

中華民國 100 年度

(自 100 年 1 月 1 日起至 100 年 12 月 31 日止)

財團法人台北市客家文化基金會

決算書

會計：

執行長：

董事長：

財團法人台北市客家文化基金會

目 次

中 華 民 國 100 年 度

一、總說明.....	1 頁
二、主要表	
(一)收支餘絀決算表.....	10 頁
(二)現金流量決算表.....	12 頁
(三)淨值變動表.....	13 頁
(四)資產負債表.....	14 頁
三、明細表	
(一)收入明細表.....	15 頁
(二)支出明細表.....	16 頁
(三)固定資產投資明細表.....	18 頁
(四)轉投資及其盈虧明細表.....	19 頁
(五)基金數額增減變動表.....	20 頁
四、參考表	
(一)員工人數彙計表.....	21 頁
(二)用人費用彙計表.....	22 頁

財團法人台北市客家文化基金會

總說明

中華民國 100 年度

壹、財團法人概況

一、概況說明：

(一)設立依據：

本基金會定名為「財團法人台北市客家文化基金會」(以下簡稱本會)，係臺北市政府於民國 87 年捐助新臺幣 3,000 萬元成立，依民法、臺北市財團法人暫行管理規則及其他有關法令規定組織之。

(二)設立目的：

本會捐助章程規定，本會以「推動客家文化研究及客家事務」為宗旨，並辦理下列業務：

1. 推展客家語言。
2. 獎助客家學術研究及媒體客家專題節目之製作。
3. 獎助客家藝文、歌謠創作及通俗讀物之編纂。
4. 舉辦各類客家文化民俗活動。
5. 從事本市客家人之田野調查。
6. 從事客家文獻蒐集彙整。
7. 其他客家事務相關事項及不動產之管理運用。

(三)組織轉型：

臺北市政府客家事務委員會為活化、改善本會運作狀況，使臺北市客家事務之營運可更加活絡，資源得以統籌配置、發揮最大效益，爰於民國 98 年依據「臺北市財團法人暫行管理規則」規定，輔導本會修訂捐助章程，並遴聘過半數以上市府代表董、監事，組織轉型為辦理本市客家藝文活動的常設機構。

(四)董監事會：

1. 依據：

本會「捐助章程」第五條規定，本會設董事會，董事名額 17 人，並設置監事 5 人，其董事及監事應有二分之一以上名額由臺北市政府指派。

2. 組成現況：

本會董事共 17 名 (臺北市政府指派董事 9 名、民間代表董事 8

名)，董事長由臺北市副市長兼任；監事共 5 名（臺北市政府指派監事 3 名、民間代表監事 2 名）。

(五)建立組織架構：

1. 本會依「捐助章程」規定，設執行長 1 名，由董事長提名，並經董事會同意任之。為積極推動臺北市客家事務、落實市政府客家政策，本會執行長係由臺北市政府客家事務委員會主任委員兼任（無給職），對外代表本會，對內綜理會務。
2. 為推動客家文化研究及客家事務，本會聘請專職副執行長 1 名，下設「綜合行政」、「活動推廣」、「產業發展」、「公共關係」等 4 組。
3. 組織架構圖如下：

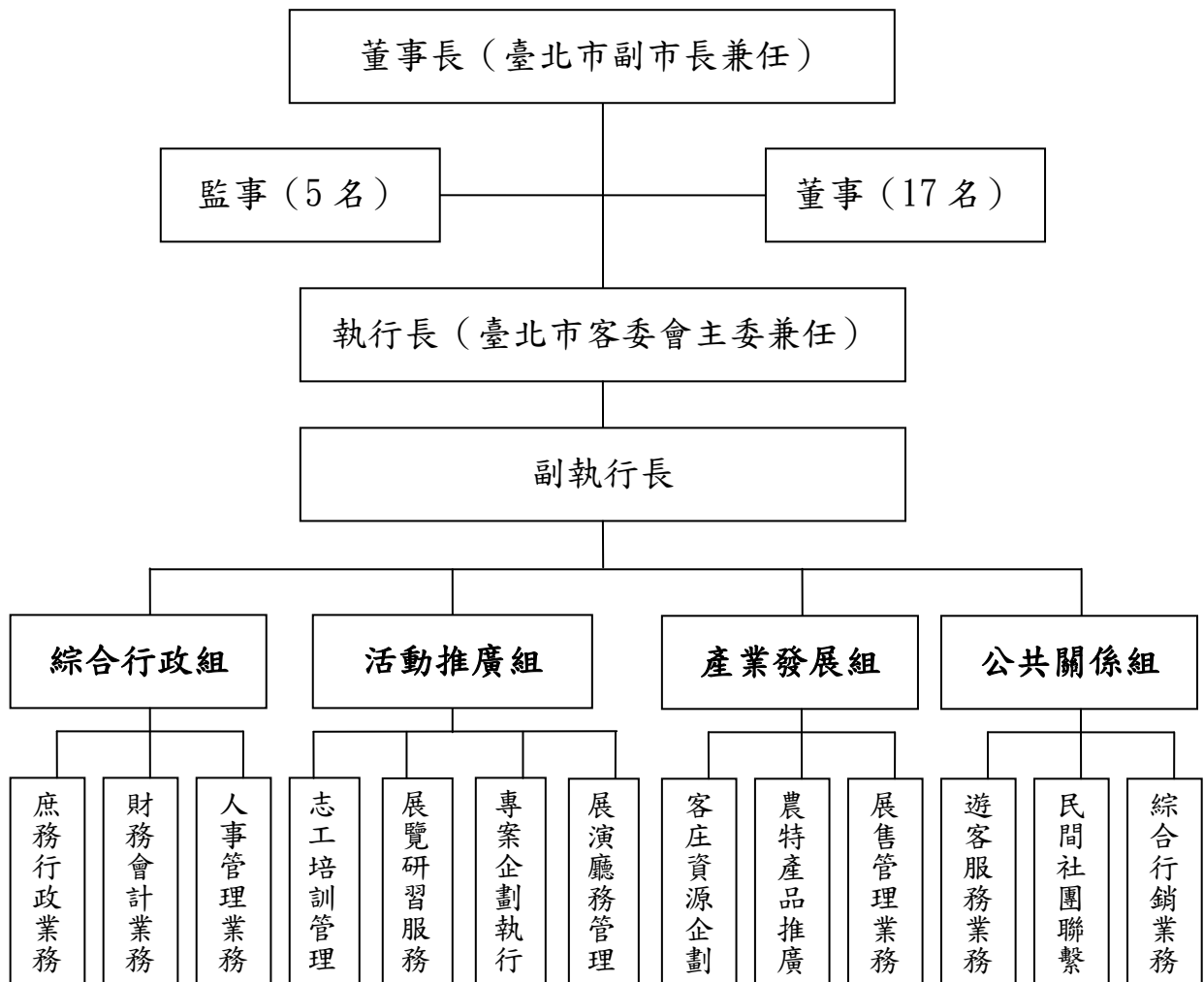

貳、年度各項工作計畫或方針之執行成果

(一)召開 3 次董監事聯席會議、1 次監事臨時會議：

借重各領域董、監事之專長與才能，提供本會營運規劃方向，會議重點如下：

日期	紀要
100 年 3 月 1 日	召開第 7 屆第 3 次董監事聯席會議，依捐助章程規定，推選邱副市長文祥擔任本會董事長，並通過本會 99 年度決算書、變更本會會址。
100 年 5 月 9 日	召開第 7 屆監事臨時會議，依捐助章程規定，推選張監事志強擔任本會常務監事。
100 年 7 月 14 日	召開第 7 屆第 4 次董監事聯席會議，通過本會 101 年度預算書。
100 年 9 月 16 日	召開第 7 屆第 5 次董監事聯席會議，依捐助章程規定，推選丁副市長庭宇擔任本會董事長，通過本會會計制度。

(二)臺北市客家文化主題公園營運：

「臺北市客家文化主題公園」占地 4.03 公頃，建有「客家文化中心」、「美食體驗坊」、「客家音樂戲劇中心」等 3 棟建築物；戶外景觀區則設有跨堤平臺廣場、中央活動廣場、農村體驗區、鐵馬驛站等。園區內另有敬字亭、菸樓涼亭、茶山水田、生態溝渠等，為臺北市民認識客家文化的據點與休憩場所，並提供臺北都會客家人一處群聚交流、展現生活記憶之處。

「臺北市客家文化主題公園」由臺北市政府客家事務委員會整建完成後，自 99 年度起與本會簽訂「臺北市客家文化主題公園運用行政契約」，委託本基金會經營主題公園，以發揮本會對傳承與推廣客家文化之經驗和能力。

主題公園順利完工後，先於 100 年 9 月 24 日啟用全臺第一座跨堤平臺，另於 100 年 10 月 15、16、17 日配合臺北市政府客家事務委員會舉辦盛大之「臺北客家義民嘉年華暨開園慶典」系列活動後，公園正式開始對外開放。

本會期許「臺北市客家文化主題公園」成為臺北市其他都會族群來此

認識客家、體驗客家的交流場所，並作為客家族群對外的交流平臺與聯繫窗口。而透過跨堤平臺設施，規畫完善自行車步道及人行步道路線，進而聯結河濱公園運動、遊憩設施，本公園亦將成為公館水岸新世界重要的一環。

本（100）年度營運工作概述如下：

1. 園區物業管理

本會同仁以分組方式，劃分責任區塊，深入瞭解植栽種植養護情形、館舍內外清潔範圍、機電設備、保全配置、停車場管理等工作範疇，期正式開園後，能維持各項設施正常運作，保持館室內外乾淨清潔，以提供優質服務為目標。

2. 臺北市客家文化中心

（1）臺北客家遷徙流轉多媒體

客家文化中心 1 樓將展出本會製作之「主題影片」、「多媒體觸控互動系統」，呈現臺北客家遷徙源流、臺北客家風雲榜、臺北市客家人分布、臺北客家祭儀節慶等。此為社會大眾參訪客家文化主題公園時，認識臺北客家文史之資訊平臺。

（2）客語學習村

運用 1 樓「禾埕說唱」區，教導參訪民眾簡易客語、客語童謠。現階段已於例假日期間，辦理「客庄戲偶鬧禾埕」計畫（演出 6 場次），透過布偶劇及布袋戲形式，演出兼具童趣、通俗易懂、互動性高之劇情，頗能吸引市民帶學齡前小朋友共同參加。

（3）客家特色商品展示

運用 1 樓「迎賓禮坊」設施，展出臺北市政府客家事務委員會「客家產業都心計畫」獲獎商品，推展客家特色商品及其代表之文化意涵，期藉此推廣客庄產業文化。

（4）特展室

運用 3 樓「特展室」辦理客家生活美學、客庄十二大節慶、客家藝文采風展（100 年 10 月 15 日至 101 年 2 月 29 日），讓參訪民眾體驗客家文化風貌。

（5）DIY 工作坊

客家文化中心地下 1 樓「DIY 工作坊」占地 271 坪，規劃以「手作體驗」傳承客家文化，讓遊園民眾、青年學子等，能在短時間內體驗客家美食、傳統工藝、生活美學的手作樂趣。

3. 臺北市客家音樂戲劇中心

原「明日世界館」改建為「臺北市客家音樂戲劇中心」，規劃 1 樓設置團體排練室、團體休息室、交誼廳、藝文走廊等空間，提供藝文表演團體交流互動之用；2 樓為可容納 300 人之表演空間，規劃以舉辦活動或租借場地方式，開放各類表演團體使用。

4. 農村體驗區

劃分為茶樹、水稻、旱作三大區塊，種植客家民俗相關農作物，至作物收成後，配合辦理相關體驗活動（蒔禾、掌草、割禾、採茶、醃漬福菜等）。並於 100 年 8 月 23 日進行插秧作業，經過悉心照料下順利結穗，在 12 月 10 日「割禾仔」（割稻）收成。

5. 美食體驗坊

室內營運面積占地 80 坪，推展臺灣客家庄農特產品、特色點心（傳統米食）、介紹客家飲食文化，期為市民提供道地原汁原味、物美價廉之客家美食服務。

6. 志工人力之運用狀況

主題公園志工現有人數為 99 位，協助於館室內服務臺接待來訪民眾，並配合本會活動之辦理進行支援，約有 22 次活動支援；另園區室內、戶外導覽由具導覽經驗或受過相關訓練之志工協助，從開園起至 12 月止，不含臨時來訪之導覽，共有 7 次導覽預約。

(三)臺北市客家文化主題公園啟用系列活動

1. 「跨越河堤·悠遊水岸」跨堤平台啟用典禮

邀請市府各級長官、臺北市客家相關團體理事長或代表、客家鄉親、自行車車友、臺北市市民等一同參與。活動規劃緊扣河川、自行車與跨堤平台三項重點，以此彰顯臺北市重要市政建設的落成，配合客家特色表演及自行車車友共同見證。

2. 客聲齊唱·音樂小品集「山歌風採茶情」

戲曲演唱作為呈現客家傳統音樂的媒介，在唱曲中即包含了演出與身段，讓觀眾欣賞最精華的戲曲表演藝術。結合義民嘉年華活動，將「客家」之元素與音樂演出結合，也讓鄉親與市民聆賞不同於以往之客家

歌謠演唱，體驗獨特之客家風情。

3. 等路大街

為使主題公園開幕當時能呈現最為豐富之客家風貌，使現場充滿客家風味，同時推廣行銷客家特色商品，並且期望透過富含客家文化、產業之內容、背景與照片，讓參與活動之客家鄉親與臺北市市民，能藉由故事牆之解說，更為了解客家文化，進而帶動客庄特色伴手禮之推廣與銷售。

4. 客家源流展區多媒體規劃執行案

本案透過蒐集、典藏、教育途徑，以文字紀錄、有聲錄音、影像拍攝剪輯等有系統的方式，採集臺北客家文物、影像、照片、口述歷史。由淺而深，從食、衣、住、行、語言、信仰等各方面，拍攝主題影片、製作全方面的多媒體互動觸控單元，打造一個富有客家文化主題且具教育性之情境，讓到訪參觀客家文化主題公園的民眾接觸客家相關文化特色、意象，更加瞭解客家文化。

5. 「跔著阿公割禾看大戲」稻作收冬客家文化活動

以客家割稻收冬感恩祈福、歡慶豐收為主題，設計相關活動內容，藉以傳承客家語言、表現歌謠戲劇之美、營造客家產業推廣契機。

(四) 產業推廣活動

1. 「客米飄香」米食文化推廣活動實施計畫

以實際品嚐客家美食方式，呈現客家米食文化，不僅達到推廣效果，也讓民眾對客家飲食文化有進一步認識。解說客家正統「攪」粿粿的製作過程與源由，讓民眾了解早期客家人的智慧，與對食材的珍惜。

2. 2011 臺北遊好柿「八方客來·來者柿客」柿子產業推廣活動

藉或靜或動的活動規劃設計，讓北部客家庄特有的柿子產業能在臺北新客庄獲得更好、更廣的發展，而且吸引不同年齡層的客家與非客家群體對柿子及相關產品產生興趣。

3. 「秋收茶宴·客來話茶」座談會

茶文化一直以來都和客家族群的生活息息相關，無論是栽種茶園、茶山情歌和採茶戲等，都是客家文化的重要代表。本次座談會特以「茶」為主題辦理「秋收茶宴-客來話茶」座談會，讓民眾參與本次座談會，透過專家、學者的分享，了解「茶」在客家族群在遷徙的歷史、產業、文化所扮演的角色。

(五) 文化教育推廣活動

1. 校外教學-DIY 體驗

以 DIY 體驗活動為設計主軸，搭配客家文化主題公園室內及戶外導覽，讓學童除了能透過手做的方式體驗客家工藝文化，並透過專業講師的客語教學，學習客家生活用語、歌謠等，同時在專業導覽志工的解說中欣賞客家文化主題公園的特色與文化意義，更能從中發現客家文化之美，讓整體的校外教學內容更豐富、更生動有趣。

2. 「童遊客家」兒童客語推廣教學活動

以互動生趣的闖關遊戲，帶入客語教學，以達成寓教於樂之教育意義。體驗簡單又生趣的玩具、公仔製作過程，增加活動互動性與提昇民眾參與。以傳統技藝和活潑熱鬧的藝文表演，展現客家文化新風貌。

3. 客家創意展演秀

展現客語教育中心團隊長期花費心思排練和思考的創意表演，以此拉近臺北市民與客家文化距離，也經由演出讓各團隊相互觀摩學習，讓表演內容更為精進豐富，亦可增加情感交流之機會，凝聚客家鄉親。

4. 手弄布袋

為提供客家布袋戲交流平台與演出空間，希望藉由更多元形式之客家布袋戲演出，推廣客家文化與表演藝術，寓教於樂，讓民眾對於客家文化與布袋戲有更深層了解並延續這珍貴文化。

參、決算概要

(一) 收支餘絀實況

1. 100 年度收入總額為 3,112 萬 6,956 元，說明如下：

(1) 捐款收入：2 萬 4,500 元，佔總收入 0.08%。

(2) 利息收入：9 萬 4,710 元，佔總收入 0.3%。

(3) 補助收入：2,805 萬 7,746 元，佔總收入 90.14%。

(4) 補助收入-99HC01：295 萬元，佔總收入 9.48%；99 年度因標案 99HC01 未驗收完畢，依財務會計準則第 29 號公報「政府補助之會計處理準則」辦理，將補助款收入轉為遞延補助收入共計 295 萬元；本案於 100 年度業已驗收完畢，故沖轉遞延補助收入轉列 100 年度補助收入共計 295 萬元。

2.100 年度「臺北市客家文化主題公園」營運支出總額為 3,104 萬 6,053 元，說明如下：

- (1) 人事費用 1,282 萬 5,403 元，佔總支出 41.31%。
- (2) 行政費用 618 萬 3,269 元，佔總支出 19.92%。
- (3) 活動成本 908 萬 7,381 元，佔總支出 29.27%。
- (4) 規劃與執行標案 99HC01「臺北客家記憶、口述歷史蒐集計畫」295 萬元，佔總支出 9.5%；此案係 99 年度未驗收完畢，依財務會計準則第 29 號公報「政府補助之會計處理準則」辦理，將 99 年度補助款收入轉為遞延補助收入共計 295 萬元；本案於 100 年度業已驗收完畢，故沖轉遞延補助收入轉列 100 年度執行費用共計 295 萬元。

3. 收支相抵後，賸餘 8 萬 903 元。

(二) 現金流量實況

1. 本期餘絀為 8 萬 903 元。
2. 前期餘絀調整為 4 萬元。
3. 現金及約當現金淨增 3,447 萬 189 元。
4. 期初現金及約當現金為 317 萬 7,664 元。
5. 期末現金及約當現金為 3,764 萬 7,853 元。

(三) 淨值變動實況

本會截至民國 100 年 12 月 31 日止所登記之基金總額為 3,000 萬元，與上期相同。前期累計餘絀 5 萬 3,459 元，前期餘絀調整 4 萬元，本期餘絀 8 萬 903 元（主要係創立基金孳息收入 9 萬 4,710 元及捐贈收入 2 萬 4,500 元，扣除行政費自付額 1 萬 6,307 元及業務費自付額 2 萬 2,000 元），截至本年度餘額為 3,009 萬 4,362 元。

(四) 資產負債實況

1. 資產合計：6,764 萬 9,703 元。
2. 負債合計：3,755 萬 5,341 元，說明如下：
 - (1) 應付帳款、應付費用及應付薪資合計 200 萬 2,217 元，係 100 年度已執行應付未付款項。

(2)代收款項及存入保證金合計 24 萬 766 元。

(3)暫收款合計 3,531 萬 2,358 元，係 100 年度補助款餘額、專戶孳息及 99 年度保留款執行餘額等，應回繳臺北市政府客家事務委員會款項，本會已於 101 年 1 月 6 日全數繳回。

3. 淨值合計：3,009 萬 4,362 元。

4. 負債及淨值合計：6,764 萬 9,703 元。

肆、其他

無。

財團法人台北市客家文化基金會

收支餘絀決算表

中華民國100年度

單位：新臺幣元

上年度決算數	科目	本年度預算數 (1)	本年度決算數 (2)	比較增減(-)	
				金額 (3)=(2)-(1)	% (4)=(3)/(1)*100
5,604,582	收入總額	66,350,262	31,126,956	(35,223,306)	(53.09)
63,099	捐款收入	30,000	24,500	(5,500)	(18.33)
109,602	利息收入 (註1)	75,300	94,710	19,410	25.78
-	活動收入	1,848,000	-	(1,848,000)	(100.00)
5,430,864	補助收入	63,196,962	28,057,746	(35,139,216)	(55.60)
-	補助收入 -99HC01(註2)	-	2,950,000	2,950,000	--
-	租金收入	1,200,000	-	(1,200,000)	(100.00)
1,017	其他收入	-	-	-	--
5,485,836	支出總額	66,350,262	31,046,053	(35,304,209)	(53.21)
4,185,377	人事費	18,111,630	12,825,403	(5,286,227)	(29.19)
1,256,439	經營「臺北市 客家文化主題 公園」營運費用 (註3)	-	-	-	--
332,564	活動成本	20,283,358	9,087,381	(11,195,977)	(55.20)
20,000	保全費	3,138,316	1,954,087	(1,184,229)	(37.73)
28,500	租金支出	228,000	169,000	(59,000)	(25.88)
140,063	文具印刷	370,000	259,358	(110,642)	(29.90)
3,105	差旅費	50,000	54,535	4,535	9.07
-	運雜費	50,000	32,808	(17,192)	(34.38)
49,490	郵電費	1,408,000	183,919	(1,224,081)	(86.94)
10,400	修繕費	-	-	-	--
-	機電設備 養護費	2,000,000	205,538	(1,794,462)	(89.72)
409,043	庶務維護 務費	2,110,000	655,309	(1,454,691)	(68.94)
-	水電瓦斯 費	12,070,384	1,273,669	(10,796,715)	(89.45)
-	保險費	422,032	31,284	(390,748)	(92.59)
-	稅捐規費	820,502	-	(820,502)	(100.00)
30,000	勞務費	75,000	55,000	(20,000)	(26.67)
43,653	交際費	50,000	19,069	(30,931)	(61.86)

上年度決算數	科 目	本年度預算數 (1)	本年度決算數 (2)	比較增減(-)	
				金額 (3)=(2)-(1)	% (4)=(3)/(1)*100
22,882	其他費用	-	-	-	--
5,000	清潔費	2,732,000	725,942	(2,006,058)	(73.43)
161,739	訓練費	2,349,040	563,751	(1,785,289)	(76.00)
-	設備費用	82,000	-	(82,000)	(100.00)
44,020	規劃與執行「臺北客家記憶、口述歷史蒐集計畫」 (註2)	-	2,950,000	2,950,000	--
118,746	本期餘絀	0	80,903	80,903	--

(註1)100年度利息收入決算數共計9萬4,710元，包含創立基金孳息收入計9萬4,500元及其他帳戶孳息計210元。

(註2)99年度因標案99HC01未驗收完畢，依財務會計準則第29號公報「政府補助之會計處理準則」辦理，將補助款收入轉為遞延補助收入共計295萬元；本案於100年度業已驗收完畢，故沖轉遞延補助收入轉列100年度補助收入及執行費用共計295萬元。

(註3)依據99年度預算書及決算書，經營「臺北市客家文化主題公園」營運費用科目，係包含以下自活動成本科目至設備費用科目；100年預算書活動成本係單獨列示，請參考附件之99年度決算書第7頁及100年度預算書第12頁。

財團法人台北市客家文化基金會

現金流量決算表

中華民國 100 年度

單位：新臺幣元

項 目	本 年 度 預 算 數 (1)	本 年 度 決 算 數 (2)	比較增減(-)	
			金額 (3)=(2)-(1)	% (4)=(3)/(1)*100
業務活動之現金流量				
本期餘絀(註 1)	-	80,903	80,903	--
前期餘絀調整(註 2)		(40,000)	(40,000)	--
調整非現金項目：				
預付費用	-	1,770,000	1,770,000	--
應付帳款	-	632,274	632,274	--
應付費用	204,126	(95,570)	(299,696)	(146.82)
應付薪資	-	1,067,314	1,067,314	--
代收款項	-	27,459	27,459	--
存入保證金	-	10,427	10,427	--
暫收款	-	33,967,382	33,967,382	--
遞延補助收入	-	(2,950,000)	(2,950,000)	--
業務活動之淨現金流入(流出-)	204,126	34,470,189	34,266,063	--
現金及約當現金之淨增(淨減-)	204,126	34,470,189	34,266,063	16,786.72
期初現金及約當現金	50,000	3,177,664	3,127,664	6,255.33
期末現金及約當現金	254,126	37,647,853	37,393,727	14,714.64

(註 1)本年度本期餘絀主要係創立基金孳息收入 9 萬 4,710 元及捐贈收入 2 萬 4,500 元，扣除行政費自付額 1 萬 6,307 元及業務費自付額 2 萬 2,000 元，

(註 2)本年度調整前期餘絀 4 萬元，係因於 99 年度以補助款誤購資產，故以本會孳息收入退回補助單位。

財團法人台北市客家文化基金會

淨值變動表

中華民國 100 年度

單位：新臺幣元

科 目	本年度期初 餘額	本 年 度		本年度期末 餘額	說 明
		增 加	減 少		
合 計	30,053,459	80,903	40,000	30,094,362	
基金					
創立基金	30,000,000	-	-	30,000,000	
餘絀	53,459	80,903	40,000	94,362	
累計餘絀	53,459	80,903	40,000	94,362	本年度增加數主要係創立基金孳息收入 9 萬 4,710 元及捐贈收入 2 萬 4,500 元，扣除行政費自付額 1 萬 6,307 元及業務費自付額 2 萬 2,000 元，另調整前期餘絀 4 萬元係因於 99 年度以補助款誤購資產，故以本會孳息收入退回補助單位。

財團法人台北市客家文化基金會

資產負債表

中華民國 100 年 12 月 31 日

單位：新臺幣元

科 目	本年度決算數 (1)	上年度決算數 (2)	比較增減(-)	
			金額 (3)=(1)-(2)	% (4)=(3)/(2)*100
資 產				
銀行存款	37,647,853	3,168,664	34,479,189	1,088.13
零用金	-	9,000	(9,000)	(100.00)
預付費用	-	1,770,000	(1,770,000)	(100.00)
暫付款	1,850	1,850	-	0.00
定期存款-限制(註)	30,000,000	30,000,000	-	0.00
資產合計	67,649,703	34,949,514	32,700,189	93.56
負 債				
應付帳款	632,274	-	632,274	--
應付費用	302,629	398,199	(95,570)	(24.00)
應付薪資	1,067,314	-	1,067,314	--
代收款項	30,339	2,880	27,459	953.44
存入保證金	210,427	200,000	10,427	5.21
暫收款	35,312,358	1,344,976	33,967,382	2,525.50
遞延補助收入	-	2,950,000	(2,950,000)	(100.00)
負債合計	37,555,341	4,896,055	32,659,286	667.05
淨 值				
創立基金	30,000,000	30,000,000	-	0.00
累積餘絀	53,459	(65,287)	118,746	(181.88)
減：前期餘絀調整	(40,000)	0	(40,000)	--
本期餘絀	80,903	118,746	(37,843)	(31.87)
淨值合計	30,094,362	30,053,459	40,903	0.14
負債及淨值合計	67,649,703	34,949,514	32,700,189	93.56

(註)此筆定期存款係創立基金 3,000 萬元，依本會第 6 屆 98 年度第 2 次董事會修訂之「財團法人台北市客家文化基金會捐助章程」第三章基金之設置管理-第十三條規定-非經董事會決議及主管機關許可不得處分原有基金、不動產及法人成立後列入基金之捐助。

財團法人台北市客家文化基金會

收入明細表

中華民國 100 年度

單位：新臺幣元

科 目	本 年 度 預 算 數 (1)	本 年 度 決 算 數 (2)	比 較 增 減 (-)		說 明
			金 額 (3)=(2)-(1)	% (4)=(3)/(1)*100	
合 計	66,350,262	31,126,956	(35,223,306)	(53.09)	
捐款收入	30,000	24,500	(5,500)	(18.33)	本年度減少數係因鄉親捐助款減少。
利息收入	75,300	94,710	19,410	25.78	100 年度利息收入決算數共計 9 萬 4,710 元，包含創立基金孳息收入計 9 萬 4,500 元及其他帳戶孳息計 210 元。本年度增加數係因自 3 月份起創立基金孳息 3,000 萬定存利率自 0.24% 調升至 0.34%。
活動收入	1,848,000	-	(1,848,000)	(100.00)	本年度減少數係因本會為推廣客家文化，活動開放市民免費參與，以達全民親近客家之目的。
補助收入	63,196,962	28,057,746	(35,139,216)	(55.60)	本年度接受臺北市政府客家事務委員會委託營運「臺北市客家文化主題公園」之補助款收入，截至 100 年度結算尚餘補助餘絀 3,513 萬 9,216 元，係因公園實際開園日期為 100 年 10 月 15 日，各行政及業務費用支出依實際營運時程縮短而減少，並已依「臺北市客家文化主題公園運用行政契約」規定，匯還臺北市政府客家事務委員會。
補助收入 -99HC01	-	2,950,000	2,950,000	--	99 年度因標案 99HC01 未驗收完畢，依財務會計準則第 29 號公報「政府補助之會計處理準則」辦理，將補助款收

租金收入	1,200,000	-	(1,200,000)	(100.00)	<p>入轉為遞延補助收入共計 295 萬元；本案於 100 年度業已驗收完畢，故沖轉遞延補助收入轉列 100 年度補助收入。</p> <p>本年度園區固定館舍出租及停車場，暫以試營運方式辦理。</p>
------	-----------	---	-------------	----------	--

財團法人台北市客家文化基金會

支出明細表

中華民國 100 年度

單位：新臺幣元

科 目	本 年 度 預 算 數 (1)	本 年 度 決 算 數 (2)	比 較 增 減 (-)		說 明
			金 額 (3)=(2)-(1)	% (4)=(3)/(1)*100	
合 計	66,350,262	31,046,053	(35,304,209)	(53.21)	
人事費	18,111,630	12,825,403	(5,286,227)	(29.19)	本年度減少數，係因實際人員聘用職級依本會人事規則調整，部分員工未達預估職等。
活動成本	20,283,358	9,087,381	(11,195,977)	(55.20)	減少數係因主題公園100年10月15日開園，開園後執行100年度各項活動總計908萬7,381元；其他撐節活動費用785萬7,920元、開幕活動172萬4,427元、董監事會議6萬351元及業務推展費155萬3,279元。
保全費	3,138,316	1,954,087	(1,184,229)	(37.73)	減少數係因公園實際開園日期為100年10
租金支出	228,000	169,000	(59,000)	(25.88)	月15日，各行政費用
文具印刷	370,000	259,358	(110,642)	(29.90)	支出依實際營運時程縮短而減少。
差旅費	50,000	54,535	4,535	9.07	增加數係因往返補助單位討論會務會議次數增加。
運雜費	50,000	32,808	(17,192)	(34.38)	
郵電費	1,408,000	183,919	(1,224,081)	(86.94)	減少數係因公園實際
機電設備	2,000,000	205,538	(1,794,462)	(89.72)	開園日期為100年10
養護費					月15日，各行政費用
庶務維護	2,110,000	655,309	(1,454,691)	(68.94)	支出依實際營運時程縮短而減少。
務費					
水電瓦斯	12,070,384	1,273,669	(10,796,715)	(89.45)	
費					減少數係因公園實際
保險費	422,032	31,284	(390,748)	(92.59)	開園日期為100年10
稅捐規費	820,502	-	(820,502)	(100.00)	月15日，各行政費用
勞務費	75,000	55,000	(20,000)	(26.67)	支出依實際營運時程
交際費	50,000	19,069	(30,931)	(61.86)	縮短而減少。
清潔費	2,732,000	725,942	(2,006,058)	(73.43)	

科 目	本 年 度 預 算 數 (1)	本 年 度 決 算 數 (2)	比 較 增 減 (-)		說 明
			金 額 (3)=(2)-(1)	% (4)=(3)/(1)*100	
訓練費	2,349,040	563,751	(1,785,289)	(76.00)	99 年度因標案 99HC01 未驗收完畢，依財務會計準則第 29 號公報「政府補助之會計處理準則」辦理，將補助款收入轉為遞延補助收入共計 295 萬元；本案於 100 年度業已驗收完畢，故沖轉遞延補助收入轉列 100 年度補助收入及執行費用共計 295 萬元。
設備費用	82,000	-	(82,000)	(100.00)	
規劃與執行 「臺北客家記憶、口述歷史蒐集計畫」-標案 99HC01	-	2,950,000	2,950,000	--	

財團法人台北市客家文化基金會

固定資產投資明細表

中華民國 100 年度

單位：新臺幣元

項 目	本 年 度 預 算 數 (1)	本 年 度 決 算 數 (2)	比較增減(-)		說 明
			金 額 (3)=(2)-(1)	% (4)=(3)/(1)*100	
無					

財團法人台北市客家文化基金會

轉投資及其盈虧明細表

中華民國 100 年度

單位：新臺幣元

轉投資事業		投資金額			持股比例		投資收入		說明	
名稱	截至本年度實收資本總額	發行股數	以前年度已投資	本年度增(減-)投資	截至本年度投資淨額	截至本年度持有股數	占發行股數%	現金股利		採權益法認列之投資損益
		(1)	(2)	(3)	(4)=(2)+(3)	(5)	(6)=(5)/(1)*100			
無										

財團法人台北市客家文化基金會
基金數額增減變動表

中華民國 100 年度

單位：新臺幣元

捐助者	創立時原始 捐助基金金額	本年度期初 基金金額	本年度基 金增(減-) 金額	本年度期末 基金金額	捐助基金比例%		說明
					創立時 原始捐 助基金 金額占 其總額 比率	本年度 期末基 金金額 占其總 額比率	
合 計	30,000,000	30,000,000	-	30,000,000	100	100	
政府捐助小計		(1)	(2)	(3)=(1)+(2)			
臺北市府	30,000,000	30,000,000	-	30,000,000	100	100	

財團法人台北市客家文化基金會

員工人數彙計表

中華民國100年度

單位：人

職類(稱)	本年度預算數 (1)	本年度決算數 (2)	比較增減(-) (3)=(2)-(1)	說明
合計	24	22	-2	
副執行長	1	1	0	
綜合行政組組長	1	1	0	
綜合行政組組員	6	7	1	增加數係因開園後各項行政庶務增加，增聘1名以協助主題公園各項工作推動。
活動推廣組組長	1	0	-1	減少數係原任組長因另有個人規劃請辭，本會覓得適當人選前，由產業發展組組長兼代。
活動推廣組組員	6	5	-1	
產業發展組組長	1	1	0	
產業發展組組員	3	3	0	
公共關係組組長	1	0	-1	減少數係原任組長因另有個人規劃請辭，本會覓得適當人選前，由組員暫時代理組長。
公共關係組組員	4	4	0	

財團法人台北市客家文化基金會

用人費用彙計表

中華民國 100 年度

單位：新臺幣元

科 目	本 年 度 預 算 數 (1)	本 年 度 決 算 數 (2)	比 較 增 減 (-) (3)=(2)-(1)	說 明
合 計	18,111,630	12,825,403	(5,286,227)	
員工薪資	13,986,480	10,137,177	(3,849,303)	本年度決算數較預算數減少部分，係因實際人員聘用職級依本會人事規則調整，部分員工未達預估職等。
獎金	1,748,310	920,728	(827,582)	本年度年終獎金減少數，係因薪資減少而相對減少。
退休、卹償金及資遣費	871,848	659,918	(211,930)	本年度勞退金減少數，係因薪資減少而相對減少。
分擔保險費	1,504,992	1,107,580	(397,412)	本年度年分擔保險費減少數，係因薪資減少而相對減少。