

中華民國104年度

2-0801

議會
審定

(自104年1月1日起至104年12月31日止)

臺北市政府交通局主管

臺北市公有收費停車場基金

附 屬 單 位 預 算

(作業基金)

主辦會計人員

王建今



機關長官

張哲揚



臺北市公有收費停車場基金

目次

中華民國104年度

一、財務摘要	第 1 頁
二、業務計畫及預算概要	第 3 -11 頁
三、主要表	
(一) 收支餘絀預計表	第 13 -15 頁
(二) 餘絀撥補預計表	第 16 頁
(三) 現金流量預計表	第 17 -18 頁
四、附屬表	
(一) 管理收入明細表	第 19 -27 頁
(二) 其他勞務收入明細表	第 28 頁
(三) 土地租金收入明細表	第 29 -30 頁
(四) 其他建築物租金收入明細表	第 31 頁
(五) 權利金收入明細表	第 32 -36 頁
(六) 停車空間代金收入明細表	第 37 頁
(七) 雜項業務收入明細表	第 38 頁
(八) 投資贖餘明細表	第 39 頁
(九) 財產交易贖餘明細表	第 40 頁
(十) 資產使用及權利金收入明細表	第 41 頁
(十一) 違規罰款收入明細表	第 42 頁
(十二) 雜項收入明細表	第 43 頁
(十三) 管理成本明細表	第 44 -72 頁
(十四) 其他勞務成本明細表	第 73 -77 頁
(十五) 其他出租成本明細表	第 78 -80 頁
(十六) 雜項業務成本明細表	第 81 -90 頁

臺北市公有收費停車場基金

目次

中華民國104年度

(十七) 管理費用及總務費用明細表	第 91 - 92 頁
(十八) 訓練費用明細表	第 93 - 96 頁
(十九) 違約及處理費用明細表	第 97 頁
(二十) 雜項費用明細表	第 98 - 99 頁
(二十一) 解繳市庫淨額明細表	第 100 頁
(二十二) 固定資產建設改良擴充明細表	第 101 - 110 頁
(二十三) 資產變賣明細表	第 111 頁
(二十四) 資產報廢明細表	第 112 頁
(二十五) 資金轉投資及其餘紬明細表	第 113 頁
(二十六) 基金增減數額明細表	第 114 頁
五、參考表	
(一) 預計平衡表	第 115 - 119 頁
(二) 各項費用彙計表	第 120 - 133 頁
(三) 員工人數彙計表	第 134 頁
(四) 用人費用彙計表	第 136 - 137 頁
(五) 聘用及約僱人員明細表	第 138 頁
(六) 固定資產折舊明細表	第 139 頁
(七) 固定資產建設改良擴充彙計表	第 140 頁
(八) 增購及汰舊換新各種公務車輛明細表	第 141 頁
(九) 車輛明細表	第 142 - 153 頁
(十) 5年來主要業務計畫分析表	第 154 - 156 頁
(十一) 繼續性計畫分年資金需求表	第 157 - 158 頁
(十二) 新興計畫分年資金需求表	第 159 頁

臺北市公有收費停車場基金

目 次

中華民國104年度

(十三) 固定資產建設改良擴充資金來源明細表	第 160—161 頁
(十四) 固定資產建設改良擴充預期進度明細表	第 162—165 頁
(十五) 各項費用分攤表	第 166 頁
(十六) 長期應收款餘額明細表	第 167 頁
(十七) 臺北市公有收費停車場基金收支保管及運用自治條例	第 168—169 頁

臺北市公有收費停車場基金

20801-1

財務摘要

中華民國104年度

單位：新臺幣元

項 目	本 年 度	上 年 度	比較增減(-)	%
經營成績：				
業務總收入	4,546,933,168	4,173,398,830	373,534,338	8.95
業務總支出	3,129,265,299	3,130,930,932	-1,665,633	-0.05
賸餘(短絀-)	1,417,667,869	1,042,467,898	375,199,971	35.99
餘絀撥補：				
解繳市庫淨額	231,561,516	197,999,318	33,562,198	16.95
未分配賸餘餘額	21,255,539,542	20,069,433,189	1,186,106,353	5.91
現金流量(1)：				
增加固定資產及遞耗資產(-)	-289,557,949	-235,871,956	-53,685,993	--
現金及約當現金之淨增(減-)	1,678,493,925	1,470,318,512	208,175,413	14.16
財務地位：				
營運資金餘額(2)	4,846,658,523	3,145,301,598	1,701,356,925	54.09
固定資產餘額	45,976,671,823	46,578,422,828	-601,751,005	-1.29
淨值	51,098,572,016	49,912,465,663	1,186,106,353	2.38

附註：(1)現金流量係採現金及約當現金基礎，包括現金及自投資日起3個月內到期或清償之債權證券。
 (2)營運資金餘額=流動資產-流動負債。

本 頁 空 白

臺北市公有收費停車場基金

業務計畫及預算概要

中華民國 104 年度

壹、基金概況

一、 設立宗旨：依停車場法第 4 條規定設立，以配合政府交通政策，加強興建臺北市公共停車設施、改善臺北市停車環境，提高停車管理效能為宗旨。

二、 組織概況（另附組織系統圖）：

(一) 臺北市政府為加強停車場之規劃、興建、經營及管理，並增進交通流暢、改善交通秩序，特依據停車場法設置停車管理工程處，並以該處為公有收費停車場之管理機關，並管理臺北市公有收費停車場基金。置處長 1 人，承交通局局長之命綜理處務，指揮所屬員工，副處長 1 人襄理處務，總工程司 1 人、主任秘書 1 人、副總工程司 1 人，並分設企劃科、土木建築科、機電科、營運科、管理科、秘書室、會計室、人事室、政風室等單位，掌理各規定事項及辦理相關業務。

(二) 為管理各路外及路邊停車場之各項收費事宜，本基金雇用管理員，並將全市劃分為 7 大營運分區，設有駐區輔導員 1 名，掌理全區之人員管理及營運收費等事項之督導。各區下轄若干路外及路邊收費停車場，各場組設有場長或組長 1 名，副場組長 1-2 名，管理員若干名負責該場組之營運收費等事項。

(三) 成立劃線及電工等臨時任務編組，負責各場停車格位之劃線及場組簡易電器設備之維護。

(四) 雇用交通助理員，勸導取締違規停車，以維護停車秩序，增益收入。

(五) 組織系統圖：

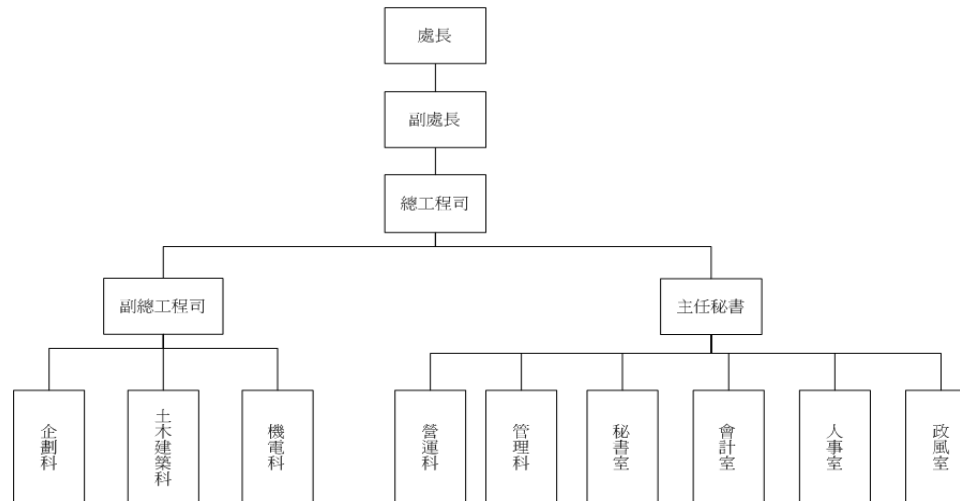

臺北市公有收費停車場基金

業務計畫及預算概要

中華民國 104 年度

三、 基金歸類及屬性：本基金係預算法第 4 條第 1 項第 2 款第 4 目所定之作業基金。

貳、 業務範圍及經營趨勢

一、 業務範圍：

- (一) 辦理臺北市公有路外停車場興建工程。
- (二) 經營管理臺北市公有路外與路邊停車場。
- (三) 臺北市違規停車拖吊作業行政業務。
- (四) 協助執行道路交通管理。

二、 最近 5 年經營趨勢：

- (一) 為提升公有停車場管理效能，藉電腦化、數位化設備，加強停車場管理作業。
- (二) 將部分公有路外停車場委託民間經營，部分路邊停車場勞務開單委託民間作業，引入民間資源，節省政府人力與設備之投入。
- (三) 將辦理停車資訊導引系統、數位化 PDA 開單作業及委託加油站、便利商店、網路銀行及電信業者以手機代收停車費，提高為民服務成效。
- (四) 參考停車場使用率實施差別費率及累進費率，運用企業經營理念，經營管理臺北市公有停車場，以符社會脈動與市民所需，並提高停車轉換率。

參、 業務政策

- 一、 配合市府交通政策、改善本市停車環境。
- 二、 繼續興建路外停車場，落實停車位供給以「路外為主，路邊為輔」之停車策略。
- 三、 繼續推動本市停車資訊系統提升停車服務品質。
- 四、 加強路邊停車位管理、提高停車轉換率。
- 五、 運用"BOT"觀念，活絡停車場興建與管理作業。
- 六、 租用民間拖吊車輛，接受本府警察局指揮，改善道路交通秩序。
- 七、 辦理停車場委外經營，減少政府人力物力負荷。
- 八、 加強勸導並取締違規停車秩序，增加道路面積，提升行車速率，增益停車費收入。
- 九、 僱用保全協助公有停車場安全巡防，以維護場區安全，達到「治安零死角、零容忍」之政策目標。
- 十、 資訊系統管理委外服務計畫：加強系統整合與換新、維持電腦機房正常運作、資訊安全維護、管理及新資訊技術導入。

臺北市公有收費停車場基金

業務計畫及預算概要

中華民國 104 年度

肆、業務計畫

一、業務計畫及目標：

- (一) 提升公有停車場管理效能，藉自動、電腦化設備，加強停車場管理作業，本年度編列經營臺北市公有路外停車場 99 處與路邊停車場 42,952 格，估計營運量為汽車 85,751,191 輛次，機車 8,105,420 輛次，月票 215,796 張，估計全年營運量值 3,450,879,215 元。
- (二) 廣續辦理委託民間拖吊違規停車業務，改善道路交通秩序，本年度預計租用民間汽車拖吊車 58 輛、機車拖吊車 5 輛，估計營運量值為 103,093,650 元。
- (三) 廣續辦理公有路外停車場委託民間經營業務，引民間企業經營資源，節省政府人力與設備之投入，本年度預計委託民間經營 81 處公有停車場，估計營運量值為 265,738,339 元。
- (四) 加強勸導並取締違規停車秩序，增加道路面積，提升行車速率，增益停車費收入，本年度預計舉發一般違規停車 400,000 件、逾時違規停車 350,000 件，估計全年舉發違規罰鍰為 345,000,000 元。

二、執行政府重要政策：

- (一) 行人設施人本化：廣續辦理機車退出騎樓、人行道措施策略，民意趨勢與地區交通環境改變優先檢討，以求打造優質步行環境，維護弱勢族群（如老人、小孩）行走安全，提供安全舒適行走空間。
- (二) 檢討設置自行車架：配合發展綠色運輸，建置友善自行車乘環境，鼓勵民眾騎乘自行車，補助民間於開放空間設置自行車架，提供自行車安全固定之停放設施，改善停車秩序。
- (三) 辦理臺北市汽車、機車、自行車供需調查(部分行政區)、臺北市汽機車停車延時調查等分項作業。
- (四) 本年度固定資產建設改良擴充：專案計畫部分，配合交通政策及當地停車需求迫切性，以多目標方式與各單位參建停車場，本年度繼續辦理之分項計畫有：八德立體及永建國小等 2 項分項計畫工程；新興之分項計畫有：延平國小、成功市場改建等 2 項分項計畫工程。另一般建築及設備計畫延續辦理包含大安高工等 5 處停車場中央監控設備更新工程、路外停車場監視系統設備改善工程及興中等 6 處停車場水電中央監控等設備更新工程。
- (五) 加強停車管理效率化：
 1. 合理調整路外公共停車場停車費率：檢討調整本市公有路外停車費率，廣續辦理公有路外停車場里民停車優惠，推動公有路外停車場夜間或離峰時段實施折扣費率，以提高公有路外立體及地下停車場經營效率，避免既有停車資源閒置浪費。
 2. 停車資訊導引系統管理：加強智慧型手機查詢功能，以縮短駕駛人尋找停車場時間，並減少因尋找停車位造成之交通擁塞問題，共創優質停車環境。
 3. 停車場委託經營管理：建立合理委託民間經營招標機制，加強停車場委外經營服務之考核及評鑑，協商辦理路邊停車場勞務開單委託民間執行，以

臺北市公有收費停車場基金

業務計畫及預算概要

中華民國 104 年度

上除可借重民間經營理念提升委外停車場經營效率外，並可運用民間資源與活力，提升公共服務品質與效率。

4. 改善停車場場內資訊導引系統：針對營運停車場，考量場內車格位眾多及臨時停車使用率高之停車場，於場內尋找空車位方便及避免因尋找停車位繞行增加廢氣排放等問題。
5. 公有停車場悠遊卡整合：以自動化計票，減少民眾準備零錢之不便及攜帶多種票證之困擾，亦一併改善縮短車輛進出場延滯時間。
6. 持續推動擴大汽、機車路邊停車收費範圍，藉由路邊停車收費管理，並依停車使用率調整停車費率，合理反映使用成本。
7. 合理調整路邊停車費率：依停車使用率調整停車費率，並透過限時停車、累進費率及差別費率等進行多元化之路邊停車管理。
8. 路邊停車管理 e 化：利用數位化設備開立路邊繳費通知單，提供 e 化繳費服務。
9. 停車相關標誌簡併及雙語化：為維護道路環境及提供雙語化環境以方便外國友人使用公共設施，針對本市公有停車場相關標誌將配合全面簡併並更新為雙語化標誌設置，以提升本市之國際形象。

(六) 創造優質停車服務，加強停車場清潔以維潔淨明亮停車空間。

三、 其他重要計畫：

- (一) 運用民間資源，辦理停車場委託民間經營，以提升該等停車場經營效率。
- (二) 路邊停車補、繳委託民間代收，達到停車費繳納便民之目標。
- (三) 運用民間人力，辦理路邊停車委託民間開單，以改善收費管理員人力不足現象。
- (四) 改善停車場設備，朝向路外停車場明亮、整潔、e 世代化目標。
- (五) 推動機車退出騎樓，整頓人行道，以維行人通行權益。

伍、 預算概要

一、 業務收支及餘絀之預計：

本年度業務總收入 4,546,933,168，其中業務收入 4,311,530,505 元，業務外收入 235,402,663 元，業務總支出 3,129,265,299 元，其中業務成本與費用 3,126,215,299 元，業務外費用 3,050,000 元，本期賸餘 1,417,667,869 元。

二、 餘絀撥補之預計：

本年度業務總收、支相抵後賸餘 1,417,667,869 元，連同以前年度累積賸餘 20,069,433,189 元，除解繳市庫淨額 231,561,516 元外，尚有賸餘 21,255,539,542 元，備供以後年度運用。

臺北市公有收費停車場基金

業務計畫及預算概要

中華民國 104 年度

三、現金流量之預計：

本年度現金及約當現金淨增 1,678,493,925 元，主要係業務活動之淨現金流入 2,103,791,390 元、投資活動之淨現金流出 193,735,949 元及融資活動之淨現金流出 231,561,516 元所致。

四、補辦預算事項：

資產之變賣：本處濱江果菜市場地下 3 樓停車場變賣予市場處案 246,912,826 元，於 103 年 7 月 17 日簽奉 市長核准。並以 103 年 7 月 18 日府授主事預字第 10330961200 號函核准於 103 年先行辦理，並於 104 年度補辦 103 年度預算。

五、固定資產建設改良擴充之預計：

(一) 房屋及建築：	87,170,000 元
(二) 機械及設備：	25,856,230 元
(三) 交通及運輸設備：	174,917,719 元
(四) 什項設備：	1,614,000 元
合計：	289,557,949 元

陸、其他重要說明

一、業務收支之估計基礎及計算方法：

(一) 供銷價格估計基礎及計算方法：

- 1.各項收入係依「臺北市公有收費停車場收支保管及運用自治條例」資金來源及用途擬定。
- 2.管理收入(停車費收入)費率係依「臺北市公有收費停車場收費費率自治條例」訂定。
- 3.雜項業務收入(違規罰款收入)係依「道路交通管理處罰條例」規定罰款金額估計編列。
- 4.其他各項收入依業務計畫及以往年度實際收入估計。

(二) 成本估計基礎或計算方法：

- 1.用人費用依有關法令規定估計。
- 2.用品及材料費、保險費、折舊及攤銷費、租金及代理費等依實際需要推估。

二、本年度預算與上年度預算各項目增減之原因：

臺北市公有收費停車場基金

業務計畫及預算概要

中華民國 104 年度

(一) 營運數量增減原因之分析：

1. 管理收入較去年增加主要係因本處配合路邊停車勞務委外開單及各停車場實際營收額，覈實增列預算所致。
2. 停車場委外經營權利金減少，係本年度預計辦理委外經營契約及相關規定，覈實編列營運量所致。

(二) 員工人數增減之分析：(詳員工人數彙計表)

本年度員工人數計聘用人員 1 人、約僱職員 2 人，較上年度預算數減少 1 人。

(三) 收支餘絀各科目增減比較分析：

1. 管理收入本年度預算數 3,450,879,215 元，較上年度預算數 3,200,000,000 元，增加 250,879,215 元，係本處配合路邊勞務委外開單及各停車場實際營收額，覈實增列預算所致。
2. 其他勞務收入本年度預算數 103,093,650 元，較上年度預算數 112,700,400 元，減少 9,606,750 元，係配合本市處理妨礙交通車輛自治條例修正三讀通過，需調整車輛移置費及保管費，其小型車移置費由新臺幣 1,000 元調降為 900 元，保管費由半小時免收費修正為 1 小時免收費，12 小時內以半日計，超過 12 小時以 1 日計，故覈實減列 104 年度違規停車拖吊移置及放置費收入。
3. 土地租金收入本年度預算數 46,213,421 元，較上年度預算數 80,885,578 元，減少 34,672,157 元，係原本市監理處及北區分處之土地提供交通部公路總局臺北市區監理所及士林分處作為辦公廳舍使用，經本府同意比照高雄市政府提供高雄市監理所土地租金按公告地價 1.5%計收，故覈實減列預算所致。
4. 其他建築物租金收入本年度預算數 3,282,961 元，較上年度預算數 3,104,400 元，增加 178,561 元，主要係預估 104 年度房屋現值增加所致。
5. 權利金收入本年度預算數 265,738,339 元，較上年度預算數 260,000,000 元，增加 5,738,339 元，主要係本年度預計辦理委外經營之立體、地下及機械場等停車場因契約及相關規定須做檢討，故覈實增列預算所致。
6. 停車空間代金收入本年度預算數 97,322,919 元，較上年度預算數 100,000,000 元，減少 2,677,081 元，係參酌以前年度決算數覈實減編所致。
7. 雜項業務收入本年度預算數 345,000,000 元，較上年度預算數 345,000,000 元，無增減。係因應本市議會 100 年度預算審查要求舉發違規停車應以勸導為主，舉發為輔，避免民眾誤以為政府與民搶錢之不良觀感，及參酌民眾守法觀念提升，違規停車現象已有大幅改善。
8. 投資賸餘本年度預算數 20,000,000 元，較上年度預算數 16,902,714 元，增加 3,097,286 元，主要係悠遊卡控股股份有限公司 104 年度預計淨利增加，致所分配之投資收益增加。
9. 財產交易賸餘本年度預算數 153,611,561 元，較上年度預算數 0 元，增加 153,611,561 元，主要係知行路平面停車場土地帳面價值為 2,928 萬 9,439 元，

臺北市公有收費停車場基金

業務計畫及預算概要

中華民國 104 年度

由消防局以 103 年公告現值 1 億 8,290 萬 1,000 元辦理價購，致產生財產交易賸餘。

10. 資產使用及權利金收入本年度預算數 8,532,000 元，較上年度預算數 8,144,640 元，增加 387,360 元，主要係室內設備改善設備租金增列 117,360 元及新增光纖網路委外建設暨營運案租用停車場設置設備租金收入 270,000 元所致。
11. 違規罰款收入本年度預算數 7,126,707 元，較上年度預算數 10,266,538 元，減少 3,139,831 元，係參酌以前年度決算數覈實減編所致。
12. 雜項收入本年度預算數 46,132,395 元，較上年度預算數 36,394,560 元，增加 9,737,835 元，主要係「停車費逾期未繳催繳工本費收入」參考以前年度比率覈實增列 10,360,000 元。
13. 用人費用本年度預算數 1,890,019 元，較上年度預算數 2,598,523 元，減少 708,504 元，主要係減少約聘人員 1 人，致相關人事費用減少所致。
14. 服務費用本年度預算數 2,116,064,341 元，較上年度預算數 2,113,880,161 元，增加 2,184,180 元，主要係增列水電費 28,220,692 元，減列郵電費 524,522 元，減列旅運費 77,500 元，減列印刷裝訂與廣告費 966,318 元，減列修理保養與保固費 23,342,700 元，減列保險費 3,777,258 元，增列代理(辦)費 28,499,249 元，增列外包費 20,203,472 元，減列計時與計件人員酬金 42,247,400 元，減列體育活動費 1,210 元，增列講課鐘點、稿費、出席審查及查詢費 190,400 元，減列委託調查服務費 976,000 元，減列委託檢驗(定)試驗認證費 121,200 元，減列委託考選訓練費 67,000 元，減列電子計算機軟體服務費 2,828,525 元，公共關係費無增減等各項增減所致。
15. 材料及用品費本年度預算數 39,660,453 元，較上年度預算數 38,109,048 元，增加 1,551,405 元，主要係原料無增減，增列油脂 203,025 元，設備零件無增減，減列辦公(事務)用品 906,070 元，報章什誌無增減，減列服裝 4,828,226 元，增列用品消耗-其他 7,082,676 元等各項增減所致。
16. 租金與利息本年度預算數 27,502,795 元，較上年度預算數 28,670,227 元，減少 1,167,432 元，主要係一般土地租金無增減，一般房屋租金無增減，增列電腦硬、軟體租金及使用費 168,040 元，減列機械及設備租金 1,229,028 元，減列電信設備租金 142,444 元，增列什項設備租金 36,000 元所致。
17. 折舊、折耗及攤銷本年度預算數 862,694,082 元，較上年度預算數 861,721,888 元，增加 972,194 元，主要係增列一般房屋折舊 12,400,315 元，減列機械及設備折舊 1,071,840 元，減列交通及運輸設備折舊 9,871,716 元，減列什項設備折舊 70,800 元，減列攤銷電腦軟體費 413,765 元等各項增減所致。
18. 稅捐與規費(強制費)本年度預算數 78,363,609 元，較上年度預算數 82,857,085 元，減少 4,493,476 元，主要係增列一般土地地價稅 539,001 元，減列一般房屋稅 4,418,684 元，減列使用牌照稅 7,120 元，減列規費 606,673 元等各項增減所致。
19. 會費、捐助、補助、分攤與救助(濟)與交流活動費本年度預算數 1,800,000 元，較上年度預算數 1,800,000 元，無增減。
20. 短絀、賠償與保險給付本年度預算數 1,250,000 元，較上年度預算數 1,250,000 元，無增減。
21. 其他本年度預算數 40,000 元，較上年度預算數 44,000 元，減少其他 4,000 元。

臺北市公有收費停車場基金

年度固定資產投資計畫

中華民國104年度

單位：新臺幣元

編號	計畫名稱	目標能量	全部計畫		各年度分配額		本年度資金		效益分析
			金額	資金來源與金額	年度	金額	資金來源	金額	
	甲、專案計畫 繼續性計畫		1,604,415,949						
			1,197,184,415	營運資金： 1,197,184,415	以前年度 本年度	50,800,000 87,170,000	營運資金	87,170,000	
	停車場多目標參建 計畫		1,197,184,415	營運資金： 1,197,184,415	以後年度 以前年度 本年度 以後年度	1,059,214,415 50,800,000 87,170,000 1,059,214,415	營運資金	87,170,000	
	乙、一般建築及設備計 畫		407,147,549						
	機械及設備		45,751,630	營運資金： 45,751,630	以前年度 本年度 以後年度	4,211,200 25,856,230 15,684,200	營運資金	25,856,230	
	交通及運輸設備		359,781,919	營運資金： 359,781,919	以前年度 本年度 以後年度	86,614,000 174,917,719 98,250,200	營運資金	174,917,719	
	什項設備		1,614,000	營運資金： 1,614,000	本年度	1,614,000	營運資金	1,614,000	

臺北市公有收費停車場基金

20801-11

補辦預算明細表

中華民國104年度

單位：新臺幣元

先行辦理 年 度	總帳科目	項目名稱	單位	數量	單 價	金 額	說 明
		合計				246,912,826	
		資產之變賣				246,912,826	
103	房屋及建築					246,905,689	
		濱江果菜批發市場地下3樓停車場	式	1	246,905,689	246,905,689	103.07.17簽奉 市長核准。103年7月18日府授主事預字第10330961200號函核准
103	什項設備					7,137	
		冷(暖)氣機	臺	1	7,137	7,137	103.07.17簽奉 市長核准。103年7月18日府授主事預字第10330961200號函核准

備註：各管理機關（構）依預算法第88條規定補辦預算，應確係不及編入年度預算，且因經營環境發生重大變遷或正常業務（含執行中央補助款項目）之確實需要，並經主管機關核轉本府核准先行辦理者；不具急迫性之事項，仍應儘可能納入預算辦理。

本 頁 空 白

臺北市公有收費停車場基金

20801-13

收支餘絀預計表

中華民國104年度

單位：新臺幣元

前年度決算數		科 目		本年度預算數		上年度預算數		比較增減（－）
金額	%	編號	名稱	金額	%	金額	%	
3,982,399,467	100.00	41	業務收入	4,311,530,505	100.00	4,101,690,378	100.00	209,840,127
3,317,666,257	83.31	411	勞務收入	3,553,972,865	82.43	3,312,700,400	80.76	241,272,465
3,196,571,607	80.27	411A	管理收入	3,450,879,215	80.04	3,200,000,000	78.02	250,879,215
121,094,650	3.04	411Y	其他勞務收入	103,093,650	2.39	112,700,400	2.74	-9,606,750
292,248,154	7.34	414	租金及權利金收入	315,234,721	7.31	343,989,978	8.39	-28,755,257
49,178,540	1.23	4141	土地租金收入	46,213,421	1.07	80,885,578	1.97	-34,672,157
3,398,620	0.09	4146	其他建築物租金收入	3,282,961	0.08	3,104,400	0.08	178,561
239,670,994	6.02	4147	權利金收入	265,738,339	6.16	260,000,000	6.34	5,738,339
97,322,919	2.44	417	徵收收入	97,322,919	2.26	100,000,000	2.44	-2,677,081
97,322,919	2.44	417S	停車空間代金收入	97,322,919	2.26	100,000,000	2.44	-2,677,081
275,162,137	6.91	41A	其他業務收入	345,000,000	8.00	345,000,000	8.41	
4,728,936	0.12	41AX	其他補助收入					
270,433,201	6.79	41AY	雜項業務收入	345,000,000	8.00	345,000,000	8.41	
3,046,066,100	76.49	51	業務成本與費用	3,126,215,299	72.51	3,127,880,932	76.26	-1,665,633
2,896,197,408	72.73	511	勞務成本	2,949,312,191	68.41	2,947,264,609	71.85	2,047,582
2,785,857,056	69.96	511A	管理成本	2,851,083,488	66.13	2,846,638,983	69.40	4,444,505
110,340,352	2.77	511Y	其他勞務成本	98,228,703	2.28	100,625,626	2.45	-2,396,923
18,835,573	0.47	514	出租資產成本	22,961,756	0.53	15,286,933	0.37	7,674,823
18,835,573	0.47	514Y	其他出租成本	22,961,756	0.53	15,286,933	0.37	7,674,823

臺北市公有收費停車場基金

收支餘絀預計表

中華民國104年度

單位：新臺幣元

前年度決算數		科 目		本年度預算數		上年度預算數		比較增減（－）
金額	%	編號	名稱	金額	%	金額	%	
129,238,403	3.25	518	其他業務成本	151,958,995	3.52	163,240,039	3.98	-11,281,044
129,238,403	3.25	518Y	雜項業務成本	151,958,995	3.52	163,240,039	3.98	-11,281,044
1,281,366	0.03	51A	管理及總務費用	1,288,680	0.03	1,295,580	0.03	-6,900
1,281,366	0.03	51A1	管理費用及總務費用	1,288,680	0.03	1,295,580	0.03	-6,900
513,350	0.01	51B	研究發展及訓練費用	693,677	0.02	793,771	0.03	-100,094
513,350	0.01	51B2	訓練費用	693,677	0.02	793,771	0.03	-100,094
936,333,367	23.51	61	業務賸餘(短絀－)	1,185,315,206	27.49	973,809,446	23.74	211,505,760
197,110,518	4.95	42	業務外收入	235,402,663	5.46	71,708,452	1.75	163,694,211
21,387,928	0.54	421	財務收入	20,000,000	0.46	16,902,714	0.41	3,097,286
21,387,928	0.54	4214	投資賸餘	20,000,000	0.46	16,902,714	0.41	3,097,286
175,722,590	4.41	422	其他業務外收入	215,402,663	5.00	54,805,738	1.34	160,596,925
		4221	財產交易賸餘	153,611,561	3.56			153,611,561
7,859,789	0.20	4226	資產使用及權利金收入	8,532,000	0.20	8,144,640	0.20	387,360
7,126,707	0.17	422B	違規罰款收入	7,126,707	0.17	10,266,538	0.25	-3,139,831
160,736,094	4.04	422Y	雜項收入	46,132,395	1.07	36,394,560	0.89	9,737,835
142,823,920	3.59	52	業務外費用	3,050,000	0.07	3,050,000	0.07	
986,142	0.02	521	財務費用					
986,142	0.02	5211	利息費用					
141,837,778	3.57	522	其他業務外費用	3,050,000	0.07	3,050,000	0.07	

臺北市公有收費停車場基金

20801-15

收支餘絀預計表

中華民國104年度

單位：新臺幣元

前年度決算數		科 目		本年度預算數		上年度預算數		比較增減(－)
金 額	%	編 號	名 稱	金 額	%	金 額	%	
350,272	0.01	5221	財產交易短絀					
1,449,776	0.04	5226	違約及處理費用	1,800,000	0.04	1,800,000	0.04	
140,037,730	3.52	522Y	雜項費用	1,250,000	0.03	1,250,000	0.03	
54,286,598	1.36	62	業務外賸餘(短絀－)	232,352,663	5.39	68,658,452	1.68	163,694,211
990,619,965	24.87	66	本期賸餘(短絀－)	1,417,667,869	32.88	1,042,467,898	25.42	375,199,971

臺北市公有收費停車場基金

餘絀撥補預計表

中華民國104年度

單位：新臺幣元

前年度決算數		上年度預算數		項 目		本年度預算數		說 明
金 額	%	金 額	%	編號	名 稱	金 額	%	
19,425,995,229	100.00	20,268,188,258	100.00	71	賸餘之部	21,487,101,058	100.00	詳解繳市庫淨額明細表第100頁
990,619,965	5.10	1,042,467,898	5.14	7111	本期賸餘	1,417,667,869	6.60	
18,435,375,264	94.90	19,225,720,360	94.86	7112	前期未分配賸餘	20,069,433,189	93.40	
201,030,620	1.03	197,999,318	0.98	72	分配之部	231,561,516	1.08	
201,030,620	1.03	197,999,318	0.98	7214	解繳市庫淨額	231,561,516	1.08	
19,224,964,609	98.97	20,070,188,940	99.02	73	未分配賸餘	21,255,539,542	98.92	

臺北市公有收費停車場基金

20801-17

現金流量預計表

中華民國104年度

單位：新臺幣元

項 目		本年度預算數	說 明
編 號	名 稱	金 額	
81	業務活動之現金流量		
811	本期賸餘(短絀-)	1,417,667,869	
812	調整非現金項目	686,123,521	
8124	折舊及折耗	862,019,515	固定資產提列折舊(詳第139頁)。
8126	攤銷	674,567	無形資產攤銷。
812A	處理資產短絀(賸餘-)	-153,707,561	資產報廢及變賣土地(詳第111、112頁)。
812P	流動資產淨減(淨增-)	-22,863,000	其他應收款增加之數，另長期應收款轉列其他應收款22,863,000不影響現金流量。
813	業務活動之淨現金流入(流出一)	2,103,791,390	
82	投資活動之現金流量		
823	減少固定資產及遞耗資產	182,997,000	出售報廢資產設備及變賣土地(詳第111、112頁)。
82B	增加投資、長期應收款、貸墊款及準備金	-87,175,000	增加長期應收款(詳第115頁)。
82C	增加固定資產及遞耗資產	-289,557,949	固定資產建設改良擴充(詳第101-110頁)。
82Z	投資活動之淨現金流入(流出一)	-193,735,949	
83	融資活動之現金流量		
83D	賸餘分配款	-231,561,516	解繳市庫淨額之數(詳第100頁)。
83Z	融資活動之淨現金流入(流出一)	-231,561,516	
85	現金及約當現金之淨增(淨減-)	1,678,493,925	

臺北市公有收費停車場基金現金流量預計表

中華民國104年度

單位：新臺幣元

項 目		本年度預算數	說 明
編 號	名 稱	金 額	
86	期初現金及約當現金	2,668,221,379	
87	期末現金及約當現金	4,346,715,304	

註：本表係採現金及約當現金基礎，包括現金及自投資日起3個月內到期或清償之債權證券。

臺北市公有收費停車場基金

20801-19

管理收入明細表

中華民國104年度

單位：新臺幣元

前年度決算數	上年度預算數	科 目		本 年 度 預 算 數				說 明
		編 號	名 稱	單 位	數 量	單 價	金 額	
3,196,571,607	3,200,000,000		合計				3,450,879,215	
3,196,571,607	3,200,000,000	411A	管理收入				3,450,879,215	較上年度預算數3,200,000,000元，增加250,879,215元。
				年	1	92,179,760	92,179,760	1.第一營運分區（路邊），道路兩側平面、小面積平面廣場、高架橋下平面。
				年	1	197,169,240	197,169,240	2.第二營運分區（路邊），道路兩側平面、小面積平面廣場、高架橋下平面。
				年	1	162,880,640	162,880,640	3.第三營運分區（路邊），道路兩側平面、小面積平面廣場、高架橋下平面。
				年	1	289,912,800	289,912,800	4.第四營運分區（路邊），道路兩側平面、小面積平面廣場、高架橋下平面。
				年	1	365,594,400	365,594,400	5.第五營運分區（路邊），道路兩側平面、小面積平面廣場、高架橋下平面。
				年	1	178,361,940	178,361,940	6.第七營運分區（路邊），道路兩側平面、小面積平面廣場、高架橋下平面。
				年	1	317,027,540	317,027,540	7.第八營運分區（路邊），道路兩側平面、小面積平面廣場、高架橋下平面。
				年	1	11,562,000	11,562,000	8.建國南路高架橋下（一）（平面），道路兩側平面、小面積平面廣場、高架橋下平面。
				年	1	11,352,000	11,352,000	9.木柵動物園停車場（平面），

臺北市公有收費停車場基金

管理收入明細表

中華民國104年度

單位：新臺幣元

前年度決算數	上年度預算數	科 目		本 年 度 預 算 數				說 明
		編 號	名 稱	單 位	數 量	單 價	金 額	
				年	1	24,284,750	24,284,750	道路兩側平面、小面積平面廣場、高架橋下平面。
				年	1	26,594,250	26,594,250	10.百齡地下停車場（路外），地下自走式。
				年	1	12,934,500	12,934,500	11.前港地下停車場（路外），地下自走式。
				年	1	12,934,500	12,934,500	12.大豐地下停車場（路外），地下自走式。
				年	1	7,908,680	7,908,680	13.文昌國小地下停車場（路外），地下自走式。
				年	1	11,005,600	11,005,600	14.振興公園地下停車場(路外)，地下自走式。
				年	1	21,579,050	21,579,050	15.石牌國小地下停車場(路外)，地下自走式。
				年	1	3,761,200	3,761,200	16.大業立體停車場，垂直立體機械式。
				年	1	9,190,600	9,190,600	17.七星公園地下停車場，地下自走式。
				年	1	7,280,800	7,280,800	18.福林公園地下停車場，地下自走式。
				年	1	4,860,900	4,860,900	19.蘭雅公園地下停車場，地下自走式。
				年	1	7,580,000	7,580,000	20.立農公園地下停車場，地下自走式。
				年	1	9,850,800	9,850,800	21.承德公園地下停車場，地下自走式。
				年	1	9,601,200	9,601,200	22.社子國小地下停車場，地下自走式。

臺北市公有收費停車場基金

20801-21

管理收入明細表

中華民國104年度

單位：新臺幣元

前年度決算數	上年度預算數	科 目		本 年 度 預 算 數				說 明
		編 號	名 稱	單 位	數 量	單 價	金 額	
				年	1	8,092,000	8,092,000	23.社園立體停車場（路外），垂直立體機械式。
				年	1	13,218,000	13,218,000	24.大龍國小地下停車場，地下自走式。
				年	1	7,955,040	7,955,040	25.揚雅機械場（路外），垂直立體機械式。
				年	1	26,016,300	26,016,300	26.成淵高中地下停車場（路外），地下自走式。
				年	1	13,878,900	13,878,900	27.大稻埕地下停車場（路外），地下自走式。
				年	1	16,881,500	16,881,500	28.朝陽公園地下停車場（路外），地下自走式。
				年	1	28,506,450	28,506,450	29.建成國中地下停車場（路外），地下自走式。
				年	1	12,879,000	12,879,000	30.塔城公園地下停車場（路外），地下自走式。
				年	1	10,931,900	10,931,900	31.市民大道(塔城段)（路外），地下自走式。
				年	1	84,623,000	84,623,000	32.洛陽立體停車場（路外），地上7層地下2層自走式。
				年	1	4,773,000	4,773,000	33.海光公園地下停車場（路外），地下自走式。
				年	1	7,731,000	7,731,000	34.啟聰學校地下停車場（暫定場名），地下自走式。
				年	1	17,424,000	17,424,000	35.蓬萊國小地下停車場，地下自走式。
				年	1	16,183,500	16,183,500	36.建成公園地下停車場，地下自走式。

臺北市公有收費停車場基金

管理收入明細表

中華民國104年度

單位：新臺幣元

前年度決算數	上年度預算數	科 目		本 年 度 預 算 數				說 明
		編 號	名 稱	單位	數量	單價	金 額	
				年	1	11,097,000	11,097,000	37.成德立體停車場（路外），垂直立體機械式。
				年	1	15,934,900	15,934,900	38.興中立體停車場（路外），立體自走式。
				年	1	16,447,600	16,447,600	39.東湖地下停車場（路外），地下自走式。
				年	1	6,331,675	6,331,675	40.湖興立體停車場，垂直立體機械式。
				年	1	12,226,200	12,226,200	41.南港國小地下停車場，地下自走式。
				年	1	8,090,450	8,090,450	42.港富立體停車場(路外)，垂直立體機械式。
				年	1	4,742,550	4,742,550	43.康樂立體停車場（路外），垂直立體機械式。
				年	1	2,671,800	2,671,800	44.西湖綜合大樓地下停車場，地下自走式。
				年	1	5,287,600	5,287,600	45.西湖公園地下停車場，地下自走式。
				年	1	9,010,000	9,010,000	46.玉成國小地下停車場，地下自走式。
				年	1	14,036,300	14,036,300	47.玉成公園地下停車場，地下自走式。
				年	1	12,752,000	12,752,000	48.南港世貿公園地下停車場，地下自走式。
				年	1	3,840,230	3,840,230	49.麗湖國小附建地下停車場（路外），地下自走式。
				年	1	3,308,650	3,308,650	50.濱江國中地下停車場（路外），地下自走式。

臺北市公有收費停車場基金

20801-23

管理收入明細表

中華民國104年度

單位：新臺幣元

前年度決算數	上年度預算數	科 目		本 年 度 預 算 數				說 明
		編 號	名 稱	單 位	數 量	單 價	金 額	
				年	1	12,383,200	12,383,200	51.洲子立體停車場，立體自走式。
				年	1	21,701,100	21,701,100	52.永盛公園地下停車場（路外），地下自走式。
				年	1	60,213,800	60,213,800	53.林森公園地下停車場（路外），地下自走式。
				年	1	17,531,000	17,531,000	54.濱江果菜批發市場地下停車場（路外），地下自走式。
				年	1	7,100,600	7,100,600	55.進安地下停車場（路外），地下自走式。
				年	1	26,894,450	26,894,450	56.民有市場停車場（路外），地下自走式。
				年	1	13,892,800	13,892,800	57.榮星公園地下停車場（路外），地下自走式。
				年	1	21,137,125	21,137,125	58.長安國小地下停車場（路外），地下自走式。
				年	1	28,370,000	28,370,000	59.民權公園地下停車場（路外），地下自走式。
				年	1	22,317,000	22,317,000	60.民生立體停車場（路外），立體自走式。
				年	1	8,783,100	8,783,100	61.健康國小地下停車場（路外），地下自走式。
				年	1	13,452,250	13,452,250	62.西松高中地下停車場（路外），地下自走式。
				年	1	22,404,800	22,404,800	63.中崙地下停車場（路外），地下自走式。
				年	1	21,482,800	21,482,800	64.八德立體停車場（路外），垂直立體機械式。

臺北市公有收費停車場基金

管理收入明細表

中華民國104年度

單位：新臺幣元

前年度決算數	上年度預算數	科 目		本 年 度 預 算 數				說 明
		編 號	名 稱	單位	數量	單價	金 額	
				年	1	24,123,550	24,123,550	65.五分埔公園地下停車場（路外），地下自走式。
				年	1	14,659,800	14,659,800	66.松山高中地下停車場（路外），地下自走式。
				年	1	14,805,000	14,805,000	67.松山國小地下停車場，地下自走式。
				年	1	25,170,400	25,170,400	68.松山車站地下停車場，地下自走式。
				年	1	98,017,200	98,017,200	69.峨眉立體停車場（路外），7層自走式。
				年	1	50,869,050	50,869,050	70.中山堂地下停車場（路外），地下2層自走式。
				年	1	4,032,700	4,032,700	71.萬板地下停車場（路外），地下自走式。
				年	1	14,000,100	14,000,100	72.雙園國中地下停車場（路外），地下自走式。
				年	1	15,644,925	15,644,925	73.青年公園高爾夫球場地下停車場，地下自走式。
				年	1	13,646,400	13,646,400	74.青年公園棒球場地地下停車場，地下自走式。
				年	1	12,378,450	12,378,450	75.古亭國中地下停車場，地下自走式。
				年	1	37,824,150	37,824,150	76.艋舺公園地下停車場，地下自走式。
				年	1	16,812,000	16,812,000	77.萬華國中地下停車場，地下自走式。
				年	1	14,896,100	14,896,100	78.市民大道（中林段）地下停車場，地下自走式。

臺北市公有收費停車場基金

20801-25

管理收入明細表

中華民國104年度

單位：新臺幣元

前年度決算數	上年度預算數	科 目		本 年 度 預 算 數				說 明
		編 號	名 稱	單 位	數 量	單 價	金 額	
				年	1	9,307,350	9,307,350	79.附中公園地下停車場（路外），地下自走式。
				年	1	32,208,500	32,208,500	80.大安高工地下停車場（路外），地下自走式。
				年	1	57,995,350	57,995,350	81.大安森林地下停車場（路外），地下自走式。
				年	1	31,466,780	31,466,780	82.龍門國中地下停車場(路外)，地下自走式。
				年	1	16,910,640	16,910,640	83.金華公園地下停車場（路外），地下自走式。
				年	1	14,424,300	14,424,300	84.臺北花木批發市場地下停車場（路外），地下自走式。
				年	1	23,589,000	23,589,000	85.景華地下停車場（路外），地下自走式。
				年	1	3,962,980	3,962,980	86.辛亥國小地下停車場（路外），地下自走式。
				年	1	6,218,000	6,218,000	87.景美國小地下停車場，地下自走式。
				年	1	8,773,150	8,773,150	88.興隆公園地下停車場，地下自走式。
				年	1	8,374,800	8,374,800	89.市民大道（公中段）地下停車場，地下自走式。
				年	1	23,396,600	23,396,600	90.市民大道（林森北路至金山南北路）（路外），地下自走式。
				年	1	5,943,900	5,943,900	91.莒光立體停車場，垂直立體機械式。

臺北市公有收費停車場基金

管理收入明細表

中華民國104年度

單位：新臺幣元

前年度決算數	上年度預算數	科 目		本 年 度 預 算 數				說 明
		編 號	名 稱	單位	數量	單價	金 額	
				年	1	21,720,000	21,720,000	92.市民大道（復敦段）（路外） ，地下自走式。
				年	1	51,102,000	51,102,000	93.僑安地下停車場，地下自走式。
				年	1	24,329,400	24,329,400	94.忠信地下停車場（路外） ，地下自走式。
				年	1	82,044,250	82,044,250	95.府前廣場地下停車場（路外） ，地下自走式。
				年	1	38,893,600	38,893,600	96.松壽地下停車場（路外） ，地下自走式。
				年	1	18,451,150	18,451,150	97.興雅國中地下停車場（路外） ，地下自走式。
				年	1	24,159,750	24,159,750	98.信義廣場地下停車場（路外） ，地下自走式。
				年	1	21,045,250	21,045,250	99.信義三張里地下停車場（路外） ，地下自走式。
				年	1	18,147,070	18,147,070	100.春光公園地下停車場（路外） ，地下自走式。
				年	1	15,738,400	15,738,400	101.市民大道（敦延段）（路外） ，地下自走式。
				年	1	7,576,500	7,576,500	102.市民大道（延吉段）（路外） ，地下自走式。
				年	1	8,304,050	8,304,050	103.市民大道（建復段）（路外） ，地下自走式。
				年	1	6,428,200	6,428,200	104.信義國小地下停車場，地下 自走式。
				年	1	9,934,200	9,934,200	105.雅祥公園地下停車場，地下 自走式。

臺北市公有收費停車場基金

20801-27

管理收入明細表

中華民國104年度

單位：新臺幣元

前年度決算數	上年度預算數	科 目		本 年 度 預 算 數				說 明
		編 號	名 稱	單 位	數 量	單 價	金 額	
				年	1	4,916,000	4,916,000	106.萬興國小地下停車場，地下自走式。 107.地政及災害應變中心地下停車場（路外），地下自走式。 108.松山工農地下停車場，地下自走式。 109.嘉興公園地下停車場，地下自走式。
				年	1	9,128,250	9,128,250	
				年	1	6,585,600	6,585,600	
				年	1	7,917,150	7,917,150	

臺北市公有收費停車場基金

其他勞務收入明細表

中華民國104年度

單位：新臺幣元

前年度決算數	上年度預算數	科 目		本 年 度 預 算 數				說 明
		編 號	名 稱	單 位	數 量	單 價	金 額	
121,094,650	112,700,400		合計				103,093,650	
121,094,650	112,700,400	411Y	其他勞務收入	月	12	8,591,137.5	103,093,650	較上年度預算數112,700,400元，減少9,606,750元。 違規停車拖吊移置及放置費收入。

臺北市公有收費停車場基金

20801-29

土地租金收入明細表

中華民國104年度

單位：新臺幣元

前年度決算數	上年度預算數	科 目		本 年 度 預 算 數				說 明
		編 號	名 稱	單 位	數 量	單 價	金 額	
49,178,540	80,885,578		合計				46,213,421	
49,178,540	80,885,578	4141	土地租金收入				46,213,421	較上年度預算數80,885,578元，減少34,672,157元。
				年	1	91,572	91,572	1.張潘草之繼承人(張火生、張和發及張雙)占用本市北投區開明段2小段880地號占用使用補償金。(以公告地價年息5%計算1年地租)
				年	1	63,828	63,828	2.趙夏豔卿之繼承人(趙宗信先生)占用本市北投區開明段2小段880地號占用使用補償金。(以公告地價年息5%計算1年地租)
				年	1	72,156	72,156	3.吳許月桃占用本市北投區開明段2小段880地號占用使用補償金。(以公告地價年息5%計算1年地租)
				年	1	1,778,227	1,778,227	4.士林區211K01停車場用地租金收入。(以公告地價年息5%計算)
				年	1	9,146,955	9,146,955	5.大同區702M01市場暨停車場用地租金收入。(以公告地價年息3%計算)
				年	1	132,230	132,230	6.松山區撫遠街機場東側停車場土地使用費收入。(以公告地價年息5%計算)
				年	1	43,620	43,620	7.林廖來好占用本市萬華區莒光段一小段357地號占用使用補償金。(以公告地價年息5%計算1年地租)(新增)。

臺北市公有收費停車場基金

土地租金收入明細表

中華民國104年度

單位：新臺幣元

前年度決算數	上年度預算數	科 目		本 年 度 預 算 數				說 明
		編 號	名 稱	單 位	數 量	單 價	金 額	
				年	1	21,816	21,816	8.黃阿木占用本市萬華區莒光段一小段357地號占用使用補償金。(以公告地價年息5%計算1年地租)(新增)。
				年	1	21,816	21,816	9.柯春富占用本市萬華區莒光段一小段357地號占用使用補償金。(以公告地價年息5%計算1年地租)(新增)。
				年	1	27,264	27,264	10.胡文成占用本市萬華區莒光段一小段357地號占用使用補償金。(以公告地價年息5%計算1年地租)(新增)。
				年	1	13,632	13,632	11.許春蘭占用本市萬華區莒光段一小段357地號占用使用補償金。(以公告地價年息5%計算1年地租)(新增)。
				年	1	34,800,305	34,800,305	12.原臺北市監理處及北區分處土地使用費收入。(以公告地價1.5%計收)

臺北市公有收費停車場基金
其他建築物租金收入明細表

20801-31

中華民國104年度

單位：新臺幣元

前年度決算數	上年度預算數	科 目		本 年 度 預 算 數				說 明
		編 號	名 稱	單 位	數 量	單 價	金 額	
3,398,620	3,104,400		合計				3,282,961	
3,398,620	3,104,400	4146	其他建築物租金收入	年	1	3,282,961	3,282,961	較上年度預算數3,104,400元，增加178,561元。 原臺北市監理處及北區分處建物使用費收入。(以房屋評值年息10%計算)

臺北市公有收費停車場基金

權利金收入明細表

中華民國104年度

單位：新臺幣元

前年度決算數	上年度預算數	科 目		本 年 度 預 算 數				說 明
		編 號	名 稱	單 位	數 量	單 價	金 額	
239,670,994	260,000,000		合計				265,738,339	
239,670,994	260,000,000	4147	權利金收入				265,738,339	較上年度預算數260,000,000元，增加5,738,339元。
				年	1	1,678,400	1,678,400	1.東和平面停車場(1區)。
				年	1	2,496,312	2,496,312	2.至誠平面停車場(1區)。
				年	1	2,665,460	2,665,460	3.陽明山立體停車場(1區)。
				年	1	2,665,460	2,665,460	4.陽明山花鐘平面停車場(1區)。
				年	1	3,046,240	3,046,240	5.陽明山第二停車場(1區)。
				年	1	860,377	860,377	6.捷運劍潭站橋下機車停車場(1區)。
				年	1	430,189	430,189	7.捷運士林站橋下機車停車場(1區)。
				年	1	1,510,560	1,510,560	8.復興路平面停車場(1區)。
				年	1	9,135,182	9,135,182	9.振華公園旁平面停車場(1區)。
				年	1	4,251,904	4,251,904	10.公館路平面停車場(1區)。
				年	1	1,007,040	1,007,040	11.開勝平面停車場(1區)。
				年	1	8,793,992	8,793,992	12.關渡水岸自然公園平面停車場(1區)。
				年	1	2,505,970	2,505,970	13.知行路平面停車場(1區)。
				年	1	864,108	864,108	14.中央北路四段平面停車場(1區)。
				年	1	870,872	870,872	15.關渡醫院旁平面停車場(1區)。

臺北市公有收費停車場基金

20801-33

權利金收入明細表

中華民國104年度

單位：新臺幣元

前年度決算數	上年度預算數	科 目		本 年 度 預 算 數				說 明
		編 號	名 稱	單 位	數 量	單 價	金 額	
				年	1	10,661,840	10,661,840	16.故宮廣場平面停車場(1區)。
				年	1	666,666	666,666	17.天母公園平面停車場(1區)。
				年	1	1,111,110	1,111,110	18.行義路平面停車場(1區)。
				年	1	1,365,077	1,365,077	19.明德臨時平面停車場(1區)。
				年	1	2,642,660	2,642,660	20.福港街平面停車場(1區)。
				年	1	31,746	31,746	21.洲美快速道路高架橋下停車場(1區)。
				年	1	606,720	606,720	22.忠誠路(一)平面停車場(1區)。
				年	1	1,289,280	1,289,280	23.忠誠路(二)平面停車場(1區)。
				年	1	1,094,596	1,094,596	24.三合街平面停車場(1區)(新增)。
				年	1	5,568,696	5,568,696	25.百齡橋旁平面停車場(2區)。
				年	1	2,688,678	2,688,678	26.社正路平面停車場(2區)。
				年	1	2,684,400	2,684,400	27.迪化污水處理廠平面停車場(2區)。
				年	1	3,088,692	3,088,692	28.中山北路2段42巷臨時平面停車場(2區)。
				年	1	2,041,200	2,041,200	29.華陰街臨時平面停車場(2區)。
				年	1	1,398,112	1,398,112	30.社中街平面停車場(2區)。
				年	1	4,467,540	4,467,540	31.華江橋下雙層停車場(2區)。
				年	1	2,301,460	2,301,460	32.東園平面停車場(2區)。

臺北市公有收費停車場基金

權利金收入明細表

中華民國104年度

單位：新臺幣元

前年度決算數	上年度預算數	科 目		本 年 度 預 算 數				說 明
		編 號	名 稱	單 位	數 量	單 價	金 額	
				年	1	1,227,982	1,227,982	33.大理地下停車場(2區)。
				年	1	6,411,333	6,411,333	34.臺北大橋橋下停車場(2區)。
				年	1	1,841,974	1,841,974	35.新糖廊公園地下停車場(2區)。
				年	1	2,422,464	2,422,464	36.兒童育樂中心旁平面停車場(2區)。
				年	1	334,080	334,080	37.南港59號公園臨時平面停車場(3區)。
				年	1	122,347	122,347	38.研究院路平面停車場(3區)。
				年	1	734,080	734,080	39.福山平面停車場(3區)。
				年	1	1,325,000	1,325,000	40.西康地下停車場(3區)。
				年	1	777,652	777,652	41.環山平面停車場(3區)。
				年	1	3,166,533	3,166,533	42.石潭平面停車場(3區)。
				年	1	874,933	874,933	43.康寧平面停車場(3區)。
				年	1	1,646,793	1,646,793	44.文湖平面停車場(3區)。
				年	1	1,625,200	1,625,200	45.康東平面停車場(3區)。
				年	1	1,419,840	1,419,840	46.南港公園平面停車場(3區)。
				年	1	2,422,080	2,422,080	47.南港經貿園區R16平面停車場(3區)。
				年	1	2,664,000	2,664,000	48.大湖公園地下停車場(3區)(新增)。
				年	1	4,898,867	4,898,867	49.中山北路3段55巷平面停車場(4區)。

臺北市公有收費停車場基金

20801-35

權利金收入明細表

中華民國104年度

單位：新臺幣元

前年度決算數	上年度預算數	科 目		本 年 度 預 算 數				說 明
		編 號	名 稱	單 位	數 量	單 價	金 額	
				年	1	8,350,908	8,350,908	50.中山運動中心旁平面停車場(原44巷46巷平面整併)(4區)。
				年	1	3,300,000	3,300,000	51.長春立體停車場(4區)。
				年	1	2,149,980	2,149,980	52.遼寧街、龍江路口平面停車場(4區)。
				年	1	34,521,808	34,521,808	53.光復東村廣場停車場(4區)。
				年	1	1,431,456	1,431,456	54.新生公園平面停車場(4區)。
				年	1	3,540,000	3,540,000	55.北寧路地下停車場(5區)。
				年	1	3,846,267	3,846,267	56.吉祥平面停車場(5區)。
				年	1	4,603,700	4,603,700	57.光復北路立體停車場(5區)。
				年	1	2,202,240	2,202,240	58.松隆平面停車場(5區)。
				年	1	12,470,000	12,470,000	59.民生社區活動中心地下停車場(5區)。
				年	1	3,727,563	3,727,563	60.偶戲博物館地下停車場(5區)。
				年	1	6,536,867	6,536,867	61.耕莘文教院前平面停車場(7區)。
				年	1	328,880	328,880	62.景豐臨時平面停車場(7區)。
				年	1	1,837,902	1,837,902	63.興隆市場旁平面停車場(7區)。
				年	1	262,557	262,557	64.溪洲街平面停車場(7區)。
				年	1	575,540	575,540	65.三福街平面停車場(7區)。
				年	1	246,660	246,660	66.和興路平面停車場(7區)。

臺北市公有收費停車場基金

權利金收入明細表

中華民國104年度

單位：新臺幣元

前年度決算數	上年度預算數	科 目		本 年 度 預 算 數				說 明
		編 號	名 稱	單 位	數 量	單 價	金 額	
				年	1	1,054,333	1,054,333	67.同安街平面停車場(7區)。
				年	1	7,070,912	7,070,912	68.四維路成功市場臨時攤棚平面停車場(8區)。
				年	1	7,875,192	7,875,192	69.松高路臨時平面停車場(8區)。
				年	1	4,463,477	4,463,477	70.吳興街284巷臨時平面停車場(8區)。
				年	1	2,577,600	2,577,600	71.松德臨時平面停車場(8區)。
				年	1	672,084	672,084	72.軍功平面停車場(8區)。
				年	1	1,374,720	1,374,720	73.保儀路平面停車場(8區)。
				年	1	343,680	343,680	74.永建市場旁平面停車場(8區)。
				年	1	11,606,473	11,606,473	75.吳興街220巷(一)平面停車場(8區)。
				年	1	8,204,855	8,204,855	76.吳興街220巷(二)平面停車場(8區)。
				年	1	960,647	960,647	77.樟新平面停車場(8區)。
				年	1	4,803,237	4,803,237	78.吳興街220巷平面停車場(8區)。
				年	1	1,200,809	1,200,809	79.木柵路三段臨時平面停車場(8區)。
				年	1	240,162	240,162	80.政大三街臨時平面停車場(8區)。
				年	1	2,952,133	2,952,133	81.安康市場平面停車場(8區)。

臺北市公有收費停車場基金

20801-37

停車空間代金收入明細表

中華民國104年度

單位：新臺幣元

前年度決算數	上年度預算數	科 目		本年度預算數	說 明
		編 號	名 稱		
97,322,919	100,000,000		合計	97,322,919	
97,322,919	100,000,000	417S	停車空間代金收入	97,322,919	較上年度預算數100,000,000元，減少2,677,081元。
				97,322,919	臺北市建築物附設停車空間繳納代金。

臺北市公有收費停車場基金

雜項業務收入明細表

中華民國104年度

單位：新臺幣元

前年度決算數	上年度預算數	科 目		本 年 度 預 算 數				說 明
		編 號	名 稱	單 位	數 量	單 價	金 額	
270,433,201	345,000,000		合計				345,000,000	
270,433,201	345,000,000	41AY	雜項業務收入				345,000,000	較上年度預算數345,000,000元，無增減。
				件	400,000	600	240,000,000	1.一般違規停車罰鍰收入。
				件	350,000	300	105,000,000	2.逾期違規停車罰鍰收入。

臺北市公有收費停車場基金

20801-39

投資賸餘明細表

中華民國104年度

單位：新臺幣元

前年度決算數	上年度預算數	科 目		本 年 度 預 算 數				說 明
		編 號	名 稱	單 位	數 量	單 價	金 額	
21,387,928	16,902,714		合計				20,000,000	
21,387,928	16,902,714	4214	投資賸餘	年	1	20,000,000	20,000,000	較上年度預算數16,902,714元，增加3,097,286元。 投資悠遊卡投資控股股份有限公司之投資收益。

臺北市公有收費停車場基金

財產交易賸餘明細表

中華民國104年度

單位：新臺幣元

前年度決算數	上年度預算數	科 目		本 年 度 預 算 數				說 明
		編 號	名 稱	單 位	數 量	單 價	金 額	
			合計				153,611,561	
		4221	財產交易賸餘	年	1	153,611,561	153,611,561	新增項目。 知行路平面停車場土地帳面價值為2,928萬9,439元，由消防局以103年公告現值1億8,290萬1,000元辦理價購，產生財產交易賸餘。

臺北市公有收費停車場基金
資產使用及權利金收入明細表

20801-41

中華民國104年度

單位：新臺幣元

前年度決算數	上年度預算數	科 目		本 年 度 預 算 數				說 明
		編 號	名 稱	單位	數量	單價	金 額	
7,859,789	8,144,640		合計				8,532,000	
7,859,789	8,144,640	4226	資產使用及權利金收入				8,532,000	較上年度預算數8,144,640元，增加387,360元。
				年	1	7,557,780	7,557,780	1.室內通訊改善設備租金收入。
				年	1	248,220	248,220	2.悠遊卡自動加值機租金收入。
				年	1	456,000	456,000	3.出租峨眉人行廣場租金收入。
				年	1	270,000	270,000	4.「光纖網路委外建設暨營運案」租用停車場設置設備租金收入（新增）。

臺北市公有收費停車場基金

違規罰款收入明細表

中華民國104年度

單位：新臺幣元

前年度決算數	上年度預算數	科 目		本 年 度 預 算 數				說 明
		編 號	名 稱	單 位	數 量	單 價	金 額	
7,126,707	10,266,538		合計				7,126,707	
7,126,707	10,266,538	422B	違規罰款收入	年	1	7,126,707	7,126,707	較上年度預算數10,266,538元，減少3,139,831元。 違約、逾期罰款收入。

臺北市公有收費停車場基金

20801-43

雜項收入明細表

中華民國104年度

單位：新臺幣元

前年度決算數	上年度預算數	科 目		本 年 度 預 算 數				說 明
		編 號	名 稱	單 位	數 量	單 價	金 額	
160,736,094	36,394,560		合計				46,132,395	
160,736,094	36,394,560	422Y	雜項收入				46,132,395	較上年度預算數36,394,560元，增加9,737,835元。
				年	1	885,395	885,395	1.悠遊卡人工加值服務佣金及閘門加值上傳費收入。
				年	1	39,040,000	39,040,000	2.停車費逾期未繳催繳工本費收入
				張	40	150	6,000	3.識別證個人遺失或損壞繳交工本費（新增）。
				年	1	6,030,000	6,030,000	4.拖吊車輛逾期未領拍賣收入。
				月	12	2,000	24,000	5.處長擔任悠遊卡股份有限公司董事兼職收入超過標準部分繳庫。
				年	1	96,000	96,000	6.報廢動產殘值收入。
				年	1	25,500	25,500	7.黃阿木占用本市萬華區莒光段一小段357地號最近5年無權占用使用補償金(第20-31期)。(以公告地價年息5%計算1年地租)（新增）。
				年	1	25,500	25,500	8.柯春富占用本市萬華區莒光段一小段357地號最近5年無權占用使用補償金(第20-31期)。(以公告地價年息5%計算1年地租)（新增）。

臺北市公有收費停車場基金

管理成本明細表

中華民國104年度

單位：新臺幣元

前年度決算數	上年度預算數	科 目		單位	數量	單價	本年度 預算數	說 明
		編 號	名 稱					
2,785,857,056	2,846,638,983		合 計				2,851,083,488	
2,286,454	2,598,523	511A1	用人費用				1,890,019	
1,633,386	1,906,584	511A12	聘僱及兼職人員薪資				1,360,188	較上年度預算數1,906,584元，減少546,396元。
819,594	1,092,792	511A121	聘用人員薪金	年	1	546,396	546,396	約聘人員1人薪金(詳聘用及約僱人員明細表第138頁)。
813,792	813,792	511A122	約僱職員薪金	年	1	813,792	813,792	約僱人員2人薪金(詳聘用及約僱人員明細表第138頁)。
238,322	238,323	511A15	獎金				170,023	較上年度預算數238,323元，減少68,300元。
238,322	238,323	511A153	年終獎金	年	1	68,299	68,299	1.約聘人員年終獎金(詳用人費用彙計表第136-137頁)。
				年	1	101,724	101,724	2.約僱人員年終獎金(詳用人費用彙計表第136-137頁)。
97,992	114,384	511A16	退休及卹償金				81,600	較上年度預算數114,384元，減少32,784元。
97,992	114,384	511A162	工員退休及離職金	年	1	81,600	81,600	約聘僱人員退休及離職準備金(詳用人費用彙計表第136-137頁)。

臺北市公有收費停車場基金

20801-45

管理成本明細表

中華民國104年度

單位：新臺幣元

前年度決算數	上年度預算數	科 目		單位	數量	單價	本年度預算數	說 明
		編 號	名 稱					
316,754	339,232	511A18	福利費				278,208	較上年度預算數339,232元，減少61,024元。
195,550	192,072	511A181	分擔員工保險費	年	1	98,196	98,196	1.勞保費機關負擔部分(詳用人費用彙計表第136-137頁)。
				年	1	71,532	71,532	2.健保費機關負擔部分(詳用人費用彙計表第136-137頁)。
57,204	83,160	511A187	員工通勤交通費	人、月、段	1x12x2	630	15,120	1.約聘(僱)人員上下班交通費。
				人、月、段	2x12x3	630	45,360	2.約聘(僱)人員上下班交通費。
64,000	64,000	511A18Y	其他福利費	人	3	16,000	48,000	約聘僱人員休假補助費(詳用人費用彙計表第136-137頁)。
1,800,662,864	1,850,089,220	511A2	服務費用				1,866,323,050	
210,137,116	205,426,387	511A21	水電費				233,654,279	較上年度預算數205,426,387元，增加28,227,892元。
208,213,333	203,248,387	511A212	工作場所電費	年	1	228,526,908	228,526,908	1.各停車場電費。
				年	1	2,993,371	2,993,371	2.停車資訊導引標誌桿電費。
1,923,783	2,178,000	511A214	工作場所水費	年	1	2,134,000	2,134,000	各停車場水費。

臺北市公有收費停車場基金

管理成本明細表

中華民國104年度

單位：新臺幣元

前年度決算數	上年度預算數	科目		單位	數量	單價	本年度預算數	說明
		編號	名稱					
23,660,437	18,521,281	511A22	郵電費				18,074,072	較上年度預算數18,521,281元，減少447,209元。
20,523,059	14,361,688	511A221	郵費	年	1	13,828,320	13,872,808	1.路邊停車費催繳郵費。
				年	1	44,488	44,488	2.公務用郵費。
3,137,378	4,159,593	511A222	電話費	月	12	77,600	4,201,264	1.路邊停車繳費語音回覆費用。
				月	12	48,500	582,000	2.本處總機(計15線)電話費暨首長等5人使用之行動電話費。
				年	1	2,134,000	2,134,000	3.各停車場電話費。
				次、月	67,900x12	0.68	554,064	4.路邊停車繳費網路簡訊回覆費用。
161,786	169,800	511A23	旅運費				169,800	較上年度預算數169,800元，無增減。
11,316	18,600	511A231	國內旅費	天	12	1,550	18,600	赴外縣市參加會議洽公等出差費。
150,470	151,200	511A23Y	其他旅運費	人次	5,040	30	151,200	外勤督導及會勘等交通費。
14,944,452	18,246,935	511A24	印刷裝訂與廣告費				17,356,115	較上年度預算數18,246,935元，減少890,820元。

臺北市公有收費停車場基金

20801-47

管理成本明細表

中華民國104年度

單位：新臺幣元

前年度決算數	上年度預算數	科 目		單位	數量	單價	本年度 預算數	說 明
		編 號	名 稱					
14,813,452	17,683,435	511A241	印刷及裝訂費	月	12	69,355	832,260	1.印製停車規劃案等資料。
				年	1	60,140	60,140	2.停車場簡報文件印刷費。
				年	1	776,000	776,000	3.收費票證及相關表報印刷費。
				年	1	1,763,460	1,763,460	4.停車費催繳通知單紙張及各項報表印刷費及印製催繳通知單影印使用費。
				年	1	69,151	69,151	5.印製安全衛生相關資料。
				年	1	9,350,412	9,350,412	6.計時票卡印刷費。
				年	1	347,648	347,648	7.各場組登記表及報表。
				臺、月、張	17x12x9,680	0.7	1,382,304	8.影印機使用費。
				張、月	533,500x12	0.37	2,368,740	9.路邊停車熱感紙繳費單。
				131,000	563,500	511A244	廣(公)告費	年
年	1	100,000	100,000					2.新建路外立體及地下停車場啟用典禮費用。
年	1	200,000	200,000					3.本市路邊與路外停車場新措施相關費用。
			406,000					

臺北市公有收費停車場基金

管理成本明細表

中華民國104年度

單位：新臺幣元

前年度決算數	上年度預算數	科 目		單位	數量	單價	本年度 預算數	說 明
		編 號	名 稱					
162,592,437	194,701,462	511A25	修理保養及保固費				172,779,262	較上年度預算數194,701,462元，減少21,922,200元。
24,359,744	22,314,178	511A252	一般房屋修護費	年	1	22,794,053	22,794,053	各路外停車場房屋修繕費，並配合停車場保固期滿後辦理美化及廁所整修。
35,467,863	41,280,874	511A255	機械及設備修護費				36,525,833	
				臺、年	3x1	7,000	21,000	1.劃線組工程車升降機維修保養。
				臺、年	1x1	5,000	5,000	2.AO繪圖機維護費。
				年	1	8,415,474	8,415,474	3.悠遊卡收費系統前檯設備維護費。
				年	1	6,708,000	6,708,000	4.水電中央監控設備維護費。(因不同施工地區分別採購)
				臺、月	90x12	5,000	5,400,000	5.電梯維護費。(因不同施工地區分別採購)
				年	1	1,740,000	1,740,000	6.成德機械停車塔機械停車設備維護保養費。
				年	1	500,000	500,000	7.成德機械停車塔更換備品及零件。
				年	1	4,020,000	4,020,000	8.八德機械停車塔機械停車設備

臺北市公有收費停車場基金

20801-49

管理成本明細表

中華民國104年度

單位：新臺幣元

前年度決算數	上年度預算數	科 目		單位	數量	單價	本年度 預算數	說 明
		編 號	名 稱					
				年	1	1,350,000	1,350,000	維護保養暨更換備品及零件費。
				年	1	560,000	560,000	9.社園機械停車塔更換備品及零件。
				年	1	400,000	400,000	10.揚雅機械停車塔機械停車設備維護保養費。
				年	1	400,000	400,000	11.揚雅機械停車塔更換備品及零件。
				年	1	2,169,600	2,169,600	12.港富立體停車場機械、收費及監視等系統設備維護保養費。
				年	1	100,000	100,000	13.港富機械停車塔更換備品及零件。
				年	1	1,200,000	1,200,000	14.康樂機械停車塔機械等系統設備維護保養費。
				年	1	100,000	100,000	15.康樂機械停車塔更換備品及零件
				年	1	1,680,000	1,680,000	16.湖興立體停車場機械、收費及監視等系統設備維護保養費。

臺北市公有收費停車場基金

管理成本明細表

中華民國104年度

單位：新臺幣元

前年度決算數	上年度預算數	科 目		單位	數量	單價	本年度 預算數	說 明
		編 號	名 稱					
62,942,751	78,645,380	511A256	交通及運輸設備修護 費	年	1	100,000	100,000	17.湖興機械停車塔更換備品及零件。
				年	1	1,056,000	1,056,000	18.大業立體停車場機械、收費及監視等系統設備維護保養費。
				年	1	250,000	250,000	19.大業機械停車塔更換備品及零件
				年	1	480,000	480,000	20.社園機械停車塔機械停車設備維護保養費。
				年	1	270,759	270,759	21.路邊停車費語音、網路查詢系統硬體維護費。
				年	1	134,226	134,226	1.停車設施地理資訊管理系統硬體維護費。
				年	1	1,800,000	1,800,000	2.橋下及路外停車場路面整平、修繕費。
				輛、年	2x1	8,300	16,600	3.汽車養護費(購置未滿2年)(2014-2015年購置)(詳車輛明細表142-153頁)。
							64,133,877	

臺北市公有收費停車場基金

20801-51

管理成本明細表

中華民國104年度

單位：新臺幣元

前年度決算數	上年度預算數	科 目		單位	數量	單價	本年度 預算數	說 明
		編 號	名 稱					
				年	1	51,674,000	51,674,000	4.路外停車場自動收費系統暨監視設備維護費。(因不同施工地區分別採購)
				年	1	550,000	550,000	5.各停車場護欄維護費。
				輛、年	1x1	21,383	21,383	6.汽車養護費(購置滿2年未滿4年)(2012-2013年購置)(詳車輛明細表142-153頁)。
				年	1	583,864	583,864	7.信義計畫區停車資訊導引系統硬體維護費用。
				座、月	9x12	1,900	205,200	8.管理亭維修費。
				年	1	318,585	318,585	9.電話服務中心受理案件系統維護費(新增)。
				輛、年	1x1	31,500	31,500	10.汽車養護費(購置滿4年未滿6年)(2010-2011年購置)(詳車輛明細表142-153頁)。
				年	1	741,836	741,836	11.陽明山與西門商圈停車資訊導引系統硬體維護費用。
				座	70	3,700	259,000	12.管理亭移置費。
				輛、年	7x1	1,620	11,340	13.機車養護費(詳車輛明細表142-153頁)。

臺北市公有收費停車場基金

管理成本明細表

中華民國104年度

單位：新臺幣元

前年度決算數	上年度預算數	科 目		單位	數量	單價	本年度 預算數	說 明
		編 號	名 稱					
				輛、年	3x1	49,000	147,000	14.汽車養護費(購置滿6年以上)(2009年以前購置)(詳車輛明細表142-153頁)。
				月	12	38,186	458,232	15.停車場資訊導引系統工程硬體維護費用。
				年	1	1,537,900	1,537,900	16.路邊機車停車格及人行道機車停車格停放區之超軟質彈性分隔桿新設及檢修。
				輛、年	1x1	8,300	8,300	17.汽車養護費(購置未滿2年)(2014-2015年購置)(詳車輛明細表142-153頁)。
				輛、年	1x1	28,583	28,583	18.汽車養護費(購置滿6年以上)(2009年以前購置)(詳車輛明細表142-153頁)。
				月	12	459,694	5,516,328	19.停車場資訊導引系統工程設備維護費用。
				輛、年	2x1	33,000	66,000	20.汽車養護費(購置滿4年未滿6年)(2010-2011年購置)(詳車輛明細表142-153頁)。
				輛、年	1x1	24,000	24,000	21.汽車養護費(購置滿2年未滿4

臺北市公有收費停車場基金

20801-53

管理成本明細表

中華民國104年度

單位：新臺幣元

前年度決算數	上年度預算數	科 目		單位	數量	單價	本年度 預算數	說 明
		編 號	名 稱					
39,822,079	52,461,030	511A257	什項設備修護費				49,325,499	年)(2012-2013年購置)(詳車輛明細表142-153頁)。
				年	1	5,000	5,000	1.打孔裝訂機維護費。
				年	1	1,000	1,000	2.液晶投影機維護費。
				臺、年	109x1	461	50,249	3.各停車場刷卡機系統維修費。
				年	1	2,256,000	2,256,000	4.各路外停車場水電設備修護費。
				年	1	2,500	2,500	5.攝影機使用維護費。
				年	1	2,910,000	2,910,000	6.路外停車場電氣、通風、發電機更新組件費用。
				年	1	19,600,000	19,600,000	7.各路外停車場燈具、燈管及附屬零件檢修費。
				年	1	2,424,000	2,424,000	8.各項設備維護費(照明、平面場水銀燈...)維護費。
				年	1	671,400	671,400	9.冷氣機維護費。
				年	1	7,275,000	7,275,000	10.府前駐點維護及路外停車場電氣和發電機設備合約維護費。(因不同施工地區分別採購)

臺北市公有收費停車場基金

管理成本明細表

中華民國104年度

單位：新臺幣元

前年度決算數	上年度預算數	科 目		單位	數量	單價	本年度 預算數	說 明
		編 號	名 稱					
				年	1	2,640,000	2,640,000	11.路外停車場通風設備維護費。
				年	1	11,490,350	11,490,350	12.路外停車場消防安全設備維護費:(因不同施工地區分別採購) (1)定期保養及維護費。 (2)滅火器更換藥劑。 (3)消防安全設備零件更換。
15,381,110	18,951,573	511A26	保險費				15,401,815	較上年度預算數18,951,573元，減少3,549,758元。
15,322,716	18,910,000	511A261	一般房屋保險費	年	1	15,360,000	15,360,000	各停車場房屋保險費。
58,394	41,573	511A264	交通及運輸設備保險費				41,815	
				輛、年	7x1	658	4,606	1.重型公務機車強制險(詳車輛明細表142-153頁)。
				輛、年	5x1	2,915	14,575	2.客貨兩用車強制險及任意險(詳車輛明細表142-153頁)。
				輛、年	1x1	3,489	3,489	3.小貨車強制險及任意險(詳車輛明細表142-153頁)。
				輛、年	1x1	1,700	1,700	4.客貨兩用車強制險及任意險(詳車輛明細表142-153頁)。

臺北市公有收費停車場基金

20801-55

管理成本明細表

中華民國104年度

單位：新臺幣元

前年度決算數	上年度預算數	科 目		單位	數量	單價	本年度預算數	說 明
		編 號	名 稱					
1,363,496,642	1,375,100,813	511A27	一般服務費	輛、年	5x1	3,489	17,445	5.小貨車強制險及任意險(詳車輛明細表142-153頁)。
285,333,137	323,308,000	511A277	代理(辦)費				1,393,614,463	較上年度預算數1,375,100,813元，增加18,513,650元。
				場	3	200,000	354,319,418	1.綠建築標章逾3年繼續使用申辦費、評定費及審查費。
				年	1	218,300,000	600,000	2.本市路邊停車開單佣金。
				年	1	111,700,000	218,300,000	3.本市路邊停車費超商、加油站、金融與電信機構代收手續費。
				年	1	23,719,418	111,700,000	4.路外悠遊卡收費系統清分服務佣金。
68,702,963	65,793,553	511A279	外包費				23,719,418	
				時、年	20x1	1,500	85,835,457	1.劃線小組租用推高機排除障礙。
				年	1	43,859,171	30,000	2.各場組清潔費。
				式	1	3,104,000	43,859,171	3.資訊設備及網路管理維護費。
				年	1	412,206	3,104,000	4.停車設施地理資訊管理系統資
							412,206	

臺北市公有收費停車場基金

管理成本明細表

中華民國104年度

單位：新臺幣元

前年度決算數	上年度預算數	科 目		單位	數量	單價	本年度 預算數	說 明
		編 號	名 稱					
1,009,456,912	985,994,420	511A27D	計時與計件人員酬金	人、月	80x12	34,823	33,430,080	料更新處理費用。 5.路外及立體停車場僱用保全人員費用(第一、三營運分區6,686,016元，第二營運分區6,686,016元，第四、五營運分區6,686,016元，第七營運分區6,686,016元，第八營運分區6,686,016元，分批辦理)。
				年	1	5,000,000	5,000,000	6.熱拌塑膠停車標線設置、刨除、車輛移置費。
				人、小時	130x240	205	6,396,000	1.管理員平日延時加班費。
				人次	12,000	80	960,000	2.會勘督導及召開相關會議等誤餐費。
				人、天	15x256	100	384,000	3.劃線小組夜點費。
				人、小時	1,097x408	205	91,753,080	4.例假日(含國定假日)加班費。
				人、天	180x365	100	6,570,000	5.路外停車場工作人員夜點費。
				人、月、段	90x12x1	630	680,400	6.管理員上下班交通費。
				人	30	20,000	600,000	7.管理員出國觀摩。
							953,455,958	

臺北市公有收費停車場基金

20801-57

管理成本明細表

中華民國104年度

單位：新臺幣元

前年度決算數	上年度預算數	科 目		單位	數量	單價	本年度 預算數	說 明
		編 號	名 稱					
				年	1	516,757,920	516,757,920	8.管理員薪金。
				年	1	64,594,740	64,594,740	9.管理員年終獎金。
				年	1	86,271,980	86,271,980	10.工作獎金(依停車收入2.5%估算)。
				年	1	47,948,000	47,948,000	11.管理員退休離職準備金(舊制)。
				年	1	200,000	200,000	12.管理員傷亡補助費。
				年	1	1,000,000	1,000,000	13.管理員資遣費。
				年	1	48,058,692	48,058,692	14.管理員勞保費機關負擔部分。
				人、年	1,270x1	350	444,500	15.管理員傷病醫療藥品費。
				人、年	1,270x1	1,210	1,536,700	16.管理員文康活動費，本基金編列管理員為1,270人，每人編列1,210元。
				個	30	3,000	90,000	17.退休管理員紀念品。
				年	1	175,885	175,885	18.管理員積欠工資墊償基金。
				人	1,270	3,500	4,445,000	19.管理員健康檢查(依職業安全衛生法20條規定)。
				人、小時	10x374	250	935,000	20.資料處理組配合業務需要每

臺北市公有收費停車場基金

管理成本明細表

中華民國104年度

單位：新臺幣元

前年度決算數	上年度預算數	科 目		單位	數量	單價	本年度 預算數	說 明
		編 號	名 稱					
				人、月、段	505x12x2	630	7,635,600	星期六出勤加班費。
				年	1	10,146,672	10,146,672	21.管理員上下班交通費。
				年	1	1,380,000	1,380,000	22.管理員退休離職準備金(新制)。
				年	1	35,372,789	35,372,789	23.管理員因公傷殘死亡慰問金。
				人、節	1,270x3	1,000	3,810,000	24.管理員健保費機關負擔部分。
				人、月、段	675x12x3	630	15,309,000	25.管理員三節加菜慰問金。
3,630	4,840	511A27E	體育活動費	人、年	3x1	1,210	3,630	26.管理員上下班交通費。
								約聘僱人員文康活動費，本基金編列約聘僱人員為3人，每人編列1,210元。
10,288,884	18,970,969	511A28	專業服務費				15,273,244	較上年度預算數18,970,969元，減少3,697,725元。
137,850	192,000	511A285	講課鐘點、稿費、出席審查及查詢費				408,000	
				人次	120	2,000	240,000	1.邀請學者、專家評選出席費用。

臺北市公有收費停車場基金

20801-59

管理成本明細表

中華民國104年度

單位：新臺幣元

前年度決算數	上年度預算數	科 目		單位	數量	單價	本年度 預算數	說 明
		編 號	名 稱					
6,310,000	10,550,000	511A286	委託調查研究費	人次	84	2,000	168,000	2.邀請學者、專家參加專案座談會出席費用。
				式	1	6,000,000	9,574,000	
				式	1	1,500,000	6,000,000	
732,742	1,462,037	511A287	委託檢驗(定)試驗認證費	式	1	2,074,000	1,500,000	2.技術服務廠商辦理停車場興建可行性分析暨先期規劃作業(汽車、機車、自行車)。
				式	1	2,074,000	2,074,000	3.臺北市汽機車停車延時調查。
				年	1	463,037	1,352,837	1.路外停車場建築物公共安全檢查。
				年	1	165,000	463,037	2.辦公室及各停車場環境測定(依職業安全衛生法第12條)。
3,108,292	6,766,932	511A28A	電子計算機軟體服務	年	1	436,800	165,000	3.社園等8處機械停車場機械式停車場安全檢查費及鑑定費。
				年	1	288,000	436,800	4.路外停車場消防安全設備檢測費。
							288,000	
							3,938,407	

臺北市公有收費停車場基金

管理成本明細表

中華民國104年度

單位：新臺幣元

前年度決算數	上年度預算數	科 目		單位	數量	單價	本年度 預算數	說 明
		編 號	名 稱					
			費	年	1	563,965	563,965	1.停車設施地理資訊管理系統軟體維護費。
				年	1	516,719	516,719	2.會計系統軟體維護費
				年	1	375,487	375,487	3.臨時人員排班差勤管理系統軟體維護費
				年	1	190,120	190,120	4.管理支援系統軟體維護費。
				年	1	1,701,326	1,701,326	5.停車場資訊導引系統工程軟體維護費用。
				年	1	312,340	312,340	6.資料處理組停車繳費告發管理系統軟體維護費。
				年	1	278,450	278,450	7.路邊停車費語音、網路查詢系統軟體維護費。
30,376,422	32,756,946	511A3	材料及用品費				35,533,740	
1,828,440	2,418,488	511A31	使用材料費				2,509,330	較上年度預算數2,418,488元，增加90,842元。
655,506	1,300,000	511A311	原料	加崙	6,500	200	1,300,000	劃線用路線漆(含調合劑)。
1,025,292	968,488	511A314	油脂	公升	9,741.78	32	1,059,330	1.各路外停車場發電機用柴油。
							311,737	

臺北市公有收費停車場基金

20801-61

管理成本明細表

中華民國104年度

單位：新臺幣元

前年度決算數	上年度預算數	科 目		單位	數量	單價	本年度預算數	說 明
		編 號	名 稱					
				輛、月、公升	5x12x139	34.9	291,066	2.客貨兩用車油料費(詳車輛明細表142-153頁)。
				輛、月、公升	7x12x25	34.9	73,290	3.重型公務機車油料費(詳車輛明細表142-153頁)。
				輛、月、公升	1x7x139	34.9	33,958	4.客貨兩用車油料費(詳車輛明細表142-153頁)。
				輛、月、公升	1x12x139	34.9	58,213	5.小貨車油料費(詳車輛明細表142-153頁)。
				輛、月、公升	5x12x139	34.9	291,066	6.小貨車油料費(詳車輛明細表142-153頁)。
147,642	150,000	511A316	設備零件	年	1	150,000	150,000	電工維修工具補充及備料。
28,547,982	30,338,458	511A32	用品消耗				33,024,410	較上年度預算數30,338,458元，增加2,685,952元。
6,174,493	7,461,520	511A321	辦公(事務)用品				6,749,450	
				張	21	4,500	94,500	1.辦公桌：各場組用。
				年	1	2,075,000	2,075,000	2.本處各停車場收費及監控系統耗材。(依不同標的分批採購)
				張	104	1,400	145,600	3.辦公椅：各場組用。
				年	1	824,500	824,500	4.個人電腦用耗材。

臺北市公有收費停車場基金

管理成本明細表

中華民國104年度

單位：新臺幣元

前年度決算數	上年度預算數	科 目		單位	數量	單價	本年度 預算數	說 明
		編 號	名 稱					
				個	5	4,000	20,000	5.公文櫃：各場組用。
				人、月	1,270x12	160	2,438,400	6.各場組辦公用文具用品。
				月	12	36,450	437,400	7.路邊停車用塑膠袋(雨天套票 證用)。
				盒	30	900	27,000	8.護貝膠膜(路外停車為配合政 令宣導張貼醒目處提供車主知 悉)。
				年	1	687,050	687,050	9.資料處理組停車繳費告發管理 系統硬體耗材。
14,923	100,000	511A322	報章什誌	年	1	100,000	100,000	購置法律、資訊、交通規劃、 安全衛生等專業圖書及期刊。
6,629,434	12,462,000	511A325	服裝				8,826,500	
				人、套	1,270x2	1,800	4,572,000	1.管理員制服(冬季)。
				人、套	1,270x2	800	2,032,000	2.管理員制服(夏季)。
				人、雙	1,270x1	1,100	1,397,000	3.管理員工作鞋。
				人、頂	1,270x2	150	381,000	4.管理員工作帽。
				人、件	1,270x1	350	444,500	5.管理員反光透氣警示用反光背 心。
15,729,132	10,314,938	511A32Y	其他				17,348,460	

臺北市公有收費停車場基金

20801-63

管理成本明細表

中華民國104年度

單位：新臺幣元

前年度決算數	上年度預算數	科 目		單位	數量	單價	本年度 預算數	說 明
		編 號	名 稱					
				臺	7	2,500	17,500	1.手推車：各場組用。
				個	1,500	1,500	2,250,000	2.自行車停放設置(架)。
				面	3,250	3,138	10,198,500	3.標誌牌。
				座	4	1,000	4,000	4.時鐘：各場組用。
				年	1	73,600	73,600	5.安全防護用具。
				臺	50	1,200	60,000	6.抽風機。
				面	200	500	100,000	7.停車位編號及特殊格位標示用字模。
				臺	30	1,200	36,000	8.電扇：各場組用。
				臺	10	1,800	18,000	9.工業電扇。
				年	1	60,000	60,000	10.劃線小組用消耗品(手套、皮尺、滾筒、刷子、電池等)。
				個	17	2,500	42,500	11.鋁梯(8尺)：各場組用。
				套	8	9,500	76,000	12.各場組使用小型維修工具。
				年	1	15,000	15,000	13.劃線小組夜間用雜項工具。
				月	12	5,000	60,000	14.手電筒用電池。
				箱	270	130	35,100	15.供應劃線小組工作用礦泉水。

臺北市公有收費停車場基金

管理成本明細表

中華民國104年度

單位：新臺幣元

前年度決算數	上年度預算數	科 目		單位	數量	單價	本年度 預算數	說 明
		編 號	名 稱					
				箱、次	600x6	130	468,000	16.礦泉水。
				個	100	500	50,000	17.照明燈：各場組用(充電式手提照明燈、橋下開單照明用)。
				年	1	1,500,000	1,500,000	18.各停車場清潔用具。
				個	1,270	200	254,000	19.管理員用腰包。
				人、月	1,270x12	24	365,760	20.管理員防護用品(口罩、手套等)。
				年	1	100,000	100,000	21.各停車場綠美化。
				年	1	700,000	700,000	22.災害防救物品。
				臺	16	3,500	56,000	23.開飲機：各場組用。
				座	28	1,000	28,000	24.話機(含長控)：各場組用。
				年	1	22,500	22,500	25.蒸餾水(供應民眾至服務臺洽公使用)。
				個	4	3,000	12,000	26.白板：各場組營運日誌用。
				個	7	2,500	17,500	27.飲水機置物架：各場組用。
				個	12	2,500	30,000	28.電鍋：各場組使用。
				人	1,270	550	698,500	29.管理員工作用保溫瓶(2年1編)。

臺北市公有收費停車場基金

20801-65

管理成本明細表

中華民國104年度

單位：新臺幣元

前年度決算數	上年度預算數	科 目		單位	數量	單價	本年度預算數	說 明
		編 號	名 稱					
23,648,358	26,249,305	511A4	租金與利息				25,175,873	
1,811,242	2,108,921	511A41	地租及水租				2,108,921	較上年度預算數2,108,921元，無增減。
1,811,242	2,108,921	511A411	一般土地租金				2,108,921	
				年	1	149,400	149,400	1.租用停敘高職停車場基地之租金(配合清明掃墓專案)。
				年	1	1,000,000	1,000,000	2.艋舺公園地下停車場屬臺北市市場管理處權管之停車格位計有121格汽車格位，委由本處係有償收費管理。
				年	1	158,016	158,016	3.租用萬華區莒光段3小段71地號市有土地之租金費用。
				年	1	100,000	100,000	4.租用大橋市場4私地租金費用。
				年	1	670,426	670,426	5.支付高公局北區工程處大同區文昌段1小段27地號租金。
				年	1	31,079	31,079	6.建成公園停車場部分國有地(圓環段2小段446地號)協助公燈處代繳國庫土地使用費。
11,702,753	12,414,440	511A43	機器租金				11,353,452	較上年度預算數12,414,440元，

臺北市公有收費停車場基金

管理成本明細表

中華民國104年度

單位：新臺幣元

前年度決算數	上年度預算數	科 目		單位	數量	單價	本年度 預算數	說 明
		編 號	名 稱					
1,965,457	1,736,000	511A431	電腦硬、軟體租金及 使用費	式、月	1x12	158,670	1,904,040	減少1,060,988元。 租用路邊停車場停車費查詢及 繳費設備及後檯整合系統。
9,737,296	10,678,440	511A432	機械及設備租金	組、月	469x12	1,679	9,449,412	公有停車場開單設備及管理系 統。
4,917,888	5,200,944	511A44	交通及運輸設備租金				5,188,500	較上年度預算數5,200,944元，減 少12,444元。
4,917,888	5,200,944	511A443	電信設備租金				5,188,500	
				件、月	120,000x12	0.45	648,000	1.路邊停車費逾期未繳車輛透過 三代監理系統查詢車籍資料供 催繳停車費(含紅單組)。
				條、月	1x12	9,100	109,200	2.停車資訊導引網際網路專線費 (2M)。
				條、月	2x12	10,136	243,264	3.停車費查詢系統網際網路專線 租金(T1專線通訊費)。
				處	32	9,600	307,200	4.停車資訊導引數據資料傳送專 線費(14.4K專線)。
				處、月	161x12	670	1,294,440	5.停車資訊導引GPRS傳輸費。
				月	12	215,533	2,586,396	6.各停車場等106處各業務系統 與本處傳輸資料之線路及VPN租

臺北市公有收費停車場基金

20801-67

管理成本明細表

中華民國104年度

單位：新臺幣元

前年度決算數	上年度預算數	科 目		單位	數量	單價	本年度預算數	說 明
		編 號	名 稱					
5,216,475	6,525,000	511A45	什項設備租金				6,525,000	金。
5,216,475	6,525,000	511A451	什項設備租金				6,525,000	
				具、月	1,190x12	450	6,426,000	1.各停車場租用廁所自動沖水消毒殺菌器。
				臺、月	1x12	8,250	99,000	2.資料處理組郵寄催繳通知單用郵簡機租金。
831,773,565	853,060,852	511A5	折舊、折耗及攤銷				845,780,838	
743,612,657	769,620,720	511A52	房屋折舊				774,506,971	較上年度預算數769,620,720元，增加4,886,251元。
743,612,657	769,620,720	511A521	一般房屋折舊	年	1	774,506,971	774,506,971	各停車場折舊費用。
10,676,350	10,692,888	511A53	機械及設備折舊				9,558,528	較上年度預算數10,692,888元，減少1,134,360元。
10,676,350	10,692,888	511A531	機械及設備折舊	年	1	9,558,528	9,558,528	各停車場機械及設備折舊費用。
69,190,168	69,799,032	511A54	交通及運輸設備折舊				59,251,692	較上年度預算數69,799,032元，減少10,547,340元。
69,190,168	69,799,032	511A541	交通及運輸設備折舊	年	1	59,251,692	59,251,692	各停車場交通及運輸設備折舊

臺北市公有收費停車場基金

管理成本明細表

中華民國104年度

單位：新臺幣元

前年度決算數	上年度預算數	科 目		單位	數量	單價	本年度 預算數	說 明
		編 號	名 稱					
1,876,743	1,859,880	511A55	什項設備折舊				1,789,080	費用。 較上年度預算數1,859,880元，減少70,800元。
1,876,743	1,859,880	511A551	什項設備折舊	年	1	1,789,080	1,789,080	各停車場什項設備折舊費用。
6,417,647	1,088,332	511A5A	攤銷				674,567	較上年度預算數1,088,332元，減少413,765元。
1,216,567	1,088,332	511A5A6	攤銷電腦軟體費	年	1	674,567	674,567	無形資產攤銷。
5,201,080		511A5AY	其他攤銷費用					
72,360,932	80,084,137	511A6	稅捐與規費(強制費)				74,579,968	
1,838,462	2,278,817	511A62	土地稅				2,278,817	較上年度預算數2,278,817元，無增減。
1,838,462	2,278,817	511A622	一般土地地價稅	年	1	1,338,145	1,338,145	1.大同702M01停車場用地(大同區雙連段三小段678、679-4、680地號)。
				年	1	40,354	40,354	2.莒光廣場平面停車場(萬華區莒光段一小段357地號)占用面積74平方公尺。
				年	1	217,296	217,296	3.峨眉立體停車場前人行步道廣

臺北市公有收費停車場基金

20801-69

管理成本明細表

中華民國104年度

單位：新臺幣元

前年度決算數	上年度預算數	科 目		單位	數量	單價	本年度預算數	說 明
		編 號	名 稱					
			房屋稅	年	1	237,512	237,512	場部分範圍(萬華區福星段三小段402、403地號)。
				年	1	400,000	400,000	4.北投區107K04地價稅(大業段一小段0277-0000地號)。
				年	1	45,510	45,510	5.其他臨時平面停車場基地地價稅。
69,706,504	75,876,097	511A64	房屋稅				71,024,421	6.北投區105K05地價稅(北投區開明段二小段0880-0000地號)。
			一般房屋稅	年	1	71,024,421	71,024,421	較上年度預算數75,876,097元，減少4,851,676元。
69,706,504	75,876,097	511A641	一般房屋稅					各停車場房屋稅。
128,867	91,990	511A65	消費與行為稅				84,870	較上年度預算數91,990元，減少7,120元。
			使用牌照稅	輛、年	1x1	3,600	3,600	1.小貨車使用牌照稅(1801CC至2400CC)(詳車輛明細表142-153頁)。
128,867	91,990	511A659	使用牌照稅	輛、年	1x1	7,120	7,120	2.客貨兩用車使用牌照稅(1201CC至1800CC)(詳車輛明細表142-153頁)。

臺北市公有收費停車場基金

管理成本明細表

中華民國104年度

單位：新臺幣元

前年度決算數	上年度預算數	科 目		單位	數量	單價	本年度預算數	說 明
		編 號	名 稱					
				輛、年	5x1	11,230	56,150	3.客貨兩用車使用牌照稅(1801CC至2400CC)(詳車輛明細表142-153頁)。
				輛、年	5x1	3,600	18,000	4.小貨車使用牌照稅(1801CC至2400CC)(詳車輛明細表142-153頁)。
687,099	1,837,233	511A68	規費				1,191,860	較上年度預算數1,837,233元，減少645,373元。
569,765	1,749,183	511A681	行政規費與強制費				1,100,000	
				年	1	100,000	100,000	1.公有停車場經營登記及變更登記費用。
				年	1	1,000,000	1,000,000	2.辦理新開場建物產權登記之建物測量費、登記費及印花稅。
107,434	79,950	511A683	汽車燃料使用費				85,110	
				輛、年	7x1	450	3,150	1.機車燃料費(詳車輛明細表142-153頁)。
				輛、年	1x1	4,800	4,800	2.客貨兩用車燃料費(1201CC至1800CC)(詳車輛明細表142-153頁)。
				輛、年	1x1	7,710	7,710	3.小貨車燃料費(1801CC至

臺北市公有收費停車場基金

20801-71

管理成本明細表

中華民國104年度

單位：新臺幣元

前年度決算數	上年度預算數	科 目		單位	數量	單價	本年度 預算數	說 明
		編 號	名 稱					
9,900	8,100	511A68Y	其他	輛、年	5x1	6,180	30,900	2400CC)(詳車輛明細表142-153頁)。
				輛、年	5x1	7,710	38,550	4.客貨兩用車燃料費(1801CC至2400CC)(詳車輛明細表142-153頁)。
				輛、年、次	1x1x1	450	450	1.汽車檢驗執照費(5年以內)(詳車輛明細表142-153頁)。
				輛、年、次	4x1x1	450	1,800	2.汽車檢驗執照費(5年以內)(詳車輛明細表142-153頁)。
				輛、年、次	4x1x2	450	3,600	3.汽車檢驗執照費(10年以上)(詳車輛明細表142-153頁)。
				輛、年、次	1x1x2	450	900	4.汽車檢驗執照費(5-10年)(詳車輛明細表142-153頁)。
				6,750				
24,748,461	1,800,000	511A7	會費、捐助、補助、分攤、救助(濟)與交流活動費				1,800,000	

臺北市公有收費停車場基金

管理成本明細表

中華民國104年度

單位：新臺幣元

前年度決算數	上年度預算數	科 目		單位	數量	單價	本年度預算數	說 明
		編 號	名 稱					
24,748,461	1,800,000	511A72	捐助、補助與獎助				1,800,000	較上年度預算數1,800,000元，無增減。
24,748,461	1,800,000	511A723	補(協)助政府機關(構)	式	1	1,800,000	1,800,000	人本永續交通之綜合、企劃行銷，及重要交通施政之即時宣導(含國際無車日、學術研討會、外賓參訪等)。

臺北市公有收費停車場基金

20801-73

其他勞務成本明細表

中華民國104年度

單位：新臺幣元

前年度決算數	上年度預算數	科 目		單位	數量	單價	本年度預算數	說 明
		編 號	名 稱					
110,340,352	100,625,626		合 計				98,228,703	
106,811,944	97,005,968	511Y2	服務費用				94,636,667	
292,920	356,400	511Y21	水電費				349,200	較上年度預算數356,400元，減少7,200元。
286,839	336,600	511Y212	工作場所電費	年	1	329,800	329,800	濱江及撫遠逾期車輛放置場電費。
6,081	19,800	511Y214	工作場所水費	年	1	19,400	19,400	濱江及撫遠逾期車輛放置場水費。
87,440	117,797	511Y22	郵電費				117,797	較上年度預算數117,797元，無增減。
54,434	71,237	511Y221	郵費	輛、月	174.6x12	34	71,237	租用民間拖吊車輛逾五日未領車通知車主掛號郵資。
33,006	46,560	511Y222	電話費	支、月	2x12	1,940	46,560	濱江及撫遠逾期車輛放置場電話費。
307,386	302,879	511Y24	印刷裝訂與廣告費				302,879	較上年度預算數302,879元，無增減。
307,386	302,879	511Y241	印刷及裝訂費	年	1	179,231	179,231	1.車輛保管通知單及收據等有關單據表報印刷費。

臺北市公有收費停車場基金

其他勞務成本明細表

中華民國104年度

單位：新臺幣元

前年度決算數	上年度預算數	科 目		單位	數量	單價	本年度 預算數	說 明
		編 號	名 稱					
				臺、月、張	2x12x7,360	0.7	123,648	2.濱江及撫遠逾期車輛放置場影印機使用費。
121,211	292,000	511Y25	修理保養及保固費				292,000	較上年度預算數292,000元，無增減。
121,211	292,000	511Y257	什項設備修護費				292,000	
				月	12	14,000	168,000	1.濱江及撫遠逾期車輛放置場場區及設備維護費。
				平方公尺	1,000	100	100,000	2.濱江及撫遠逾期車輛放置場圍籬維護費。
				臺、年	6x1	4,000	24,000	3.濱江及撫遠逾期車輛放置場冷氣機維護費。
2,686	16,000	511Y26	保險費				4,500	較上年度預算數16,000元，減少11,500元。
2,686	16,000	511Y261	一般房屋保險費	年	1	4,500	4,500	濱江及撫遠逾期車輛放置場房屋保險費。
106,000,301	95,851,052	511Y27	一般服務費				93,500,451	較上年度預算數95,851,052元，減少2,350,601元。
104,398,465	94,075,116	511Y277	代理(辦)費	年	1	91,562,947	91,562,947	租用民間拖吊違規停車移置及放置費。
1,468,936	1,629,936	511Y279	外包費				1,791,504	

臺北市公有收費停車場基金

20801-75

其他勞務成本明細表

中華民國104年度

單位：新臺幣元

前年度決算數	上年度預算數	科 目		單位	數量	單價	本年度預算數	說 明
		編 號	名 稱					
				時、月	10x12	1,000	120,000	1.濱江及撫遠逾期車輛放置場租用堆高機移置車輛作業。
				人、月	4x12	34,823	1,671,504	2.濱江及撫遠逾期車輛放置場僱用保全人員費用。
132,900	146,000	511Y27D	計時與計件人員酬金	人、天	4x365	100	146,000	濱江及撫遠逾期車輛放置場工作人員夜點費。
	69,840	511Y28	專業服務費				69,840	較上年度預算數69,840元，無增減。
	69,840	511Y28A	電子計算機軟體服務費	年	1	69,840	69,840	拖吊語音查詢系統軟體維護費。
80,593	83,095	511Y3	材料及用品費				83,095	
80,593	83,095	511Y32	用品消耗				83,095	較上年度預算數83,095元，無增減。
11,652	13,095	511Y321	辦公(事務)用品	年	1	13,095	13,095	文具辦公用品。
68,941	70,000	511Y32Y	其他	年	1	70,000	70,000	濱江及撫遠逾期車輛放置場環境清潔及其他用品。
2,117,812	2,267,922	511Y4	租金與利息				2,173,922	
1,259,922	1,259,922	511Y41	地租及水租				1,259,922	較上年度預算數1,259,922元，無增減。

臺北市公有收費停車場基金

其他勞務成本明細表

中華民國104年度

單位：新臺幣元

前年度決算數	上年度預算數	科 目		單位	數量	單價	本年度 預算數	說 明
		編 號	名 稱					
1,259,922	1,259,922	511Y411	一般土地租金	年	1	1,259,922	1,259,922	租用國道高速公路局之濱江逾期車輛放置場用地租金。
827,890	1,008,000	511Y44	交通及運輸設備租金				878,000	較上年度預算數1,008,000元，減少130,000元。
827,890	1,008,000	511Y443	電信設備租金	年	1	158,000	158,000	1.支付本處及濱江、撫遠逾期車輛放置場與數據所及交通大隊高速傳輸線路租金。
				月	12	60,000	720,000	2.車籍資料處理費(系統終端機數據線路費-固定費率)。
30,000		511Y45	什項設備租金				36,000	新增項目。
30,000		511Y451	什項設備租金	月	12	3,000	36,000	撫遠逾期車輛放置場租用流動廁所。
719,316	714,300	511Y5	折舊、折耗及攤銷				724,332	
16,884	11,868	511Y53	機械及設備折舊				21,900	較上年度預算數11,868元，增加10,032元。
16,884	11,868	511Y531	機械及設備折舊	年	1	21,900	21,900	濱江及撫遠逾期車輛放置場機械及設備折舊。
661,008	661,008	511Y54	交通及運輸設備折舊				661,008	較上年度預算數661,008元，無增減。

臺北市公有收費停車場基金

20801-77

其他勞務成本明細表

中華民國104年度

單位：新臺幣元

前年度決算數	上年度預算數	科 目		單位	數量	單價	本年度預算數	說 明
		編 號	名 稱					
661,008	661,008	511Y541	交通及運輸設備折舊	年	1	661,008	661,008	濱江及撫遠逾期車輛放置場交通及運輸設備折舊。
41,424	41,424	511Y55	什項設備折舊				41,424	較上年度預算數41,424元，無增減。
41,424	41,424	511Y551	什項設備折舊	年	1	41,424	41,424	濱江及撫遠逾期車輛放置場什項設備折舊。
610,687	554,341	511Y6	稅捐與規費(強制費)				610,687	
610,687	554,341	511Y62	土地稅				610,687	較上年度預算數554,341元，增加56,346元。
610,687	554,341	511Y622	一般土地地價稅	年	1	554,341	554,341	1.撫遠逾期車輛放置場地價稅。
				年	1	56,346	56,346	2.濱江放置場地價稅(新增)。

臺北市公有收費停車場基金

其他出租成本明細表

中華民國104年度

單位：新臺幣元

前年度決算數	上年度預算數	科 目		單位	數量	單價	本年度 預算數	說 明
		編 號	名 稱					
18,835,573	15,286,933		合 計				22,961,756	
5,516,275	5,192,000	514Y2	服務費用				3,709,000	
5,415,054	4,782,000	514Y25	修理保養及保固費				3,527,000	較上年度預算數4,782,000元，減少1,255,000元。
4,893,316	4,271,000	514Y255	機械及設備修護費				3,116,000	
				年	1	2,000,000	2,000,000	1.長春機械停車塔機械停車設備維護保養暨更換備品及零件費。
				年	1	1,116,000	1,116,000	2.光復北路機械停車塔機械停車設備維護保養暨更換備品及零件費。
157,188	225,000	514Y256	交通及運輸設備修護費	年	1	225,000	225,000	光復北路機械停車塔收費系統維護費。
364,550	286,000	514Y257	什項設備修護費				186,000	
				年	1	150,000	150,000	1.停車場消防安全設備維護保養檢修申報。
				年	1	36,000	36,000	2.光復北路機械停車場電氣(含發電機)設備定期巡檢維護。
77,988	350,000	514Y26	保險費				134,000	較上年度預算數350,000元，減少216,000元。

臺北市公有收費停車場基金

20801-79

其他出租成本明細表

中華民國104年度

單位：新臺幣元

前年度決算數	上年度預算數	科 目		單位	數量	單價	本年度預算數	說 明
		編 號	名 稱					
77,988	350,000	514Y261	一般房屋保險費	年	1	134,000	134,000	各停車場房屋保險費。(光復北路及長春立體等2處停車場)
23,233	60,000	514Y28	專業服務費				48,000	較上年度預算數60,000元，減少12,000元。
23,233	60,000	514Y287	委託檢驗(定)試驗認證費	年	1	48,000	48,000	光復北路等2處機械停車場機械式停車場安全檢查費及鑑定費。
480,000		514Y4	租金與利息					
480,000		514Y41	地租及水租					
480,000		514Y411	一般土地租金					
10,269,160	7,946,736	514Y5	折舊、折耗及攤銷				16,188,912	
5,381,148	3,502,632	514Y52	房屋折舊				11,016,696	較上年度預算數3,502,632元，增加7,514,064元。
5,381,148	3,502,632	514Y521	一般房屋折舊	年	1	11,016,696	11,016,696	各停車場折舊費用。
807,978	781,044	514Y53	機械及設備折舊				833,532	較上年度預算數781,044元，增加52,488元。
807,978	781,044	514Y531	機械及設備折舊	年	1	833,532	833,532	各停車場機械及設備折舊費用。
4,080,034	3,663,060	514Y54	交通及運輸設備折舊				4,338,684	較上年度預算數3,663,060元，增加675,624元。

臺北市公有收費停車場基金

其他出租成本明細表

中華民國104年度

單位：新臺幣元

前年度決算數	上年度預算數	科 目		單位	數量	單價	本年度 預算數	說 明
		編 號	名 稱					
4,080,034	3,663,060	514Y541	交通及運輸設備折舊	年	1	4,338,684	4,338,684	各停車場交通及運輸設備折舊費用。
2,570,138	2,148,197	514Y6	稅捐與規費(強制費)				3,063,844	
599,836	117,181	514Y62	土地稅				599,836	較上年度預算數117,181元，增加482,655元。
599,836	117,181	514Y622	一般土地地價稅	年	1	599,836	599,836	吉祥平面停車場(松山區西松段2小段495-4、495-7、大安區懷生段2小段234-0地號土地)地價稅
1,970,302	2,031,016	514Y64	房屋稅				2,464,008	較上年度預算數2,031,016元，增加432,992元。
1,970,302	2,031,016	514Y641	一般房屋稅	年	1	2,464,008	2,464,008	各停車場房屋稅。

臺北市公有收費停車場基金

20801-81

雜項業務成本明細表

中華民國104年度

單位：新臺幣元

前年度決算數	上年度預算數	科 目		單位	數量	單價	本年度預算數	說 明
		編 號	名 稱					
129,238,403	163,240,039		合 計				151,958,995	
126,359,119	157,933,998	518Y2	服務費用				147,842,709	
21,904,161	25,790,061	518Y22	郵電費				25,712,748	較上年度預算數25,790,061元，減少77,313元。
21,823,963	25,622,550	518Y221	郵費				25,622,550	
				件、年	727,500x1	25	18,187,500	1.紅單掛號郵資。
				件、年	215,825x1	34	7,338,050	2.紅單單退郵資。
				件、年	3,880x1	25	97,000	3.寄發違規停車申覆案件郵資。
80,198	167,511	518Y222	電話費	部、月	7x12	1,073.79	90,198	違規停車申訴及辦公業務用電話費。
570,106	1,001,700	518Y23	旅運費				924,200	較上年度預算數1,001,700元，減少77,500元。
537,106	975,850	518Y231	國內旅費				898,350	
				天	10	1,550	15,500	1.赴外縣市處理申訴案做證、洽公等出差費。
				天	10	1,550	15,500	2.接收替代役役男人員差旅費。
				天	5	1,550	7,750	3.替代役管理幹部因公差旅費。
				人	5	600	3,000	4.替代役幹部退役返鄉及轉分發新服勤單位之差旅費。

臺北市公有收費停車場基金

雜項業務成本明細表

中華民國104年度

單位：新臺幣元

前年度決算數	上年度預算數	科 目		單位	數量	單價	本年度 預算數	說 明
		編 號	名 稱					
				人	50	500	25,000	5.替代役役男退役返鄉及轉分發 新服勤單位之差旅費。
				人、月、段	55x12x2	630	831,600	6.替代役役男上下班交通費。
33,000	25,850	518Y23Y	其他旅運費	人	55	470	25,850	接收替代役役男輸送費。
334,522	424,140	518Y24	印刷裝訂與廣告費				355,542	較上年度預算數424,140元，減 少68,598元。
334,522	424,140	518Y241	印刷及裝訂費				355,542	
				年	1	77,600	77,600	1.郵寄紅單送達、移送及車籍資 料等相關印刷費。
				年	1	22,582	22,582	2.各項表格及文件印刷費。
				臺、月、張	2x12x15,200	0.7	255,360	3.影印機使用費。
425,076	798,860	518Y25	修理保養及保固費				633,360	較上年度預算數798,860元，減 少165,500元。
							145,500	518Y255
							492,655	518Y256
413,905	492,655	518Y256	機械及設備修護費 交通及運輸設備修護 費				492,655	
				臺、年	1x1	15,000	15,000	1.無線電中繼站維護費。
				輛、年	1x1	49,000	49,000	2.汽車養護費(購置滿6年以上 (2009年以前購置)(詳車輛明細

臺北市公有收費停車場基金

20801-83

雜項業務成本明細表

中華民國104年度

單位：新臺幣元

前年度決算數	上年度預算數	科 目		單位	數量	單價	本年度 預算數	說 明
		編 號	名 稱					
								142-153頁)。
				臺、年	100x1	1,140	114,000	3.無線電手持機維護費。
				臺、年	3x1	1,425	4,275	4.無線電車裝機維護費。
				臺、年	2x1	14,250	28,500	5.無線電基地台維護費。
				輛、年	174x1	1,620	281,880	6.機車養護費(詳車輛明細表142-153頁)。
11,171	160,705	518Y257	什項設備修護費				140,705	
				年	1	20,000	20,000	1.相機及相關設備維護費。
				年	1	52,700	52,700	2.冷氣機維護費。
				年	1	68,005	68,005	3.違規車輛資料作業處理室及辦公室相關設備維護費。
133,380	117,407	518Y26	保險費				117,407	較上年度預算數117,407元，無增減。
133,380	117,407	518Y264	交通及運輸設備保險費				117,407	
				輛、年	174x1	658	114,492	1.重型公務機車強制險(詳車輛明細表142-153頁)。
				輛、年	1x1	2,915	2,915	2.客貨兩用車強制險及任意險(詳車輛明細表142-153頁)。

臺北市公有收費停車場基金

雜項業務成本明細表

中華民國104年度

單位：新臺幣元

前年度決算數	上年度預算數	科 目		單位	數量	單價	本年度 預算數	說 明
		編 號	名 稱					
102,991,874	129,801,830	518Y27	一般服務費				120,099,452	較上年度預算數129,801,830元，減少9,702,378元。
20,256,751	20,259,264	518Y279	外包費				20,259,264	
				年	1	20,256,744	20,256,744	1.違規停車舉發作業處理費用。
				件、年	360x1	7	2,520	2.郵局等相關機構、單位再鍵入紅單處理費用。
82,735,123	109,542,566	518Y27D	計時與計件人員酬金				99,840,188	
				人、小時	60x312	201	3,762,720	1.交通助理員特別勤務加班費。
				人次	23,040	80	1,843,200	2.交通助理員外勤誤餐費。
				人、月、段	11x12x1	630	83,160	3.交通助理員上下班交通費。
				人、年	3x1	30,000	90,000	4.績優交通助理員出國觀摩費。
				年	1	49,641,312	49,641,312	5.交通助理員薪金。
				日	1,152	1,243	1,431,936	6.交通助理員不休假加班費。
				年	1	6,205,164	6,205,164	7.交通助理員年終獎金。
				年	1	11,234,118	11,234,118	8.道路交通安全人員獎勵金。
				年	1	3,489,336	3,489,336	9.交通助理員退休離職準備金(新制6%)。
				年	1	2,400,000	2,400,000	10.交通助理員因公傷殘死亡慰

臺北市公有收費停車場基金

雜項業務成本明細表

中華民國104年度

單位：新臺幣元

前年度決算數	上年度預算數	科 目		單位	數量	單價	本年度 預算數	說 明
		編 號	名 稱					
				人、月、段	74x12x3	630	1,678,320	品。 22.交通助理員上下班交通費。
				年	1	500,000	500,000	23.交通助理員職業災害補償金。
				人	122	16,000	1,952,000	24.交通助理員休假補助費(14日 以內)。
				人	122	600	73,200	25.交通助理員休假補助費(14日 以上)。
2,760,583	5,115,631	518Y3	材料及用品費				3,887,176	
955,118	1,560,965	518Y31	使用材料費				1,673,148	較上年度預算數1,560,965元，增 加112,183元。
955,118	1,560,965	518Y314	油脂				1,673,148	
				輛、月、公升	172x12x22.5	34.9	1,620,756	1.重型公務機車油料費(詳車輛 明細表142-153頁)。
				輛、月、公升	1x12x125.1	34.9	52,392	2.客貨兩用車油料費(詳車輛明 細表142-153頁)。
1,805,465	3,554,666	518Y32	用品消耗				2,214,028	較上年度預算數3,554,666元，減 少1,340,638元。
10,572	291,000	518Y321	辦公(事務)用品	年	1	97,000	97,000	取締違規相關文具紙張。

臺北市公有收費停車場基金

20801-87

雜項業務成本明細表

中華民國104年度

單位：新臺幣元

前年度決算數	上年度預算數	科 目		單位	數量	單價	本年度預算數	說 明
		編 號	名 稱					
11,061	30,000	518Y322	報章什誌	式	1	20,000	30,000	
				式	1	10,000	20,000	1.相關法令等刊物。
							10,000	2.替代役相關法令等刊物。
888,228	2,197,738	518Y325	服裝				1,005,012	
				人、套	122x2	800	195,200	1.交通助理員夏季制服。
				人、套	122x2	1,800	439,200	2.交通助理員冬季制服。
				人、雙	122x1	1,100	134,200	3.交通助理員黑色皮鞋。
				人、頂	122x1	150	18,300	4.交通助理員便帽。
				人、雙	122x1	300	36,600	5.交通助理員雨鞋。
				人、雙	122x2	100	24,400	6.交通助理員黑色棉襪(每人兩雙)。
				人、雙	55x2	100	11,000	7.替代役黑色棉襪(每人兩雙)。
				人、雙	55x1	300	16,500	8.替代役雨鞋。
				人、雙	55x1	1,100	60,500	9.替代役黑色皮鞋。
				人、套、枚	122x4x1	14	6,832	10.交通助理員胸章。
				人、套、枚	122x4x2	30	29,280	11.交通助理員臂章。
				人、件	55x1	600	33,000	12.替代役反光雨衣。

臺北市公有收費停車場基金

雜項業務成本明細表

中華民國104年度

單位：新臺幣元

前年度決算數	上年度預算數	科 目		單位	數量	單價	本年度 預算數	說 明
		編 號	名 稱					
895,604	1,035,928	518Y32Y	其他	年	1	83,802	1,082,016	1.無線電手持機、照相機、指揮棒等用電池。
				人、條	122x1	30	3,660	2.交通助理員腰帶。
				人、付	122x1	80	9,760	3.交通助理員指揮用袖套。
				人、件	122x1	350	42,700	4.交通助理員反光透氣警示用反光背心。
				人、組	122x1	68	8,296	5.交通助理員服勤用警笛及繩帶。
				人、頂	122x1	434	52,948	6.交通助理員安全帽。
				人、頂	55x1	434	23,870	7.替代役安全帽。
				人、支	122x1	160	19,520	8.交通助理員手電筒。
				人、付	122x1	660	80,520	9.交通助理員遮陽鏡。
				人、雙	122x1	250	30,500	10.交通助理員鞋套。
				人、雙	122x1	350	42,700	11.交通助理員防水透氣手套。
				人、支	122x1	400	48,800	12.交通助理員執勤用指揮棒。
				人、組	122x1	660	80,520	13.交通助理員執勤用S腰帶背包。

臺北市公有收費停車場基金

20801-89

雜項業務成本明細表

中華民國104年度

單位：新臺幣元

前年度決算數	上年度預算數	科 目		單位	數量	單價	本年度預算數	說 明
		編 號	名 稱					
				人、付	122x3	20	7,320	14.交通助理員服勤用反光白手套。
				個	122	550	67,100	15.交通助理員用保溫瓶(2年1編)。
				箱	2,000	240	480,000	16.瓶裝礦泉水。
58,560	120,000	518Y4	租金與利息				120,000	
58,560	120,000	518Y44	交通及運輸設備租金				120,000	較上年度預算數120,000元，無增減。
58,560	120,000	518Y443	電信設備租金				120,000	
				條、月	1x12	8,000	96,000	1.數據專線費(紅單電腦與數據所三代公路監理系統連線用)。
				年	1	24,000	24,000	2.統計本處舉發違規停車案件罰款收入資料處理費。
60,141	70,410	518Y6	稅捐與規費(強制費)				109,110	
27,630	24,630	518Y65	消費與行為稅				24,630	較上年度預算數24,630元，無增減。
27,630	24,630	518Y659	使用牌照稅				24,630	
				年	1	13,400	13,400	1.無線電頻率使用費(手機100臺*50元/支=5,000元；車機3臺*200元/支=600元網路基地臺2臺*2.

臺北市公有收費停車場基金

雜項業務成本明細表

中華民國104年度

單位：新臺幣元

前年度決算數	上年度預算數	科 目		單位	數量	單價	本年度 預算數	說 明
		編 號	名 稱					
32,511	45,780	518Y68	規費	輛、年	1x1	11,230	11,230	400元/臺=4,800元；中繼站1臺*3,000元/臺=3,000元；合計13,400元。
29,511	44,880	518Y683	汽車燃料使用費	輛、年	172x1	450	83,580	2.客貨兩用車使用牌照稅(1801CC至2400CC)(詳車輛明細表142-153頁)。
				輛、年	1x1	6,180	77,400	較上年度預算數45,780元，增加38,700元。
				輛、年	1x1	6,180	6,180	1.機車燃料費(詳車輛明細表142-153頁)。
3,000	900	518Y68Y	其他	輛、年、次	1x1x2	450	900	2.客貨兩用車燃料費(1801CC至2400CC)(詳車輛明細表142-153頁)。
								汽車檢驗執照費(10年以上)(詳車輛明細表142-153頁)。

臺北市公有收費停車場基金
管理費用及總務費用明細表

20801-91

中華民國104年度

單位：新臺幣元

前年度決算數	上年度預算數	科 目		單位	數量	單價	本年度 預算數	說 明
		編 號	名 稱					
1,281,366	1,295,580		合 計				1,288,680	
1,152,006	1,295,580	51A12	服務費用				1,288,680	
185,125	308,180	51A124	印刷裝訂與廣告費				301,280	較上年度預算數308,180元，減少6,900元。
185,125	308,180	51A1241	印刷及裝訂費				301,280	
				本	325	310.4	100,880	1.預(概)算書等印刷費。
				年	1	38,800	38,800	2.管理員簽到簿、勤惰卡、請假單、簽到簿、封面、電腦空白報表等。
				年	1	48,500	48,500	3.各種帳簿傳票等印刷費。
				本	2,000	30	60,000	4.停車場工作規則手冊(依勞基法第70條規定辦理)。
				面、年	1,270x1	30	38,100	5.管理員識別證伸縮拉夾及識別證封套。
				面、年	100x1	150	15,000	6.卡片識別證。
269,954	342,000	51A127	一般服務費				342,000	較上年度預算數342,000元，無增減。
269,954	342,000	51A127D	計時與計件人員酬金				342,000	
				人、月、時	5x12x20	205	246,000	1.編製預、決算及人事業務等加

臺北市公有收費停車場基金
管理費用及總務費用明細表

中華民國104年度

單位：新臺幣元

前年度決算數	上年度預算數	科 目		單位	數量	單價	本年度 預算數	說 明
		編 號	名 稱					
696,927	645,400	51A129	公共關係費	人、次	10x120	80	96,000	班費。
							645,400	2.人事室、會計室業務誤餐費。
696,927	645,400	51A1291	公共關係費	年	1	645,400	645,400	較上年度預算數645,400元，無增減。
129,360		51A13	材料及用品費					處長特別費、新聞聯繫費及因業務需要之公共關係費。
129,360		51A132	用品消耗					
129,360		51A1321	辦公(事務)用品					

臺北市公有收費停車場基金

20801-93

訓練費用明細表

中華民國104年度

單位：新臺幣元

前年度決算數	上年度預算數	科 目		單位	數量	單價	本年度預算數	說 明
		編 號	名 稱					
513,350	793,771		合 計				693,677	
391,183	563,395	51B22	服務費用				464,235	
126,883	202,895	51B227	一般服務費				196,335	較上年度預算數202,895元，減少6,560元。
27,523	48,015	51B2279	外包費	次、天	5x1	9,603	48,015	管理員在職教育訓練場地清潔費。
99,360	154,880	51B227D	計時與計件人員酬金	人次	244	80	19,520	1.交通助理員常年教育訓練誤餐費。
				人次	1,270	80	101,600	2.管理員在職教育訓練誤餐費。
				人次	40	80	3,200	3.交通助理員管理幹部訓練誤餐費。
				人次	300	80	24,000	4.管理員各級幹部訓練誤餐費。
264,300	360,500	51B228	專業服務費				267,900	較上年度預算數360,500元，減少92,600元。
158,300	256,000	51B2285	講課鐘點、稿費、出席審查及查詢費	次、節	1x10	800	8,000	1.交通助理員常年教育訓練講師費(內聘)。

臺北市公有收費停車場基金

訓練費用明細表

中華民國104年度

單位：新臺幣元

前年度決算數	上年度預算數	科 目		單位	數量	單價	本年度 預算數	說 明
		編 號	名 稱					
				次、節	4x8	1,600	51,200	2.管理員在職教育訓練講師費。
				節	15	1,600	24,000	3.辦理公文文書講習講師鐘點費。
				次、節	1x7	1,600	11,200	4.交通助理員常年教育訓練講師費(外聘)。
				次、節	3x8	1,600	38,400	5.管理員各級幹部訓練講師費(外聘)。
				次、節	1x3	1,600	4,800	6.一般勞工安全衛生教育訓練講師費(外聘)。
				次、節	1x4	800	3,200	7.交通助理員幹部訓練講師費(內聘)。
				節	5	1,600	8,000	8.其他公務講習訓練講師費。
				次、節	1x4	1,600	6,400	9.交通助理員幹部訓練講師費(外聘)。
				次、節	3x22	800	52,800	10.替代役交通助理員職前講習訓練講師費(內聘)。
				次、節	3x2	1,600	9,600	11.替代役交通助理員職前講習訓練講師費(外聘)。
				次、節	2x4	1,600	12,800	12.替代役交通助理員管理幹部

臺北市公有收費停車場基金

20801-95

訓練費用明細表

中華民國104年度

單位：新臺幣元

前年度決算數	上年度預算數	科 目		單位	數量	單價	本年度 預算數	說 明
		編 號	名 稱					
106,000	104,500	51B2288	委託考選訓練費	人	1	7,500	37,500	訓練講師費(外聘)。
				人	2	4,500	7,500	1.安全衛生業務訓練費。
				人	1	4,500	9,000	2.急救人員訓練費。
				人	1	4,500	4,500	3.有機溶劑作業訓練費。
				人	1	4,500	4,500	4.缺氧作業訓練費。
				人	1	12,000	12,000	5.安全衛生管理員訓練費。
94,967	153,376	51B23	材料及用品費				156,442	
94,967	153,376	51B232	用品消耗				156,442	較上年度預算數153,376元，增加3,066元。
94,967	153,376	51B232Y	其他	次、天	2x2	12,240.5	156,442	
							48,962	1.交通助理員常年教育訓練飲料、布條、文具、紙張等雜支費用。
				次	5	13,062	65,310	2.管理員在職教育訓練飲料、布條、文具、紙張等雜支費用。
				次	1	1,360	1,360	3.交通助理員幹部訓練飲料、布條、文具、紙張等雜支費用。
				次	3	6,860	20,580	4.管理員各級幹部訓練飲料、布

臺北市公有收費停車場基金

訓練費用明細表

中華民國104年度

單位：新臺幣元

前年度決算數	上年度預算數	科 目		單位	數量	單價	本年度 預算數	說 明
		編 號	名 稱					
				次	3	4,260	12,780	條、文具、紙張等雜支費用。
				次	2	500	1,000	5.替代役交通助理員職前講習訓練飲料、布條、文具、紙張等雜支費用。
				年	1	6,450	6,450	6.其他公務訓練雜支費用。
	33,000	51B24	租金與利息				33,000	7.替代役交通助理員管理幹部訓練飲料、布條、文具、紙張等雜支費用。
	33,000	51B242	房租				33,000	
	33,000	51B2421	一般房屋租金	次	3	11,000	33,000	較上年度預算數33,000元，無增減。
27,200	44,000	51B29	其他				40,000	管理員各級幹部訓練場地租借費用。
27,200	44,000	51B292	其他費用				40,000	較上年度預算數44,000元，減少4,000元。
27,200	44,000	51B292Y	其他	人次	500	80	40,000	替代役交通助理員職前講習訓練誤餐費。

臺北市公有收費停車場基金

20801-97

違約及處理費用明細表

中華民國104年度

單位：新臺幣元

前年度決算數	上年度預算數	科 目		單位	數量	單價	本年度預算數	說 明
		編 號	名 稱					
1,449,776	1,800,000		合 計				1,800,000	
1,449,776	1,800,000	52262	服務費用				1,800,000	
1,449,776	1,800,000	522628	專業服務費				1,800,000	較上年度預算數1,800,000元，無增減。
1,449,776	1,800,000	5226283	法律事務費				1,800,000	
				年	1	918,000	918,000	1.因公涉訟、法律諮詢等用。
				年	1	882,000	882,000	2.訴訟費。

臺北市公有收費停車場基金

雜項費用明細表

中華民國104年度

單位：新臺幣元

前年度決算數	上年度預算數	科 目		單位	數量	單價	本年度 預算數	說 明
		編 號	名 稱					
140,037,730	1,250,000		合 計				1,250,000	
1,000,494		522Y2	服務費用					
1,000,494		522Y27	一般服務費					
1,000,494		522Y27D	計時與計件人員酬金					
165,763		522Y4	租金與利息					
165,763		522Y46	利息					
165,763		522Y46Y	其他利息					
57,216,393		522Y5	折舊、折耗及攤銷					
41,267,390		522Y52	房屋折舊					
41,267,390		522Y521	一般房屋折舊					
15,949,003		522Y54	交通及運輸設備折舊					
15,949,003		522Y541	交通及運輸設備折舊					
13,988,452		522Y6	稅捐與規費(強制費)					
112,692		522Y62	土地稅					
112,692		522Y622	一般土地地價稅					
13,875,760		522Y64	房屋稅					
13,875,760		522Y641	一般房屋稅					
60,732,051	1,250,000	522Y8	短絀、賠償與保險給付				1,250,000	
60,675,051	900,000	522Y81	各項短絀				900,000	較上年度預算數900,000元，無

臺北市公有收費停車場基金

20801-99

雜項費用明細表

中華民國104年度

單位：新臺幣元

前年度決算數	上年度預算數	科 目		單位	數量	單價	本年度預算數	說 明
		編 號	名 稱					
60,675,051		522Y812	呆帳及保證短絀					增減。
	900,000	522Y817	災害短絀	年	1	900,000	900,000	各停車場颱風災害損失。
57,000	350,000	522Y82	賠償給付				350,000	較上年度預算數350,000元，無增減。
57,000	350,000	522Y821	一般賠償	年	1	350,000	350,000	各停車場設備造成車輛損壞及人員傷害之賠償。
6,934,577		522Y9	其他					
6,934,577		522Y92	其他費用					
6,934,577		522Y92Y	其他					

臺北市公有收費停車場基金

解繳市庫淨額明細表

中華民國104年度

單位：新臺幣元

前年度決算數	上年度預算數	科 目		本年度預算數	說 明
		編 號	名 稱		
201,030,620	197,999,318		合 計	231,561,516	
201,030,620	197,999,318	7214	解繳市庫淨額	231,561,516	路邊停車場盈餘繳庫數:以102年度路邊停車場營收扣除成本決算數之百分之五十計算，計算公式如下: 【1,283,411,353(營收)-820,288,322(成本)】 *50%=231,561,516元編列。

臺北市公有收費停車場基金
固定資產建設改良擴充明細表

20801-101

中華民國104年度

單位：新臺幣元

總 帳 科 目	項 目 名 稱	單 位	數 量	單 價	金 額	備 註 (含規格或說明)
合計					289,557,949	
專案計畫					87,170,000	
繼續性計畫					84,170,000	
房屋及建築	(一) 停車場多目標參建計畫				84,170,000	
	1.八德立體停車場新建工程				84,170,000	
					79,170,000	1.本工程位於松山區八德路四段568號，為地下一層地面7層停車場新建工程，總樓地板面積14,862.4m ² ，預計提供10格大客車、1格中客車、308格小汽車位及455機車位。 2.本工程為101-105年度連續性工程，總工程費為573,027,612(施工費540,447,881元，委託技術服務費26,429,776元，工程管理費6,149,955元)，除以前年度預算編列19,800,000元外，本年度編列第4年度經費79,170,000元，餘474,057,612元編列於以後年度，各年度資金需求詳如繼續性計畫分年資金需求表，為增進年度預算執行績效並利工進，在預算完成法定程序後，擬就總工程費先行發包施築，工程費之支付以通過之法定預算額度為依據。
					79,170,000	本年度所需工程費
		式	1	75,877,842	75,877,842	施工費
		式	1	3,092,284	3,092,284	委託技術服務費
		式	1	199,874	199,874	工程管理費

臺北市公有收費停車場基金
固定資產建設改良擴充明細表

中華民國104年度

單位：新臺幣元

總 帳 科 目	項 目 名 稱	單 位	數 量	單 價	金 額	備 註 (含規格或說明)
新興計畫 房屋及建築	2.永建國小遷校校舍新建工程 暨附設地下停車場	式	1	5,000,000	5,000,000	1.本工程位於文山區華興段1小段149地號等，為地下二樓停車場新建工程，總樓地板面積5,949㎡，預計提供146格小汽車位。 2.本工程為102-105年度連續性工程，總工程費244,892,134元(施工費235,159,646元，委託技術服務費7,926,123元，工程管理費1,806,365元)，除以前年度編列31,000,000元，本年度編列第3年經費5,000,000元，餘208,892,134元編列於以後年度，各年度資金需求詳如繼續性計畫分年資金需求表。為增進年度預算執行績效並利工進，在預算完成法定程序後，擬就總工程費先行發包施築，工程費之支付以通過之法定預算額度為依據。
	(一) 停車場多目標參建計畫				5,000,000	本年度所需工程費
	1.延平國小附建地下停車場新建工程				5,000,000	施工費
					3,000,000	
					3,000,000	
					3,000,000	
					2,000,000	1.本工程位於本工程位於大同區昌吉街97號延平國小，為地下2樓停車場新建工程，總樓地板面積8,000㎡，預計提供200格小汽車位。 2.本工程為104-107年度連續性工程，總工程費378,264,669元(施工費358,074,450元，委託技術服務費15,779,067元，工

臺北市公有收費停車場基金

20801-103

固定資產建設改良擴充明細表

中華民國104年度

單位：新臺幣元

總 帳 科 目	項 目 名 稱	單 位	數 量	單 價	金 額	備 註 (含規格或說明)
一般建築及設備計畫 分年性項目	2.成功市場改建工程	式	1	2,000,000	2,000,000	程管理費4,411,152元)，本年度編列第1年經費2,000,000元，餘376,264,669元編列於以後年度，各年度資金需求詳如新興計畫分年資金需求表。為增進年度預算執行績效並利工進，在預算完成法定程序後，擬就總工程費先行發包施築，工程費之支付以通過之法定預算額度為依據。 本年度所需工程費 委託技術服務費 總工程經費明細如下： 一、施工費 二、委託技術服務費 三、工程管理費
		式	1	1,000,000	1,000,000	1,000,000 1,000,000 202,387,949 126,775,211 1.本工程位於大安區和平東路3段1巷、四維路與四維路192、198巷區塊之道路用地上。 2.本工程為地上1層、地下4層之建築物，總樓地板面積約21,350㎡，預計提供281個137小汽車位，104年先行編列100萬元委託技術服務費，辦理規劃設計及基地調查工作。 本年度所需工程費 委託技術服務費

臺北市公有收費停車場基金
固定資產建設改良擴充明細表

中華民國104年度

單位：新臺幣元

總 帳 科 目	項 目 名 稱	單 位	數 量	單 價	金 額	備 註 (含規格或說明)	
機械及設備	1.興中等6處停車場水電中央監控設備更新工程				19,589,600	1.興中立體、大安森林、忠信、青年公園棒球場、花木批發市場、五分埔等6處停車場水電中央監控設備老舊皆已使用十年以上，部分設備已停產無法取得維修模組零件，故編列預算設置水電中央監控設備，以自動化監控輔助現場人員進行設備管理以補人工之不足，並增進停車場環境品質。 2.本工程為103-104年度連續性工程，總工程費18,064,000元(施工費16,000,000元，委託技術服務費1,559,000元，工程管理費505,000元)，除以前年度預算編列4,211,200元外，本年度編列最後1年經費13,852,800元，各年度資金需求詳如繼續性計畫分年資金需求表。為增進年度預算執行績效並利工進，在預算完成法定程序後，擬就總工程費先行發包施築，工程費之支付以通過之法定預算額度為依據。	
					13,852,800		本年度所需工程費
		式	1	13,440,000	13,440,000		施工費
		2.大安高工等5處停車場中央監控設備更新工程	式	1	311,800	311,800	委託技術服務費
	式		1	101,000	101,000	工程管理費	
					5,736,800	1.大安高工、景華公園、市民大道敦延段、市民大道復敦段、市民大道林金段等5處停車場水電中央監控設備老舊皆已使用十年以上，部分設備已停產無法	

臺北市公有收費停車場基金

20801-105

固定資產建設改良擴充明細表

中華民國104年度

單位：新臺幣元

總 帳 科 目	項 目 名 稱	單 位	數 量	單 價	金 額	備 註 (含規格或說明)
交通及運輸設備	1.路外停車場監視系統設備改善工程					取得維修模組零件，故編列預算設置水電中央監控設備，以自動化監控輔助現場人員進行設備管理以補人工之不足，並增進停車場環境品質。
		式	1	4,581,800	4,581,800	2.本工程為104-105年度連續性工程，總工程費21,421,000元(施工費19,000,000元，委託技術服務費1,826,000元，工程管理費595,000元)，本年度編列第1年經費5,736,800元，餘15,684,200元編列於以後年度，各年度資金需求詳如新興計畫分年資金需求表。為增進年度預算執行績效並利工進，在預算完成法定程序後，擬就總工程費先行發包，工程費之支付以通過之法定預算額度為依據。
		式	1	996,000	996,000	本年度所需工程費
		式	1	159,000	159,000	施工費
						委託技術服務費
						工程管理費
					(21,421,000)	總工程經費明細如下：
					19,000,000	一、施工費
					1,826,000	二、委託技術服務費
					595,000	三、工程管理費
					107,185,611	1.本案路外停車場監視系統設備改善工程:包含新增及汰換現有30餘處路外停車場監視系統設備、緊急求救對講系統及各相關管線工程等。
					53,935,931	

臺北市公有收費停車場基金
固定資產建設改良擴充明細表

中華民國104年度

單位：新臺幣元

總 帳 科 目	項 目 名 稱	單 位	數 量	單 價	金 額	備 註 (含規格或說明)
	2.停車場收費系統更新工程					<p>2.本計畫工程為103-105年度連續性工程，總工程費119,935,931元(含施工費112,185,120元，委託技術服務費5,478,960元及工程管理費2,271,851元)。除以前年度預算編列16,000,000元，本年度編列第2年經費為53,935,931元，餘50,000,000元編列於以後年度，各年度資金需求詳如繼續性計畫分年資金需求表。為增進年度預算執行績效並利工進在預算完成法定程序後，擬就總工程費先行發包，工程費之支付以通過法定預算額度為依據。</p> <p>53,935,931 本年度所需工程費</p> <p>1 1 51,151,741 51,151,741 施工費</p> <p>1 1 1,803,992 1,803,992 委託技術服務費</p> <p>1 1 980,198 980,198 工程管理費</p> <p>26,749,680 1.預定汰換洛陽立體、金華公園、大稻埕公園、辛亥公園、景華公園、青年公園棒球場、文昌國小、興中立體、市民大道(延吉段)、百齡高中、塔城公園、府前廣場、松山高中、忠信廣場、青年公園高爾夫球場、萬板專案、健康國小、五分埔公園、建成國中、東湖國小等20處停車場收費系統，依分批辦理採購。</p> <p>2.本工程為103-104年度連續性工程，總工程費97,363,680元(施工費88,320,000元，委託技術服務費7,240,480元，工程管理費1,803,200元)，除以前年度預算</p>

臺北市公有收費停車場基金

20801-107

固定資產建設改良擴充明細表

中華民國104年度

單位：新臺幣元

總帳科目	項目名稱	單位	數量	單價	金額	備註 (含規格或說明)	
	3.104-105年度停車場收費系統更新工程				26,749,680	編列70,614,000元外，本年度編列最後1年經費26,749,680元，各年度資金需求詳如繼續性計畫分年資金需求表。為增進年度預算執行績效並利工進，在預算完成法定程序後，擬就總工程費先行發包施築，工程費之支付以通過之法定預算額度為依據。	
		式	1	24,320,000	24,320,000	本年度所需工程費	
		式	1	2,146,480	2,146,480	施工費	
		式	1	283,200	283,200	委託技術服務費	
						26,500,000	工程管理費
						26,500,000	1.預定汰換雙園國中14處已達使用年限之停車場收費系統，並依特性分別辦理採購。 2.本工程為104-105年度連續性工程，總工程費74,750,200元(施工費67,200,000元，委託技術服務費5,892,200元，工程管理費1,658,000元)，本年度編列第1年經費26,500,000元，餘48,250,200元編列於以後年度，各年度資金需求詳如新興計畫分年資金需求表。為增進年度預算執行績效並利工進，在預算完成法定程序後，擬就總工程費先行發包施築，工程費之支付以通過之法定預算額度為依據。
						26,500,000	本年度所需工程費
		式	1	22,999,386	22,999,386	施工費	
		式	1	2,946,100	2,946,100	委託技術服務費	

臺北市公有收費停車場基金
固定資產建設改良擴充明細表

中華民國104年度

單位：新臺幣元

總 帳 科 目	項 目 名 稱	單 位	數 量	單 價	金 額	備 註 (含規格或說明)
一次性項目 機械及設備		式	1	554,514	554,514	工程管理費
					(74,750,200)	總工程經費明細如下：
					67,200,000	一、施工費
					5,892,200	二、委託技術服務費
					1,658,000	三、工程管理費
					75,612,738	
					6,266,630	
	1.電腦周邊設備及電腦零組件	年	1	1,032,856	1,032,856	搭配電腦購置各型印表機、掃描器、光碟機、UPS等周邊設備及電腦零組件等。
	2.個人電腦	部	83	20,273	1,682,659	汰換各場組電腦設備。
	3.僑安地下停車場智慧綠建築工程改善案				3,551,115	為配合推行本府市政白皮書146、147「推動一區一智慧綠建築計畫」，僑安地下停車場為本市12處綠建築智慧化潛力點之公有建築物名單之一，須改善工程項目為光纖系統佈放工程、共同天線系統設備工程、多媒體播放系統工程、智慧型中央監控系統工程及行動電話強波改善系統工程，故編列改善預算，以達成智慧綠建築成果。
					3,551,115	本年度所需工程費
		式	1	2,741,115	2,741,115	施工費
		式	1	810,000	810,000	委託技術服務費
交通及運輸設備					67,732,108	
	1.104年度橋下、路外及平面停				30,368,108	閒置用地(如國有財產局土地)應需求闢

臺北市公有收費停車場基金

20801-109

固定資產建設改良擴充明細表

中華民國104年度

單位：新臺幣元

總 帳 科 目	項 目 名 稱	單 位	數 量	單 價	金 額	備 註 (含規格或說明)
	車場等整修				30,368,108	建臨時平面停車場開放供民眾使用、及徵收完成空地架設臨時圍籬(或護欄)、路外、平面停車場等整修工程及配合其他機關工程增設停車設備(停車架)費用。增加透水性鋪面工程(依業務需要分案辦理)。
		式	1	29,460,000	29,460,000	本年度所需工程費
		式	1	908,108	908,108	施工費
	2.汰換重型機車	輛	15	63,000	945,000	工程管理費(採級差累退)
					945,000	汰換91年購置BJN-601、606、617、623、633、650、676、680等8輛使用12年以上，93年購置CNY-079，及94年購置CY6-476、483、492、499、506、532等6輛，合計15輛已逾耐用年限公務機車。
	3.104年度公有路外停車場廁所整修工程				7,031,000	針對公有路外停車場以預約維護(開口契約)之方式辦理老舊廁所整修及相關設施汰換更新。
					7,031,000	本年度所需工程費
		式	1	6,200,000	6,200,000	施工費
		式	1	620,000	620,000	委託技術服務費
		式	1	211,000	211,000	工程管理費
	4.小貨車(二人座)	輛	1	425,000	425,000	汰換6A-0241。(電工小組用)
	5.客貨兩用車(八人座)	輛	1	545,000	545,000	汰換DR-1101客貨兩用車(八人座)。(劃線小組用)
	6.洛陽立體等5處停車場在席偵測系統增設工程				28,418,000	本案包含洛陽立體停車場、林森公園、景華公園、民權公園及前港公園等5處

臺北市公有收費停車場基金
固定資產建設改良擴充明細表

中華民國104年度

單位：新臺幣元

總 帳 科 目	項 目 名 稱	單 位	數 量	單 價	金 額	備 註 (含規格或說明)	
什項設備					28,418,000	停車場增設在席偵測系統工程，可有效導引車輛迅速找到車位停放，減少車輛於停車場內繞行，提升停車品質。	
						本年度所需工程費	
		式	1	25,254,039	25,254,039	施工費	
		式	1	2,382,610	2,382,610	委託技術服務費	
		式	1	781,351	781,351	工程管理費	
						1,614,000	
		1.冰箱	臺	6	25,000	150,000	海光公園、建成國中、松山高中、花木、市民大道延吉段及市民大道建復段地下停車場使用。
		2.變頻式冷氣機	臺	24	55,000	1,320,000	文昌國小地下(2)、成淵高中地下、大稻埕公園地下、建成國中地下、市民塔城地下、中山堂地下、艋舺公園地下(2)、永盛公園地下、濱江果菜市場地下(2)、長安國小地下、五分埔公園地下、松山高中地下、雅祥公園地下、龍門國中地下、市民敦延地下、市民延吉地下、市民建復地下、興中立體、府前地下(2)、三張里地下停車場使用。
		3.驗鈔機	臺	2	12,000	24,000	石牌國小、龍門國中地下停車場使用。
		4.汰換箱型落地冷氣機(8噸)	臺	1	120,000	120,000	府前地下停車場使用。

臺北市公有收費停車場基金

20801-111

資產變賣明細表

中華民國104年度

單位：新臺幣元

科 目		帳 面 價 值			變 賣 收 入			未實現重估增值減少數	變 賣 餘 絀	
編 號	名 稱	成本或重估價值	已提折舊額	淨 額	總收入	處理費用	淨收入		賸餘	短絀
	合計	29,289,439		29,289,439	182,901,000		182,901,000		153,611,561	
13	固定資產	29,289,439		29,289,439	182,901,000		182,901,000		153,611,561	
131	土地	29,289,439		29,289,439	182,901,000		182,901,000		153,611,561	
1311	土地	29,289,439		29,289,439	182,901,000		182,901,000		153,611,561	

臺北市公有收費停車場基金

資產報廢明細表

中華民國104年度

單位：新臺幣元

科 目		帳 面 價 值			殘餘價值	未實現重估 增值減少數	報廢損失
編 號	名 稱	成本或重估價值	已提折舊額	淨額			
	合計	2,023,320	2,023,320		96,000		
13	固定資產	2,023,320	2,023,320		96,000		
134	機械及設備	618,320	618,320		16,000		
1341	機械及設備	618,320	618,320		16,000		
135	交通及運輸設備	1,405,000	1,405,000		80,000		
1351	交通及運輸設備	1,405,000	1,405,000		80,000		

註：電腦主機、螢幕、汽車等因已達年限、且不堪使用而報廢。

臺北市公有收費停車場基金
資金轉投資及其餘細明細表

20801-113

中華民國104年度

單位：新臺幣元

轉 投 資 事 業		投 資 金 額			持 股 比 例		現 金 股 利 或 採 權 益 法 認 列 之 投 資 損 益				
名 稱	年終實收 資本總額	發 行 股 數	以前年度 已 投 資	本 年 度 增 減 投 資	投 資 淨 額	年終預計 持有股數	占發行股數 %	本 年 度 預 算		上 年 度 預 算 總 額	前 年 度 決 算 總 額
								每 股 金 額	總 額		
合計	800,000,000	80,000,000	117,671,826		117,671,826	9,424,567	11.78		20,000,000	16,902,714	21,387,928
悠遊卡投資控 股股份有限公司	800,000,000	80,000,000	117,671,826		117,671,826	9,424,567	11.78		20,000,000	16,902,714	21,387,928

臺北市公有收費停車場基金

基金增減數額明細表

中華民國104年度

單位：新臺幣元

管理機關	基金來源	期 初 基 金 額		本 年 度 增 減 額		期 末 基 金 額	
		實收基金	預收基金	現 金	轉 帳	實收基金	預收基金
臺北市停車管理工程處	合計	24,294,570,161				24,294,570,161	
	本府投資	24,294,570,161				24,294,570,161	

臺北市公有收費停車場基金

20801-115

預計平衡表

中華民國104年12月31日

單位：新臺幣元

102年(前年)12月31日		科 目		104年12月31日		103年(上年)12月31日				比 較 增減(-)
決 算 數		編 號	名 稱	預 計 數		預 計 數	調 整 數(±)	調 整 後 預 計 數		
金 額	%			金 額	%			金 額	%	
55,641,532,013	100.00		資產合計	57,796,546,564	100.00	56,455,117,389	93,657,214	56,548,774,603	100.00	1,247,771,961
55,641,532,013	100.00	1	資產	57,796,546,564	100.00	56,455,117,389	93,657,214	56,548,774,603	100.00	1,247,771,961
1,980,027,292	3.56	11	流動資產	5,201,702,729	9.00	3,497,434,030	2,911,774	3,500,345,804	6.19	1,701,356,925
1,197,902,867	2.15	111	現金	4,346,715,304	7.52	2,721,675,246	-53,453,867	2,668,221,379	4.72	1,678,493,925
1,196,341,367	2.15	1112	銀行存款	4,345,153,804	7.52	2,720,191,746	-53,531,867	2,666,659,879	4.72	1,678,493,925
1,561,500	0.00	1113	零用及週轉金	1,561,500	0.00	1,483,500	78,000	1,561,500	0.00	
775,042,438	1.39	113	應收款項	847,905,438	1.47	767,249,523	57,792,915	825,042,438	1.46	22,863,000
645,750,564	1.15	1133	應收帳款	645,750,564	1.12	638,573,259	7,177,305	645,750,564	1.14	
114,907,487	0.21	113E	應收收益	114,907,487	0.20	89,880,252	25,027,235	114,907,487	0.20	
14,384,387	0.03	113H	託辦往來	14,384,387	0.02	38,796,012	-24,411,625	14,384,387	0.03	
		113X	其他應收款	72,863,000	0.13		50,000,000	50,000,000	0.09	22,863,000
7,081,987	0.02	115	預付款項	7,081,987	0.01	8,509,261	-1,427,274	7,081,987	0.01	
5,776,556	0.02	1153	用品盤存	5,776,556	0.01	7,926,639	-2,150,083	5,776,556	0.01	
1,305,431	0.00	1154	預付費用	1,305,431	0.00	582,622	722,809	1,305,431	0.00	
1,433,129,923	2.58	12	投資、長期應收款、貸墊款及準備金	1,843,301,517	3.19	1,599,079,434	95,381,475	1,694,460,909	3.00	148,840,608
177,977,006	0.32	121	長期投資	177,977,006	0.31	173,901,666	4,075,340	177,977,006	0.31	
117,671,826	0.21	1211	採權益法之長期股權投資	117,671,826	0.21	117,671,826		117,671,826	0.20	
60,305,180	0.11	1212	採權益法之長期股權投資權益調整	60,305,180	0.10	56,229,840	4,075,340	60,305,180	0.11	
		122	長期應收款	284,087,826	0.49		196,912,826	196,912,826	0.36	87,175,000

臺北市公有收費停車場基金

預計平衡表

中華民國104年12月31日

單位：新臺幣元

102年(前年)12月31日		科 目		104年12月31日		103年(上年)12月31日				比較 增減(-)
決 算 數		編 號	名 稱	預 計 數		預 計 數	調整數(±)	調整後預計數		
金 額	%			金 額	%			金 額	%	
		1223	長期應收款	284,087,826	0.49		196,912,826	196,912,826	0.36	87,175,000
1,255,152,917	2.26	125	準備金	1,381,236,685	2.39	1,425,177,768	-105,606,691	1,319,571,077	2.33	61,665,608
1,255,152,917	2.26	1251	退休及離職準備金	1,381,236,685	2.39	1,425,177,768	-105,606,691	1,319,571,077	2.33	61,665,608
47,451,741,404	85.28	13	固定資產	45,976,671,823	79.55	46,782,418,914	-203,996,086	46,578,422,828	82.37	-601,751,005
24,547,696,623	44.12	131	土地	24,516,763,034	42.42	24,615,933,321	-69,880,848	24,546,052,473	43.41	-29,289,439
24,547,696,623	44.12	1311	土地	24,516,763,034	42.42	24,615,933,321	-69,880,848	24,546,052,473	43.41	-29,289,439
		132	土地改良物			4,035,169	-4,035,169			
		1321	土地改良物			39,010,396	-39,010,396			
		1322	累計折舊－土地改良物(-)			34,975,227	-34,975,227			
21,585,671,084	38.79	133	房屋及建築	19,923,663,663	34.47	18,710,240,485	1,911,776,845	20,622,017,330	36.47	-698,353,667
29,029,377,646	52.17	1331	房屋及建築	28,755,303,417	49.75	26,876,448,019	1,791,685,398	28,668,133,417	50.70	87,170,000
7,443,706,562	13.38	1332	累計折舊－房屋及建築(-)	8,831,639,754	15.28	8,166,207,534	-120,091,447	8,046,116,087	14.23	785,523,667
22,711,078	0.04	134	機械及設備	35,802,059	0.06	34,913,015	-14,553,226	20,359,789	0.04	15,442,270
213,127,268	0.38	1341	機械及設備	245,950,501	0.43	250,624,410	-29,911,819	220,712,591	0.39	25,237,910
190,416,190	0.34	1342	累計折舊－機械及設備(-)	210,148,442	0.37	215,711,395	-15,358,593	200,352,802	0.35	9,795,640
296,673,108	0.53	135	交通及運輸設備	500,401,951	0.87	435,028,917	-45,293,301	389,735,616	0.69	110,666,335
1,125,647,408	2.02	1351	交通及運輸設備	1,465,971,235	2.54	1,381,537,322	-89,078,806	1,292,458,516	2.29	173,512,719
828,974,300	1.49	1352	累計折舊－交通及運輸設備(-)	965,569,284	1.67	946,508,405	-43,785,505	902,722,900	1.60	62,846,384
4,550,926	0.01	136	什項設備	5,602,531	0.01	7,784,942	-1,965,907	5,819,035	0.00	-216,504

臺北市公有收費停車場基金

20801-117

預計平衡表

中華民國104年12月31日

單位：新臺幣元

102年(前年)12月31日		科 目		104年12月31日		103年(上年)12月31日				比 較 增減(-)
決 算 數		編 號	名 稱	預 計 數		預 計 數	調 整 數(±)	調 整 後 預 計 數		
金 額	%			金 額	%			金 額	%	
43,723,893	0.08	1361	什項設備	48,467,656	0.08	51,185,812	-4,332,156	46,853,656	0.07	1,614,000
39,172,967	0.07	1362	累計折舊－什項設備(-)	42,865,125	0.07	43,400,870	-2,366,249	41,034,621	0.07	1,830,504
994,438,585	1.79	139	購建中固定資產	994,438,585	1.72	2,974,483,065	-1,980,044,480	994,438,585	1.76	
994,438,585	1.79	1392	未完工程	994,438,585	1.72	2,974,483,065	-1,980,044,480	994,438,585	1.76	
2,057,132	0.00	15	無形資產	294,233	0.00	1,038,800	-70,000	968,800	0.00	-674,567
2,057,132	0.00	151	無形資產	294,233	0.00	1,038,800	-70,000	968,800	0.00	-674,567
2,057,132	0.00	1512	電腦軟體	294,233	0.00	1,038,800	-70,000	968,800	0.00	-674,567
433,423	0.00	16	遞延借項	433,423	0.00	5,634,503	-5,201,080	433,423	0.00	
433,423	0.00	161	遞延費用	433,423	0.00	5,634,503	-5,201,080	433,423	0.00	
433,423	0.00	1611	遞延費用	433,423	0.00	5,634,503	-5,201,080	433,423	0.00	
4,774,142,839	8.58	17	其他資產	4,774,142,839	8.26	4,569,511,708	204,631,131	4,774,142,839	8.44	
11,589,116	0.02	1711	閒置資產	11,589,116	0.02	11,589,116		11,589,116	0.02	
11,589,116	0.02	1712	累計折舊－閒置資產(-)	11,589,116	0.02	11,589,116		11,589,116	0.02	
4,774,142,839	8.58	172	什項資產	4,774,142,839	8.26	4,569,511,708	204,631,131	4,774,142,839	8.44	
421,622	0.00	1721	存出保證金	421,622	0.00	373,000	48,622	421,622	0.00	
33,630,332	0.06	1723	催收款項	33,630,332	0.05	25,250,504	8,379,828	33,630,332	0.05	
3,083,622	0.01	1725	暫付及待結轉帳項	3,083,622	0.01	39,263,800	-36,180,178	3,083,622	0.01	
4,737,007,263	8.51	1726	代管資產	4,737,007,263	8.20	4,504,624,404	232,382,859	4,737,007,263	8.38	
55,641,532,013	100.00		負債及淨值合計	57,796,546,564	100.00	56,455,117,389	93,657,214	56,548,774,603	100.00	1,247,771,961

臺北市公有收費停車場基金

預計平衡表

中華民國104年12月31日

單位：新臺幣元

102年(前年)12月31日		科 目		104年12月31日		103年(上年)12月31日				比較 增減(-)
決算數		編 號	名 稱	預計數		預計數	調整數(±)	調整後預計數		
金額	%			金額	%			金額	%	
6,571,890,780	11.81	2	負債	6,697,974,548	11.59	6,429,454,209	206,854,731	6,636,308,940	11.74	61,665,608
355,044,206	0.64	21	流動負債	355,044,206	0.62	311,850,831	43,193,375	355,044,206	0.63	
215,130,114	0.39	212	應付款項	215,130,114	0.37	191,800,174	23,329,940	215,130,114	0.38	
83,021,651	0.15	2123	應付代收款	83,021,651	0.14	36,989,488	46,032,163	83,021,651	0.15	
115,902,594	0.21	2125	應付費用	115,902,594	0.20	113,842,456	2,060,138	115,902,594	0.20	
14,939,989	0.03	2129	應付工程款	14,939,989	0.03	40,940,630	-26,000,641	14,939,989	0.03	
1,240,080	0.00	212A	應付繳庫數	1,240,080	0.00		1,240,080	1,240,080	0.00	
25,800	0.00	212Z	其他應付款	25,800	0.00	27,600	-1,800	25,800	0.00	
139,914,092	0.25	213	預收款項	139,914,092	0.25	120,050,657	19,863,435	139,914,092	0.25	
139,914,092	0.25	2133	預收收入	139,914,092	0.25	120,050,657	19,863,435	139,914,092	0.25	
6,216,846,574	11.17	23	其他負債	6,342,930,342	10.97	6,117,603,378	163,661,356	6,281,264,734	11.11	61,665,608
6,216,846,574	11.17	236	什項負債	6,342,930,342	10.97	6,117,603,378	163,661,356	6,281,264,734	11.11	61,665,608
100,223,806	0.18	2361	存入保證金	100,223,806	0.16	109,661,086	-9,437,280	100,223,806	0.18	
1,255,152,917	2.26	2363	應付退休及離職金	1,381,236,685	2.39	1,425,177,768	-105,606,691	1,319,571,077	2.33	61,665,608
4,737,007,263	8.51	2364	應付代管資產	4,737,007,263	8.20	4,504,624,404	232,382,859	4,737,007,263	8.38	
124,462,588	0.22	236X	暫收及待結轉帳項	124,462,588	0.22	78,140,120	46,322,468	124,462,588	0.22	
49,069,641,233	88.19	3	淨值	51,098,572,016	88.41	50,025,663,180	-113,197,517	49,912,465,663	88.26	1,186,106,353
24,296,214,311	43.67	31	基金	24,294,570,161	42.03	24,407,011,927	-112,441,766	24,294,570,161	42.96	
24,296,214,311	43.67	311	基金	24,294,570,161	42.03	24,407,011,927	-112,441,766	24,294,570,161	42.96	

臺北市公有收費停車場基金

20801-119

預計平衡表

中華民國104年12月31日

單位：新臺幣元

102年(前年)12月31日		科 目		104年12月31日		103年(上年)12月31日				比 較 增減(-)
決 算 數		編 號	名 稱	預 計 數		預 計 數	調 整 數(±)	調 整 後 預 計 數		
金 額	%			金 額	%			金 額	%	
24,296,214,311	43.67	3111	基金	24,294,570,161	42.03	24,407,011,927	-112,441,766	24,294,570,161	42.96	
5,548,462,313	9.97	32	公積	5,548,462,313	9.60	5,548,462,313		5,548,462,313	9.81	
5,478,016,313	9.85	321	資本公積	5,478,016,313	9.48	5,478,016,313		5,478,016,313	9.69	
5,478,016,313	9.85	3214	受贈公積	5,478,016,313	9.48	5,478,016,313		5,478,016,313	9.69	
70,446,000	0.12	322	特別公積	70,446,000	0.12	70,446,000		70,446,000	0.12	
70,446,000	0.12	3221	特別公積	70,446,000	0.12	70,446,000		70,446,000	0.12	
19,224,964,609	34.55	33	累積餘絀(-)	21,255,539,542	36.78	20,070,188,940	-755,751	20,069,433,189	35.49	1,186,106,353
19,224,964,609	34.55	331	累積賸餘	21,255,539,542	36.78	20,070,188,940	-755,751	20,069,433,189	35.49	1,186,106,353
19,224,964,609	34.55	3311	累積賸餘	21,255,539,542	36.78	20,070,188,940	-755,751	20,069,433,189	35.49	1,186,106,353

註：信託代理與保證資產(負債)前年度決算數119,584,047元，上年度調整後預計數349,162,164元，本年度預計數125,212,331元。

臺北市公有收費停車場基金

各項費用彙計表

中華民國104年度

單位：新臺幣元

前年度 決算數	上年度 預算數	總分類帳科目		合計	管理成本	其他勞務成本	其他出租成本	雜項業務成本
		用途別科目						
3,188,890,020	3,130,930,932	合計		3,129,265,299	2,851,083,488	98,228,703	22,961,756	151,958,995
2,286,454	2,598,523	用人費用		1,890,019	1,890,019			
1,633,386	1,906,584	聘僱及兼職人員薪資		1,360,188	1,360,188			
819,594	1,092,792	聘用人員薪金		546,396	546,396			
813,792	813,792	約僱職員薪金		813,792	813,792			
238,322	238,323	獎金		170,023	170,023			
238,322	238,323	年終獎金		170,023	170,023			
97,992	114,384	退休及卹償金		81,600	81,600			
97,992	114,384	工員退休及離職金		81,600	81,600			
316,754	339,232	福利費		278,208	278,208			
195,550	192,072	分擔員工保險費		169,728	169,728			
57,204	83,160	員工通勤交通費		60,480	60,480			
64,000	64,000	其他福利費		48,000	48,000			
2,043,343,661	2,113,880,161	服務費用		2,116,064,341	1,866,323,050	94,636,667	3,709,000	147,842,709
210,430,036	205,782,787	水電費		234,003,479	233,654,279	349,200		
208,500,172	203,584,987	工作場所電費		231,850,079	231,520,279	329,800		
1,929,864	2,197,800	工作場所水費		2,153,400	2,134,000	19,400		
45,652,038	44,429,139	郵電費		43,904,617	18,074,072	117,797		25,712,748

臺北市公有收費停車場基金

20801-121

各項費用彙計表

中華民國104年度

單位：新臺幣元

前年度 決算數	上年度 預算數	總分類帳科目	管理費用及總務費 用	訓練費用	違約及處理費用	雜項費用	
		用途別科目					
3,188,890,020	3,130,930,932	合計	1,288,680	693,677	1,800,000	1,250,000	
2,286,454	2,598,523	用人費用					
1,633,386	1,906,584	聘僱及兼職人員薪資					
819,594	1,092,792	聘用人員薪金					
813,792	813,792	約僱職員薪金					
238,322	238,323	獎金					
238,322	238,323	年終獎金					
97,992	114,384	退休及卹償金					
97,992	114,384	工員退休及離職金					
316,754	339,232	福利費					
195,550	192,072	分擔員工保險費					
57,204	83,160	員工通勤交通費					
64,000	64,000	其他福利費					
2,043,343,661	2,113,880,161	服務費用	1,288,680	464,235	1,800,000		
210,430,036	205,782,787	水電費					
208,500,172	203,584,987	工作場所電費					
1,929,864	2,197,800	工作場所水費					
45,652,038	44,429,139	郵電費					

臺北市公有收費停車場基金

各項費用彙計表

中華民國104年度

單位：新臺幣元

前年度 決算數	上年度 預算數	總分類帳科目		合計	管理成本	其他勞務成本	其他出租成本	雜項業務成本
		用途別科目						
42,401,456	40,055,475	郵費		39,566,595	13,872,808	71,237		25,622,550
3,250,582	4,373,664	電話費		4,338,022	4,201,264	46,560		90,198
731,892	1,171,500	旅運費		1,094,000	169,800			924,200
548,422	994,450	國內旅費		916,950	18,600			898,350
183,470	177,050	其他旅運費		177,050	151,200			25,850
15,771,485	19,282,134	印刷裝訂與廣告費		18,315,816	17,356,115	302,879		355,542
15,640,485	18,718,634	印刷及裝訂費		17,909,816	16,950,115	302,879		355,542
131,000	563,500	廣(公)告費		406,000	406,000			
168,553,778	200,574,322	修理保養及保固費		177,231,622	172,779,262	292,000	3,527,000	633,360
24,359,744	22,314,178	一般房屋修護費		22,794,053	22,794,053			
40,361,179	45,697,374	機械及設備修護費		39,641,833	36,525,833		3,116,000	
63,513,844	79,363,035	交通及運輸設備修護費		64,851,532	64,133,877		225,000	492,655
40,319,011	53,199,735	什項設備修護費		49,944,204	49,325,499	292,000	186,000	140,705
15,595,164	19,434,980	保險費		15,657,722	15,401,815	4,500	134,000	117,407
15,403,390	19,276,000	一般房屋保險費		15,498,500	15,360,000	4,500	134,000	
191,774	158,980	交通及運輸設備保險費		159,222	41,815			117,407
1,573,886,148	1,601,298,590	一般服務費		1,607,752,701	1,393,614,463	93,500,451		120,099,452
389,731,602	417,383,116	代理(辦)費		445,882,365	354,319,418	91,562,947		

臺北市公有收費停車場基金

20801-123

各項費用彙計表

中華民國104年度

單位：新臺幣元

前年度 決算數	上年度 預算數	總分類帳科目		管理費用及總務費 用	訓練費用	違約及處理費用	雜項費用
		用途別科目					
42,401,456	40,055,475	郵費					
3,250,582	4,373,664	電話費					
731,892	1,171,500	旅運費					
548,422	994,450	國內旅費					
183,470	177,050	其他旅運費					
15,771,485	19,282,134	印刷裝訂與廣告費		301,280			
15,640,485	18,718,634	印刷及裝訂費		301,280			
131,000	563,500	廣(公)告費					
168,553,778	200,574,322	修理保養及保固費					
24,359,744	22,314,178	一般房屋修護費					
40,361,179	45,697,374	機械及設備修護費					
63,513,844	79,363,035	交通及運輸設備修護費					
40,319,011	53,199,735	什項設備修護費					
15,595,164	19,434,980	保險費					
15,403,390	19,276,000	一般房屋保險費					
191,774	158,980	交通及運輸設備保險費					
1,573,886,148	1,601,298,590	一般服務費		342,000	196,335		
389,731,602	417,383,116	代理(辦)費					

臺北市公有收費停車場基金

各項費用彙計表

中華民國104年度

單位：新臺幣元

前年度 決算數	上年度 預算數	總分類帳科目		合計	管理成本	其他勞務成本	其他出租成本	雜項業務成本
		用途別科目						
90,456,173	87,730,768	外包費		107,934,240	85,835,457	1,791,504		20,259,264
1,093,694,743	1,096,179,866	計時與計件人員酬金		1,053,932,466	953,455,958	146,000		99,840,188
3,630	4,840	體育活動費		3,630	3,630			
12,026,193	21,261,309	專業服務費		17,458,984	15,273,244	69,840	48,000	
1,449,776	1,800,000	法律事務費		1,800,000				
296,150	448,000	講課鐘點、稿費、出席審查及查詢費		638,400	408,000			
6,310,000	10,550,000	委託調查研究費		9,574,000	9,574,000			
755,975	1,522,037	委託檢驗(定)試驗認證費		1,400,837	1,352,837		48,000	
106,000	104,500	委託考選訓練費		37,500				
3,108,292	6,836,772	電子計算機軟體服務費		4,008,247	3,938,407	69,840		
696,927	645,400	公共關係費		645,400				
696,927	645,400	公共關係費		645,400				
33,441,925	38,109,048	材料及用品費		39,660,453	35,533,740	83,095		3,887,176
2,783,558	3,979,453	使用材料費		4,182,478	2,509,330			1,673,148
655,506	1,300,000	原料		1,300,000	1,300,000			
1,980,410	2,529,453	油脂		2,732,478	1,059,330			1,673,148
147,642	150,000	設備零件		150,000	150,000			
30,658,367	34,129,595	用品消耗		35,477,975	33,024,410	83,095		2,214,028

臺北市公有收費停車場基金

20801-125

各項費用彙計表

中華民國104年度

單位：新臺幣元

前年度 決算數	上年度 預算數	總分類帳科目	管理費用及總務費 用	訓練費用	違約及處理費用	雜項費用	
		用途別科目					
90,456,173	87,730,768	外包費		48,015			
1,093,694,743	1,096,179,866	計時與計件人員酬金	342,000	148,320			
3,630	4,840	體育活動費					
12,026,193	21,261,309	專業服務費		267,900	1,800,000		
1,449,776	1,800,000	法律事務費			1,800,000		
296,150	448,000	講課鐘點、稿費、出席審 查及查詢費		230,400			
6,310,000	10,550,000	委託調查研究費					
755,975	1,522,037	委託檢驗(定)試驗認證費					
106,000	104,500	委託考選訓練費		37,500			
3,108,292	6,836,772	電子計算機軟體服務費					
696,927	645,400	公共關係費	645,400				
696,927	645,400	公共關係費	645,400				
33,441,925	38,109,048	材料及用品費		156,442			
2,783,558	3,979,453	使用材料費					
655,506	1,300,000	原料					
1,980,410	2,529,453	油脂					
147,642	150,000	設備零件					
30,658,367	34,129,595	用品消耗		156,442			

臺北市公有收費停車場基金

各項費用彙計表

中華民國104年度

單位：新臺幣元

前年度 決算數	上年度 預算數	總分類帳科目		合計	管理成本	其他勞務成本	其他出租成本	雜項業務成本
		用途別科目						
6,326,077	7,765,615	辦公(事務)用品		6,859,545	6,749,450	13,095		97,000
25,984	130,000	報章什誌		130,000	100,000			30,000
7,517,662	14,659,738	服裝		9,831,512	8,826,500			1,005,012
16,788,644	11,574,242	其他		18,656,918	17,348,460	70,000		1,082,016
27,456,635	28,670,227	租金與利息		27,502,795	25,175,873	2,173,922		120,000
3,551,164	3,368,843	地租及水租		3,368,843	2,108,921	1,259,922		
3,551,164	3,368,843	一般土地租金		3,368,843	2,108,921	1,259,922		
	33,000	房租		33,000				
	33,000	一般房屋租金		33,000				
11,702,753	12,414,440	機器租金		11,353,452	11,353,452			
1,965,457	1,736,000	電腦硬、軟體租金及使用費		1,904,040	1,904,040			
9,737,296	10,678,440	機械及設備租金		9,449,412	9,449,412			
5,804,338	6,328,944	交通及運輸設備租金		6,186,500	5,188,500	878,000		120,000
5,804,338	6,328,944	電信設備租金		6,186,500	5,188,500	878,000		120,000
5,246,475	6,525,000	什項設備租金		6,561,000	6,525,000	36,000		
5,246,475	6,525,000	什項設備租金		6,561,000	6,525,000	36,000		
1,151,905		利息						
983,835		債務利息						

臺北市公有收費停車場基金

20801-127

各項費用彙計表

中華民國104年度

單位：新臺幣元

前年度 決算數	上年度 預算數	總分類帳科目	管理費用及總務費 用	訓練費用	違約及處理費用	雜項費用	
		用途別科目					
6,326,077	7,765,615	辦公(事務)用品					
25,984	130,000	報章什誌					
7,517,662	14,659,738	服裝					
16,788,644	11,574,242	其他		156,442			
27,456,635	28,670,227	租金與利息		33,000			
3,551,164	3,368,843	地租及水租					
3,551,164	3,368,843	一般土地租金					
	33,000	房租		33,000			
	33,000	一般房屋租金		33,000			
11,702,753	12,414,440	機器租金					
1,965,457	1,736,000	電腦硬、軟體租金及使用 費					
9,737,296	10,678,440	機械及設備租金					
5,804,338	6,328,944	交通及運輸設備租金					
5,804,338	6,328,944	電信設備租金					
5,246,475	6,525,000	什項設備租金					
5,246,475	6,525,000	什項設備租金					
1,151,905		利息					
983,835		債務利息					

臺北市公有收費停車場基金

各項費用彙計表

中華民國104年度

單位：新臺幣元

前年度 決算數	上年度 預算數	總分類帳科目		合計	管理成本	其他勞務成本	其他出租成本	雜項業務成本
		用途別科目						
168,070		其他利息						
899,978,434	861,721,888	折舊、折耗及攤銷		862,694,082	845,780,838	724,332	16,188,912	
790,261,195	773,123,352	房屋折舊		785,523,667	774,506,971		11,016,696	
790,261,195	773,123,352	一般房屋折舊		785,523,667	774,506,971		11,016,696	
11,501,212	11,485,800	機械及設備折舊		10,413,960	9,558,528	21,900	833,532	
11,501,212	11,485,800	機械及設備折舊		10,413,960	9,558,528	21,900	833,532	
89,880,213	74,123,100	交通及運輸設備折舊		64,251,384	59,251,692	661,008	4,338,684	
89,880,213	74,123,100	交通及運輸設備折舊		64,251,384	59,251,692	661,008	4,338,684	
1,918,167	1,901,304	什項設備折舊		1,830,504	1,789,080	41,424		
1,918,167	1,901,304	什項設備折舊		1,830,504	1,789,080	41,424		
6,417,647	1,088,332	攤銷		674,567	674,567			
1,216,567	1,088,332	攤銷電腦軟體費		674,567	674,567			
5,201,080		其他攤銷費用						
89,590,350	82,857,085	稅捐與規費(強制費)		78,363,609	74,579,968	610,687	3,063,844	109,110
3,161,677	2,950,339	土地稅		3,489,340	2,278,817	610,687	599,836	
3,161,677	2,950,339	一般土地地價稅		3,489,340	2,278,817	610,687	599,836	
85,552,566	77,907,113	房屋稅		73,488,429	71,024,421		2,464,008	
85,552,566	77,907,113	一般房屋稅		73,488,429	71,024,421		2,464,008	

臺北市公有收費停車場基金

20801-129

各項費用彙計表

中華民國104年度

單位：新臺幣元

前年度 決算數	上年度 預算數	總分類帳科目 用途別科目	管理費用及總務費 用	訓練費用	違約及處理費用	雜項費用	
168,070		其他利息					
899,978,434	861,721,888	折舊、折耗及攤銷					
790,261,195	773,123,352	房屋折舊					
790,261,195	773,123,352	一般房屋折舊					
11,501,212	11,485,800	機械及設備折舊					
11,501,212	11,485,800	機械及設備折舊					
89,880,213	74,123,100	交通及運輸設備折舊					
89,880,213	74,123,100	交通及運輸設備折舊					
1,918,167	1,901,304	什項設備折舊					
1,918,167	1,901,304	什項設備折舊					
6,417,647	1,088,332	攤銷					
1,216,567	1,088,332	攤銷電腦軟體費					
5,201,080		其他攤銷費用					
89,590,350	82,857,085	稅捐與規費(強制費)					
3,161,677	2,950,339	土地稅					
3,161,677	2,950,339	一般土地地價稅					
85,552,566	77,907,113	房屋稅					
85,552,566	77,907,113	一般房屋稅					

臺北市公有收費停車場基金

各項費用彙計表

中華民國104年度

單位：新臺幣元

前年度 決算數	上年度 預算數	總分類帳科目		合計	管理成本	其他勞務成本	其他出租成本	雜項業務成本
		用途別科目						
156,497	116,620	消費與行為稅		109,500	84,870			24,630
156,497	116,620	使用牌照稅		109,500	84,870			24,630
719,610	1,883,013	規費		1,276,340	1,191,860			84,480
569,765	1,749,183	行政規費與強制費		1,100,000	1,100,000			
136,945	124,830	汽車燃料使用費		168,690	85,110			83,580
12,900	9,000	其他		7,650	6,750			900
24,748,461	1,800,000	會費、捐助、補助、分攤、救 助(濟)與交流活動費		1,800,000	1,800,000			
24,748,461	1,800,000	捐助、補助與獎助		1,800,000	1,800,000			
24,748,461	1,800,000	補(協)助政府機關(構)		1,800,000	1,800,000			
61,082,323	1,250,000	短絀、賠償與保險給付		1,250,000				
61,025,323	900,000	各項短絀		900,000				
60,675,051		呆帳及保證短絀						
350,272		資產短絀						
	900,000	災害短絀		900,000				
57,000	350,000	賠償給付		350,000				
57,000	350,000	一般賠償		350,000				
6,961,777	44,000	其他		40,000				
6,961,777	44,000	其他費用		40,000				

臺北市公有收費停車場基金

20801-131

各項費用彙計表

中華民國104年度

單位：新臺幣元

前年度 決算數	上年度 預算數	總分類帳科目	管理費用及總務費 用	訓練費用	違約及處理費用	雜項費用	
		用途別科目					
156,497	116,620	消費與行為稅					
156,497	116,620	使用牌照稅					
719,610	1,883,013	規費					
569,765	1,749,183	行政規費與強制費					
136,945	124,830	汽車燃料使用費					
12,900	9,000	其他					
24,748,461	1,800,000	會費、捐助、補助、分攤、救 助(濟)與交流活動費					
24,748,461	1,800,000	捐助、補助與獎助					
24,748,461	1,800,000	補(協)助政府機關(構)					
61,082,323	1,250,000	短絀、賠償與保險給付				1,250,000	
61,025,323	900,000	各項短絀				900,000	
60,675,051		呆帳及保證短絀					
350,272		資產短絀					
	900,000	災害短絀				900,000	
57,000	350,000	賠償給付				350,000	
57,000	350,000	一般賠償				350,000	
6,961,777	44,000	其他		40,000			
6,961,777	44,000	其他費用		40,000			

臺北市公有收費停車場基金

各項費用彙計表

中華民國104年度

單位：新臺幣元

前年度 決算數	上年度 預算數	總分類帳科目		合計	管理成本	其他勞務成本	其他出租成本	雜項業務成本
		用途別科目						
6,961,777	44,000	其他		40,000				

臺北市公有收費停車場基金

20801-133

各項費用彙計表

中華民國104年度

單位：新臺幣元

前年度 決算數	上年度 預算數	總分類帳科目 用途別科目	管理費用及總務費 用	訓練費用	違約及處理費用	雜項費用	
6,961,777	44,000	其他		40,000			

臺北市公有收費停車場基金

員工人數彙計表

中華民國104年度

單位：人

科 目 名 稱	本年度預算數	上年度預算數	本年度增減數	增 減 原 因
合計	3	4	-1	
業務總支出部分	3	4	-1	
行銷及業務部分	3	4	-1	
臨時職員	3	4	-1	臨時職員黃湘榕於102年7月1日離職。

註：1.本表不包含臨時工員人數。

2.本表臨時職員係指奉准有案之約聘僱人員。

本 頁 空 白

臺北市公有收
用人費用

中華民國

成本與費用別		合計	正式員額薪資	聘僱及兼職 人員薪資	超時工作報酬	津貼	獎金		
編號	名稱						年終獎金	績效獎金	考績獎金
	合計	1,890,019		1,360,188			170,023		
	業務總支出部分	1,890,019		1,360,188			170,023		
511A	管理成本	1,890,019		1,360,188			170,023		
	職員	1,890,019		1,360,188			170,023		

註：本表不包含臨時工員薪津。

費停車場基金

20801-137

彙計表

104年度

單位：新臺幣元

其他獎金	退休及卹償金		資遣費	福 利 費					提繳費
	退休金	卹償金		分擔保險費	傷病醫藥費	提撥福利金	員工通勤交通費	其他福利費	
	81,600			169,728			60,480	48,000	
	81,600			169,728			60,480	48,000	
	81,600			169,728			60,480	48,000	
	81,600			169,728			60,480	48,000	

臺北市公有收費停車場基金

聘用及約僱人員明細表

中華民國104年度

單位：新臺幣元

區分及職稱	人數	擔任工作	聘用或約僱 起訖期間	薪點	年需經費	月 支					經費來源 及其科目
						小計	折合 金額	勞保 保險費	健康 保險費	離職 儲金	
合計	3				1,781,539						
聘用人員小計	1				712,951						
專業人員	1				712,951						
聘用工程師	1	協助審核獎投案及辦理 停車場工程相關事宜。	104.01.01~104.12. 31	376	712,951	53,721	45,533	3,165	2,291	2,732	管理成本
約僱人員小計	2				1,068,588						
約僱工程員	2	協助停車場規劃及工程 相關事宜。	104.01.01~104.12. 31	280	1,068,588	80,572	67,816	5,018	3,670	4,068	管理成本

臺北市公有收費停車場基金

20801-139

固定資產折舊明細表

中華民國104年度

單位：新臺幣元

項 目	合 計	土地改良物	房屋及建築	機械及設備	交通及 運輸設備	什項設備	租賃資產	租賃權益改良
前年度決算資產原值	30,411,876,215		29,029,377,646	213,127,268	1,125,647,408	43,723,893		
上年度預計新增資產原值	-183,718,035		-361,244,229	7,585,323	166,811,108	3,129,763		
本年度預計新增資產原值	287,534,629		87,170,000	25,237,910	173,512,719	1,614,000		
資產重估增值額								
本年度(12月底止)資產總額	30,515,692,809		28,755,303,417	245,950,501	1,465,971,235	48,467,656		
折舊方法		直線法	直線法	直線法	直線法	直線法		
折舊率			2.73	4.23	4.38	3.78		
本年度應提折舊額	862,019,515		785,523,667	10,413,960	64,251,384	1,830,504		
管理成本	845,106,271		774,506,971	9,558,528	59,251,692	1,789,080		
其他勞務成本	724,332			21,900	661,008	41,424		
其他出租成本	16,188,912		11,016,696	833,532	4,338,684			

臺北市公有收費停車場基金
固定資產建設改良擴充彙計表

中華民國104年度

單位：新臺幣元

計畫名稱	合計	土地	土地改良物	房屋及建築	機械及設備	交通及運輸設備	什項設備	租賃資產	租賃權益改良
合計	289,557,949			87,170,000	25,856,230	174,917,719	1,614,000		
專案計畫	87,170,000			87,170,000					
繼續性計畫	84,170,000			84,170,000					
(一) 停車場多目標參建計畫	84,170,000			84,170,000					
1.八德立體停車場新建工程	79,170,000			79,170,000					
2.永建國小遷校校舍新建工程暨附設地下停車場	5,000,000			5,000,000					
新興計畫	3,000,000			3,000,000					
(一) 停車場多目標參建計畫	3,000,000			3,000,000					
1.延平國小附建地下停車場新建工程	2,000,000			2,000,000					
2.成功市場改建工程	1,000,000			1,000,000					
一般建築及設備計畫	202,387,949				25,856,230	174,917,719	1,614,000		
分年性項目	126,775,211				19,589,600	107,185,611			
一次性項目	75,612,738				6,266,630	67,732,108	1,614,000		

臺北市公有收費停車場基金

20801-141

增購及汰舊換新各種公務車輛明細表

中華民國104年度

單位：新臺幣元

項 目 名 稱	單位	合 計		增 購 部 分		汰 舊 換 新 部 分		說 明
		數量	金額	數量	金額	數量	金額	
合 計		17	1,915,000			17	1,915,000	
重型公務機車	輛	15	945,000			15	945,000	
客貨兩用車	輛	1	545,000			1	545,000	
小貨車	輛	1	425,000			1	425,000	

臺北市公有收費停車場基金

車輛明細表

中華民國104年度

單位：新臺幣元

工作計畫別	車輛種類	車號	廠牌及引擎號碼	購置年月	汽缸總排氣量 (立方公分)	合計	牌照稅(全年)	燃料使用費(全年)	油料費(全年)			液化石油氣(全年)			修護費	檢驗執照及保險費
									數量(公升)	單價	金額	數量(公升)	單價	金額		
合計	車輛194輛					3,537,989	96,100	168,690			2,420,741			685,586	166,872	
管理成本	小貨車6輛															
	客貨兩用車7輛															
	電動公務機車2輛															
	重型公務機車179輛															
	小貨車	9C-8045	中華4G63V0090012	200112	2,000	122,912	3,600	7,710	1,668	34.9	58,213			49,000	4,389	
	小貨車	AAD-1863	中華4G64V041945	201301	2,350	97,462	3,600	7,710	1,668	34.9	58,213			24,000	3,939	
	小貨車	AGJ-2230	中華4G64V047380	201405	2,351	81,762	3,600	7,710	1,668	34.9	58,213			8,300	3,939	
	小貨車	1801-YB	中華4G64V030539	201002	2,351	106,912	3,600	7,710	1,668	34.9	58,213			33,000	4,389	
	小貨車	2520-QH	中華4G64V033998	201101	2,351	106,462	3,600	7,710	1,668	34.9	58,213			33,000	3,939	
	小貨車(汰換)	6A-0241		201507		81,312	3,600	7,710	1,668	34.9	58,213			8,300	3,489	
	客貨兩用車	6A-3943	中華4G64C003702	200007	2,350	82,551	11,230	6,180	973	34.9	33,958			28,583	2,600	
	客貨兩用車	2531-QH	中華4G69TA08683	201103	2,350	110,488	11,230	6,180	1,668	34.9	58,213			31,500	3,365	
	客貨兩用車	2D-2941	中華4G63W001717	200112	2,000	128,438	11,230	6,180	1,668	34.9	58,213			49,000	3,815	
	客貨兩用車	2D-2942	中華4G63W001720	200112	2,000	128,438	11,230	6,180	1,668	34.9	58,213			49,000	3,815	
客貨兩用車	AAC-1803	中華4G64C029387	201303	2,000	100,371	11,230	6,180	1,668	34.9	58,213			21,383	3,365		
客貨兩用車(汰換)	DR-1101		201503		81,348	7,120	4,800	1,668	34.9	58,213			8,300	2,915		

臺北市公有收費停車場基金

20801-143

車輛明細表

中華民國104年度

單位：新臺幣元

工作計畫別	車輛種類	車號	廠牌及引擎號碼	購置年月	汽缸總排氣量(立方公分)	合計	牌照稅(全年)	燃料使用費(全年)	油料費(全年)			液化石油氣(全年)			修護費	檢驗執照及保險費
									數量(公升)	單價	金額	數量(公升)	單價	金額		
雜項業務成本	重型公務機車	CNY-055	F19476	200405	125	13,198		450	300	34.9	10,470				1,620	658
	重型公務機車	CNY-088	F19457	200405	125	13,198		450	300	34.9	10,470				1,620	658
	重型公務機車	CY6-533	KC623941	200505	125	13,198		450	300	34.9	10,470				1,620	658
	重型公務機車	526-MWB	SJ25PH-103513	201404	125	13,198		450	300	34.9	10,470				1,620	658
	重型公務機車	700-HYR	FD336191	201107	125	13,198		450	300	34.9	10,470				1,620	658
	重型公務機車	701-HYR	FD336192	201107	125	13,198		450	300	34.9	10,470				1,620	658
	重型公務機車	702-HYR	FD336193	201107	125	13,198		450	300	34.9	10,470				1,620	658
	客貨兩用車	2D-2940	中華4G63W001721	200112	2,000	122,617	11,230	6,180	1,501	34.9	52,392				49,000	3,815
	電動公務機車	975-QKE	A02-FA01164	201303		2,278									1,620	658
	電動公務機車	976-QKE	A02-FA00734	201303		2,278									1,620	658
	重型公務機車	BJN-608	SD25HA-136390	200208	125	12,151		450	270	34.9	9,423				1,620	658
	重型公務機車	BJN-609	SD25HA-136398	200208	125	12,151		450	270	34.9	9,423				1,620	658
	重型公務機車	BJN-611	SD25HA-136405	200208	125	12,151		450	270	34.9	9,423				1,620	658
	重型公務機車	BJN-652	SD25HA-136500	200208	125	12,151		450	270	34.9	9,423				1,620	658
	重型公務機車	BJN-655	SD25HA-136512	200208	125	12,151		450	270	34.9	9,423				1,620	658
	重型公務機車	BJN-656	SD25HA-136513	200208	125	12,151		450	270	34.9	9,423				1,620	658
	重型公務機車	BJN-658	SD25HA-136517	200208	125	12,151		450	270	34.9	9,423				1,620	658

臺北市公有收費停車場基金

車輛明細表

中華民國104年度

單位：新臺幣元

工作計畫別	車輛種類	車號	廠牌及引擎號碼	購置年月	汽缸總排氣量 (立方公分)	合計	牌照稅(全年)	燃料使用費(全年)	油料費(全年)			液化石油氣(全年)			修護費	檢驗執照及保險費
									數量(公升)	單價	金額	數量(公升)	單價	金額		
	重型公務機車	BJN-660	SD25HA-136545	200208	125	12,151		450	270	34.9	9,423				1,620	658
	重型公務機車	BJN-663	SD25HA-136548	200208	125	12,151		450	270	34.9	9,423				1,620	658
	重型公務機車	BJN-666	SD25HA-136558	200208	125	12,151		450	270	34.9	9,423				1,620	658
	重型公務機車	BJN-668	SD25HA-136567	200208	125	12,151		450	270	34.9	9,423				1,620	658
	重型公務機車	BJN-681	SD25HA-136610	200208	125	12,151		450	270	34.9	9,423				1,620	658
	重型公務機車	BJN-685	SD25HA-136619	200208	125	12,151		450	270	34.9	9,423				1,620	658
	重型公務機車	CNY-070	F19617	200405	125	12,151		450	270	34.9	9,423				1,620	658
	重型公務機車	CNY-071	F19634	200405	125	12,151		450	270	34.9	9,423				1,620	658
	重型公務機車	CNY-073	F19724	200405	125	12,151		450	270	34.9	9,423				1,620	658
	重型公務機車	CNY-076	F19714	200405	125	12,151		450	270	34.9	9,423				1,620	658
	重型公務機車	CNY-078	F19612	200405	125	12,151		450	270	34.9	9,423				1,620	658
	重型公務機車	BJN-629	SD25HA-136479	200208	125	12,151		450	270	34.9	9,423				1,620	658
	重型公務機車	BJN-630	SD25HA-136487	200208	125	12,151		450	270	34.9	9,423				1,620	658
	重型公務機車	BJN-636	SD25HA-136492	200208	125	12,151		450	270	34.9	9,423				1,620	658
	重型公務機車	CY6-477	KC623890	200505	125	12,151		450	270	34.9	9,423				1,620	658
	重型公務機車	CY6-478	KC623891	200505	125	12,151		450	270	34.9	9,423				1,620	658
	重型公務機車	CY6-479	KC623892	200505	125	12,151		450	270	34.9	9,423				1,620	658
	重型公務機車	CY6-480	KC623893	200506	125	12,151		450	270	34.9	9,423				1,620	658

臺北市公有收費停車場基金

20801-145

車輛明細表

中華民國104年度

單位：新臺幣元

工作計畫別	車輛種類	車號	廠牌及引擎號碼	購置年月	汽缸總排氣量 (立方公分)	合計	牌照稅(全年)	燃料使用費(全年)	油料費(全年)			液化石油氣(全年)			修護費	檢驗執照及保險費
									數量(公升)	單價	金額	數量(公升)	單價	金額		
	重型公務機車	CY6-481	KC623894	200506	125	12,151		450	270	34.9	9,423				1,620	658
	重型公務機車	CNY-080	F19720	200405	125	12,151		450	270	34.9	9,423				1,620	658
	重型公務機車	CNY-089	F19719	200405	125	12,151		450	270	34.9	9,423				1,620	658
	重型公務機車	CNY-090	F19492	200405	125	12,151		450	270	34.9	9,423				1,620	658
	重型公務機車	CNY-092	F19626	200405	125	12,151		450	270	34.9	9,423				1,620	658
	重型公務機車	CNY-095	F19728	200405	125	12,151		450	270	34.9	9,423				1,620	658
	重型公務機車	CNY-097	F19610	200405	125	12,151		450	270	34.9	9,423				1,620	658
	重型公務機車	CNY-098	F19623	200405	125	12,151		450	270	34.9	9,423				1,620	658
	重型公務機車	CNY-099	F19729	200405	125	12,151		450	270	34.9	9,423				1,620	658
	重型公務機車	CNY-102	F19638	200405	125	12,151		450	270	34.9	9,423				1,620	658
	重型公務機車	CNY-103	F19622	200405	125	12,151		450	270	34.9	9,423				1,620	658
	重型公務機車	CNY-105	F29624	200405	125	12,151		450	270	34.9	9,423				1,620	658
	重型公務機車	CNY-108	F19718	200405	125	12,151		450	270	34.9	9,423				1,620	658
	重型公務機車	CNY-109	F19687	200405	125	12,151		450	270	34.9	9,423				1,620	658
	重型公務機車	CNY-112	F19625	200405	125	12,151		450	270	34.9	9,423				1,620	658
	重型公務機車	CNY-113	F19609	200405	125	12,151		450	270	34.9	9,423				1,620	658
	重型公務機車	CNY-115	F19628	200405	125	12,151		450	270	34.9	9,423				1,620	658
	重型公務機車	CNY-117	F19604	200405	125	12,151		450	270	34.9	9,423				1,620	658

臺北市公有收費停車場基金

車輛明細表

中華民國104年度

單位：新臺幣元

工作計畫別	車輛種類	車號	廠牌及引擎號碼	購置年月	汽缸總排氣量 (立方公分)	合計	牌照稅(全年)	燃料使用費(全年)	油料費(全年)			液化石油氣(全年)			修護費	檢驗執照及保險費
									數量(公升)	單價	金額	數量(公升)	單價	金額		
	重型公務機車	CNY-118	F19614	200405	125	12,151		450	270	34.9	9,423				1,620	658
	重型公務機車	CNY-120	F19606	200405	125	12,151		450	270	34.9	9,423				1,620	658
	重型公務機車	CNY-122	F19726	200405	125	12,151		450	270	34.9	9,423				1,620	658
	重型公務機車	CNY-125	F19636	200405	125	12,151		450	270	34.9	9,423				1,620	658
	重型公務機車	CNY-126	F19635	200405	125	12,151		450	270	34.9	9,423				1,620	658
	重型公務機車	CNY-127	F19639	200405	125	12,151		450	270	34.9	9,423				1,620	658
	重型公務機車	CNY-128	F19637	200405	125	12,151		450	270	34.9	9,423				1,620	658
	重型公務機車	CNY-129	F19619	200405	125	12,151		450	270	34.9	9,423				1,620	658
	重型公務機車	CNY-131	F19620	200405	125	12,151		450	270	34.9	9,423				1,620	658
	重型公務機車	CNY-132	F19630	200405	125	12,151		450	270	34.9	9,423				1,620	658
	重型公務機車	CNY-133	F19632	200405	125	12,151		450	270	34.9	9,423				1,620	658
	重型公務機車	CNY-135	F19631	200405	125	12,151		450	270	34.9	9,423				1,620	658
	重型公務機車	CNY-137	F19644	200405	125	12,151		450	270	34.9	9,423				1,620	658
	重型公務機車	CRD-353	FF19727	200406	125	12,151		450	270	34.9	9,423				1,620	658
	重型公務機車	CY6-467	KC623881	200505	125	12,151		450	270	34.9	9,423				1,620	658
	重型公務機車	CY6-468	KC623882	200505	125	12,151		450	270	34.9	9,423				1,620	658
	重型公務機車	CY6-469	KC623883	200505	125	12,151		450	270	34.9	9,423				1,620	658
	重型公務機車	CY6-470	KC623884	200505	125	12,151		450	270	34.9	9,423				1,620	658

臺北市公有收費停車場基金

20801-147

車輛明細表

中華民國104年度

單位：新臺幣元

工作計畫別	車輛種類	車號	廠牌及引擎號碼	購置年月	汽缸總排氣量 (立方公分)	合計	牌照稅(全年)	燃料使用費(全年)	油料費(全年)			液化石油氣(全年)			修護費	檢驗執照及保險費
									數量(公升)	單價	金額	數量(公升)	單價	金額		
	重型公務機車	CY6-472	KC623886	200505	125	12,151		450	270	34.9	9,423				1,620	658
	重型公務機車	CY6-475	KC623888	200505	125	12,151		450	270	34.9	9,423				1,620	658
	重型公務機車	300-ESG	SJ25HJ-104100	201007	125	12,151		450	270	34.9	9,423				1,620	658
	重型公務機車	301-ESG	SJ25HJ-104125	201007	125	12,151		450	270	34.9	9,423				1,620	658
	重型公務機車	302-ESG	SJ25HJ-104126	201007	125	12,151		450	270	34.9	9,423				1,620	658
	重型公務機車	303-ESG	SJ25HJ-104127	201007	125	12,151		450	270	34.9	9,423				1,620	658
	重型公務機車	305-ESG	SJ25HJ-104128	201007	125	12,151		450	270	34.9	9,423				1,620	658
	重型公務機車	306-ESG	SJ25HJ-104129	201007	125	12,151		450	270	34.9	9,423				1,620	658
	重型公務機車	307-ESG	SJ25HJ-104130	201007	125	12,151		450	270	34.9	9,423				1,620	658
	重型公務機車	308-ESG	SJ25HJ-104131	201007	125	12,151		450	270	34.9	9,423				1,620	658
	重型公務機車	309-ESG	SJ25HJ-104132	201007	125	12,151		450	270	34.9	9,423				1,620	658
	重型公務機車	319-GCE	PD208487	200907	125	12,151		450	270	34.9	9,423				1,620	658
	重型公務機車	320-GCE	PD208488	200907	125	12,151		450	270	34.9	9,423				1,620	658
	重型公務機車	321-GCE	PD208489	200907	125	12,151		450	270	34.9	9,423				1,620	658
	重型公務機車	322-GCE	PD208490	200907	125	12,151		450	270	34.9	9,423				1,620	658
	重型公務機車	323-GCE	PD208491	200907	125	12,151		450	270	34.9	9,423				1,620	658
	重型公務機車	325-GCE	PD208492	200907	125	12,151		450	270	34.9	9,423				1,620	658
	重型公務機車	326-GCE	PD208493	200907	125	12,151		450	270	34.9	9,423				1,620	658

臺北市公有收費停車場基金

車輛明細表

中華民國104年度

單位：新臺幣元

工 作 計畫別	車輛種類	車號	廠牌及 引擎號碼	購置 年月	汽缸 總排氣量 (立方 公分)	合計	牌照稅 (全年)	燃料 使用費 (全年)	油料費(全年)			液化石油氣(全年)			修護費	檢驗執 照及保 險費
									數 量 (公升)	單價	金額	數 量 (公升)	單價	金額		
	重型公務機車	327-GCE	PD208495	200907	125	12,151		450	270	34.9	9,423				1,620	658
	重型公務機車	328-GCE	PD208496	200907	125	12,151		450	270	34.9	9,423				1,620	658
	重型公務機車	329-GCE	PD208497	200907	125	12,151		450	270	34.9	9,423				1,620	658
	重型公務機車	330-GCE	PD208498	200907	125	12,151		450	270	34.9	9,423				1,620	658
	重型公務機車	331-GCE	PD208499	200907	125	12,151		450	270	34.9	9,423				1,620	658
	重型公務機車	332-GCE	PD208500	200907	125	12,151		450	270	34.9	9,423				1,620	658
	重型公務機車	335-GCE	PD208501	200907	125	12,151		450	270	34.9	9,423				1,620	658
	重型公務機車	336-GCE	PD208502	200907	125	12,151		450	270	34.9	9,423				1,620	658
	重型公務機車	337-GCE	PD208503	200907	125	12,151		450	270	34.9	9,423				1,620	658
	重型公務機車	338-GCE	PD208505	200907	125	12,151		450	270	34.9	9,423				1,620	658
	重型公務機車	339-GCE	PD208506	200907	125	12,151		450	270	34.9	9,423				1,620	658
	重型公務機車	507-MWB	SJ25PH-103450	201404	125	12,151		450	270	34.9	9,423				1,620	658
	重型公務機車	509-MWB	SJ25PH-103486	201404	125	12,151		450	270	34.9	9,423				1,620	658
	重型公務機車	510-MWB	SJ25PH-103488	201404	125	12,151		450	270	34.9	9,423				1,620	658
	重型公務機車	511-MWB	SJ25PH-103489	201404	125	12,151		450	270	34.9	9,423				1,620	658
	重型公務機車	512-MWB	SJ25PH-103490	201404	125	12,151		450	270	34.9	9,423				1,620	658
	重型公務機車	513-MWB	SJ25PH-103491	201404	125	12,151		450	270	34.9	9,423				1,620	658
	重型公務機車	515-MWB	SJ25PH-103492	201404	125	12,151		450	270	34.9	9,423				1,620	658

臺北市公有收費停車場基金

20801-149

車輛明細表

中華民國104年度

單位：新臺幣元

工作計畫別	車輛種類	車號	廠牌及引擎號碼	購置年月	汽缸總排氣量 (立方公分)	合計	牌照稅(全年)	燃料使用費(全年)	油料費(全年)			液化石油氣(全年)			修護費	檢驗執照及保險費
									數量(公升)	單價	金額	數量(公升)	單價	金額		
	重型公務機車	516-MWB	SJ25PH-103493	201404	125	12,151		450	270	34.9	9,423				1,620	658
	重型公務機車	517-MWB	SJ25PH-103496	201404	125	12,151		450	270	34.9	9,423				1,620	658
	重型公務機車	518-MWB	SJ25PH-103503	201404	125	12,151		450	270	34.9	9,423				1,620	658
	重型公務機車	519-MWB	SJ25PH-103506	201404	125	12,151		450	270	34.9	9,423				1,620	658
	重型公務機車	521-MWB	SJ25PH-103508	201404	125	12,151		450	270	34.9	9,423				1,620	658
	重型公務機車	522-MWB	SJ25PH-103510	201404	125	12,151		450	270	34.9	9,423				1,620	658
	重型公務機車	523-MWB	SJ25PH-103511	201404	125	12,151		450	270	34.9	9,423				1,620	658
	重型公務機車	525-MWB	SJ25PH-103512	201404	125	12,151		450	270	34.9	9,423				1,620	658
	重型公務機車	566-KJH	SJ25PB-160339	201203	125	12,151		450	270	34.9	9,423				1,620	658
	重型公務機車	567-KJH	SJ25PB-160340	201203	125	12,151		450	270	34.9	9,423				1,620	658
	重型公務機車	568-KJH	SJ25PB-160381	201203	125	12,151		450	270	34.9	9,423				1,620	658
	重型公務機車	569-KJH	SJ25PB-160382	201203	125	12,151		450	270	34.9	9,423				1,620	658
	重型公務機車	570-KJH	SJ25PB-160385	201203	125	12,151		450	270	34.9	9,423				1,620	658
	重型公務機車	571-KJH	SJ25PB-160516	201203	125	12,151		450	270	34.9	9,423				1,620	658
	重型公務機車	572-KJH	SJ25PB-160518	201203	125	12,151		450	270	34.9	9,423				1,620	658
	重型公務機車	573-KJH	SJ25PB-160522	201203	125	12,151		450	270	34.9	9,423				1,620	658
	重型公務機車	575-KJH	SJ25PB-160523	201203	125	12,151		450	270	34.9	9,423				1,620	658
	重型公務機車	703-HYR	FD336195	201107	125	12,151		450	270	34.9	9,423				1,620	658

臺北市公有收費停車場基金

車輛明細表

中華民國104年度

單位：新臺幣元

工作計畫別	車輛種類	車號	廠牌及引擎號碼	購置年月	汽缸總排氣量 (立方公分)	合計	牌照稅 (全年)	燃料使用費 (全年)	油料費(全年)			液化石油氣(全年)			修護費	檢驗執照及保險費
									數量 (公升)	單價	金額	數量 (公升)	單價	金額		
	重型公務機車	705-HYR	FD336196	201107	125	12,151		450	270	34.9	9,423				1,620	658
	重型公務機車	706-HYR	FD336198	201107	125	12,151		450	270	34.9	9,423				1,620	658
	重型公務機車	707-HYR	FD336199	201107	125	12,151		450	270	34.9	9,423				1,620	658
	重型公務機車	708-HYR	FD336200	201107	125	12,151		450	270	34.9	9,423				1,620	658
	重型公務機車	709-HYR	FD336201	201107	125	12,151		450	270	34.9	9,423				1,620	658
	重型公務機車	710-HYR	FD336202	201107	125	12,151		450	270	34.9	9,423				1,620	658
	重型公務機車	711-HYR	FD336203	201107	125	12,151		450	270	34.9	9,423				1,620	658
	重型公務機車	712-HYR	FD336205	201107	125	12,151		450	270	34.9	9,423				1,620	658
	重型公務機車	713-HYR	FD336197	201107	125	12,151		450	270	34.9	9,423				1,620	658
	重型公務機車	221-MDK	SJ25PA-142011	201304	125	12,151		450	270	34.9	9,423				1,620	658
	重型公務機車	223-MDK	SJ25PA-142015	201304	125	12,151		450	270	34.9	9,423				1,620	658
	重型公務機車	225-MDK	SJ25PA-142016	201304	125	12,151		450	270	34.9	9,423				1,620	658
	重型公務機車	226-MDK	SJ25PA-142017	201304	125	12,151		450	270	34.9	9,423				1,620	658
	重型公務機車	227-MDK	SJ25PA-142019	201304	125	12,151		450	270	34.9	9,423				1,620	658
	重型公務機車	228-MDK	SJ25PA-142020	201304	125	12,151		450	270	34.9	9,423				1,620	658
	重型公務機車	229-MDK	SJ25PA-142021	201304	125	12,151		450	270	34.9	9,423				1,620	658
	重型公務機車	230-MDK	SJ25PA-142026	201304	125	12,151		450	270	34.9	9,423				1,620	658
	重型公務機車	231-MDK	SJ25PA-142027	201304	125	12,151		450	270	34.9	9,423				1,620	658

臺北市公有收費停車場基金

20801-151

車輛明細表

中華民國104年度

單位：新臺幣元

工作計畫別	車輛種類	車號	廠牌及引擎號碼	購置年月	汽缸總排氣量 (立方公分)	合計	牌照稅(全年)	燃料使用費(全年)	油料費(全年)			液化石油氣(全年)			修護費	檢驗執照及保險費
									數量(公升)	單價	金額	數量(公升)	單價	金額		
	重型公務機車	293-ESG	SJ25HJ-104086	201007	125	12,151		450	270	34.9	9,423				1,620	658
	重型公務機車	295-ESG	SJ25HJ-104093	201007	125	12,151		450	270	34.9	9,423				1,620	658
	重型公務機車	296-ESG	SJ25HJ-104095	201007	125	12,151		450	270	34.9	9,423				1,620	658
	重型公務機車	297-ESG	SJ25HJ-104096	201007	125	12,151		450	270	34.9	9,423				1,620	658
	重型公務機車	298-ESG	SJ25HJ-104097	201007	125	12,151		450	270	34.9	9,423				1,620	658
	重型公務機車	299-ESG	SJ25HJ-104098	201007	125	12,151		450	270	34.9	9,423				1,620	658
	重型公務機車	CY6-505	KC623915	200505	125	12,151		450	270	34.9	9,423				1,620	658
	重型公務機車	BJN-679	SD25HA-136608	200208	125	12,151		450	270	34.9	9,423				1,620	658
	重型公務機車	CY6-486	KC623898	200505	125	12,151		450	270	34.9	9,423				1,620	658
	重型公務機車	CY6-490	KC623902	200506	125	12,151		450	270	34.9	9,423				1,620	658
	重型公務機車	CY6-493	KC623905	200505	125	12,151		450	270	34.9	9,423				1,620	658
	重型公務機車	CY6-497	KC623908	200505	125	12,151		450	270	34.9	9,423				1,620	658
	重型公務機車	CY6-498	KC623909	200505	125	12,151		450	270	34.9	9,423				1,620	658
	重型公務機車	CY6-511	KC623921	200505	125	12,151		450	270	34.9	9,423				1,620	658
	重型公務機車	CY6-512	KC623922	200505	125	12,151		450	270	34.9	9,423				1,620	658
	重型公務機車	CY6-515	KC623924	200505	125	12,151		450	270	34.9	9,423				1,620	658
	重型公務機車	CY6-520	KC623929	200505	125	12,151		450	270	34.9	9,423				1,620	658
	重型公務機車	CY6-521	KC623930	200505	125	12,151		450	270	34.9	9,423				1,620	658

臺北市公有收費停車場基金

車輛明細表

中華民國104年度

單位：新臺幣元

工作計畫別	車輛種類	車號	廠牌及引擎號碼	購置年月	汽缸總排氣量 (立方公分)	合計	牌照稅(全年)	燃料使用費(全年)	油料費(全年)			液化石油氣(全年)			修護費	檢驗執照及保險費
									數量(公升)	單價	金額	數量(公升)	單價	金額		
	重型公務機車	CY6-522	KC623931	200505	125	12,151		450	270	34.9	9,423				1,620	658
	重型公務機車	CY6-525	KC623933	200505	125	12,151		450	270	34.9	9,423				1,620	658
	重型公務機車	CY6-527	KC623935	200505	125	12,151		450	270	34.9	9,423				1,620	658
	重型公務機車	CY6-529	KC623937	200505	125	12,151		450	270	34.9	9,423				1,620	658
	重型公務機車	CY6-530	KC623938	200505	125	12,151		450	270	34.9	9,423				1,620	658
	重型公務機車	CY6-531	KC623939	200505	125	12,151		450	270	34.9	9,423				1,620	658
	重型公務機車(汰換)	CY6-532		201505		12,151		450	270	34.9	9,423				1,620	658
	重型公務機車(汰換)	CY6-499		201505		12,151		450	270	34.9	9,423				1,620	658
	重型公務機車(汰換)	CY6-492		201506		12,151		450	270	34.9	9,423				1,620	658
	重型公務機車(汰換)	BJN-680		201508		12,151		450	270	34.9	9,423				1,620	658
	重型公務機車(汰換)	CY6-506		201505		12,151		450	270	34.9	9,423				1,620	658
	重型公務機車(汰換)	CY6-476		201506		12,151		450	270	34.9	9,423				1,620	658
	重型公務機車(汰換)	CY6-483		201505		12,151		450	270	34.9	9,423				1,620	658
	重型公務機車(汰換)	BJN-650		201508		12,151		450	270	34.9	9,423				1,620	658
	重型公務機車(汰換)	BJN-633		201508		12,151		450	270	34.9	9,423				1,620	658
	重型公務機車(汰換)	CNY-079		201505		12,151		450	270	34.9	9,423				1,620	658
	重型公務機車(汰換)	BJN-676		201508		12,151		450	270	34.9	9,423				1,620	658

臺北市公有收費停車場基金

20801-153

車輛明細表

中華民國104年度

單位：新臺幣元

工 作 計畫別	車輛種類	車號	廠 牌 及 引擎號碼	購置 年月	汽缸 總排氣量 (立方 公分)	合計	牌照稅 (全年)	燃料 使用費 (全年)	油料費(全年)			液化石油氣(全年)			修護費	檢驗執 照及保 險費
									數 量 (公升)	單 價	金 額	數 量 (公升)	單 價	金 額		
	換)															
	重型公務機車(汰換)	BJN-617		201508		12,151		450	270	34.9	9,423				1,620	658
	重型公務機車(汰換)	BJN-623		201508		12,151		450	270	34.9	9,423				1,620	658
	重型公務機車(汰換)	BJN-601		201508		12,151		450	270	34.9	9,423				1,620	658
	重型公務機車(汰換)	BJN-606		201508		12,151		450	270	34.9	9,423				1,620	658

臺北市公有收費停車場基金

5年來主要業務計畫分析表

中華民國104年度

單位：新臺幣元

年 度 及 項 目	單 位	數 量	單位成本或 平均利(費)率	金 額	說 明
(本)年度預算數				4,164,711,204	
管理收入(停車場營運)				3,450,879,215	
汽車	輛	85,751,191	27.52	2,359,627,615	
機車	輛	8,105,420	20	162,108,400	
月票	張	215,796	4,305.66	929,143,200	
其他勞務收入	月	12	8,591,137.50	103,093,650	
權利金收入(停車場委託經營)	年	972	273,393.35	265,738,339	
雜項業務收入(違規停車取締)				345,000,000	
一般違規停車罰鍰	張	400,000	600	240,000,000	
逾時違規停車罰鍰	張	350,000	300	105,000,000	
(上)年度預算數				3,917,700,400	
管理收入(停車場營運)				3,200,000,000	
汽車	輛	77,939,609	27.12	2,113,964,800	
機車	輛	8,039,720	20	160,794,400	
月票	張	215,532	4,292.82	925,240,800	
其他勞務收入	月	12	9,391,700	112,700,400	
權利金收入(停車場委託經營)	場次	948	274,261.60	260,000,000	
雜項業務收入(違規停車取締)				345,000,000	
一般違規停車罰鍰	張	400,000	600	240,000,000	
逾時違規停車罰鍰	張	350,000	300	105,000,000	

臺北市公有收費停車場基金

5年來主要業務計畫分析表

20801-155

中華民國104年度

單位：新臺幣元

年 度 及 項 目	單 位	數 量	單位成本或 平均利(費)率	金 額	說 明
(前)年度決算數				3,827,770,452	
管理收入(停車場營運)				3,196,571,607	
汽車	輛	32,390,253	67.43	2,184,220,642	
機車	輛	716,831	41.59	29,814,189	
月票	張	133,834	7,341.46	982,536,776	
其他勞務收入	月	12	10,091,220.83	121,094,650	
權利金收入(停車場委託經營)	年	523	458,261.94	239,670,994	
雜項業務收入(違規停車取締)				270,433,201	
一般違規停車罰鍰	張	72,717	2,826.17	205,510,848	
逾時違規停車罰鍰	張	45,951	1,412.86	64,922,353	
(101)年度決算數				3,584,091,979	
管理收入(停車場營運)				3,027,790,848	
汽車	輛	64,382,810	32.48	2,091,264,315	
機車	輛	1,383,876	20	27,677,478	
月票	張	213,561	4,255.69	908,849,055	
其他勞務收入	月	12	9,164,279.17	109,971,350	
權利金收入(停車場委託經營)	年	1,066	247,109.98	263,419,239	
雜項業務收入(違規停車取締)				182,910,542	
一般違規停車罰鍰	張	231,837	600	139,102,200	
逾時違規停車罰鍰	張	146,028	300	43,808,342	

臺北市公有收費停車場基金
5年來主要業務計畫分析表

中華民國104年度

單位：新臺幣元

年 度 及 項 目	單 位	數 量	單位成本或 平均利(費)率	金 額	說 明
(100)年度決算數				3,727,790,374	
管理收入(停車場營運)				3,015,163,814	
汽車	輛	64,663,029	32.09	2,074,810,352	
機車	輛	1,436,370	20	28,727,377	
月票	張	207,927	4,384.36	911,626,085	
其他勞務收入	月	12	11,009,829.17	132,117,950	
權利金收入(停車場委託經營)	場次	1,104	251,730	277,909,916	
雜項業務收入(違規停車取締)				302,598,694	
一般違規停車罰鍰	張	382,752	600.74	229,934,673	
逾時違規停車罰鍰	張	242,213	300	72,664,021	

臺北市公有收費停車場基金

20801-157

繼續性計畫分年資金需求表

中華民國104年度

單位：新臺幣元

計畫、項目及計畫期間	計畫內容	全程計畫總金額	分 年 資 金 需 求 表							備 註
			以前年度預算數	104年度	105年度	106年度	107年度	108年度	109年度以後	
合計		1,053,283,357	141,625,200	178,708,411	732,949,746					
固定資產建設改良擴充		1,053,283,357	141,625,200	178,708,411	732,949,746					
專案計畫		817,919,746	50,800,000	84,170,000	682,949,746					
(一) 停車場多目標參建計畫		817,919,746	50,800,000	84,170,000	682,949,746					
1. 八德立體停車場新建工程(101-105年度)	本工程為101-105年度連續性工程，總工程費為573,027,612元。	573,027,612	19,800,000	79,170,000	474,057,612					
2. 永建國小遷校校舍新建工程暨附設地下停車場(102-105年度)	本工程為102-105年度連續性工程，總工程費244,892,134元。	244,892,134	31,000,000	5,000,000	208,892,134					
一般建築及設備計畫		235,363,611	90,825,200	94,538,411	50,000,000					
1. 興中等6處停車場水電中央監控設備更新工程(103-104年度)	本工程為103-104年度連續性工程，總工程費18,064,000元。	18,064,000	4,211,200	13,852,800						
2. 停車場收費系統更新工程(103-104年度)	本工程為103-104年度連續性工程，總工程費97,363,680元。	97,363,680	70,614,000	26,749,680						
3. 路外停車場監視系統設備改善	本計畫工程為103-105年度連	119,935,931	16,000,000	53,935,931	50,000,000					

臺北市公有收費停車場基金

20801-159

新興計畫分年資金需求表

中華民國104年度

單位：新臺幣元

計畫、項目及計畫期間	計畫內容	全程計畫總金額	分 年 資 金 需 求 表					備 註
			104年度	105年度	106年度	107年度	108年度	
合計		474,435,869	34,236,800	67,934,400	20,000,000	352,264,669		
固定資產建設改良擴充		474,435,869	34,236,800	67,934,400	20,000,000	352,264,669		
專案計畫		378,264,669	2,000,000	4,000,000	20,000,000	352,264,669		
(一) 停車場多目標參建計畫		378,264,669	2,000,000	4,000,000	20,000,000	352,264,669		
1.延平國小附建地下停車場新建工程(104-107年度)	本工程為104-107年度連續性工程，總工程費378,264,669元(施工費358,074,450元，委託技術服務費15,779,067元，工程管理費4,411,152元。	378,264,669	2,000,000	4,000,000	20,000,000	352,264,669		
一般建築及設備計畫		96,171,200	32,236,800	63,934,400				
1.104-105年度停車場收費系統更新工程(104-105年度)	本工程為104-105年度連續性工程，總工程費74,750,200元(施工費67,200,000元，委託技術服務費5,892,200元，工程管理費1,658,000元，)。	74,750,200	26,500,000	48,250,200				
2.大安高工等5處停車場中央監控設備更新工程(104-105年度)	本工程為104-105年度連續性工程，總工程費21,421,000元(施工費19,000,000元，委託技術服務費1,826,000元，工程管理費595,000元)。	21,421,000	5,736,800	15,684,200				

臺北市公有收費停車場基金

固定資產建設改良擴充資金來源明細表

中華民國104年度

單位：新臺幣元

計畫名稱	合計		自有資金						外借資金			
	金額	%	小計		增撥基金	出售 不適用資產	營運資金	其他	小計		國內借款	國外借款
			金額	%					金額	%		
合計	289,557,949	100.00	289,557,949	100.00			289,557,949					
專案計畫	87,170,000	30.10	87,170,000	30.10			87,170,000					
繼續性計畫	84,170,000	29.07	84,170,000	29.07			84,170,000					
(一) 停車場多目標參建計畫	84,170,000	29.07	84,170,000	29.07			84,170,000					
1.永建國小遷校校舍新建工程 暨附設地下停車場	5,000,000	1.73	5,000,000	1.73			5,000,000					
2.八德立體停車場新建工程	79,170,000	27.34	79,170,000	27.34			79,170,000					
新興計畫	3,000,000	1.04	3,000,000	1.04			3,000,000					
(一) 停車場多目標參建計畫	3,000,000	1.04	3,000,000	1.04			3,000,000					
1.延平國小附建地下停車場新 建工程	2,000,000	0.69	2,000,000	0.69			2,000,000					
2.成功市場改建工程	1,000,000	0.35	1,000,000	0.35			1,000,000					
一般建築及設備計畫	202,387,949	69.90	202,387,949	69.90			202,387,949					
分年性項目	126,775,211	43.78	126,775,211	43.78			126,775,211					
機械及設備	19,589,600	6.77	19,589,600	6.77			19,589,600					
交通及運輸設備	107,185,611	37.02	107,185,611	37.02			107,185,611					

臺北市公有收費停車場基金

20801-161

固定資產建設改良擴充資金來源明細表

中華民國104年度

單位：新臺幣元

計畫名稱	合計		自有資金					外借資金				
	金額	%	小計		增撥基金	出售 不適用資產	營運資金	其他	小計		國內借款	國外借款
			金額	%					金額	%		
一次性項目	75,612,738	26.11	75,612,738	26.11			75,612,738					
機械及設備	6,266,630	2.16	6,266,630	2.16			6,266,630					
交通及運輸設備	67,732,108	23.39	67,732,108	23.39			67,732,108					
什項設備	1,614,000	0.56	1,614,000	0.56			1,614,000					

臺北市公有收
固定資產建設改良擴

中華民國

計畫名稱	全部計畫					
	資金來源					
	合計	增撥基金	出售不適用資產	營運資金	其他	外借資金
合計	1,604,331,964			1,604,331,964		
專案計畫	1,197,184,415			1,197,184,415		
繼續性計畫	817,919,746			817,919,746		
(一) 停車場多目標參建計畫	817,919,746			817,919,746		
1.永建國小遷校校舍新建工程暨附設地下停車場	244,892,134			244,892,134		
2.八德立體停車場新建工程	573,027,612			573,027,612		
新興計畫	379,264,669			379,264,669		
(一) 停車場多目標參建計畫	379,264,669			379,264,669		
1.延平國小附建地下停車場新建工程	378,264,669			378,264,669		
2.成功市場改建工程	1,000,000			1,000,000		
一般建築及設備計畫	407,147,549			407,147,549		
分年性項目	331,534,811			331,534,811		
機械及設備	39,485,000			39,485,000		
交通及運輸設備	292,049,811			292,049,811		

費停車場基金

20801-163

充預期進度明細表

104年度

單位：新臺幣元

全 部 計 畫					預 算 數			
目標能量	進度起訖年月	資金成本率%	現值報酬率%	收回年限(年)	本年度		截至本年度累計	
					金額	占全部計畫%	金額	占全部計畫%
					289,557,949	18.05	431,183,149	26.88
					87,170,000	7.28	137,970,000	11.52
					84,170,000	10.29	134,970,000	16.50
					84,170,000	10.29	134,970,000	16.50
增裕停車位	102.01-105.12				5,000,000	2.04	36,000,000	14.70
增裕停車位	101.01-105.12				79,170,000	13.82	98,970,000	17.27
					3,000,000	0.79	3,000,000	0.79
					3,000,000	0.79	3,000,000	0.79
增裕停車位	104.01-107.12				2,000,000	0.53	2,000,000	0.53
增裕停車位	104.01-104.12				1,000,000	100.00	1,000,000	100.00
					202,387,949	49.71	293,213,149	72.02
					126,775,211	38.24	217,600,411	65.63
提高業務效能	103.01-105.12				19,589,600	49.61	23,800,800	60.28
提高業務效能	103.01-105.12				107,185,611	36.70	193,799,611	66.36

臺北市公有收
固定資產建設改良擴

中華民國

計畫名稱	全部計畫					
	資金來源					
	合計	增撥基金	出售不適用資產	營運資金	其他	外借資金
一次性項目	75,612,738			75,612,738		
機械及設備	6,266,630			6,266,630		
交通及運輸設備	67,732,108			67,732,108		
什項設備	1,614,000			1,614,000		

費停車場基金

20801-165

充預期進度明細表

104年度

單位：新臺幣元

全 部 計 畫					預 算 數			
目標能量	進度起訖年月	資金成本率%	現值報酬率%	收回年限(年)	本年度		截至本年度累計	
					金額	占全部計畫%	金額	占全部計畫%
					75,612,738	100.00	75,612,738	100.00
提高業務效能	104.01-104.12				6,266,630	100.00	6,266,630	100.00
提高業務效能	104.01-104.12				67,732,108	100.00	67,732,108	100.00
提高業務效能	104.01-104.12				1,614,000	100.00	1,614,000	100.00

臺北市公有收費停車場基金

各項費用分攤表

中華民國104年度

單位：新臺幣元

科目名稱	預定完成工作總數		合辦單位	分攤方式	分攤比率 %	總經費	分攤標準				說明
	單位	數量					設備及投資				
							合計	施工費用	工程管理費	委外費用	
房屋及建築						1,188,075,027	25,000,000	24,799,000	200,000	1,000	本工程位於文山區華興段1小段149地號等，為地下二樓停車場工程，總樓地板面積5,949m ² ，預計提供146格小汽車位。
永建國小遷校校舍新建工程暨附設地下停車場	平方公尺	5,949.00	臺北市停車管理工程處	按樓地板面積比例	23.20	1,188,075,027	25,000,000	24,799,000	200,000	1,000	
	平方公尺	19,691.00	永建國小	按樓地板面積比例	76.80	244,892,134	5,000,000	5,000,000			
						943,182,893	20,000,000	19,799,000	200,000	1,000	

臺北市公有收費停車場基金

20801-167

長期應收款餘額明細表

中華民國104年度

單位：新臺幣元

長期應收款項	期初應收餘額	收款時間	各年度收款數額	期末應收餘額	說明
知行路平面停車場		105年		137,175,000	出售知行路平面停車場予本府消防局，以103年之土地公告現值182,901,000元為售價，分8年收款，本年度收款22,863,000元，105年度預計收款22,863,000元(其他應收款)，餘137,175,000元於以後年度收列。
	137,175,000	106年	22,863,000	114,312,000	
	114,312,000	107年	22,863,000	91,449,000	
	91,449,000	108年	22,863,000	68,586,000	
	68,586,000	109年	22,863,000	45,723,000	
	45,723,000	110年	22,863,000	22,860,000	
	22,860,000	111年	22,860,000	0	
濱江果菜市場地下3樓停車場及冷(暖)氣機		105年		146,912,826	出售濱江果菜市場地下3樓停車場及冷(暖)氣機予本市市場處，以資產移撥時點值之帳面價值246,912,826元為售價，分5年收款，本年度收款50,000,000元，105年度預計收款50,000,000元(其他應收款)，餘146,912,826元於以後年度收列。
	146,912,826	106年	50,000,000	96,912,826	
	96,912,826	107年	50,000,000	46,912,826	
	46,912,826	108年	46,912,826	0	

臺北市公有收費停車場基金

臺北市公有收費停車場基金收支保管及運用自治條例

中華民國 98 年 9 月 21 日

臺北市議會第 10 屆第 6 次定期大會第 1 次會議三讀審議通過

第一條 為加速興建臺北市公共停車場設施，提高停車管理效能，改善停車環境，依停車場法第四條規定，特設置臺北市公有收費停車場基金（以下簡稱本基金），並依預算法第二十一條及第九十六條規定制定本自治條例。

第二條 本基金為作業基金，以臺北市政府（以下簡稱市政府）交通局為主管機關，臺北市停車管理工程處為管理機關。

第三條 本基金之資金來源如下：

- 一 循預算程序撥入之款項。
- 二 上級政府補助收入。
- 三 交通違規停車罰鍰收入。
- 四 路邊及公有路外公共停車場之停車費收入。
- 五 違規停車之移置費及保管費收入。
- 六 民間機構有關停車場之興建、營運所繳交之權利金及租金收入。
- 七 依建築法第一百零二條之一規定，建築物附設停車空間繳納代金之收入。
- 八 公有停車場經營附屬事業之收入。
- 九 本基金孳息及運用之收入。
- 十 金融機構融資收入。
- 十一 其他收入。

第四條 本基金之資金在市政府代庫銀行設立專戶存儲循環運用。

第五條 本基金之資金用途如下：

- 一 市政府規劃、興建公有路外公共停車場支出。
- 二 公有停車場之設備擴充及改良支出。
- 三 公有停車場維護管理費支出。
- 四 獎助民間機構興建及營運路外公共停車場部分支出。

臺北市公有收費停車場基金

臺北市公有收費停車場基金收支保管及運用自治條例

- 五 違規車輛拖吊業務費用支出。
 - 六 取締違規停車之部分支出。
 - 七 公有停車場地租金、稅費、保險及賠償費支出。
 - 八 有關改善臺北市停車設施及管理支出。
 - 九 停車場經營管理事項之投資。
 - 十 公有停車場管理人員人事費支出。
 - 十一 公有停車場管理人員工作獎金。
 - 十二 償還金融機構融資之本息。
 - 十三 違規停車講習相關支出。
 - 十四 促進捷運、公車及計程車等大眾運輸發展相關支出。
- 前項第四款之獎助辦法，由市政府定之。

第六條 本基金應編列附屬單位預算，其預算之編造及執行，決算之編造及會計事務之處理，悉依相關法令規定辦理。

第七條 本基金收支情形，應由管理機關按月編製報表，分送市政府財政局、主計處、交通局、及審計部臺北市審計處。

第八條 本自治條例自公布日施行。