

中華民國 105 年度

29

議會
審定

(自105年1月1日起至105年12月31日止)

臺北市政府捷運工程局主管

單 位 預 算

主辦會計人員 林榮亮

機關長官 周禮良

臺北市政府捷運工程局主管

目 次

中華民國105年度

一、預算總說明.....	第	1頁
二、歲入來源別預算表.....	第	4頁
三、歲出政事別預算表.....	第	6頁
四、歲出機關別預算表.....	第	7頁
五、歲出用途別科目分析表.....	第	8頁

臺北市政府捷運工程局主管 預 算 總 說 明

中華民國 105 年度

一、現行法定職掌及組織系統：

(一) 機關主要職掌：本局依法令規定綜理臺北都會區大眾捷運系統工程各項事務。

(二) 內部分層業務：

綜合規劃處：掌理捷運系統路網規劃、路線工程規劃、環境影響評估、捷運設施用地規劃、營運規劃與都市計畫、公共設施之配合規劃及財務計畫之研擬等事項。

土木建築設計處：掌理有關捷運工程路線之測量、調查與鑽探；軌道、廠站、設施機電及其他附屬建築之土木、結構、大地、建築、景觀與水電、環控、電扶梯、電梯等之規劃、設計；工程設計準則、材料規格、施工技術規範、施工計畫與工程概算之編擬，以及各項工程之協調配合與合約管理等。

機電系統設計處：掌理車輛設備系統、機廠設施系統、電力供應系統、號誌系統、通訊系統、自動收費系統之規劃、設計、預算編擬及系統保證審查等事項。

工務管理處：掌理工程一般條款、投標須知、施工管理、進度管控、安全衛生及環境保護、防災業務、工程檢查等事項。

聯合開發處：掌理土地開發基地規劃及評選、效益評估、細部計畫、研訂開發計畫、建築設計、聯合開發基金管理、權益分配、投資管理及其他經營管理等有關事項。

品保處：掌理全面品質管理、品質稽查查驗、材料試驗及研考等事項。

技術發展處：掌理捷運建設技術之文件管理、應用推廣、訓練發展、對外技術移轉服務、捷運建設圖書資料管理、資訊科技於工程業務之運用、整體資訊系統之規劃、開發、應用與推廣及資訊設備之管理維護。

資產及財務管理室：掌理財務調度、財務管理、路權管理、成本分析、工程保險、土地聯合開發基金之調度、理財管理、捷運固定資產重置基金管理、公有不動產出租及出納等事項。

路權室：掌理用地取得、地上物拆遷協調及費用發放、公有不動產出售等事項。

公共關係室：掌理公共關係、對外宣導、新聞聯繫、社會協調、公眾服務等事項。

秘書室：掌理法規、文書、檔案管理、事務、印信及不屬於其他處、室事項。

會計室：辦理歲計、會計事項及統計事項。

人事室：辦理人事管理事項。

政風室：依法辦理政風事項。

臺北市政府捷運工程局主管 預 算 總 說 明

中華民國 105 年度

(三) 組織系統圖：

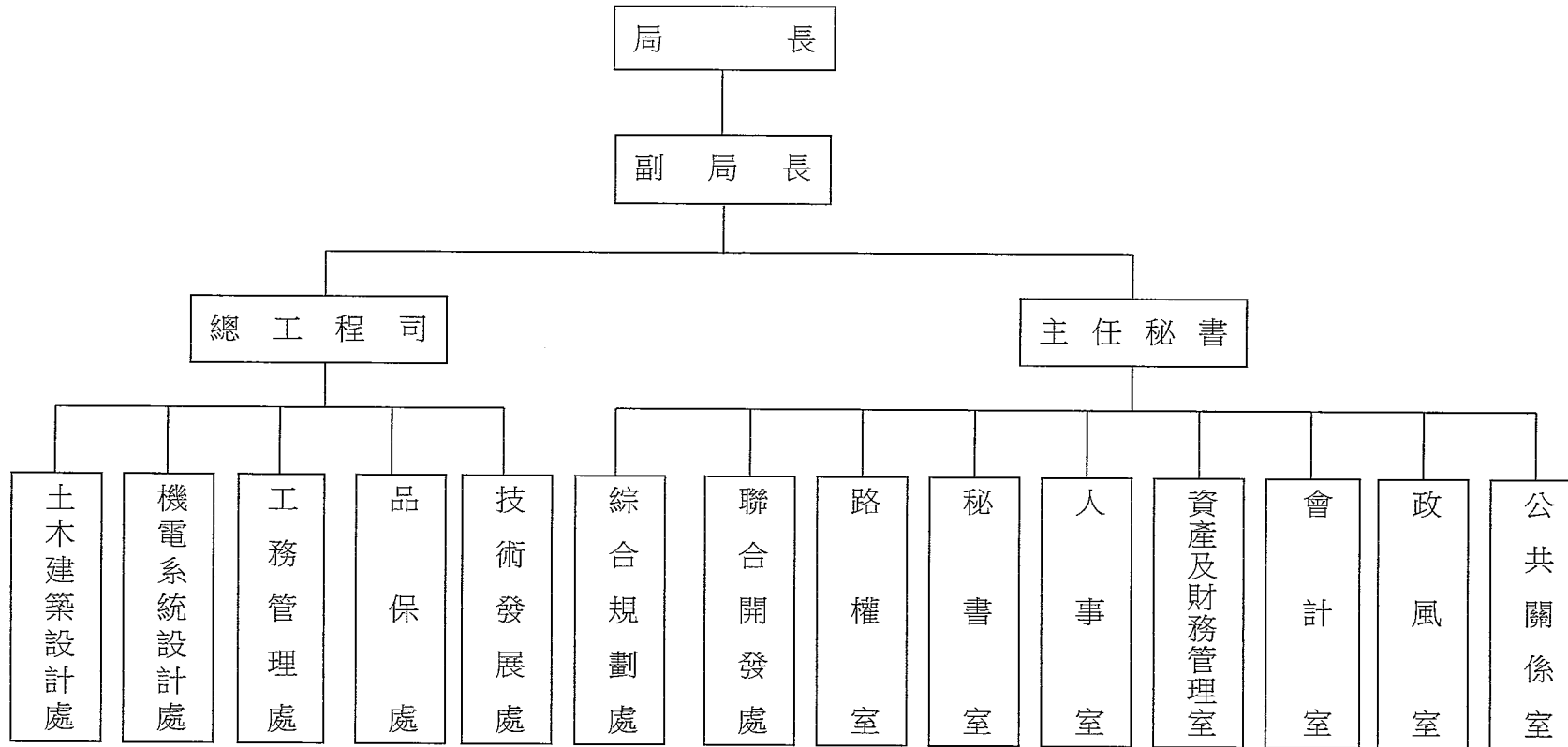

臺北市政府捷運工程局主管
預 算 總 說 明

中華民國 105 年度

二、本年度施政（業務及工作）計畫重點及預算提要：

（一）本年度施政計畫重點

為釐清本局管有捷運淡水線 1 筆地號土地界址及使用管理現況，業於 103 年 12 月 12 日簽奉市長核准在案，需向地政機關辦理鑑界及土地使用面積測量費用。

（二）預期績效：釐清該地號土地界址及使用管理現況是否有占用情事，俾利後續協調各權管機關接管後辦理管理機關變更事宜。

（三）本年度預算提要：

1.歲入部分共編列 4,309,522 元，包括規費收入 1,541,400 元及財產收入 2,768,122 元。

2.歲出部分編列 10,000 元，係經常支出 10,000 元，茲按業務計畫分列如下：

「一般行政」預算共列 10,000 元，係業務費 10,000 元。

臺北市政府捷運工程局主管 歲 入 來 源 別 預 算 表

中華民國105年度

單位：新臺幣元

科 目				本 年 度 預 算 數			上 年 度 預 算 數	前 年 度 決 算 數	本 年 度 與 上 年 度 比 較	
款	項	目	節	名 稱 及 編 號	合 計	經 常 門				資 本 門
				總 計	4,309,522	4,309,522		55,644,059	13,270,048	-51,334,537
3				030000 罰款及賠償收入					4,857,943	
	111			29101 捷運工程局					4,857,943	
			1	030300 賠償收入					4,857,943	
			1	030301 一般賠償收入					4,857,943	
4				040000 規費收入	1,541,400	1,541,400		1,793,000	1,578,221	-251,600
	102			29101 捷運工程局	1,541,400	1,541,400		1,793,000	1,578,221	-251,600
			1	040200 使用規費收入	1,541,400	1,541,400		1,793,000	1,578,221	-251,600
			1	040202 場地設施使用費	1,516,400	1,516,400		1,768,000	1,551,891	-251,600
			2	040203 資料使用費	25,000	25,000		25,000	26,330	
6				060000 財產收入	2,768,122	2,768,122		2,381,059	5,552,025	387,063
	110			29101 捷運工程局	2,768,122	2,768,122		2,381,059	5,552,025	387,063
			1	060100 財產孳息	2,753,122	2,753,122		2,321,059	5,507,248	432,063
			1	060102 地租	2,343,116	2,343,116		2,321,059	5,097,242	22,057
			2	060103 土地以外不動產租金	410,006	410,006			410,006	410,006
			2	060200 財產售價	15,000	15,000		60,000	44,777	-45,000
			1	060201 廢舊物資售價	15,000	15,000		60,000	44,777	-45,000
8				080000 補助收入				30,000,000		-30,000,000

臺北市政府捷運工程局主管
歲入來源別預算表

總 5

中華民國105年度

單位：新臺幣元

科 目				本 年 度 預 算 數			上 年 度 預 算 數	前 年 度 決 算 數	本 年 度 與 上 年 度 比 較
款	項	目	節	名 稱 及 編 號	合 計	經 常 門			
8	42			29101 捷運工程局				30,000,000	-30,000,000
			1	080100 補助收入				30,000,000	-30,000,000
			1	080102 中央各部會補助				30,000,000	-30,000,000
10				100000 其他收入				21,470,000	1,281,859
	112			29101 捷運工程局				21,470,000	1,281,859
			1	100300 其他收入				21,470,000	-21,470,000
			1	100301 地方政府配合款				21,470,000	-21,470,000
			2	100200 雜項收入					1,281,859
			1	100202 其他雜項收入					1,281,859

臺北市政府捷運工程局主管 歲 出 政 事 別 預 算 表

中華民國105年度

單位：新臺幣元

科 目				本 年 度 預 算 數			上 年 度 預 算 數	前 年 度 決 算 數	本 年 度 與 上 年 度 比 較
款	項	目	名 稱 及 編 號	合 計	經 常 門	資 本 門			
			總 計	10,000	10,000		119,049,189	13,050,000	-119,039,189
9			330000 交通支出	10,000	10,000		119,049,189	13,050,000	-119,039,189
	9		29101 捷運工程局	10,000	10,000		119,049,189	13,050,000	-119,039,189
		1	330100 一般行政	10,000	10,000			13,050,000	10,000
		2	338000 捷運系統工程				119,049,189		-119,049,189

臺北市政府捷運工程局主管
歲出機關別預算表

總 7

中華民國105年度

單位：新臺幣元

科 目				本 年 度 預 算 數			上 年 度 預 算 數	前 年 度 決 算 數	本 年 度 與 上 年 度 比 較		
款	項	目	節	名 稱 及 編 號	合 計	經 常 門				資 本 門	
29	1	1	1	29000 捷運工程局主管	10,000	10,000		119,049,189	13,050,000	-119,039,189	
				29101 捷運工程局	10,000	10,000		119,049,189	13,050,000	-119,039,189	
				330100 一般行政	10,000	10,000				13,050,000	10,000
				330101 行政管理	10,000	10,000				13,050,000	10,000
				338000 捷運系統工程						119,049,189	-119,049,189
				338001 捷運系統工程						119,049,189	-119,049,189

臺北市政府捷
歲 出 用 途 別

中華民國

科 目				合 計	經 常			
款	項	目	節		名 稱 及 編 號	小 計	01 人 事 費	02 業 務 費
29	1	1	1	29000 捷運工程局主管	10,000	10,000		10,000
				29101 捷運工程局	10,000	10,000		10,000
				330100 一般行政	10,000	10,000		10,000
				330101 行政管理	10,000	10,000		10,000

運工程局主管

科目分析表

105年度

單位：新臺幣元

支 出			資 本 支 出			
04 獎補助及損失	05 債 務 費	06 預 備 金	小 計	03 設 備 及 投 資	04 獎補助及損失	06 預 備 金

中華民國 105 年度

29-1

議會
審定

(自105年1月1日起至105年12月31日止)

臺北市政府捷運工程局

單 位 預 算

主辦會計人員 林榮亮

機關長官 周禮良

臺北市政府捷運工程局

目 次

中華民國105年度

一、預算總說明.....	第	1頁
二、主要表		
(一)歲入預算表.....	第	5頁
(二)歲出預算表.....	第	8頁
三、附屬表		
(一)歲入項目說明提要、歲入明細表.....	第	9頁
(二)歲出計畫提要及分支項目概況表		
1.一般行政		
行政管理.....	第	19頁
四、參考表		
(一)歲出用途別科目分析表.....	第	22頁
(二)歲出按職能及經濟性綜合分類表.....	第	24頁

一、預算總說明

臺北市政府捷運工程局

預算總說明

中華民國 105 年度

一、現行法定職掌及組織系統：

(一) 機關主要職掌：本局依法令規定綜理臺北都會區大眾捷運系統工程各項事務。

(二) 內部分層業務：

綜合規劃處：掌理捷運系統路網規劃、路線工程規劃、環境影響評估、捷運設施用地規劃、營運規劃與都市計畫、公共設施之配合規劃及財務計畫之研擬等事項。

土木建築設計處：掌理有關捷運工程路線之測量、調查與鑽探；軌道、廠站、設施機電及其他附屬建築之土木、結構、大地、建築、景觀與水電、環控、電扶梯、電梯等之規劃、設計；工程設計準則、材料規格、施工技術規範、施工計畫與工程概算之編擬，以及各項工程之協調配合與合約管理等。

機電系統設計處：掌理車輛設備系統、機廠設施系統、電力供應系統、號誌系統、通訊系統、自動收費系統之規劃、設計、預算編擬及系統保證審查等事項。

工務管理處：掌理工程一般條款、投標須知、施工管理、進度管控、安全衛生及環境保護、防災業務、工程檢查等事項。

聯合開發處：掌理土地開發基地規劃及評選、效益評估、細部計畫、研訂開發計畫、建築設計、聯合開發基金管理、權益分配、投資管理及其他經營管理等有關事項。

品保處：掌理全面品質管理、品質稽查查驗、材料試驗及研考等事項。

技術發展處：掌理捷運建設技術之文件管理、應用推廣、訓練發展、對外技術移轉服務、捷運建設圖書資料管理、資訊科技於工程業務之運用、整體資訊系統之規劃、開發、應用與推廣及資訊設備之管理維護。

資產及財務管理室：掌理財務調度、財務管理、路權管理、成本分析、工程保險、土地聯合開發基金之調度、理財管理、捷運固定資產重置基金管理、公有不動產出租及出納等事項。

路權室：掌理用地取得、地上物拆遷協調及費用發放、公有不動產出售等事項。

公共關係室：掌理公共關係、對外宣導、新聞聯繫、社會協調、公眾服務等事項。

秘書室：掌理法規、文書、檔案管理、事務、印信及不屬於其他處、室事項。

會計室：辦理歲計、會計事項及統計事項。

人事室：辦理人事管理事項。

政風室：依法辦理政風事項。

臺北市政府捷運工程局 預算總說明

中華民國 105 年度

(三) 組織系統圖：

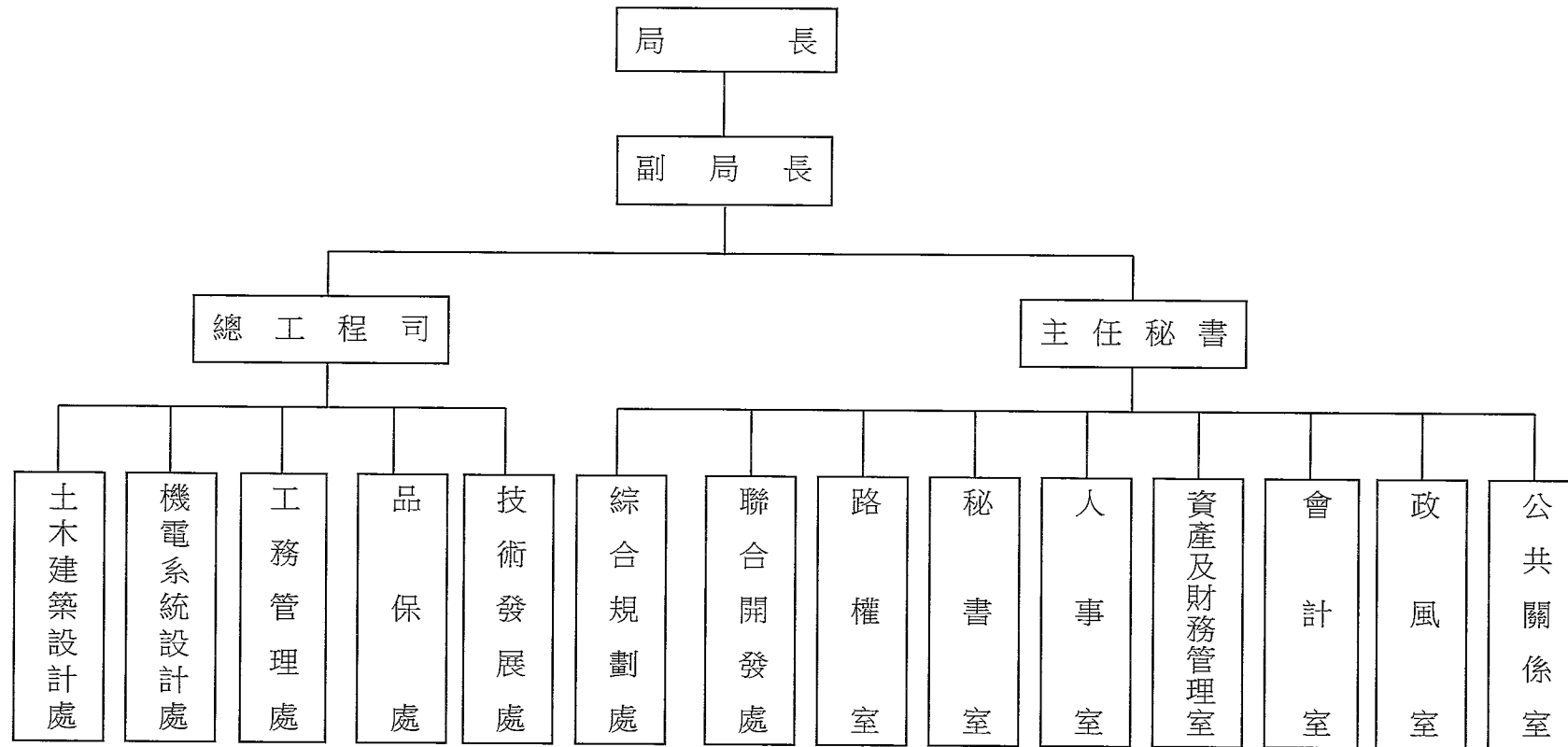

臺北市政府捷運工程局

預算總說明

中華民國 105 年度

二、本年度施政（業務及工作）計畫重點及預算提要：

（一）本年度施政計畫重點

為釐清本局管有捷運淡水線 1 筆地號土地界址及使用管理現況，業於 103 年 12 月 12 日簽奉市長核准在案，需向地政機關辦理鑑界及土地使用面積測量費用。

（二）預期績效：

釐清該地號土地界址及使用管理現況是否有占用情事，俾利後續協調各權管機關接管後辦理管理機關變更事宜。

（三）本年度預算提要：

1.歲入部分共編列 4,309,522 元，包括規費收入 1,541,400 元及財產收入 2,768,122 元。

2.歲出部分編列 10,000 元，係經常支出 10,000 元，茲按業務計畫分列如下：

「一般行政」預算共列 10,000 元，係業務費 10,000 元。

本 頁 空 白

二、主 要 表

臺北市政府捷運工程局

29-1-5

歲 入 預 算 表

中華民國105年度

單位：新臺幣元

科 目				本 年 度 預 算 數			上 年 度 預 算 數	前 年 度 決 算 數	本 年 度 與 上 年 度 比 較	說 明	
款	項	目	節	名 稱 及 編 號	合 計	經 常 門					資 本 門
				總 計	4,309,522	4,309,522		55,644,059	13,270,048	- 51,334,537	
3				030000 罰款及賠償收入					4,857,943		
	111			29101 捷運工程局					4,857,943		
			1	030300 賠償收入					4,857,943		
			1	030301 一般賠償收入					4,857,943		前年度決算數係工程罰款及工程逾期罰款等收入。
4				040000 規費收入	1,541,400	1,541,400		1,793,000	1,578,221	- 251,600	
	102			29101 捷運工程局	1,541,400	1,541,400		1,793,000	1,578,221	- 251,600	
			1	040200 使用規費收入	1,541,400	1,541,400		1,793,000	1,578,221	- 251,600	
			1	040202 場地設施使用費	1,516,400	1,516,400		1,768,000	1,551,891	- 251,600	本年度預算數內容與上年度之比較如下： 1.捷運行政大樓地下一樓會議廳場地使用費收入 26,000元，較上年度增加 13,000元。 2.捷運行政大樓地下汽車停車場使用費收入 1,386,000元，較上年度減少 243,000元。 3.捷運行政大樓地下機車停車場使用費收入 104,400元，較上年度減少 21,600元。
			2	040203 資料使用費	25,000	25,000		25,000	26,330		本年度預算數係出售臺北市捷運建設技術資料收入。
6				060000 財產收入	2,768,122	2,768,122		2,381,059	5,552,025	387,063	

臺北市政府捷運工程局

歲 入 預 算 表

中華民國105年度

單位：新臺幣元

款	項	目	節	科 目 名 稱 及 編 號	本 年 度 預 算 數			上 年 度 預 算 數	前 年 度 決 算 數	本 年 度 與 上 年 度 比 較	說 明
					合 計	經 常 門	資 本 門				
6	110			29101 捷運工程局	2,768,122	2,768,122		2,381,059	5,552,025	387,063	
			1	060100 財產孳息	2,753,122	2,753,122		2,321,059	5,507,248	432,063	
			1	060102 地租	2,343,116	2,343,116		2,321,059	5,097,242	22,057	本年度預算數係臺北都會區大眾捷運系統建設計畫第一、二期工程使用捷運用地等租金收入。
			2	060103 土地以外不動產租金	410,006	410,006			410,006	410,006	本科目係本年度新增，編列捷運行政大樓市有公用房地設置自動櫃員機房地使用費收入 18,000元、女子美髮部房地使用費收入 197,788元及男子美髮部房地使用費收入 194,218元，共計如列數。
			2	060200 財產售價	15,000	15,000		60,000	44,777	- 45,000	
			1	060201 廢舊物資售價	15,000	15,000		60,000	44,777	- 45,000	本年度預算數係報廢財產物品殘值變賣或回收金收入。
8				080000 補助收入				30,000,000		- 30,000,000	
	42			29101 捷運工程局				30,000,000		- 30,000,000	
			1	080100 補助收入				30,000,000		- 30,000,000	
			1	080102 中央各部會補助				30,000,000		- 30,000,000	上年度預算數係交通部補助臺北捷運系統環狀線北環段及南環段基本設計及工程調查收入。
10				100000 其他收入				21,470,000	1,281,859	- 21,470,000	
	112			29101 捷運工程局				21,470,000	1,281,859	- 21,470,000	

臺北市政府捷運工程局

29-1-7

歲 入 預 算 表

中華民國105年度

單位：新臺幣元

科 目				本 年 度 預 算 數			上 年 度 預 算 數	前 年 度 決 算 數	本 年 度 與 上 年 度 比 較	說 明	
款	項	目	節	名 稱 及 編 號	合 計	經 常 門					資 本 門
10	112	1		100300 其他收入				21,470,000		- 21,470,000	
			1	100301 地方政府配合款				21,470,000		- 21,470,000	
			2	100200 雜項收入					1,281,859		
			1	100202 其他雜項收入					1,281,859		

上年度預算數係臺北捷運系統環狀線北環段及南環段基本設計及工程調查新北市政府配合款收入。

前年度決算數係臺北都會區大眾捷運系統建設計畫第一期工程特別預算淡水線工程之士林區光華段三小段419、419-1地號土地原所有權人繳還重複徵收價款 576,000元、101至102年度設置男子理髮部及女子美髮部房地使用費 695,406元及員工遺失差勤感應卡(識別證)繳交賠償費等收入 10,453元，共計如列數。

臺北市政府捷運工程局

歲 出 預 算 表

中華民國105年度

單位：新臺幣元

科 目				本 年 度 預 算 數			上 年 度 預 算 數	前 年 度 決 算 數	本 年 度 與 上 年 度 比 較	說 明		
款	項	目	節	名 稱 及 編 號	合 計	經 常 門					資 本 門	
29	1	1	29101	捷運工程局	10,000	10,000		119,049,189	13,050,000	-119,039,189	1. 本科目係本年度新增。 2. 編列土地鑑界及測量費如列數。 上年度預算數係編列臺北捷運系統劍潭站增設出入口工程 15,237,955元、臺北捷運系統環狀線北環段及南環段基本設計及工程調查 101,190,000元、南港線東延段共構段工程細部設計服務費末期估驗計價款 2,621,234元，共計如列數。	
			330100	一般行政	10,000	10,000				13,050,000		10,000
			330101	行政管理	10,000	10,000						13,050,000
		2	338000	捷運系統工程					119,049,189			-119,049,189
		1	338001	捷運系統工程					119,049,189			-119,049,189

三、附 屬 表

臺北市政府捷運工程局

29-1-9

歲入項目說明提要

經常門

中華民國105年度

單位：新臺幣元

科目	4款102項1目1節	來源別子目及 細目編號與名稱	040202 使用規費收入 場地設施使用費	預算金額	1,516,400 元	承辦單位	秘書室
----	------------	-------------------	--------------------------	------	-------------	------	-----

歲 入 項 目 說 明

- 一、項目內容：
 - 1.本捷運行政大樓地下一樓會議廳場地使用費收入。
 - 2.本捷運行政大樓地下汽、機車停車場使用費收入。
- 二、法令依據：
 - 1.依據「臺北市捷運行政大樓地下一樓會議廳場地使用收費基準」辦理。
 - 2.依據93年7月1日簽奉市長核定「捷運行政大樓地下停車場使用收費基準」辦理。
- 三、計算方法：
 - 1.捷運行政大樓地下一樓會議廳場地使用費收入：每場6,500元*4場=26,000元。
 - 2.捷運行政大樓地下停車場使用費收入：汽車每月750元*154位*12月+機車150元*58*12月=1,490,400元。
- 四、實施進度：自民國105年1月1日起至105年12月31日止。
- 五、完成方法：依實際收入數解繳市庫。
- 六、預期成果：挹注市庫收入，俾利市政建設之推動。

臺北市政府捷運工程局

歲 入 明 細 表

中華民國105年度

單位：新臺幣元

科 目 名 稱	收 入 依 據	收 入 期 間	單 位	數 量	單 價	預 算 數	詳 細 計 算 及 說 明
場地設施使用費	依據「臺北市捷運行政大樓地下一樓會議廳場地使用收費基準」辦理。	105.01.01-105.12.31	場	4	6,500.00	1,516,400 26,000	捷運行政大樓地下一樓會議廳場地使用費收入。
	依據「捷運行政大樓地下停車場使用收費基準」辦理。	105.01.01-105.12.31	位、月	154x12	750.00	1,386,000	捷運行政大樓地下汽車停車場使用費收入。
	依據「捷運行政大樓地下停車場使用收費基準」辦理。	105.01.01-105.12.31	位、月	58x12	150.00	104,400	捷運行政大樓地下機車停車場使用費收入。

臺北市政府捷運工程局

29-1-11

歲入項目說明提要

經常門

中華民國105年度

單位：新臺幣元

科目	4款102項1目2節	來源別子目及細目編號與名稱	040203 使用規費收入 資料使用費	預算金額	25,000元	承辦單位	技術發展處
----	------------	---------------	------------------------	------	---------	------	-------

歲 入 項 目 說 明

- 一、項目內容：出售捷運建設技術資料之收入。
- 二、法令依據：依據100年12月19日府授法三字第10034405600號令頒布「臺北市捷運建設技術資料申請使用收費辦法」辦理。
- 三、計算方法：25,000元*1年=25,000元。
- 四、實施進度：自民國105年1月1日起至105年12月31日止。
- 五、完成方法：依實際收入數解繳市庫。
- 六、預期成果：按預算項目內容執行完成，增加市庫收入。

臺北市政府捷運工程局
歲 入 明 細 表

中華民國105年度

單位：新臺幣元

科 目 名 稱	收 入 依 據	收 入 期 間	單 位	數 量	單 價	預 算 數	詳 細 計 算 及 說 明
資料使用費	依據100年12月19日府授法三字第1003440560號令頒布「臺北市捷運建設技術資料申請使用收費辦法」辦理。	105.01.01-105.12.31	年	1	25,000.00	25,000 25,000	出售臺北市捷運建設技術資料之收入。

臺北市政府捷運工程局

29-1-13

歲入項目說明提要

經常門

中華民國105年度

單位：新臺幣元

科目	6款110項1目1節	來源別子目及細目編號與名稱	060102 財產孳息 地租	預算金額	2,343,116元	承辦單位	資產及財務管理室
歲 入 項 目 說 明							
<p>一、項目內容：臺北都會區大眾捷運系統建設計畫第一、二期工程使用捷運用地等租金收入。</p> <p>二、法令依據：1. 依據「臺北市市有公用房地提供使用辦法」辦理。 2. 依據「臺北市市有地租租金計算基準」計算使用費。</p> <p>三、計算方法：2,343,116元*1年=2,343,116元。</p> <p>四、實施進度：自民國105年1月1日起至105年12月31日止。</p> <p>五、完成方法：依實際收入數解繳市庫。</p> <p>六、預期成果：挹注市庫收入，俾利市政建設之推動。</p>							

臺北市政府捷運工程局
歲 入 明 細 表

中華民國105年度

單位：新臺幣元

科 目 名 稱	收 入 依 據	收 入 期 間	單 位	數 量	單 價	預 算 數	詳 細 計 算 及 說 明
地租	依據「臺北市市有公用房地提供使用辦法」及「臺北市市有地租租金計算基準」計算使用費辦理。	105.01.01-105.12.31	年	1	2,343,116.00	2,343,116 2,343,116	臺北都會區大眾捷運系統建設計畫第一、二期工程使用捷運用地等租金收入。

臺北市政府捷運工程局

29-1-15

歲入項目說明提要

經常門

中華民國105年度

單位：新臺幣元

科目	6款110項1目2節	來源別子目及細目編號與名稱	060103 財產孳息 土地以外不動產租金	預算金額	410,006 元	承辦單位	秘書室
歲 入 項 目 說 明							
<p>一、項目內容：1. 捷運行政大樓市有公用房地設置自動櫃員機房地使用費收入。 2. 捷運行政大樓市有公用房地提供設置女子美髮部房地使用費收入。 3. 捷運行政大樓市有公用房地提供設置男子美髮部房地使用費收入。</p> <p>二、法令依據：1. 依據「臺北市市有公用房地使用費收費基準表」辦理。 2. 依據捷運行政大樓市有公用房地提供設置女子美髮部使用行政契約辦理。 3. 依據捷運行政大樓市有公用房地提供設置男子美髮部使用行政契約辦理。</p> <p>三、計算方法：1. 捷運行政大樓市有公用房地設置自動櫃員機房地使用費收入：18,000元*1年=18,000元。 2. 捷運行政大樓市有公用房地提供設置女子美髮部房地使用費收入：197,788元*1年=197,788元。 3. 捷運行政大樓市有公用房地提供設置男子美髮部房地使用費收入：194,218元*1年=194,218元。</p> <p>四、實施進度：自民國105年1月1日起至105年12月31日止。</p> <p>五、完成方法：依實際收入數解繳市庫。</p> <p>六、預期成果：挹注市庫收入，俾利市政建設之推動。</p>							

臺北市政府捷運工程局

歲 入 明 細 表

中華民國105年度

單位：新臺幣元

科 目 名 稱	收 入 依 據	收 入 期 間	單 位	數 量	單 價	預 算 數	詳 細 計 算 及 說 明
土地以外不動產租金	依據「臺北市市有公用房地使用費收費基準表」辦理。	105.01.01-105.12.31	年	1	18,000.00	410,006 18,000	捷運行政大樓市有公用房地設置自動櫃員機房地使用費收入(新增)。
	依據捷運行政大樓市有公用房地提供設置女子美髮部使用行政契約辦理。	105.01.01-105.12.31	年	1	197,788.00	197,788	捷運行政大樓市有公用房地提供設置女子美髮部房地使用費收入(新增)。
	依據捷運行政大樓市有公用房地提供設置男子美髮部使用行政契約辦理。	105.01.01-105.12.31	年	1	194,218.00	194,218	捷運行政大樓市有公用房地提供設置男子美髮部房地使用費收入(新增)。

臺北市政府捷運工程局

29-1-17

歲入項目說明提要

經常門

中華民國105年度

單位：新臺幣元

科目	6款110項2目1節	來源別子目及 細目編號與名稱	060201 財產售價 廢舊物資售價	預算金額	15,000元	承辦單位	秘書室、技術發展處
----	------------	-------------------	-----------------------	------	---------	------	-----------

歲 入 項 目 說 明

- 一、項目內容：報廢財產物品殘值變賣或回收金繳庫。
- 二、法令依據：依據「臺北市市有財產報廢處理原則」辦理。
- 三、計算方法：15,000元*1年=15,000元。
- 四、實施進度：自民國105年1月1日起至105年12月31日止。
- 五、完成方法：依實際收入數解繳市庫。
- 六、預期成果：按預算項目內容執行完成，增加市庫收入。

臺北市政府捷運工程局
歲 入 明 細 表

中華民國105年度

單位：新臺幣元

科 目 名 稱	收 入 依 據	收 入 期 間	單 位	數 量	單 價	預 算 數	詳 細 計 算 及 說 明
廢舊物資售價	依據「臺北市市有財產報廢處理原則」辦理。	105.01.01-105.12.31	年	1	15,000.00	15,000 15,000	報廢財產物品殘值變賣或回收金收入。

臺北市政府捷運工程局
歲出計畫提要及分支項目概況表

29-1-19

中華民國105年度

單位：新臺幣元

工作計畫名稱及編號	330101行政管理	承辦單位	資產及財務管理室	預算金額	10,000 元
-----------	------------	------	----------	------	----------

二、本年度計畫內容及預期成果：
 (一)計畫內容：為釐清本局管有捷運淡水線1筆地號土地界址及使用管理現況，業於103年12月12日簽奉市長核准在案，需向地政機關辦理鑑界及土地使用面積測量費用。
 (二)預期成果：釐清該地號土地界址及使用管理現況是否有占用情事，俾利後續協調各權管機關接管後辦理管理機關變更事宜。
 三、分支項目及用途別科目預算明細表：

29 款 1 項 1 目 1 節	預 算 數	說 明				
分支項目及用途別科目		單 位	數 量	單 價	金 額	內 容
業務費	10,000					
按日按件計資酬金	10,000	年	1	10,000	10,000	土地鑑界及測量費（新增）。

本 頁 空 白

四、參 考 表

本 頁 空 白

臺北市政府
歲出用途別

中華民國

科 目				合 計	經 常			
款	項	目	節		名 稱 及 編 號	小 計	01 人 事 費	02 業 務 費
29	1			29101 捷運工程局	10,000	10,000		10,000
			1	330100 一般行政	10,000	10,000		10,000
			1	330101 行政管理	10,000	10,000		10,000

捷運工程局
科目分析表

29-1-23

105年度

單位：新臺幣元

支 出			資 本 支 出			
04 獎補助及損失	05 債 務 費	06 預 備 金	小 計	03 設 備 及 投 資	04 獎補助及損失	06 預 備 金

