

中華民國 105 年度

3-13

議會
審定

(自105年1月1日起至105年12月31日止)

臺北市北投區戶政事務所

單 位 預 算

主辦會計人員 陳禮娟

機關長官 后蓮弟

臺北市北投區戶政事務所

目 次

中華民國105年度

一、預算總說明.....	第	1頁
二、主要表		
(一)歲入預算表.....	第	5頁
(二)歲出預算表.....	第	8頁
三、附屬表		
(一)歲入項目說明提要、歲入明細表.....	第	11頁
(二)歲出計畫提要及分支項目概況表暨人事費分析表		
1.一般行政		
行政管理.....	第	25頁
2.戶政業務		
戶籍登記及管理.....	第	32頁
3.建築及設備		
其他設備.....	第	37頁
四、參考表		
(一)成本估計及工作衡量表.....	第	39頁
(二)歲出用途別科目分析表.....	第	40頁
(三)歲出人事費彙計表.....	第	42頁
(四)資本支出分析表.....	第	44頁
(五)車輛明細表.....	第	45頁
(六)歲出按職能及經濟性綜合分類表.....	第	46頁

臺北市北投區戶政事務所 預 算 總 說 明

中華民國 105 年度

一、現行法定職掌及組織系統圖：

(一)機關主要職掌：本所依據臺北市政府民政局組織規程第8條規定組織之，掌理本區有關戶籍管理事項。

(二)內部分層業務：本所置主任、秘書，下設三課、會計員、人事管理員，預算員額66人、駕駛1人、工友4人，總計71人。

內部分層業務如下：

戶籍登記課：掌理戶籍登記、戶口普查、戶口校正、戶籍巡迴查對、國籍之得喪、更改姓名、戶口名簿核發、選舉造冊及其他不屬各課掌理事項。

戶籍資料課：掌理街路命名、編釘門牌、印鑑登記與證明、日據時期戶口調查簿除戶資料保管與核發證明、國民身分證核發、學齡兒童造冊、戶籍通報及戶籍統計等事項。

行政庶務課：掌理文書收發、印信、庶務、出納、研考及檔案管理等事項。

會計員：秉承上級主計機關之監督與指導，並受主任之指導，依法辦理歲計、會計、統計事項。

人事管理員：秉承上級人事機關之監督與指導，並受主任之指導，依法辦理人事管理事項。

(三)組織系統圖：

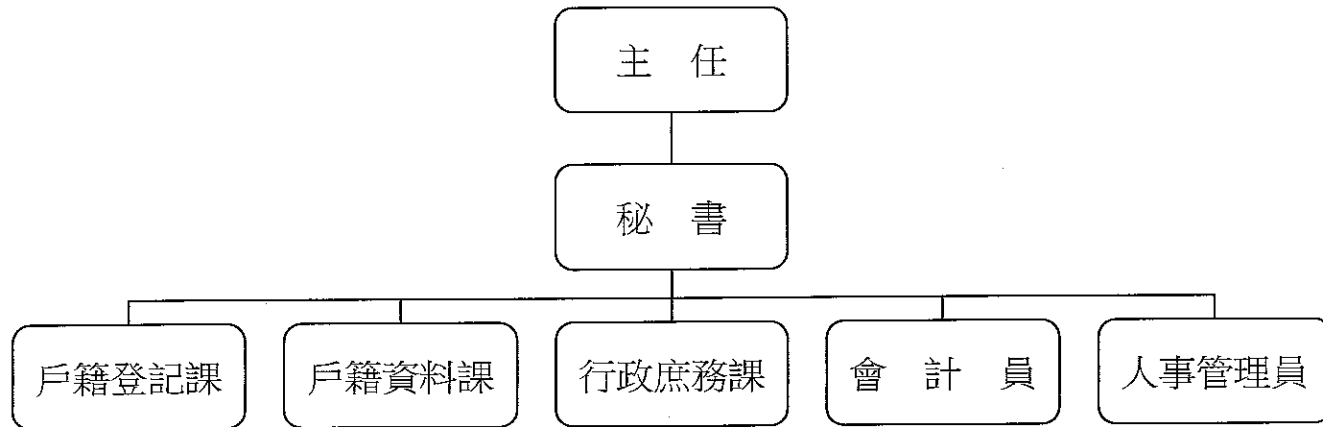

臺北市北投區戶政事務所

預 算 總 說 明

中華民國 105 年度

二、前年度及上年度已過期間計畫實施及預算執行情形：

(一)前年度計畫實施成果及決算辦理概況：前年度歲出預算共63,485,451元，於決算時一般行政為8,067,718元，戶政業務53,376,394元，建築及設備922,469元，各項業務均按預定工作計畫如期順利完成。

(二)上年度預算執行情形：截至104年6月底止，各項計畫之分配數與累計執行情形如下：

單位：新臺幣元

工作計畫	累計分配數	累計執行數	未執行數	執行百分比
合 計	41,036,000	36,094,703	4,941,297	87.96%
行政管理	4,899,000	4,358,912	540,088	88.98%
戶籍登記及管理	35,825,000	31,425,146	4,399,854	87.72%
其他設備	312,000	310,645	1,355	99.57%

三、本年度施政(業務及工作)計畫重點及預算提要：

(一)本年度計畫重點及預期績效：

- 1.學齡兒童造冊、各項戶籍登記、戶口校正、巡迴查對、申請書索引及戶籍資料核對等，以嚴密戶籍管理。
- 2.除戶索引繕寫、年終統計、赴學區辦理初領身分證、轄區街路門牌里鄰對照等，以確保戶籍資料正確及便民服務政策。
- 3.戶政法令宣導及資料印製、文書處理時限及檔案資料之儲存保管。
- 4.為提供迅速正確的便民服務及縮短市民辦理相關戶政業務的時空距離，開辦跨機關通報相關業務並繼續設置戶政便民工作站。
- 5.辦理汰換廣播系統、汰換個人電腦、電腦周邊設備及零組件及套裝軟體等，以提高工作效率。

臺北市北投區戶政事務所
預 算 總 說 明

3-13-3

中華民國 105 年度

(二)本年度預算提要：

歲入部分編列 6,628,950 元，包括罰金罰鍰 80,000 元，證照費 3,038,150 元，登記費 144,800 元，考試報名費 2,000 元，資料使用費 3,200,000 元，服務費 162,000 元及廢舊物資售價 2,000 元。

歲出部分編列 63,676,329 元，計分：

1. 一般行政共列 8,760,255 元，包括人事費 6,117,187 元，業務費 2,643,068 元。
2. 戶政業務共列 54,450,140 元，包括人事費 51,112,097 元，業務費 3,338,043 元。
3. 建築及設備共列 465,934 元，係其他設備 465,934 元。

本 頁 空 白

臺北市北投區戶政事務所

3-13-5

歲 入 預 算 表

中華民國105年度

單位：新臺幣元

科 目				本 年 度 預 算 數			上 年 度 預 算 數	前 年 度 決 算 數	本 年 度 與 上 年 度 比 較	說 明	
款	項	目	節	名 稱 及 編 號	合 計	經 常 門					資 本 門
				總 計	6,628,950	6,628,950		7,679,675	7,140,774	-1,050,725	
3				030000 罰款及賠償收入	80,000	80,000		60,000	73,300	20,000	
	34			03124 北投區戶政事務所	80,000	80,000		60,000	73,300	20,000	
			1	030100 罰金罰鍰及息金	80,000	80,000		60,000	73,300	20,000	
			1	030101 罰金罰鍰	80,000	80,000		60,000	73,300	20,000	本年度預算數係違反戶籍法規規定之罰金罰鍰收入。
4				040000 規費收入	6,546,950	6,546,950		7,619,675	6,969,158	-1,072,725	
	36			03124 北投區戶政事務所	6,546,950	6,546,950		7,619,675	6,969,158	-1,072,725	
			1	040100 行政規費收入	3,184,950	3,184,950		3,184,950	3,344,334		
			1	040102 證照費	3,038,150	3,038,150		3,038,150	3,197,454		本年度預算數內容與上年度之比較如下： 1. 國民身分證初、換核發工本費收入 1,270,000元，較上年度無增減。 2. 國民身分證補發工本費收入 1,060,000元，較上年度無增減。 3. 戶口名簿工本費收入 600,000元，較上年度無增減。 4. 門牌工本費收入 64,000元，較上年度無增減。 5. 門牌證明工本費收入 14,000元，較上年度無增減。 6. 國籍歸化測試補(換)發成績單工本費收入150元，較上年度無增減。 7. 中、英文結(離)婚證明書工本費收入 30,000元，較上年度無增

臺北市北投區戶政事務所

歲 入 預 算 表

中華民國105年度

單位：新臺幣元

科 目				本 年 度 預 算 數			上 年 度 預 算 數	前 年 度 決 算 數	本 年 度 與 上 年 度 比 較	說 明	
款	項	目	節	名 稱 及 編 號	合 計	經 常 門					資 本 門
4	36	1	2	040103 登記費	144,800	144,800		144,800	143,880	減。 本年度預算數係印鑑登記、變更及廢止工本費收入。	
			3	040104 考試報名費	2,000	2,000		2,000	3,000	本年度預算數係國籍歸化測試工本費收入。	
			2	040200 使用規費收入	3,362,000	3,362,000		4,434,725	3,624,824	-1,072,725	本年度預算數內容與上年度之比較如下： 1. 中文戶籍謄本工本費收入 2,443,800元，較上年度減少 1,102,425元。 2. 印鑑證明工本費收入 700,000元，較上年度無增減。 3. 列印戶籍名冊資料工本費收入 700元，較上年度無增減。 4. 戶口統計資料工本費收入500元，較上年度無增減。 5. 英文戶籍謄本工本費收入 55,000元，較上年度無增減。 本年度預算數係依「戶政事務所代收自然人憑證IC卡行政管理費使用要點」之規定編列自然人憑證IC卡行政管理費收入，以支應歲出「戶籍登記及管理」之自然人憑證業務推廣及提升為民服務品質費用。
				1	040203 資料使用費	3,200,000	3,200,000		4,302,425	3,415,628	
			2	040207 服務費	162,000	162,000		132,300	202,122	29,700	
			3	040202 場地設施使用費					7,074		
6		060000 財產收入			2,000	2,000		57,305	2,000		

臺北市北投區戶政事務所

3-13-7

歲 入 預 算 表

中華民國105年度

單位：新臺幣元

科 目				本 年 度 預 算 數			上 年 度 預 算 數	前 年 度 決 算 數	本 年 度 與 上 年 度 比 較	說 明
款	項	目	節	名 稱 及 編 號	合 計	經 常 門				
6	35		1	03124	2,000	2,000		57,305	2,000	本年度預算數係出售報廢財產及物品等殘值收入。 前年度決算數係收回以前年度溢發退休人員年終慰問金等收入。
				北投區戶政事務所						
				060200						
財產售價	2,000	2,000		57,305	2,000					
060201	2,000	2,000		57,305	2,000					
廢舊物資售價										
10	32		1	100000				41,011		
				其他收入						
				03124						
				北投區戶政事務所						
				100200				41,011		
				雜項收入						
				100201				41,011		
				收回以前年度歲出						

臺北市北投區戶政事務所

歲 出 預 算 表

中華民國105年度

單位：新臺幣元

科 目				本 年 度 預 算 數			上 年 度 預 算 數	前 年 度 決 算 數	本 年 度 與 上 年 度 比 較	說 明								
款	項	目	節	名 稱 及 編 號	合 計	經 常 門					資 本 門							
3	13		1	03124	63,676,329	63,210,395	465,934	63,097,737	62,366,581	578,592	本年度預算數之內容與上年度之比較如下： 1. 人員維持費 5,070,367元，較上年度預算數 4,800,363元增列 270,004元，主要係依標準伸算及因應勞動基準法第56條修法增加提撥職工退休離職儲金所致。 2. 一般業務 3,512,534元，較上年度預算數 3,308,725元增列 203,809元，包括增列辦公大樓電費(含戶政便民工作站)、個人電腦用耗材及客貨兩用車養護費等 525,412元，減列員工上下班交通費、統籌業務費及客貨兩用車汽油費等 321,603元，計淨增如列數。 3. 會計業務 19,634元，較上年度預算數無增減。 4. 人事業務 157,720元，較上年度預算數 107,680元增列文康活動費 50,040元。							
				北投區戶政事務所								130100	一般行政	8,760,255	8,760,255	8,236,402	8,067,718	523,853
				130101								行政管理	8,760,255	8,760,255	8,236,402	8,067,718	523,853	
		2		133200	54,450,140	54,450,140		54,426,428	53,376,394	23,712								
			1	133202	54,450,140	54,450,140		54,426,428	53,376,394	23,712	本年度預算數之內容與上年度之比較如下： 1. 人員維持費 50,186,912元，較上年度預算數 50,236,916元減列 50,004元，主要係依實際需要覈實減列所致。							
				戶政業務														
				戶籍登記及管理														

臺北市北投區戶政事務所

3-13-9

歲 出 預 算 表

中華民國105年度

單位：新臺幣元

科 目				本 年 度 預 算 數			上 年 度 預 算 數	前 年 度 決 算 數	本 年 度 與 上 年 度 比 較	說 明	
款	項	目	節	名 稱 及 編 號	合 計	經 常 門					資 本 門
3	13	3	1	137100 建築及設備	465,934		465,934	434,907	922,469	31,027	2. 戶籍管理 4,263,228元，較上年度預算數 4,189,512元增列 73,716元，包括新增戶籍檔案層架標示牌 57,350元，增列自然人憑證業務推廣及提升為民服務品質、文具用品等費用(收支併列)等 151,306元，減列戶籍巡迴查對通訊費及戶政資訊系統(戶政e網通)設備耗材等 134,940元，計淨增如列數。 本年度編列汰換個人電腦8部、電腦周邊設備及零組件、套裝軟體及汰換廣播系統1臺等，共計如列數。 前年度決算數係汰換公務用客貨兩用車1輛。
				137104 其他設備	465,934		465,934	434,907	382,469	31,027	
				137103 交通及運輸設備						540,000	

本 頁 空 白

臺北市北投區戶政事務所

3-13-11

歲 入 項 目 說 明 提 要

經常門

中華民國105年度

單位：新臺幣元

科目	3款34項1目1節	來源別子目及 細目編號與名稱	030101 罰金罰鍰及怠金 罰金罰鍰	預算金額	80,000元	承辦單位	戶籍登記課
歲 入 項 目 說 明							
<p>一、項目內容：凡本市轄區內違反戶籍法規定者，依其罰則處以罰鍰，藉收守法之效。</p> <p>二、法令依據：依據戶籍法第76、77、78、79、80條規定辦理。</p> <p>三、計算方法：</p> <ol style="list-style-type: none"> 1.無正當理由不於法定期間為登記之申請，或經催告而仍不為申請者，處新臺幣300元以上900元以下罰鍰。 2.申請人故意為不實之申請或故意提供戶政機關不實之資料者，處新臺幣3,000元以上9,000元以下罰鍰。 3.無正當理由拒絕接受戶口調查或拒絕提供戶政機關查證戶籍登記事項之資料者，處新臺幣3,000元以上9,000元以下罰鍰。 4.戶長未依規定提供戶口名簿者，處新臺幣1,000元以上3,000元以下罰鍰。 <p>四、實施進度：自民國105年01月01日起至105年12月31日止。</p> <p>五、完成方法：依法處罰違法特定人，執行收繳罰款並悉數解庫。</p> <p>六、預期成果：參酌前年度辦理情形評估，預期可收達預算數。</p>							

臺北市北投區戶政事務所
歲 入 明 細 表

中華民國105年度

單位：新臺幣元

科 目 名 稱	收 入 依 據	收 入 期 間	單 位	數 量	單 價	預 算 數	詳 細 計 算 及 說 明
罰金罰鍰	依據戶籍法第76、77、78、79、80條規定辦理。	105.01.01-105.12.31	年	1	80,000.00	80,000 80,000	逾期申報及不實申請各項戶籍登記罰鍰收入。

臺北市北投區戶政事務所

3-13-13

歲入項目說明提要

經常門

中華民國105年度

單位：新臺幣元

科目	4款36項1目1節	來源別子目及細目編號與名稱	040102 行政規費收入 證照費	預算金額	3,038,150元	承辦單位	戶籍登記課、戶籍資料課
----	-----------	---------------	----------------------	------	------------	------	-------------

歲 入 項 目 說 明

一、項目內容：

1. 國民身分證核發。
2. 戶口名簿核發。
3. 門牌製發。
4. 門牌證明。
5. 國籍歸化測試補(換)發成績單。
6. 中、英文結(離)婚證明書。

二、法令依據：

1. 依據戶籍法第69條規定，由內政部統一標準辦理。
2. 依據「歸化取得我國國籍者基本語言能力及國民權利義務基本常識認定標準」辦理。
3. 依據臺北市門牌編釘及門牌證明書收費標準辦理。

三、計算方法：

1. 國民身分證初、換領每件50元。
2. 國民身分證補領每件200元。
3. 戶口名簿每份30元。
4. 門牌製發每面64元。
5. 門牌證明每張20元。
6. 國籍歸化測試成績單補(換)發每張50元。
7. 中、英文結(離)婚證明書每張100元。

四、實施進度：自民國105年01月01日起至105年12月31日止。

五、完成方法：

1. 國民身分證受理核對、黏貼相片，經掃描後列印新證發給；如有疑問需核對口卡者，由戶所派員至臺北市政府警察局核對無誤後核發。
2. 戶口名簿受理查核後發給。
3. 門牌受理並派員實施查編，報送市政府統一籌製鋁質門牌後發給裝釘。
4. 受理歸化測試成績單補發或換發之申請，送民政局轉府核定後發給。

六、預期成果：預期全年度處理完成，徵收款悉數解繳市庫。

臺北市北投區戶政事務所

歲 入 明 細 表

中華民國105年度

單位：新臺幣元

科 目 名 稱	收 入 依 據	收 入 期 間	單 位	數 量	單 價	預 算 數	詳 細 計 算 及 說 明
證照費	依據戶籍法第69條規定辦理。	105.01.01-105.12.31	件	25400	50.00	3,038,150 1,270,000	國民身分證初、換核發工本費收入。
	依據戶籍法第69條規定辦理。	105.01.01-105.12.31	件	5300	200.00	1,060,000	國民身分證補發工本費收入。
	依據戶籍法第69條規定辦理。	105.01.01-105.12.31	份	20000	30.00	600,000	戶口名簿工本費收入。
	依據臺北市門牌編釘及門牌證明書收費標準辦理。	105.01.01-105.12.31	面	1000	64.00	64,000	門牌工本費收入。
	依據臺北市門牌編釘及門牌證明書收費標準辦理。	105.01.01-105.12.31	張	700	20.00	14,000	門牌證明工本費收入。
	依據歸化取得我國國籍者基本語言能力及國民權利義務基本常識認定標準辦理。	105.01.01-105.12.31	張	3	50.00	150	國籍歸化測試補(換)發成績單工本費收入。
	依據戶籍法第69條規定辦理。	105.01.01-105.12.31	張	300	100.00	30,000	中、英文結(離)婚證明書工本費收入。

臺北市北投區戶政事務所

3-13-15

歲入項目說明提要

經常門

中華民國105年度

單位：新臺幣元

科目	4 款 36 項 1 目 2 節	來源別子目及 細目編號與名稱	040103 行政規費收入 登記費	預算金額	144,800 元	承辦單位	戶籍資料課
歲 入 項 目 說 明							
<p>一、項目內容：辦理印鑑登記、變更及廢止。</p> <p>二、法令依據：依據臺北市印鑑登記及印鑑證明收費標準辦理。</p> <p>三、計算方法：印鑑登記、變更及廢止每件20元。</p> <p>四、實施進度：自民國105年01月01日起至105年12月31日止。</p> <p>五、完成方法：印鑑登記、變更及廢止受理查核後辦理。</p> <p>六、預期成果：預期全年度處理完成，徵收款悉數解繳市庫。</p>							

臺北市北投區戶政事務所
歲 入 明 細 表

中華民國105年度

單位：新臺幣元

科 目 名 稱	收 入 依 據	收 入 期 間	單 位	數 量	單 價	預 算 數	詳 細 計 算 及 說 明
登記費	依據臺北市印鑑登記及印鑑證明收費標準辦理。	105.01.01-105.12.31	件	7240	20.00	144,800 144,800	印鑑登記、變更及廢止工本費收入。

臺北市北投區戶政事務所

3-13-17

歲入項目說明提要

經常門

中華民國105年度

單位：新臺幣元

科目	4款36項1目3節	來源別子目及 細目編號與名稱	040104 行政規費收入 考試報名費	預算金額	2,000元	承辦單位	戶籍登記課
歲 入 項 目 說 明							
<p>一、項目內容：國籍歸化測試申請。</p> <p>二、法令依據：依據「歸化取得我國國籍者基本語言能力及國民權利義務基本常識認定標準」辦理。</p> <p>三、計算方法：國籍歸化測試每人次500元。</p> <p>四、實施進度：自民國105年01月01日起至105年12月31日止。</p> <p>五、完成方法：受理國籍歸化測試報名申請後，製發通知書寄達測試者，測試後製發成績單送民政局轉府核定後發給。</p> <p>六、預期成果：預期全年度處理完成，徵收款悉數解繳市庫。</p>							

臺北市北投區戶政事務所
歲 入 明 細 表

中華民國105年度

單位：新臺幣元

科 目 名 稱	收 入 依 據	收 入 期 間	單 位	數 量	單 價	預 算 數	詳 細 計 算 及 說 明
考試報名費	依據歸化取得我國國籍者基本語言能力及國民權利義務基本常識認定標準辦理。	105.01.01-105.12.31	人次	4	500.00	2,000 2,000	國籍歸化測試工本費收入。

臺北市北投區戶政事務所

歲入項目說明提要

3-13-19

經常門

中華民國105年度

單位：新臺幣元

科目	4款36項2目1節	來源別子目及 細目編號與名稱	040203 使用規費收入 資料使用費	預算金額	3,200,000元	承辦單位	戶籍資料課
歲 入 項 目 說 明							
<p>一、項目內容：</p> <ol style="list-style-type: none"> 1. 戶籍謄本核發。 2. 印鑑證明核發。 3. 戶籍名冊資料列印。 4. 提供戶口統計資料。 <p>二、法令依據：</p> <ol style="list-style-type: none"> 1. 依據戶籍法第69條規定，由內政部統一標準辦理。 2. 依據臺北市印鑑登記及印鑑證明收費標準辦理。 <p>三、計算方法：</p> <ol style="list-style-type: none"> 1. 中文戶籍謄本每張15元。 2. 英文戶籍謄本每張100元，同一次申請2份以上者自第2份起每張15元。 3. 印鑑證明每張20元。 4. 戶籍名冊資料列印每張7元。 5. 戶口統計資料每張10元。 <p>四、實施進度：自民國105年01月01日起至105年12月31日止。</p> <p>五、完成方法：</p> <ol style="list-style-type: none"> 1. 由各所受理，依規定發給戶籍謄本及印鑑證明。 2. 提供戶籍名冊資料及戶口統計資料。 <p>六、預期成果：預期全年度處理完成，徵收款悉數解繳市庫。</p>							

臺北市北投區戶政事務所

歲 入 明 細 表

中華民國105年度

單位：新臺幣元

科 目 名 稱	收 入 依 據	收 入 期 間	單 位	數 量	單 價	預 算 數	詳 細 計 算 及 說 明
資料使用費	依據戶籍法第69條規定辦理。	105.01.01-105.12.31	張	162920	15.00	3,200,000 2,443,800	中文戶籍謄本工本費收入。
	依據臺北市印鑑登記及印鑑證明收費標準辦理。	105.01.01-105.12.31	張	35000	20.00	700,000	印鑑證明工本費收入。
	依據戶籍法第69條規定辦理。	105.01.01-105.12.31	張	100	7.00	700	列印戶籍名冊資料工本費收入。
	依據戶籍法第69條規定辦理。	105.01.01-105.12.31	張	50	10.00	500	戶口統計資料工本費收入。
	依據戶籍法第69條規定辦理。	105.01.01-105.12.31	張	550	100.00	55,000	英文戶籍謄本工本費收入。

臺北市北投區戶政事務所

歲入項目說明提要

3-13-21

經常門

中華民國105年度

單位：新臺幣元

科目	4款36項2目2節	來源別子目及細目編號與名稱	040207 使用規費收入 服務費	預算金額	162,000元	承辦單位	戶籍資料課
歲 入 項 目 說 明							
<p>一、項目內容：依內政部與自然人憑證發證工作維運廠商約定，直轄市、縣(市)政府所屬鄉(鎮、市、區)戶政事務所受理民眾臨櫃申辦購卡得代收自然人憑證IC卡工本費，各戶所並由該工本費中提撥一定金額(27元)作為行政管理費收入，有關行政管理費收支事項依內政部規定，以納入預算採收支併列方式辦理。</p> <p>二、法令依據：</p> <p>1.內政部94年6月27日函頒「戶政事務所代收自然人憑證IC卡行政管理費使用要點」。</p> <p>2.內政部98年1月21日「研商自然人憑證IC卡行政管理費及提供便民服務措施等發證作業相關事宜」會議紀錄。</p> <p>3.內政部102年3月5日台內資字第1020122388號函。</p> <p>三、計算方法：依內政部102年3月5日台內資字第1020122388號函規定，每張可提撥27元行政管理費收入。</p> <p>四、實施進度：自民國105年01月01日起至105年12月31日止。</p> <p>五、完成方法：每月與得標廠商結算，按自然人憑證IC卡每張可提撥27元回饋戶政事務所，作為行政管理費收入，其支出用途以辦理發證作業相關業務及戶所提升為民服務品質事項等。</p> <p>六、預期成果：參酌本項業務以前年度執行情形估算，並依規定解繳市庫。</p>							

臺北市北投區戶政事務所
歲 入 明 細 表

中華民國105年度

單位：新臺幣元

科 目 名 稱	收 入 依 據	收 入 期 間	單 位	數 量	單 價	預 算 數	詳 細 計 算 及 說 明
服務費	戶政事務所代收自然人憑證IC卡行政管理費使用要點。	105.01.01-105.12.31	張	6000	27.00	162,000 162,000	自然人憑證IC卡行政管理費收入(收支併列)。

臺北市北投區戶政事務所

3-13-23

歲 入 項 目 說 明 提 要

經常門

中華民國105年度

單位：新臺幣元

科目	6款35項1目1節	來源別子目及 細目編號與名稱	060201 財產售價 廢舊物資售價	預算金額	2,000元	承辦單位	行政庶務課
----	-----------	-------------------	-----------------------	------	--------	------	-------

歲 入 項 目 說 明

- 一、項目內容：出售報廢財產及物品等殘值收入。
- 二、法令依據：依據臺北市市有財產報廢處理原則辦理。
- 三、計算方法：參酌以往年度收入估計。
- 四、實施進度：自民國105年01月01日起至105年12月31日止。
- 五、完成方法：依規定完成報廢程序，變賣收入悉數解繳市庫。
- 六、預期成果：提升廢棄物再利用，減少環境污染，增加市庫收入。

臺北市北投區戶政事務所
歲 入 明 細 表

中華民國105年度

單位：新臺幣元

科 目 名 稱	收 入 依 據	收 入 期 間	單 位	數 量	單 價	預 算 數	詳 細 計 算 及 說 明
廢舊物資售價	依據臺北市市有財產報廢處理原則辦理。	105.01.01-105.12.31	年	1	2,000.00	2,000 2,000	出售報廢財產及物品等殘值收入(新增)。

臺北市北投區戶政事務所

歲出計畫提要及分支項目概況表

3-13-25

中華民國105年度

單位：新臺幣元

工作計畫名稱及編號	130101行政管理	承辦單位	戶籍登記課、戶籍資料課、行政庶務課、會計、人事			預算金額	8,760,255 元
<p>一、本工作計畫上年度預算數8,236,402元，前年度決算數8,067,718元。</p> <p>二、本年度計畫內容及預期成果：</p> <p>(一) 計畫內容：</p> <ol style="list-style-type: none"> 1. 策劃聯繫各單位業務，辦理一般行政配合等工作。 2. 辦理本所歲計、會計業務所需之各項經費。 3. 辦理人事、任免、考績等各項人事業務所需之各項經費。 <p>(二) 預期成果：</p> <ol style="list-style-type: none"> 1. 依照市府各機關預算執行辦法及有關法令規定與職掌，切實執行辦理綜合性、經常性之所務行政工作。 2. 依照有關規定做好預算控制、內部審核工作，務使預算配合施政計畫。 3. 強化分層負責，促進工作簡化，貫徹人事公開、公平、公正、落實平時考核，增強員工福祉等。 <p>三、分支項目及用途別科目預算明細表：</p>							
3 款 13 項 1 目 1 節	預 算 數	說 明					
分支項目及用途別科目		單 位	數 量	單 價	金 額	內 容	
一、人員維持費	5,070,367					較上年度預算數 4,800,363元，增加 270,004元。	
人事費	5,070,367						
法定編制人員待遇	1,881,600	年	1	1,881,600	1,881,600	職員2人人事費(詳人事費分析表)。	
技工及工友待遇	2,343,423	年	1	2,343,423	2,343,423	職工5人人事費(詳人事費分析表)。	
退休離職儲金	488,728	年	1	129,168	129,168	職員退休離職儲金(詳人事費分析表)。	
		年	1	359,560	359,560	職工退休離職儲金(詳人事費分析表)。	
保險	356,616	年	1	176,304	176,304	職員(工)健保費(詳人事費分析表)。	
		年	1	47,520	47,520	職員公保費(詳人事費分析表)。	

臺北市北投區戶政事務所

歲出計畫提要及分支項目概況表

中華民國105年度

單位：新臺幣元

3 款 13 項 1 目 1 節 分支項目及用途別科目	預 算 數	說 明				
		單 位	數 量	單 價	金 額	內 容
二、一般業務	3,512,534	年	1	132,792	132,792	職工勞保費(詳人事費分析表)。 較上年度預算數 3,308,725元，增加 203,809元。
人事費	1,022,400					
其他給與	907,200	人、月、段	20x12x1	630	151,200	員工上下班交通費。
		人、月、段	50x12x2	630	756,000	員工上下班交通費。
加班費	115,200	人、小時	5x192	120	115,200	駕駛及工友逾時加班費。
業務費	2,490,134					
統籌業務費	288,120	人、月	66x12	360	285,120	職員66人，按每人每月360元編列。
		人、月	5x12	50	3,000	駕駛及工友共5人，按每人每月50元編列。
教育訓練費	9,300	人、天	6x1	1,550	9,300	新進人員市外受訓費。
水電費	1,094,437	月	12	89,635.08	1,075,621	辦公大樓電費(含戶政便民工作站)。
		月	12	1,568	18,816	辦公大樓水費(含戶政便民工作站)。
稅捐及規費	18,760	輛、年	1x1	11,230	11,230	客貨兩用車使用牌照稅。

臺北市北投區戶政事務所
歲出計畫提要及分支項目概況表

3-13-27

中華民國105年度

單位：新臺幣元

3 款 13 項 1 目 1 節 分支項目及用途別科目	預 算 數	說 明				
		單 位	數 量	單 價	金 額	內 容
保險費	4,655	輛、年	1x1	300	300	輕型公務機車燃料使用費。
		輛、年	1x1	450	450	重型公務機車燃料使用費。
		輛、年	1x1	600	600	重型公務機車燃料使用費。
		輛、年	1x1	6,180	6,180	客貨兩用車燃料使用費。
		輛、年	1x1	424	424	輕型公務機車保險費。
		輛、年	2x1	658	1,316	重型公務機車保險費。
		輛、年	1x1	2,915	2,915	客貨兩用車保險費。
油料	63,092	輛、月、公升	1x12x14	25.9	4,351	輕型公務機車汽油費。
		輛、月、公升	2x12x25	25.9	15,540	重型公務機車汽油費。
		輛、月、公升	1x12x139	25.9	43,201	客貨兩用車汽油費。
		按日按件計資酬金	6,000 次	1	6,000	6,000
電腦耗材及維修	367,912	年	1	164,969	164,969	個人電腦、周邊設備及軟體維護費。
		年	1	202,943	202,943	個人電腦用耗材。
一般事務費	328,193	坪、月	551x12	35	231,420	辦公大樓清潔維持費(含戶政便民工作站)。

臺北市北投區戶政事務所

歲出計畫提要及分支項目概況表

中華民國105年度

單位：新臺幣元

3 款 13 項 1 目 1 節 分支項目及用途別科目	預 算 數	說 明				
		單 位	數 量	單 價	金 額	內 容
特別費	72,000	年	1	96,773	96,773	辦公大樓保全服務費(含戶政便民工作站)。
房屋建築養護費	61,270	月	12	6,000	72,000	主任特別費。
車輛及辦公器具養護費	53,735	棟、年	1x1	4,510	4,510	本所鋼筋混凝土辦公廳舍計546坪，按30坪以內年列如列數。
		坪、年	516x1	110	56,760	辦公廳舍超過30坪部分，每坪按110元計算如列數。
		臺、年	1x1	4,000	4,000	護貝機維護費。
		臺、年	3x1	1,600	4,800	傳真機維護費。
		臺、年	4x1	4,000	16,000	戶籍謄本蓋章機維護費。
		臺、年	2x1	2,000	4,000	字幕機維護費。
		輛、年	1x1	1,620	1,620	輕型公務機車養護費(1999年購置)。
		輛、年	2x1	1,620	3,240	重型公務機車養護費(2002年購置)。
		輛、年	1x1	20,075	20,075	客貨兩用車養護費(2014年購置)。
		設施及機械設備養護費	113,360	臺、年	6x1	4,560
		式、年	1x1	35,000	35,000	數位式電子交換系統暨語音查詢系統維護費。

臺北市北投區戶政事務所
歲出計畫提要及分支項目概況表

3-13-29

中華民國105年度

單位：新臺幣元

3 款 13 項 1 目 1 節 分支項目及用途別科目	預 算 數	說 明				
		單 位	數 量	單 價	金 額	內 容
		年	1	15,000	15,000	電氣用電維護費。
		年	1	36,000	36,000	電腦機房維護費。
國內旅費	9,300	天	6	1,550	9,300	戶政業務市外出差旅費。
三、會計業務	19,634					較上年度預算數 19,634元，無增減。
人事費	13,320					
加班費	13,320	人、小時	1x72	185	13,320	辦理預決算逾時加班費。
業務費	6,314					
外勤誤餐及交通費	1,640	人次	7	80	560	因公外勤逾時誤餐費。
		人次	36	30	1,080	因公外勤交通費。
一般事務費	4,674	年	1	4,674	4,674	會計簿冊及各項表報等印刷費。
四、人事業務	157,720					較上年度預算數 107,680元，增加 50,040元。
人事費	11,100					
加班費	11,100	人、小時	1x60	185	11,100	辦理人事考績及整理人事資料逾時加班費。
業務費	146,620					
外勤誤餐及交通費	2,400					

臺北市北投區戶政事務所
歲出計畫提要及分支項目概況表

中華民國105年度

單位：新臺幣元

3 款 13 項 1 目 1 節 分支項目及用途別科目	預 算 數	說 明				
		單 位	數 量	單 價	金 額	內 容
一般事務費	144,220	人次	12	80	960	因公外勤逾時誤餐費。
		人次	48	30	1,440	因公外勤交通費。
		年	1	2,220	2,220	人事資料等印刷費。
		人、年	71x1	2,000	142,000	文康活動費。

臺北市北投區戶政事務所

歲出計畫提要及分支項目概況表

中華民國105年度

單位：新臺幣元

工作計畫名稱及編號	133202戶籍登記及管理	承辦單位	戶籍登記課、戶籍資料課、行政庶務課			預算金額	54,450,140 元
一、本工作計畫上年度預算數54,426,428元，前年度決算數53,376,394元。 二、本年度計畫內容及預期成果： (一) 計畫內容：依照戶籍法及有關法令辦理戶籍管理，設置便民工作站等相關戶籍業務。 (二) 預期成果：依照戶籍法及有關法令依限辦理各項戶籍業務，且力求資料正確、工作簡化、迅速便民。 三、分支項目及用途別科目預算明細表：							
3 款 13 項 2 目 1 節	預 算 數	說 明					
分支項目及用途別科目		單 位	數 量	單 價	金 額	內 容	
一、人員維持費	50,186,912					較上年度預算數 50,236,916元，減少 50,004元。	
人事費	50,186,912						
法定編制人員待遇	43,805,562	年	1	43,805,562	43,805,562	職員64人人事費(詳人事費分析表)。	
退休離職儲金	3,231,072	年	1	3,231,072	3,231,072	職員退休離職儲金(詳人事費分析表)。	
保險	3,150,278	年	1	1,972,464	1,972,464	職員(工)健保費(詳人事費分析表)。	
		年	1	1,177,814	1,177,814	職員公保費(詳人事費分析表)。	
二、戶籍管理	4,263,228					較上年度預算數 4,189,512元，增加 73,716元。	
人事費	925,185						
加班費	925,185	人、小時	35x43	185	278,425	整理核對戶籍資料逾時加班費。	
		人、小時	2x120	185	44,400	戶口校正及人口統計逾時加班費。	

臺北市北投區戶政事務所
歲出計畫提要及分支項目概況表

3-13-33

中華民國105年度

單位：新臺幣元

3 款 13 項 2 目 1 節	預 算 數	說 明				
分支項目及用途別科目		單 位	數 量	單 價	金 額	內 容
業務費	3,338,043	人、小時	14x24	185	62,160	處理未按址居住人口清查作業逾時加班費。
		人、小時	20x24	185	88,800	辦理國中生初領身分證業務逾時加班費。
		人、小時	4x90	185	66,600	戶政資訊系統管理維護逾時加班費。
		人、小時	4x485	185	358,900	延長辦公時間逾時加班費。
		人、小時	1x140	185	25,900	自然人憑證資料整理業務逾時加班費。
通訊費	288,216	年	1	108,000	108,000	戶籍業務用郵資。
其他業務租金	162,240	部、月	17x12	760	155,040	公務用電話費(含戶政便民工作站)。
		年	1	25,176	25,176	戶政資訊系統網際網路費。
		月	12	8,000	96,000	電話總機系統租金。
		臺、月	23x12	240	66,240	悠遊卡機具租金。
保險費	2,400	人、年	20x1	120	2,400	志工投保意外險之保險費。
外勤誤餐及交通費	60,000	人次	480	80	38,400	因公外勤逾時誤餐費。
		人次	720	30	21,600	因公外勤交通費。
按日按件計資酬金	153,780					

臺北市北投區戶政事務所

歲出計畫提要及分支項目概況表

中華民國105年度

單位：新臺幣元

3 款 13 項 2 目 1 節 分支項目及用途別科目	預 算 數	說 明				
		單 位	數 量	單 價	金 額	內 容
物品及材料	411,350	節	22	1,600	35,200	為民服務品質提升聘請講師鐘點費。
		人次	1078	110	118,580	志工餐點及交通補助。
		月	12	1,000	12,000	戶籍謄本蓋章機及傳真機用耗材。
		月	12	12,500	150,000	各項戶政業務用紙及文具用品。
		年	1	30,000	30,000	戶籍業務用雜項用具。
		年	1	162,000	162,000	自然人憑證業務推廣及提升為民服務品質、文具用品等費用(收支併列)。
電腦耗材及維修	1,523,644	個	1550	37	57,350	戶籍檔案層架標示牌(新增)。
		年	1	1,330,000	1,330,000	戶政資訊系統(戶政e網通)設備耗材。
		年	1	193,644	193,644	強化戶役政資訊系統與應用推廣計畫-電腦軟硬體設備維護費。
一般事務費	736,413	月	12	3,600	43,200	各種戶籍書表等印刷費。
		月	12	1,500	18,000	轄區街路門牌里鄰對照表申請用紙及紙質門牌等印刷費。
		年	1	15,033	15,033	印製戶政法令政令文宣品費用。
		鄰	2	100	200	調整里鄰作業費。
		片	9000	15	135,000	鋁質門牌、門牌指標及新型街廓起訖號碼

臺北市北投區戶政事務所
歲出計畫提要及分支項目概況表

3-13-35

中華民國105年度

單位：新臺幣元

3 款 13 項 2 目 1 節	預 算 數	說 明				
分支項目及用途別科目		單 位	數 量	單 價	金 額	內 容
						標示牌裝釘費。
		月	12	9,000	108,000	加強為民服務供民眾使用之清潔用品及茶水雜支等費用。
		年	1	70,200	70,200	各項戶政業務活動費用。
		臺、月、張	8x12x5000	0.7	336,000	影印機使用費。
		年	1	10,780	10,780	志工活動、訓練及獎勵費。

臺北市北投區戶政事務所

歲出計畫提要及分支項目概況表

3-13-37

中華民國105年度

單位：新臺幣元

工作計畫名稱及編號	137104其他設備	承辦單位	行政庶務課	預算金額	465,934 元
-----------	------------	------	-------	------	-----------

- 一、本工作計畫上年度預算數434,907元，前年度決算數382,469元。
- 二、本年度計畫內容及預期成果：
- (一) 計畫內容：
1. 資訊設備：汰換個人電腦、電腦周邊設備及零組件、套裝軟體等。
2. 雜項設備：汰換廣播系統。
- (二) 預期成果：改善辦公設備品質、增加工作效率，以加強便民服務、提升服務品質。
- 三、分支項目及用途別科目預算明細表：

3 款 13 項 3 目 1 節	預 算 數	說 明				
分支項目及用途別科目		單 位	數 量	單 價	金 額	內 容
設備及投資	465,934					
資訊軟硬體設備費	367,934					
		部	8	20,700	165,600	汰換個人電腦。
		年	1	150,560	150,560	電腦周邊設備及零組件。
		年	1	51,774	51,774	套裝軟體。
雜項設備費	98,000	臺	1	98,000	98,000	汰換廣播系統。

本 頁 空 白

臺北市北投區戶政事務所

成本估計及工作衡量表

3-13-39

中華民國105年度

單位：新臺幣元

科目名稱及編號	本年度預定 完成工作總數		本年度工作 總成本	單位成本					全年人員需要量			人年工作率	說明
	單位	數量		本年度	上年度	前年度	比較		員	工	約聘僱		
							比上年度	比前年度					
03124 北投區戶政事務所			54,450,140						64				
133200 戶政業務			54,450,140						64				
133202 戶籍登記及管理	件	362,678	54,450,140	150	128	161	22	-11	64			5,666.84	

臺北市北投區
歲出用途別

中華民國

款	項	目	節	科 目 名 稱 及 編 號	合 計	經 常		
						小 計	01 人 事 費	02 業 務 費
3	13			03124 北投區戶政事務所	63,676,329	63,210,395	57,229,284	5,981,111
			1	130100 一般行政	8,760,255	8,760,255	6,117,187	2,643,068
			1	130101 行政管理	8,760,255	8,760,255	6,117,187	2,643,068
			2	133200 戶政業務	54,450,140	54,450,140	51,112,097	3,338,043
			1	133202 戶籍登記及管理	54,450,140	54,450,140	51,112,097	3,338,043
			3	137100 建築及設備	465,934			
			1	137104 其他設備	465,934			

戶政事務所
科目分析表

3-13-41

105年度

單位：新臺幣元

支 出			資 本 支 出			
04 獎補助及損失	05 債 務 費	06 預 備 金	小 計	03 設 備 及 投 資	04 獎補助及損失	06 預 備 金
			465,934	465,934		
			465,934	465,934		
			465,934	465,934		

臺北市北投區 歲出人事

中華民國

科 目				預 算 人 數								全				
款	項	目	節	名 稱	合 計	民 意 代 表	員			工			聘 僱 人 員	臨 時 工	合 計	民 意 代 表 待 遇
							小 計	職 員	駐 衛 警	小 計	技 工 及 駕 駛	工 友				
3	13			北投區戶政事務所	71		66	66		5	1	4			57,229,284	
		1		一般行政	7		2	2		5	1	4			6,117,187	
			1	行政管理	7		2	2		5	1	4			6,117,187	
		2		戶政業務	64		64	64							51,112,097	
			1	戶籍登記及管理	64		64	64							51,112,097	

戶政事務所 費 彙 計 表

3-13-43

105年度

單位：新臺幣元

年 度 人 事 費							其 他 報 酬					待 遇 準 備
待 遇 保 險 及 退 離 職 金							其 他 報 酬					
小 計	法定編制 人員待遇	技工及工 友待遇	約聘僱人 員待遇	公(勞)保 保險費	健 康 保 險 費	退休(職)或 離職儲金	小 計	臨時工工資	獎 金	其他給與	加班值班費	
55,257,279	45,687,162	2,343,423		1,358,126	2,148,768	3,719,800	1,972,005			907,200	1,064,805	
5,070,367	1,881,600	2,343,423		180,312	176,304	488,728	1,046,820			907,200	139,620	
5,070,367	1,881,600	2,343,423		180,312	176,304	488,728	1,046,820			907,200	139,620	
50,186,912	43,805,562			1,177,814	1,972,464	3,231,072	925,185				925,185	
50,186,912	43,805,562			1,177,814	1,972,464	3,231,072	925,185				925,185	

臺北市北投區戶政事務所
資本支出分析表

中華民國105年度

單位：新臺幣元

機關及計畫名稱	合計	土地	房屋建築及設備費	公共建設及設施費	機械設備費	運輸設備費	資訊軟硬體設備費	雜項設備費	權利	投資	獎補助及損失
北投區戶政事務所	465,934						367,934	98,000			
建築及設備	465,934						367,934	98,000			
其他設備	465,934						367,934	98,000			

臺北市北投區戶政事務所

3-13-45

車輛明細表

中華民國105年度

單位：新臺幣元

工作計畫別	車輛種類	車號	廠牌及引擎號碼	購置年月	汽缸總排氣量 立方公分	合計	牌照稅	燃料使用費	油料(全年)			液化石油氣(全年)			養護費	檢驗執照及保險費
									數量 (公升)	單價	金額	數量 (公升)	單價	金額		
行政管理 合計	4輛 輕型公務機車 1輛 重型公務機車 2輛 客貨兩用車 1輛					111,442	11,230	7,530			63,092				24,935	4,655
	輕型公務機車	DRV-922	山葉5CR-115601	1999.01	49	6,695		300	168.00	25.90	4,351				1,620	424
	重型公務機車	BJH-006	光陽SG30AA105568	2002.06	149	10,648		600	300.00	25.90	7,770				1,620	658
	重型公務機車	BIM-712	光陽SD25HA-136001	2002.07	124	10,498		450	300.00	25.90	7,770				1,620	658
	客貨兩用車	AGH-1556	中華4G69TA20923	2014.04	2,378	83,601	11,230	6,180	1,668.00	25.90	43,201				20,075	2,915

濟性綜合分類表

105年度

單位：新臺幣千元

資本支出 合計	資 本 支 出							形 成							
	投 資 及 增 資			資 本 移 轉				土 地 購 入	無 形 資 產 購 置	固 定 資 本				形 成	
	對 營 業 基 金	對 非 營 業 特 種 基 金	對 民 間 企 業	對 企 業	對 家 庭 及 民 間 非 營 利 機 構	對 政 府	對 國 外			住 宅	非 住 宅 房 屋	其 他 營 建 工 程	運 輸 工 具	資 訊 軟 體	機 械 及 其 他 設 備
466													52	414	
466													52	414	