

中華民國 107 年度

7-6

(自107年1月1日起至107年12月31日止)

臺北市政府工務局大地工程處

單 位 預 算

臺北市政府工務局大地工程處

目 次

中華民國107年度

一、預算總說明.....	第	1頁
二、主要表		
(一)歲入預算表.....	第	9頁
(二)歲出預算表.....	第	12頁
三、附屬表		
(一)歲入項目說明提要、歲入明細表.....	第	17頁
(二)歲出計畫提要及分支項目概況表暨人事費分析表		
1.一般行政		
行政管理.....	第	39頁
2.山坡地管理		
山坡地管理及維護.....	第	49頁
3.建築及設備		
交通及運輸設備.....	第	69頁
其他設備.....	第	70頁
4.道路橋樑工程		
道路及橋樑工程.....	第	71頁
5.環境衛生及河川工程		
水土保持工程.....	第	74頁
6.公園綠化及風景區工程		
山坡地遊憩設施工程.....	第	81頁

臺北市政府工務局大地工程處

目 次

中華民國107年度

四、參考表

(一)歲出用途別科目分析表.....	第	86頁
(二)歲出人事費彙計表.....	第	88頁
(三)聘僱人員薪津及保險費彙計表.....	第	90頁
(四)資本支出分析表.....	第	91頁
(五)車輛明細表.....	第	92頁
(六)繼續性計畫分年資金需求表.....	第	94頁
(七)歲出按職能及經濟性綜合分類表.....	第	96頁

臺北市政府工務局大地工程處

預 算 總 說 明

7-6-1

中華民國 107 年度

一、現行法定職掌及組織系統：

(一)機關主要職掌：本處組織規程暨編制表奉考試院 101 年 2 月 20 日考授銓法五字第 1013547076 號函同意備查，掌理本市道路步道、森林遊憩、土石流防治、坡地整治、坡地住宅等業務。

(二)內部分層業務：本處置處長 1 人，承工務局局長之命綜理處務，並指揮監督所屬員工，置副處長 1 人，襄理處務，下設 7 科及 4 室。本處預算員額 161 人（職員 114 人、技工 26 人、駕駛 1 人、工友 7 人、聘僱人員 13 人），其內部分層業務如下：

企 劃 科：本市山坡地安全管理政策研擬，山坡地範圍與特定水土保持區調查及劃定，山坡地防災資訊整合系統、雨量及土石流觀測系統等建置、更新、維護，工程考工、採購、發包及訂約等事項。

道 路 步 道 科：本市列管山區道路、登山步道之闢建、維護及管理，山坡地列管山區道路之邊坡改善、維護及災害復舊等事項。

森 林 遊 憩 科：本市森林及保安林之調查、保育、開發及利用，風景區、露營場與苗圃之規劃、經營及管理等事項。

土 石 流 防 治 科：本市山坡地野溪、山溝與土石流潛勢溪流治理之調查、規劃、整治及災害復舊等事項。

坡 地 整 治 科：本市山坡地環境敏感區、礦渣區與未徵收公園預定地之治理及災害復舊，山坡地農地之水土保持治理與農村新風貌調查規劃及執行等事項。

坡 地 住 宅 科：本市山坡地老舊聚落、集合住宅與非集合住宅社區邊坡之安全檢查，山坡地道路、住宅與農地邊坡調查、建檔及督導改善等事項。

審 查 管 理 科：本市山坡地開發利用之水土保持計畫審查及施工監督檢查，山坡地違反水土保持法與山坡地保育利用條例案件之查報、取締及強制執行等事項。

秘 書 室：文書、檔案、出納、總務、財務管理及不屬於其他各單位等事項。

會 計 室：秉承上級會計機關之監督及指導，並受處長之指揮，依法辦理歲計、會計及統計事項。

人 事 室：秉承上級人事機關之監督及指導，並受處長之指揮，依法辦理人事管理等事項。

政 風 室：秉承上級政風機關之監督及指導，並受處長之指揮，依法辦理政風事項。

臺北市政府工務局大地工程處 預算總說明

中華民國 107 年度

(三) 組織系統圖：

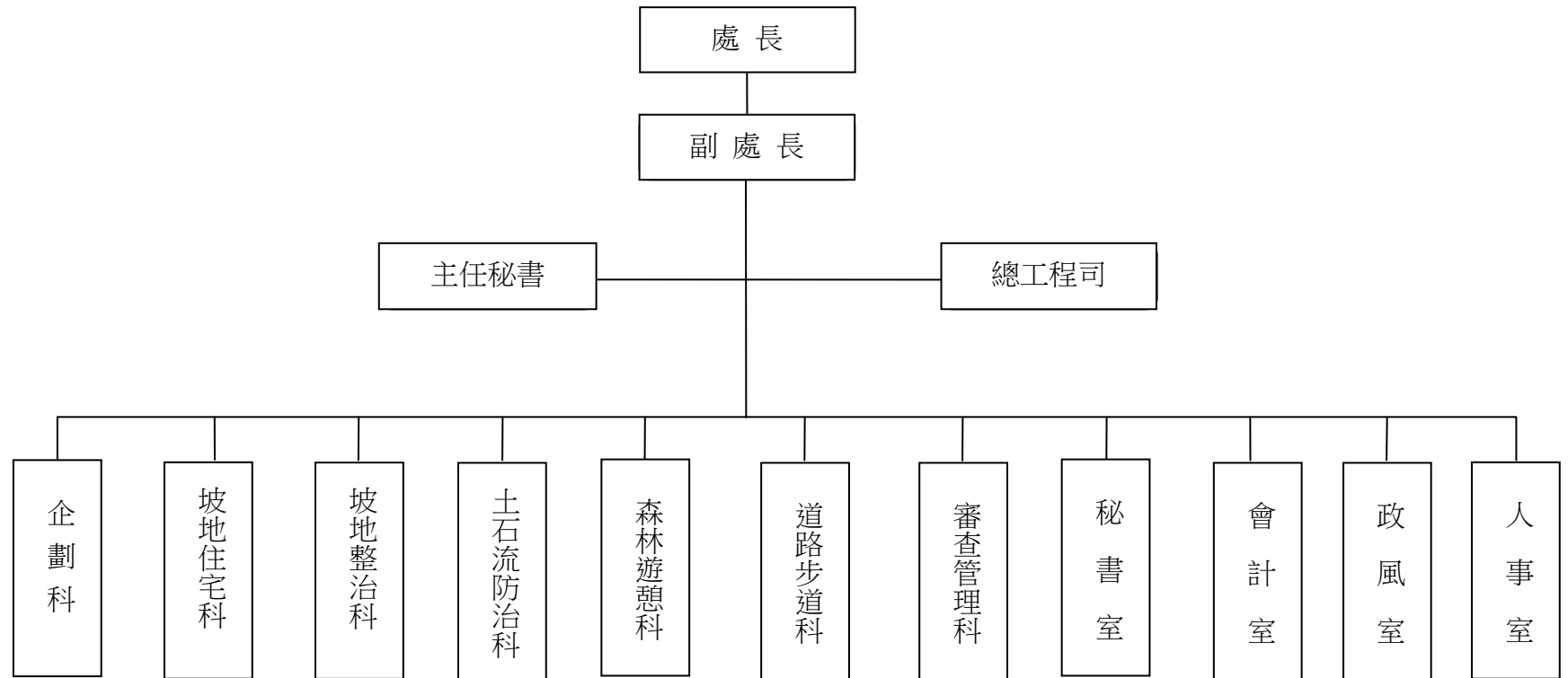

臺北市政府工務局大地工程處

預算總說明

7-6-3

中華民國 107 年度

二、前年度及上年度已過期間計畫實施及預算執行情形：

(一)前年度計畫實施成果及決算辦理概況：本處前年度各項業務，均能按預定業務計畫如期實施順利完成，其經費預算除配合工作進度執行外，預算餘額悉依規定繳庫。

1.歲入預算部分：

- (1)罰金罰鍰及怠金：預算數 2,901,000 元，決算數 2,250,000 元，執行率 77.56%。
- (2)賠償收入：預算數 3,790,000 元，決算數 3,080,959 元，執行率 81.29%。
- (3)沒入及沒收財物：預算數 20,000 元，決算數 0 元。
- (4)行政規費收入：預算數 3,810,000 元，決算數 4,084,000 元，執行率 107.19%。
- (5)使用規費收入：預算數 25,440 元，決算數 32,049 元，執行率 125.98%。
- (6)財產孳息：預算數 27,659,775 元，決算數 37,720,984 元，執行率 136.37%。
- (7)廢舊物資售價：預算數 10,000 元，決算數 30,980 元，執行率 309.80%。
- (8)上級政府補助收入：預算數 1,800,000 元，決算數 1,800,000 元，執行率 100.00%。
- (9)雜項收入：預算數 365,000 元，決算數 2,965,959 元，執行率 812.59%。

2.歲出預算部分：

- (1)一般行政：預算數 55,694,469 元，決算數 53,504,449 元，執行率 96.07%。
- (2)山坡地管理：預算數 221,804,607 元，決算數 207,021,741 元，執行率 93.34%。
- (3)建築及設備：預算數 4,975,924 元，決算數 4,956,344 元，執行率 99.61%。
- (4)道路橋樑工程：預算數 269,817,550 元，決算數 255,277,979 元，執行率 94.61%。
- (5)環境衛生及河川工程：預算數 241,674,250 元，決算數 228,494,823 元，執行率 94.55%。
- (6)公園綠化及風景區工程：預算數 125,172,243 元，決算數 111,318,861 元，執行率 88.93%。

臺北市政府工務局大地工程處

預算總說明

中華民國 107 年度

(7)接受補助業務支出：預算數 1,800,000 元，決算數 1,776,785 元，執行率 98.71%。

(二)上年度已過期間計畫實施及預算執行情形：本處上年度各項業務均能按預定業務計畫如期實施，並依照計畫進度執行，截至 106 年 6 月底止各項業務計畫執行結果及經費預算多能達到預定目標。

1.歲入預算部分：

(1)罰金罰鍰及怠金：截至 6 月份分配數 1,450,000 元，實際收入數 1,480,000 元，占分配數 102.07%。

(2)賠償收入：截至 6 月份分配數 1,490,000 元，實際收入數 373,330 元，占分配數 25.06%。

(3)沒入及沒收財物：截至 6 月份分配數 0 元，實際收入數 0 元。

(4)行政規費收入：截至 6 月份分配數 1,800,000 元，實際收入數 2,195,200 元，占分配數 121.96%。

(5)財產孳息：截至 6 月份分配數 11,170,000 元，實際收入數 13,312,833 元，占分配數 119.18%。

(6)廢舊物資售價：截至 6 月份分配數 0 元，實際收入數 10,690 元。

(7)雜項收入：截至 6 月份分配數 403,000 元，實際收入數 933,049 元，占分配數 231.53%。

2.歲出預算部分：

(1)一般行政：截至 6 月份分配數 26,638,000 元，實際支付數 23,484,390 元，占分配數 88.16%。

(2)山坡地管理：截至 6 月份分配數 98,135,000 元，實際支付數 87,555,094 元，占分配數 89.22%。

(3)建築及設備：截至 6 月份分配數 7,881,752 元，實際支付數 5,570,288 元，占分配數 70.67%。

(4)道路橋樑工程：截至 6 月份分配數 14,743,000 元，實際支付數 12,975,447 元，占分配數 88.01%。

(5)環境衛生及河川工程：截至 6 月份分配數 14,185,000 元，實際支付數 11,432,730 元，占分配數 80.60%。

(6)公園綠化及風景區工程：截至 6 月份分配數 9,705,000 元，實際支付數 9,518,984 元，占分配數 98.08%。

三、本年度施政（業務及工作）計畫重點及預算提要：

(一)本年度施政計畫重點及預期績效：

臺北市政府工務局大地工程處

預 算 總 說 明

7-6-5

中華民國 107 年度

- 1.辦理山坡地防災制度研擬、訂定與執行，完成山坡地防災資訊整合系統更新維護、工程管考與採購發包業務；預期提高整體行政效率、健全山坡地防災制度及提升應變能力。
- 2.為本市列管 436 條列管山區道路及 135 條登山步道，辦理更新改善、休憩設施維護、緊急搶災及周邊環境改善等工程，以提升山區道路及登山步道服務品質及安全。
- 3.打造安全、舒適、優質的休閒遊憩環境，提供高品質、多樣化的遊憩體驗，結合豐富生態及地理景觀資源，推廣永續環境教育工作。
- 4.持續辦理本市 50 條土石流潛勢溪流之防救災與治理工作，以防止溪流護岸崩塌與沖刷，減少洪水與泥砂災害，確保民眾生命財產安全，以生態及產業永續理念結合社區發展營造在地特色，提供民眾優質親水生活環境。
- 5.針對本市山坡地範圍辦理野溪整治及溪岸崩塌邊坡穩定處理等工作，並辦理本市 119 處溪溝集水區溪溝防救災之規劃調查與治理等工作，保障市民生命財產安全。
- 6.加強整體治山防災，辦理本市山坡地列管邊坡及順向坡巡勘觀測，以確保民眾生命財產安全；改善坡地農業社區環境，提供民眾結合農業之優質休閒遊憩空間。
- 7.持續辦理列管山坡地住宅社區及老舊聚落之巡勘檢查及防災教育宣導工作，以期讓居民了解自身居家環境，並於發現異常現象可及早維護及防範，如有災情即以開口合約方式辦理緊急處理。
- 8.委託專業技師針對本市已完成調查建檔之人工邊坡，進行巡勘檢查工作，並將巡勘檢查之成果建置於資訊系統中，以有效提升人工邊坡管理效能。
- 9.辦理本市山坡地開發利用之水土保持計畫審查及施工監督檢查，執行山坡地違規開挖整地案件取締及超限利用排除等事項，加強教育宣導，透過水土保持服務團輔導民眾實施水土保持處理與維護，落實坡地管理，減少災害威脅，維護水土資源。

(二)本年度預算提要：

- 1.歲入預算部分共編列 38,654,995 元，包括罰金罰鍰及怠金 2,810,000 元，賠償收入 3,790,000 元，沒入及沒收財物 20,000 元，行政規費收入 4,070,000 元，財產孳息 26,537,763 元，廢舊物資售價 20,000 元，雜項收入 1,407,232 元。
- 2.歲出預算部分共編列 1,037,184,178 元，包括經常門 285,150,419 元，資本門 752,033,759 元，內容如下：

臺北市政府工務局大地工程處
預算總說明

中華民國 107 年度

- (1)一般行政業務計畫預算編列 158,864,361 元，包括人事費 135,865,185 元，業務費 22,999,176 元。
- (2)山坡地管理業務計畫預算編列 126,286,058 元，包括業務費 126,276,058 元，獎補助及損失 10,000 元。
- (3)建築及設備業務計畫預算編列 4,089,200 元，包括交通及運輸設備 2,064,000 元，其他設備 2,025,200 元。
- (4)道路橋樑工程業務計畫預算編列 351,570,000 元。
- (5)環境衛生及河川工程業務計畫預算編列 276,195,459 元。
- (6)公園綠化及風景區工程業務計畫預算編列 120,179,100 元。

臺北市政府工務局大地工程處
預算總說明

中華民國 107 年度

(三)計畫及預算統計圖

1.歲入部分：

預算總額 38,654,995 元

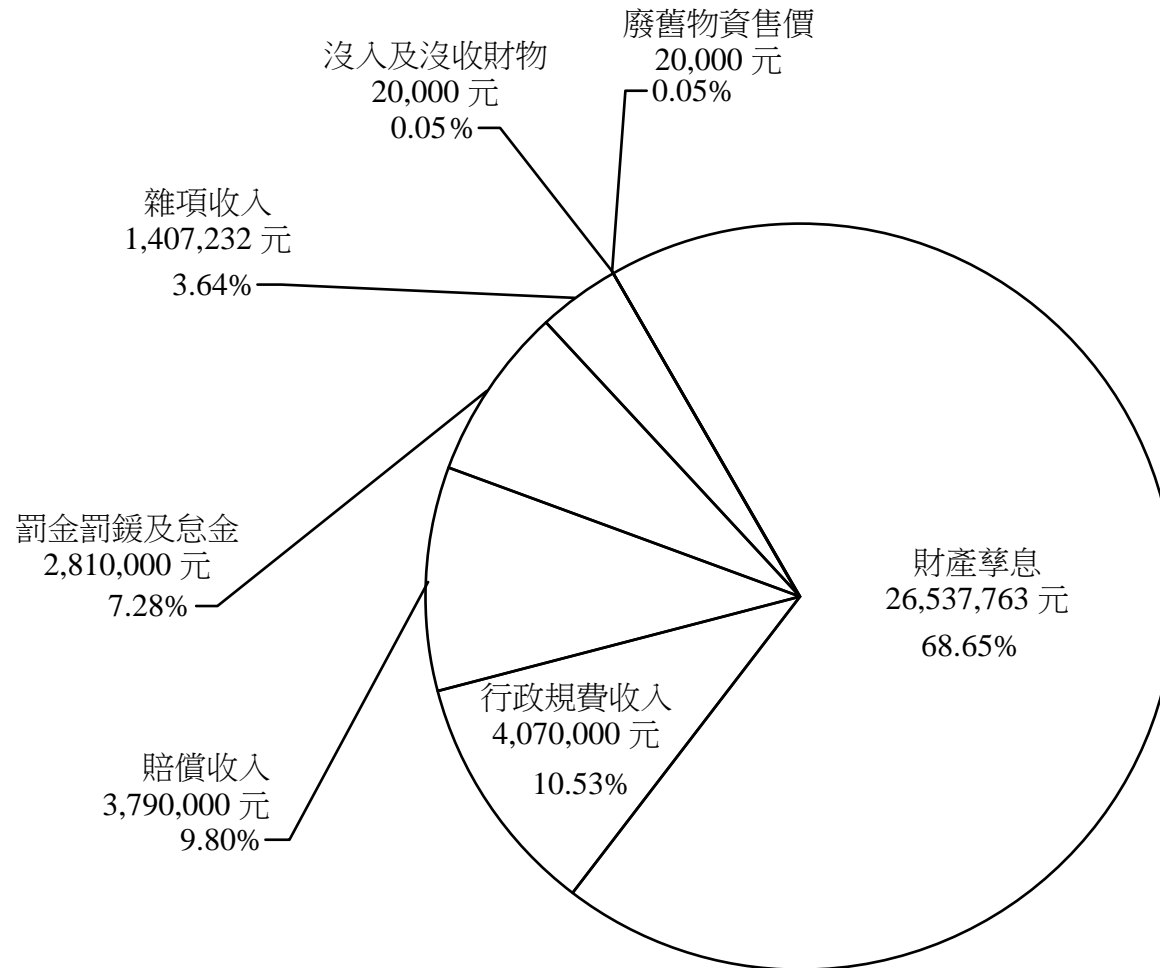

臺北市政府工務局大地工程處 預算總說明

中華民國 107 年度

2.歲出部分：

預算總額 1,037,184,178 元

經常門總額 285,150,419 元

資本門總額 752,033,759 元

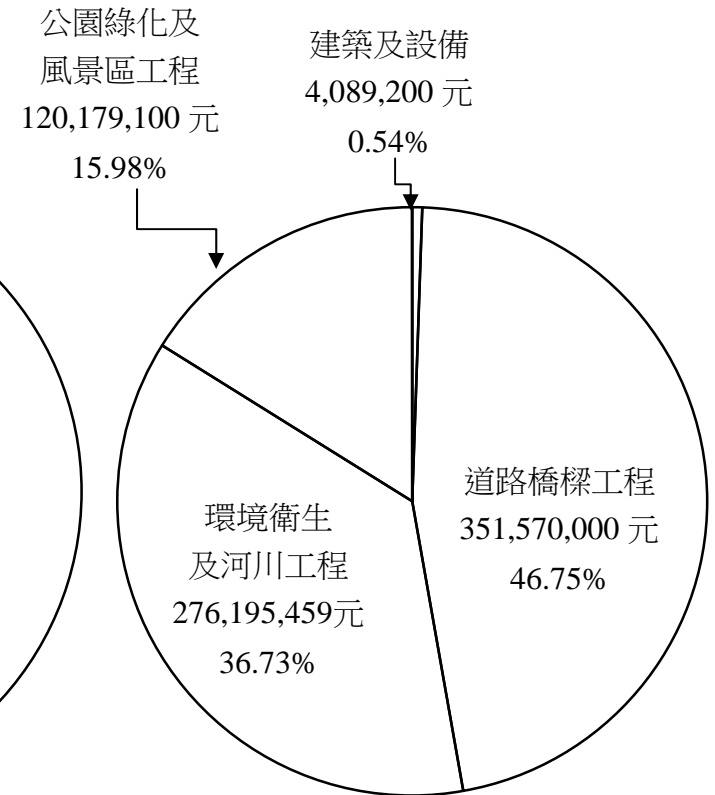
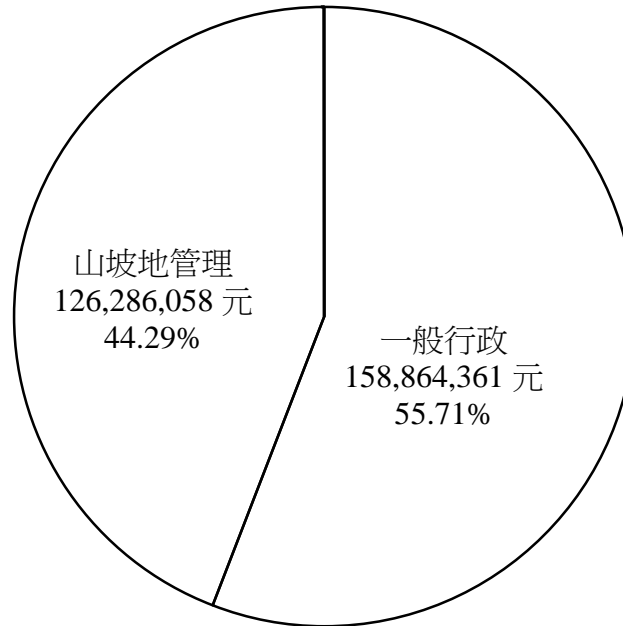
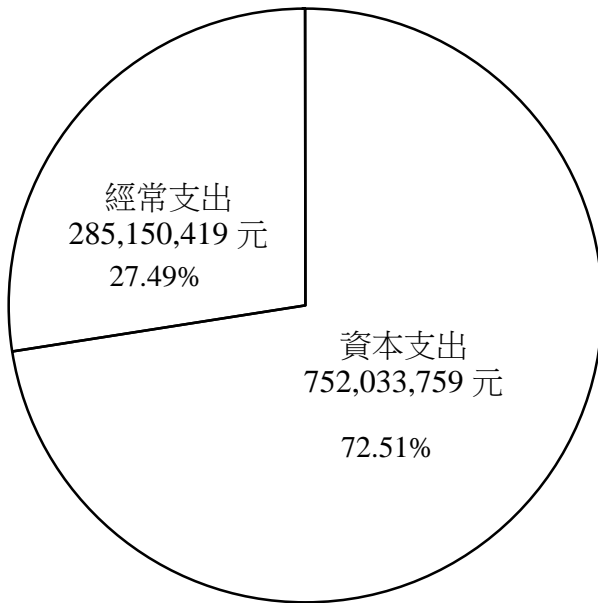

臺北市政府工務局大地工程處

歲 入 預 算 表

7-6-9

中華民國107年度

單位：新臺幣元

科 目				本 年 度 預 算 數			上 年 度 預 算 數	前 年 度 決 算 數	本 年 度 與 上 年 度 比 較	說 明	
款	項	目	節	名 稱 及 編 號	合 計	經 常 門					資 本 門
				總 計	38,654,995	38,654,995		34,559,495	51,964,931	4,095,500	
3				030000 罰款及賠償收入	6,620,000	6,620,000		6,870,000	5,330,959	- 250,000	
	51			07106 大地工程處	6,620,000	6,620,000		6,870,000	5,330,959	- 250,000	
			1	030100 罰金罰鍰及怠金	2,810,000	2,810,000		3,060,000	2,250,000	- 250,000	
			1	030101 罰金罰鍰	2,810,000	2,810,000		3,060,000	2,250,000	- 250,000	本年度預算數內容與上年度之比較如下： 1. 違反水土保持法罰鍰收入 2,750,000元，較上年度減少 250,000元。 2. 違反森林法罰鍰收入 60,000元，較上年度無增減。
		2		030300 賠償收入	3,790,000	3,790,000		3,790,000	3,080,959		
			1	030301 一般賠償收入	3,790,000	3,790,000		3,790,000	3,080,959		本年度預算數係工程逾期違約罰款收入。
		3		030200 沒入及沒收財物	20,000	20,000		20,000			
			1	030202 沒收物變價	20,000	20,000		20,000			本年度預算數係處分沒入機具收入。
4				040000 規費收入	4,070,000	4,070,000		3,650,000	4,116,049	420,000	
	50			07106 大地工程處	4,070,000	4,070,000		3,650,000	4,116,049	420,000	
			1	040100 行政規費收入	4,070,000	4,070,000		3,650,000	4,084,000	420,000	
			1	040101 審查費	4,060,000	4,060,000		3,640,000	4,066,000	420,000	本年度預算數係水土保持計畫審查費收入 4,060,000元，依水土保持法之規定編列，以支應歲出山坡地

臺北市政府工務局大地工程處

歲 入 預 算 表

中華民國107年度

單位：新臺幣元

科 目				本 年 度 預 算 數			上 年 度 預 算 數	前 年 度 決 算 數	本 年 度 與 上 年 度 比 較	說 明	
款	項	目	節	名 稱 及 編 號	合 計	經 常 門					資 本 門
4	50	1	2	040105 許可費	10,000	10,000		10,000	18,000	管理及維護科目項下之巡查管理及水土保持審查計畫。 本年度預算數係產業道路挖掘許可費收入。	
			2	040200 使用規費收入					32,049		
			1	040202 場地設施使用費					32,049	前年度決算數係員工借住職務宿舍扣繳之房租津貼及宿舍使用費收入。	
6				060000 財產收入	26,557,763	26,557,763		23,196,055	37,751,964	3,361,708	
	53			07106 大地工程處	26,557,763	26,557,763		23,196,055	37,751,964	3,361,708	
		1		060100 財產孳息	26,537,763	26,537,763		23,176,055	37,720,984	3,361,708	
			1	060102 地租	26,537,763	26,537,763		23,176,055	37,686,928	3,361,708	本年度預算數內容與上年度之比較如下： 1. 市有房地被無權占用使用補償金收入 969,033元，較上年度增加 271,521元。 2. 市有土地租金收入 25,568,730元，較上年度增加 3,090,187元。
			2	060101 利息收入					34,056	前年度決算數係延期繳交地租及訴訟案所衍生之利息收入。	
		2		060400 廢舊物資售價	20,000	20,000		20,000	30,980		
			1	060401 廢舊物資售價	20,000	20,000		20,000	30,980	本年度預算數係報廢財產之變賣收入。	

臺北市政府工務局大地工程處

歲 入 預 算 表

7-6-11

中華民國107年度

單位：新臺幣元

科 目				本 年 度 預 算 數			上 年 度 預 算 數	前 年 度 決 算 數	本 年 度 與 上 年 度 比 較	說 明
款	項	目	節	名 稱 及 編 號	合 計	經 常 門				
8				080000 補助及協助收入					1,800,000	
		22		07106 大地工程處					1,800,000	
			1	080100 上級政府補助收入					1,800,000	
				080102 計畫型補助收入					1,800,000	前年度決算數係行政院農業委員會補助103年度山坡地保育利用管理工作績效考核績優機關獎金收入。
10				100000 其他收入	1,407,232	1,407,232		843,440	2,965,959	563,792
		50		07106 大地工程處	1,407,232	1,407,232		843,440	2,965,959	563,792
			1	100200 雜項收入	1,407,232	1,407,232		843,440	2,965,959	563,792
				100201 收回以前年度歲出	250,000	250,000		250,000	730,703	本年度預算數係收回以前年度支出等收入。
				100202 其他雜項收入	1,157,232	1,157,232		593,440	2,235,256	563,792

本年度預算數內容與上年度之比較如下：

1. 工程招標出售各項圖說收入 62,000元，較上年度減少 6,000元。
2. 員工宿舍費收入 95,232元，較上年度增加 69,792元。
3. 其他零星雜項收入 1,000,000元，較上年度增加 500,000元。

臺北市政府工務局大地工程處

歲 出 預 算 表

7-6-13

中華民國107年度

單位：新臺幣元

科 目				本 年 度 預 算 數			上 年 度 預 算 數	前 年 度 決 算 數	本 年 度 與 上 年 度 比 較	說 明	
款	項	目	節	名 稱 及 編 號	合 計	經 常 門					資 本 門
7	6	3		317100 建築及設備	4,089,200		4,089,200	9,348,302	4,956,344	-5,259,102	3. 針對本市山崩與地滑地質敏感區及礦渣區進行清查、基本資料建立、風險評估及整治建議等工作，並辦理本市山坡地區域內列管邊坡巡勘觀測工作 7,669,280元，較上年度增列 869,280元。 4. 租賃車輛汽油費 85,736元，較上年度減列 87,068元。 5. 減列公務車輛租金 480,000元。 6. 減列辦理坡地防災調查用相機(具GPS定位、旋轉等多項功能) 58,800元。 7. 其他合共 115,731,042元，較上年度減列 871,776元。
			1	317103 交通及運輸設備	2,064,000		2,064,000	2,767,000	1,660,000	-703,000	
			2	317104 其他設備	2,025,200		2,025,200	2,231,550	999,370	-206,350	
			3	317102 營建工程				4,349,752	2,296,974	-4,349,752	
		4		317500 道路橋梁工程	351,570,000		351,570,000	264,152,100	255,277,979	87,417,900	
			1	317501 道路及橋梁工程	351,570,000		351,570,000	264,152,100	255,277,979	87,417,900	
										87,417,900	
											本年度編列汰換個人電腦(含筆記型電腦)61部及網路及資訊周邊設備等，共計 2,025,200元。
											上年度預算數係編列營建工程計畫如列數。
											本年度編列道路及橋梁工程4項計 351,570,000元，較上年度預算增列 87,417,900元，編列明細如下

臺北市政府工務局大地工程處

歲 出 預 算 表

中華民國107年度

單位：新臺幣元

科 目				本 年 度 預 算 數			上 年 度 預 算 數	前 年 度 決 算 數	本 年 度 與 上 年 度 比 較	說 明	
款	項	目	節	名 稱 及 編 號	合 計	經 常 門					資 本 門
7	6	5		317600 環境衛生及河川工程	276,195,459		276,195,459	224,330,250	228,494,823	51,865,209	： 1.山區道路改善及維護工程 77,830,000元。 2.山區道路緊急處理工程 253,140,000元。 3.山區道路環境綠美化工程 16,000,000元。 4.山區道路調查 4,600,000元。 本年度編列水土保持工程11項計276,195,459元，較上年度預算增列51,865,209元，編列明細如下： 1.山坡地違規案件水土保持處理 1,500,000元。 2.山坡地住宅社區自主防災計畫 2,300,000元。 3.山坡地邊坡改善與設施維護工程 23,500,000元。 4.山坡地農業環境改善工程 21,500,000元。 5.山坡地農業社區緊急處理工程 13,588,000元。 6.永春陂濕地公園設施營造及改善工程 20,000,000元。 7.山坡地住宅邊坡及老舊聚落緊急水土保持處理與維護工程 29,326,834元。 8.土石流潛勢溪流及溪溝緊急處理工程 50,000,000元。 9.土石流潛勢溪流及溪溝改善與設
			1	317604 水土保持工程	276,195,459		276,195,459	224,330,250	228,494,823	51,865,209	

臺北市政府工務局大地工程處

歲 出 預 算 表

7-6-15

中華民國107年度

單位：新臺幣元

科 目				本 年 度 預 算 數			上 年 度 預 算 數	前 年 度 決 算 數	本 年 度 與 上 年 度 比 較	說 明	
款	項	目	節	名 稱 及 編 號	合 計	經 常 門					資 本 門
7	6	6	1	317700 公園綠化及風景區工程	120,179,100		120,179,100	109,064,500	111,318,861	11,114,600	施維護工程 40,500,400元。 10.溪溝水土保持水文監測先期作業 2,000,000元。 11.山坡地邊坡緊急處理工程 71,980,225元。 本年度編列山坡地遊憩設施工程5項計 120,179,100元，較上年度預算增列 11,114,600元，編列明細如下： 1.登山步道緊急處理工程 34,819,000元。 2.休閒遊憩設施緊急處理工程25,000,000元。 3.坡地休閒遊憩場域整建工程23,025,000元。 4.登山步道周邊改善工程 34,935,100元。 5.公有林地示範區營造及分析工作 2,400,000元。
				317704 山坡地遊憩設施工程	120,179,100		120,179,100	109,064,500	111,318,861	11,114,600	
		7	1	313900 接受補助業務支出					1,776,785		前年度決算辦理接受中央各部會補助業務支出計畫，本年度及上年度均無預算數。
				313902 接受中央各部會補助業務支出						1,776,785	

本 頁 空 白

臺北市政府工務局大地工程處

7-6-17

歲入項目說明提要

經常門

中華民國107年度

單位：新臺幣元

科目	3款51項1目1節	來源別子目及細目編號與名稱	030101 罰金罰鍰及怠金 罰金罰鍰	預算金額	2,810,000元	承辦單位	審查管理科、森林遊憩科
----	-----------	---------------	------------------------	------	------------	------	-------------

歲 入 項 目 說 明

- 一、項目內容：違反「水土保持法」及「森林法」等案件，依法科處罰鍰，依規定解繳市庫。
- 二、法令依據：依「水土保持法」及「森林法」辦理。
- 三、計算方法：
1. 違反「水土保持法」之罰鍰收入，預計本年度預算收入2,750,000元。
 2. 違反「森林法」之罰鍰收入，預計本年度預算收入60,000元。
- 四、實施進度：自107年1月1日起至107年12月31日止。
- 五、完成方法：依照罰鍰標準填單，交由市民繳納。
- 六、預期成果：持續加強取締，督促市民養成守法的觀念，並期待違規案件逐漸減少。

臺北市政府工務局大地工程處
歲 入 明 細 表

中華民國107年度

單位：新臺幣元

科 目 名 稱	收 入 依 據	收 入 期 間	單 位	數 量	單 價	預 算 數	詳 細 計 算 及 說 明
罰金罰鍰	依「水土保持法」辦理	107.01.01-107.12.31	年	1	2,750,000.00	2,810,000 2,750,000	違反「水土保持法」罰鍰收入。 違反「森林法」罰鍰收入。
	依「森林法」辦理	107.01.01-107.12.31	年	1	60,000.00	60,000	

臺北市政府工務局大地工程處

歲入項目說明提要

7-6-19

經常門

中華民國107年度

單位：新臺幣元

科目	3款51項2目1節	來源別子目及細目編號與名稱	030301 賠償收入 一般賠償收入	預算金額	3,790,000元	承辦單位	企劃科
歲 入 項 目 說 明							
<p>一、項目內容：執行年度各項採購計畫，承包廠商未按合約規定期限完工，依規定賠償之違約罰款。</p> <p>二、法令依據：依有關法令規章辦理。</p> <p>三、計算方法：依契約規定計收違約罰款收入，預計本年度預算收入3,790,000元。</p> <p>四、實施進度：自107年1月1日起至107年12月31日止。</p> <p>五、完成方法：按發生數全數解繳市庫。</p> <p>六、預期成果：督促承包廠商按期施工，完成各項採購案之預定目標。</p>							

臺北市政府工務局大地工程處
歲 入 明 細 表

中華民國107年度

單位：新臺幣元

科 目 名 稱	收 入 依 據	收 入 期 間	單 位	數 量	單 價	預 算 數	詳 細 計 算 及 說 明
一般賠償收入	依有關法令規章辦理	107.01.01-107.12.31	年	1	3,790,000.00	3,790,000 3,790,000	依契約核處違約罰款收入。

臺北市政府工務局大地工程處

歲入項目說明提要

7-6-21

經常門

中華民國107年度

單位：新臺幣元

科目	3款51項3目1節	來源別子目及細目編號與名稱	030202 沒入及沒收財物 沒收物變價	預算金額	20,000元	承辦單位	審查管理科
歲 入 項 目 說 明							
<p>一、項目內容：處分沒入機具收入。</p> <p>二、法令依據：依「水土保持法」辦理。</p> <p>三、計算方法：全年沒入1臺，每臺預估拍賣價格20,000元。</p> <p>四、實施進度：自107年1月1日起至107年12月31日止。</p> <p>五、完成方法：由本府沒入機具後，逕行鑑價後拍賣所得。</p> <p>六、預期成果：取締違反水土保持法案件，未停工者機具予以沒入，避免違規繼續擴大。</p>							

臺北市政府工務局大地工程處
歲 入 明 細 表

中華民國107年度

單位：新臺幣元

科 目 名 稱	收 入 依 據	收 入 期 間	單 位	數 量	單 價	預 算 數	詳 細 計 算 及 說 明
沒收物變價	依「水土保持法」辦理	107.01.01-107.12.31	臺	1	20,000.00	20,000 20,000	處分沒入機具收入。

臺北市政府工務局大地工程處

歲入項目說明提要

7-6-23

經常門

中華民國107年度

單位：新臺幣元

科目	4款50項1目1節	來源別子目及細目編號與名稱	040101 行政規費收入 審查費	預算金額	4,060,000元	承辦單位	審查管理科
歲		入		項		目	
說		明		明		明	
<p>一、項目內容：審核水土保持計畫審查費。</p> <p>二、法令依據：依「水土保持法」辦理。</p> <p>三、計算方法：水土保持計畫審查費，預計本年度預算收入4,060,000元。</p> <p>四、實施進度：自107年1月1日起至107年12月31日止。</p> <p>五、完成方法：依照規定徵收後解繳市庫。</p> <p>六、預期成果：預期如數收納，充裕市庫收入。</p>							

臺北市政府工務局大地工程處
歲 入 明 細 表

中華民國107年度

單位：新臺幣元

科 目 名 稱	收 入 依 據	收 入 期 間	單 位	數 量	單 價	預 算 數	詳 細 計 算 及 說 明
審查費	依「水土保持法」辦理	107.01.01-107.12.31	年	1	4,060,000.00	4,060,000 4,060,000	水土保持計畫審查費收入(收支併列)。

臺北市政府工務局大地工程處

歲入項目說明提要

7-6-25

經常門

中華民國107年度

單位：新臺幣元

科目	4款50項1目2節	來源別子目及細目編號與名稱	040105 行政規費收入 許可費	預算金額	10,000元	承辦單位	道路步道科
歲 入 項 目 說 明							
<p>一、項目內容：產業道路挖掘許可規費。</p> <p>二、法令依據：依本府105.9.9府法綜字第10533377700號令「臺北市道路挖掘各項費用及保證金收費標準」辦理。</p> <p>三、計算方法：許可費收入，預計本年度預算收入10,000元。</p> <p>四、實施進度：自107年1月1日起至107年12月31日止。</p> <p>五、完成方法：依規費標準填單，交由市民繳納。</p> <p>六、預期成果：預期如數繳納，充裕市庫收入。</p>							

臺北市政府工務局大地工程處
歲 入 明 細 表

中華民國107年度

單位：新臺幣元

科 目 名 稱	收 入 依 據	收 入 期 間	單 位	數 量	單 價	預 算 數	詳 細 計 算 及 說 明
許可費	依「臺北市道路挖掘各項費用及保證金收費標準」辦理	107.01.01-107.12.31	年	1	10,000.00	10,000 10,000	產業道路挖掘許可規費。

臺北市政府工務局大地工程處

歲入項目說明提要

7-6-27

經常門

中華民國107年度

單位：新臺幣元

科目	6款53項1目1節	來源別子目及細目編號與名稱	060102 財產孳息 地租	預算金額	26,537,763 元	承辦單位	秘書室、森林遊憩科
----	-----------	---------------	-------------------	------	--------------	------	-----------

歲 入 項 目 說 明

- 一、項目內容：
1. 市有房地被無權占用使用補償金收入。
 2. 市有土地租金收入。
- 二、法令依據：
1. 依本府106.3.30府財產字第10630071600號函「臺北市政府加強清理及處理被占用市產計畫」及本府106.1.25府財產字第10630079800號令「臺北市市有房地被無權占用使用補償金計收原則」辦理。
 2. 依本府105.7.1府財管字第10530797100號令修正「臺北市市有土地出租租金計收基準」、本府92.11.28府財四字第09224946500號函修正「臺北市寺廟使用市有土地處理要點」及本府103.7.15府法綜字第10332198700號令修正「臺北市市有公用房地提供使用辦法」辦理。
- 三、計算方法：
1. 按「臺北市市有房地被無權占用使用補償金計收原則」之規定計算，預計本年度預算收入969,033元。
 2. 按「臺北市市有土地出租租金計收基準」、「臺北市寺廟使用市有土地處理要點」及「臺北市市有公用房地提供使用辦法」核算市有土地使用費，預計本年度預算收入25,568,730元。
- 四、實施進度：自107年1月1日起至107年12月31日止。
- 五、完成方法：按期填製繳款書，解繳市庫。
- 六、預期成果：預期如數收納，充裕市庫收入並維護市產權益。

臺北市政府工務局大地工程處

歲 入 明 細 表

中華民國107年度

單位：新臺幣元

科 目 名 稱	收 入 依 據	收 入 期 間	單 位	數 量	單 價	預 算 數	詳 細 計 算 及 說 明
地租	依「臺北市政府加強清理及處理被占用市產計畫」、「臺北市市有房地被無權占用使用補償金計收原則」辦理	107.01.01-107.12.31	年	1	969,033.00	26,537,763 969,033	無權占用市產使用補償金。
	依「臺北市市有土地出租租金計收基準」及「臺北市市有公用房地提供使用辦法」辦理	107.01.01-107.12.31	年	1	17,760.00	17,760	臺灣電力股份有限公司臺北供電區營運處使用南港區麗山段2小段290地號，面積222平方公尺，每平方公尺年使用費80元，申報地價：1,600元/平方公尺。
	依「臺北市市有土地出租租金計收基準」及「臺北市市有公用房地提供使用辦法」辦理	107.01.01-107.12.31	年	1	2,862.00	2,862	臺灣電力股份有限公司臺北供電區營運處使用文山區草湳段3小段507地號，面積97平方公尺，每平方公尺年使用費29.5元，申報地價：590元/平方公尺。
	依「臺北市市有土地出租租金計收基準」及「臺北市市有公用房地提供使用辦法」辦理	107.01.01-107.12.31	年	1	2,213.00	2,213	中華電信股份有限公司行動通信分公司臺北營運處使用文山區草湳段3小段110-1、110-2地號，面積75平方公尺。110-1地號，面積58平方公尺，每平方公尺年使用費29.5元，申報地價：590元/平方公尺；110-2地號，面積17平方公尺，每平方公尺年使用費29.5元，申報地價：590元/平方公尺。
	依「臺北市市有土地出租租金計收基準」及「臺北市市有公用房地提供使用辦法」辦理	107.01.01-107.12.31	年	1	7,168.00	7,168	內政部警政署警察廣播電臺使用北投區湖田段2小段44-6地號，面積724平方公尺，每平方公尺年使用費9.9元（政府機關以6折計），申報地價：330元/平方公尺。
	依「臺北市市有土地出租租金計收基準」及「	107.01.01-107.12.31	年	1	1,823,080.00	1,823,080	臺灣敦睦聯誼會使用中山區北安段4小段337地號、337-2地號，面積2,116平方公尺

臺北市政府工務局大地工程處

7-6-29

歲 入 明 細 表

中華民國107年度

單位：新臺幣元

科 目 名 稱	收 入 依 據	收 入 期 間	單 位	數 量	單 價	預 算 數	詳 細 計 算 及 說 明
	臺北市市有公用房地提供使用辦法」辦理						。337地號，面積1,640平方公尺，每平方公尺年使用費595元，申報地價：11,900元/平方公尺；337-2地號，面積476平方公尺，每平方公尺年使用費1,780元，申報地價：35,600元/平方公尺。
	依「臺北市市有土地出租租金計收基準」及「臺北市市有公用房地提供使用辦法」辦理	107.01.01-107.12.31	年	1	2,138,330.00	2,138,330	中央廣播電臺使用中山區北安段4小段337、340地號，面積5,985平方公尺。337地號，面積463平方公尺，每平方公尺年使用費357元（公益團體作事業目的使用以6折計），申報地價：11,900元/平方公尺；340地號，面積5,522平方公尺，其中面積5,182.1平方公尺，每平方公尺年使用費324.06元（公益團體作事業目的使用以6折計）；地上營業建物面積339.9平方公尺，每平方公尺年使用費864.16元(按營業用稅率課徵房屋稅者加成60%計)，申報地價：10,802元/平方公尺。
	依「臺北市市有土地出租租金計收基準」及「臺北市市有公用房地提供使用辦法」辦理	107.01.01-107.12.31	年	1	6,107,912.00	6,107,912	臺北市美僑協會使用中山區北安段4小段337、340地號，面積9,411平方公尺。337地號，面積373平方公尺，每平方公尺年使用費595元，申報地價：11,900元/平方公尺；340地號，面積9,038平方公尺，其中面積5,938.1平方公尺，每平方公尺使用費540.1元，餘面積3,099.9平方公尺，每平方公尺使用費864.16元，(按營業用稅率課徵房屋稅者加成60%計)，申報地價：10,802元/平方公尺。
	依「臺北市市有土地出租租金計收基準」及「臺北市市有公用房地提	107.01.01-107.12.31	年	1	15,083,876.00	15,083,876	中國青年救國團使用士林區百齡段6小段676、676-1、678、678-1、678-2、680-2、681、681-1、682、682-2、702、702-1

臺北市政府工務局大地工程處

歲 入 明 細 表

中華民國107年度

單位：新臺幣元

科 目 名 稱	收 入 依 據	收 入 期 間	單 位	數 量	單 價	預 算 數	詳 細 計 算 及 說 明
	供使用辦法」辦理						、702-3、703-1、704、705、707及707-1地號等18筆市地部分，面積18621.46平方公尺，其中面積2,517.73平方公尺，每平方公尺年使用費1,597.36元(案營業用稅率課徵房屋稅者加成60%計)；面積3,545.50平方公尺，每年使用費998.35元；餘面積12,558.23平方公尺，每平方公尺年使用費599.01元(公益團體作事業目的使用以6折計)，申報地價：19,967元/平方公尺。
	依「臺北市市有土地出租租金計收基準」及「臺北市市有公用房地提供使用辦法」辦理	107.01.01-107.12.31	年	1	52,498.00	52,498	陳芳如使用中山區北安段4小段340-7地號，面積202.89平方公尺，每平方公尺年使用費258.75元(身心障礙者以6折計)，申報地價：8,625元/平方公尺。
	依「臺北市市有土地出租租金計收基準」及「臺北市市有公用房地提供使用辦法」辦理	107.01.01-107.12.31	年	1	9,912.00	9,912	朱玉燕使用中山區北安段4小段339-1地號，面積94.4平方公尺，每平方公尺年使用費105元，申報地價：2,100元/平方公尺。
	依「臺北市市有土地出租租金計收基準」及「臺北市市有公用房地提供使用辦法」辦理	107.01.01-107.12.31	年	1	9,329.00	9,329	黃高揚、黃高銘使用文山區頭廷段3小段413地號，面積133.27平方公尺，每平方公尺年使用費70元，申報地價：1,400元/平方公尺。
	依「臺北市市有土地出租租金計收基準」及「臺北市寺廟使用市有土地處理要點」辦理	107.01.01-107.12.31	年	1	173,420.00	173,420	指南宮管理委員會使用文山區指南段1小段314地號及指南段3小段200地號、208地號，面積1,188平方公尺。指南段1小段314地號，面積154平方公尺，100平方公尺以下每平方公尺年使用費42元(寺廟以6折計)，超過100平方公尺部分每平方公尺年使用費70元，申報地價：1,400元/平

臺北市政府工務局大地工程處

7-6-31

歲 入 明 細 表

中華民國107年度

單位：新臺幣元

科 目 名 稱	收 入 依 據	收 入 期 間	單 位	數 量	單 價	預 算 數	詳 細 計 算 及 說 明
	依「臺北市市有土地出租租金計收基準」及「臺北市寺廟使用市有土地處理要點」辦理	107.01.01-107.12.31	年	1	27,090.00	27,090	方公尺；指南段3小段200地號，面積260平方公尺，每平方公尺年使用費160元，申報地價：3,200元/平方公尺；208地號，面積774平方公尺，每平方公尺年使用費160元，申報地價：3,200元/平方公尺。
	依「臺北市市有土地出租租金計收基準」及「臺北市寺廟使用市有土地處理要點」辦理	107.01.01-107.12.31	年	1	111,615.00	111,615	金剛寺管理委員會使用中山區北安段4小段339-6地號，面積298平方公尺，100平方公尺以下每平方公尺年使用費63元（寺廟以6折計），超過100平方公尺部分每平方公尺年使用費105元，申報地價：2,100元/平方公尺。
	依「臺北市市有土地出租租金計收基準」及「臺北市市有公用房地提供使用辦法」辦理	107.01.01-107.12.31	年	1	375.00	375	大忠宮管理委員會使用中山區北安段4小段339-6地號，面積1,103平方公尺，100平方公尺以下每平方公尺年使用費63元（寺廟以6折計），超過100平方公尺部分每平方公尺年使用費105元，申報地價：2,100元/平方公尺。
	依「臺北市市有土地出租租金計收基準」及「臺北市市有公用房地提供使用辦法」辦理	107.01.01-107.12.31	年	1	364.00	364	台灣電力股份有限公司台北供電區營運處使用內湖區碧山段三小段149-2地號，面積5平方公尺，每平方公尺年使用費75元，申報地價：1,500元/平方公尺（新增）。
	依「臺北市市有土地出租租金計收基準」及「臺北市市有公用房地提供使用辦法」辦理	107.01.01-107.12.31	年	1	364.00	364	陳志偉、黃柏學使用中山區北安段四小段32地號，面積5.77平方公尺，每平方公尺使用費63元（設籍自住者，100平方公尺內以6折計），申報地價：2,100元/平方公尺（新增）。

臺北市政府工務局大地工程處
歲 入 明 細 表

中華民國107年度

單位：新臺幣元

科 目 名 稱	收 入 依 據	收 入 期 間	單 位	數 量	單 價	預 算 數	詳 細 計 算 及 說 明
	依「臺北市市有土地出租租金計收基準」及「臺北市市有公用房地提供使用辦法」辦理	107.01.01-107.12.31	年	1	926.00	926	陳慧潔使用中山區北安段四小段32地號，面積14.70平方公尺，每平方公尺使用費63元(設籍自住者，100平方公尺內以6折計)，申報地價：2,100元/平方公尺(新增)。

臺北市政府工務局大地工程處

歲入項目說明提要

7-6-33

經常門

中華民國107年度

單位：新臺幣元

科目	6款53項2目1節	來源別子目及細目編號與名稱	060401 廢舊物資售價 廢舊物資售價	預算金額	20,000元	承辦單位	秘書室
歲 入 項 目 說 明							
<p>一、項目內容：財產報廢變賣收入。</p> <p>二、法令依據：依本府105.12.2府財產字第10531323800號函修正「臺北市市有財產報廢處理原則」辦理。</p> <p>三、計算方法：報廢財產之變賣收入，預計本年度預算收入20,000元。</p> <p>四、實施進度：自107年1月1日起至107年12月31日止。</p> <p>五、完成方法：依據實際收入數隨時繳庫。</p> <p>六、預期成果：增裕庫收。</p>							

臺北市政府工務局大地工程處
歲 入 明 細 表

中華民國107年度

單位：新臺幣元

科 目 名 稱	收 入 依 據	收 入 期 間	單 位	數 量	單 價	預 算 數	詳 細 計 算 及 說 明
廢舊物資售價	依「臺北市市有財產報廢處理原則」辦理	107.01.01-107.12.31	年	1	20,000.00	20,000 20,000	報廢財產之變賣收入。

臺北市政府工務局大地工程處

歲入項目說明提要

7-6-35

經常門

中華民國107年度

單位：新臺幣元

科目	10款50項1目1節	來源別子目及細目編號與名稱	100201 雜項收入 收回以前年度歲出	預算金額	250,000元	承辦單位	審查管理科
----	------------	---------------	-------------------------	------	----------	------	-------

歲 入 項 目 說 明

- 一、項目內容：收回以前年度支出等收入。
 二、法令依據：依「預算法」、「會計法」及相關規定辦理。
 三、計算方法：參照水土保持工程計畫所編列「山坡地違規案件水土保持處理」估列，預計本年度預算收入250,000元。
 四、實施進度：自107年1月1日起至107年12月31日止。
 五、完成方法：依據實際收入數解繳市庫。
 六、預期成果：預期如數收納，充裕市庫收入。

臺北市政府工務局大地工程處
歲 入 明 細 表

中華民國107年度

單位：新臺幣元

科 目 名 稱	收 入 依 據	收 入 期 間	單 位	數 量	單 價	預 算 數	詳 細 計 算 及 說 明
收回以前年度歲出	依「預算法」、「會計法」及相關規定辦理	107.01.01-107.12.31	年	1	250,000.00	250,000 250,000	收回以前年度支出等收入。

臺北市政府工務局大地工程處

7-6-37

歲 入 項 目 說 明 提 要

經常門

中華民國107年度

單位：新臺幣元

科目	10款50項1目2節	來源別子目及細目編號與名稱	100202 雜項收入 其他雜項收入	預算金額	1,157,232元	承辦單位	秘書室、企劃科
歲 入 項 目 說 明							
<p>一、項目內容：1.工程招標圖說收入。 2.對配住公有宿舍員工扣繳房租津貼。 3.對配住單房間職務宿舍員工扣繳宿舍使用費。 4.其他零星雜項收入。</p> <p>二、法令依據：1.依「政府採購法」等相關規定辦理。 2.依行政院105.8.12院授人給字第1050050691號函修正「全國軍公教員工待遇支給要點」及本府105.11.17府秘總字第10531734500號函修正「臺北市政府所屬各機關學校職務宿舍設置管理要點」辦理。 3.依「預算法」、「會計法」及相關規定辦理。</p> <p>三、計算方法：1.依電子領標收費標準，按工程圖說工本費每份約60-100元不等計列，預計本年度預算收入62,000元。 2.依居住公有宿舍人員其職等原可支領房租津貼金額計算，預計本年度預算收入36,000元。 3.依居住單房間職務宿舍員工其居住坪數計算宿舍使用費，預計本年度預算收入59,232元。 4.其他零星雜項收入，預計本年度預算收入1,000,000元。</p> <p>四、實施進度：自107年1月1日起至107年12月31日止。</p> <p>五、完成方法：1.按月辦理繳庫。 2.按實際收入數隨時繳庫。</p> <p>六、預期成果：充裕市庫收入。</p>							

臺北市政府工務局大地工程處

歲 入 明 細 表

中華民國107年度

單位：新臺幣元

科 目 名 稱	收 入 依 據	收 入 期 間	單 位	數 量	單 價	預 算 數	詳 細 計 算 及 說 明
其他雜項收入	依「政府採購法」等相關規定辦理	107.01.01-107.12.31	年	1	62,000.00	1,157,232 62,000	依據工程招標文件出售工程圖說，其方式係電子領標：按公告金額販售價格，100萬元以下，每份收取價格為60元；100萬元以上，每份收取價格為100元。本年度預算收入如列數。
	依「全國軍公教員工待遇支給要點」辦理	107.01.01-107.12.31	年	1	36,000.00	36,000	配住公有宿舍員工扣繳房租津貼收入，按月辦理繳庫： 600元×5人×12月=36,000元。
	依「臺北市政府所屬各機關學校職務宿舍設置管理要點」辦理	107.01.01-107.12.31	年	1	59,232.00	59,232	配住單房間職務宿舍員工扣繳宿舍使用費收入，按月辦理繳庫： 1. 1,698元×2人×12月=40,752元。 2. 575元×2人×12月=13,800元。 3. 390元×1人×12月=4,680元。 4. 以上1-3項共計59,232元。
	依「預算法」、「會計法」及相關規定辦理	107.01.01-107.12.31	年	1	1,000,000.00	1,000,000	其他零星雜項收入按實際收入數隨時繳庫，本年度預算收入如列數。

臺北市政府工務局大地工程處

歲出計畫提要及分支項目概況表

7-6-39

中華民國107年度

單位：新臺幣元

工作計畫名稱及編號	310101行政管理	承辦單位	秘書室、會計室、人事室、政風室	預算金額	158,864,361 元
-----------	------------	------	-----------------	------	---------------

一、本工作計畫上年度預算數51,113,059元，前年度決算數53,504,449元。

二、本年度計畫內容及預期成果：

(一) 計畫內容：

1. 一般業務：綜理處務行政工作、秘書及文書處理業務，並依需要適時辦理。
2. 會計業務：依有關主計法規，適時、適切辦理歲計、會計、統計等工作。
3. 人事業務：依據人事法令規定，適時、適切辦理有關本處人事業務。
4. 政風業務：依據本處政風工作計畫作業要點，辦理法令宣導、機密維護措施及嚴查違規洩密案件等工作。

(二) 預期成果：

1. 一般業務：維持機關正常運作，適時完成行政管理工作及提高行政效率，達成預期目標。
2. 會計業務：本符合效益之原則切實而嚴謹的編列、執行預算，使預算與計畫密切配合，充分發揮財務管理之功能，輔助本處業務積極推展。
3. 人事業務：藉由有效之人事管理，用人適所，促進組織運作之健全；提高工作效率，使業務計畫順利推行；增進員工身心健康，努力從公。
4. 政風業務：澄清吏治，革新政風，防止洩露公務機密，防範不法破壞事件，確保機關安全。

三、分支項目及用途別科目預算明細表：

7 款 6 項 1 目 1 節 分支項目及用途別科目	預 算 數	說 明				
		單 位	數 量	單 價	金 額	內 容
一、人員維持費	135,865,185					較上年度預算數 29,500,033元，增加 106,365,152元。
人事費	135,865,185					
法定編制人員待遇	71,520,000	年	1	71,520,000	71,520,000	職員114人薪津(詳人事費分析表)。
約聘僱人員待遇	6,591,732	年	1	5,777,940	5,777,940	約聘人員11人薪津(詳人事費分析表)。
		年	1	813,792	813,792	約僱人員2人薪津(詳人事費分析表)。
技工及工友待遇	12,060,000	年	1	12,060,000	12,060,000	職工34人工資(詳人事費分析表)。
獎金	17,335,968	年	1	5,888,500	5,888,500	依考績法規定核發之獎金。

臺北市政府工務局大地工程處
歲出計畫提要及分支項目概況表

中華民國107年度

單位：新臺幣元

7 款 6 項 1 目 1 節 分支項目及用途別科目	預 算 數	說 明				
		單 位	數 量	單 價	金 額	內 容
其他給與	3,636,440	年	1	11,271,468	11,271,468	依規定核發之年終工作獎金。
		年	1	176,000	176,000	依水保法規規定核發之獎金。
		年	1	1,376,000	1,376,000	休假補助費。
		人、月、段	21x12x1	630	158,760	員工上下班交通費。
		人、月、段	139x12x2	630	2,101,680	員工上下班交通費。
退休離職儲金	13,997,008	年	1	6,067,152	6,067,152	提撥退撫基金。
		年	1	7,534,372	7,534,372	提撥勞工退休準備金。
		年	1	395,484	395,484	提撥約聘僱人員離職儲金。
		年	1	4,326,588	4,326,588	職員(工)健保費。
保險	8,195,088	年	1	2,232,468	2,232,468	職員公保費。
		年	1	864,732	864,732	職工勞保費。
		年	1	472,644	472,644	約聘僱勞保費。
		年	1	298,656	298,656	約聘僱健保費。
		年	1	248,368	248,368	職工退休退職給付。(新增)
退休退職給付	248,368	年	1	248,368	248,368	
加班值班費	2,280,581					

臺北市政府工務局大地工程處
歲出計畫提要及分支項目概況表

7-6-41

中華民國107年度

單位：新臺幣元

7 款 6 項 1 目 1 節 分支項目及用途別科目	預 算 數	說 明				
		單 位	數 量	單 價	金 額	內 容
二、一般業務 業務費 水電費 通訊費 稅捐及規費	22,446,796	年	1	1,049,356	1,049,356	不休假出勤加班費。
		年	1	1,029,920	1,029,920	本處員工辦理各項業務超時加班費。
		年	1	154,105	154,105	府會聯絡員加班費。
		年	1	47,200	47,200	林業現場查察與推廣人員及內雙溪自然中心工作人員平日及例假日值日夜費。
	22,446,796	較上年度預算數 20,976,331元，增加 1,470,465元。				
	1,836,000	月	12	3,000	36,000	辦公室及松德大樓每月分攤自來水等相關維持費用。
	1,500,000	月	12	150,000	1,800,000	辦公室及松德大樓每月分攤電力(含高壓電)等相關維持費用。
		月	12	50,000	600,000	郵寄公文資料費。
		部、月	45x12	1,000	540,000	公務用電話及傳真機費用。
	11,012,083	月	12	30,000	360,000	辦公室及松德大樓每月分攤電信(通訊)等相關維持費用。
年		1	10,724,163	10,724,163	經管市有土地地價稅、房屋稅等稅款。	
	年	1	5,650	5,650	經管市有土地測量鑑界暨申請登記簿、土	

臺北市政府工務局大地工程處
歲出計畫提要及分支項目概況表

中華民國107年度

單位：新臺幣元

7 款 6 項 1 目 1 節 分支項目及用途別科目	預 算 數	說 明				
		單 位	數 量	單 價	金 額	內 容
保險費	182,682	年	1	170,250	170,250	地謄本、圖籍證件等相關費用。
		年	1	108,420	108,420	公務車輛使用牌照稅(詳車輛明細表)。
		年	1	3,600	3,600	公務車輛燃料使用費(詳車輛明細表)。
		年	1	120,000	120,000	公務車輛檢驗費(詳車輛明細表)。
		年	1	62,682	62,682	風景區、露營場、生態展示館、自然中心、劍南蝶園、公共溫泉浴室等休閒遊憩場域意外責任險。
按日按件計資酬金	132,000	年	1	12,000	12,000	公務車輛保險費(詳車輛明細表)
		年	1	12,000	12,000	沒入財產鑑價費。
		年	1	10,000	10,000	辦公室及松德大樓分攤消防安全設備檢測費用。
物品	2,602,392	年	1	110,000	110,000	一般訴訟或涉訟案件委請律師費用。
		批	1	1,265,936	1,265,936	執行業務所需購置之物品及耗材等相關費用。
		年	1	121,200	121,200	資訊用品及零組件。
		年	1	828,856	828,856	公務車輛油料費(詳車輛明細表)。
		年	1	386,400	386,400	電腦耗材。

臺北市政府工務局大地工程處
歲出計畫提要及分支項目概況表

7-6-43

中華民國107年度

單位：新臺幣元

7 款 6 項 1 目 1 節	預 算 數	說 明				
分支項目及用途別科目		單 位	數 量	單 價	金 額	內 容
一般事務費	2,336,034	本	1200	60	72,000	規費等有關單據之印刷費。
		臺、月、張	12x12x6072	0.7	612,058	影印機使用費。
		坪、月	850x12	50	510,000	辦公室及松德大樓消毒及環境清潔維持費。
		年	1	20,000	20,000	辦公室及松德大樓分攤消防安全設備改善費。
		月	12	20,000	240,000	辦公室及松德大樓每月分攤保全費。
		批	1	203,696	203,696	印製各項信封及公文檔案卷夾。
		年	1	70,000	70,000	處理一般訴訟或涉訟案件暨被占用市產之清理等訴訟費用。
		人、次	23x1	3,000	69,000	員工健康檢查費。
		人、月	114x12	360	492,480	統籌業務費，按職員每人每月360元編列。
		人、月	13x12	120	18,720	統籌業務費，按約聘僱人員每人每月120元編列。
		人、月	34x12	50	20,400	統籌業務費，按駕駛、技工、工友每人每月50元編列。
		人次	96	80	7,680	驗收、估驗、土地勘查等逾時誤餐餐盒費用。
特別費	180,000	人、月	1x12	15,000	180,000	處長特別費。

臺北市政府工務局大地工程處
歲出計畫提要及分支項目概況表

中華民國107年度

單位：新臺幣元

7 款 6 項 1 目 1 節 分支項目及用途別科目	預 算 數	說 明				
		單 位	數 量	單 價	金 額	內 容
房屋建築養護費	262,260	棟、年	1x1	4,510	4,510	鋼筋混凝土建築修繕貴子坑林業工作站1棟45坪，每棟30坪以內者按年編列4,510元。
		坪、年	15x1	110	1,650	前項超過30坪部分，每增加1坪增列110元。
		棟、年	1x1	5,100	5,100	加強磚造建築修繕碧山林業工作站1棟25坪，每棟30坪以內者按年編列5,100元。
		年	1	251,000	251,000	辦公室及松德大樓修繕養護費用及分攤款。
車輛及辦公器具養護費	425,824	年	1	1,000	1,000	傳真機養護費。
		年	1	424,824	424,824	公務車輛養護費(詳車輛明細表)。
		設施及機械設備養護費	1,307,181	年	1	549,081
		月	12	38,175	458,100	辦公室及松德大樓每月分攤機電設備維護費用。
		月	12	25,000	300,000	辦公室及松德大樓每月分攤電梯設備維護費用。
國內旅費	21,700	人、天	14x1	1,550	21,700	職員市外出差旅費。
資訊服務費	640,000	年	1	640,000	640,000	硬體維護費。

臺北市政府工務局大地工程處
歲出計畫提要及分支項目概況表

7-6-45

中華民國107年度

單位：新臺幣元

7 款 6 項 1 目 1 節 分支項目及用途別科目	預 算 數	說 明				
		單 位	數 量	單 價	金 額	內 容
短程車資	8,640	年	1	8,640	8,640	驗收、開會、赴地政事務所申請證照及繳納各項費用等交通費。
三、會計業務	129,120					較上年度預算數 173,520元，減少 44,400元。
業務費	129,120					
物品	6,400	種	4	1,600	6,400	會計相關法令書籍。
一般事務費	115,160	本	110	100	11,000	印製單位預算書費用(含預算案及法定預算)。
		年	1	55,800	55,800	印製會計帳本、書表等費用。
		本	150	100	15,000	分攤印製主管預算書費用(含預算案及法定預算)。
		本	220	60	13,200	分攤印製追加(減)預算書費用(含預算案及法定預算)。
		人次	252	80	20,160	驗收及統計調查等逾時誤餐餐盒費用。
短程車資	7,560	年	1	7,560	7,560	驗收及統計調查等交通費。
四、人事業務	400,100					較上年度預算數 428,175元，減少 28,075元。
業務費	400,100					
按日按件計資酬金	19,200	節	12	1,600	19,200	專題講座講師鐘點費。

臺北市政府工務局大地工程處
歲出計畫提要及分支項目概況表

中華民國107年度

單位：新臺幣元

7 款 6 項 1 目 1 節 分支項目及用途別科目	預 算 數	說 明				
		單 位	數 量	單 價	金 額	內 容
物品	6,400	種	4	1,600	6,400	人事相關法令書籍、專書閱讀及相關物品。
一般事務費	368,980	人、年	161x1	2,000	322,000	文康活動費。
		年	1	45,780	45,780	辦理員工教育訓練及政策宣導等費用。
		張	40	30	1,200	員工服務證製作費用。
車輛及辦公器具養護費	3,600	年	1	3,600	3,600	刷卡機維護費用。
短程車資	1,920	年	1	1,920	1,920	因公外勤及查核勤惰等交通費。
五、政風業務	23,160					較上年度預算數 35,000元，減少 11,840元。
業務費	23,160					
按日按件計資酬金	6,870	節	3	1,600	4,800	辦理法紀宣導外聘專家、學者講師鐘點費。
		人	3	690	2,070	廉政問卷調查報告外聘委員審查費。
一般事務費	15,390	年	1	3,390	3,390	辦理政風預防措施、法令宣導及會議講習資料等相關印刷費。
		次	4	2,500	10,000	辦理廉政作為、反賄選宣導及廉政教育訓練等相關活動費用。

臺北市政府工務局大地工程處
歲出計畫提要及分支項目概況表

7-6-47

中華民國107年度

單位：新臺幣元

7 款 6 項 1 目 1 節	預 算 數	說 明				
分支項目及用途別科目		單 位	數 量	單 價	金 額	內 容
短程車資	900	人次	25	80	2,000	調查政風案件、辦理公務機密維護、安全維護、講習、座談會及督導考核等工作人員逾時誤餐餐盒費用。
		年	1	900	900	調查政風案件、辦理公務機密維護、安全維護、講習、座談會及督導考核等工作人員交通費。

臺北市政府工務局大地工程處

歲出計畫提要及分支項目概況表

7-6-49

中華民國107年度

單位：新臺幣元

工作計畫名稱及編號	310201山坡地管理及維護	承辦單位	企劃科、審查管理科、坡地住宅科、道路步道科、森林遊憩科、土石流防治科、坡地整治科	預算金額	126,286,058 元
-----------	----------------	------	--	------	---------------

一、本工作計畫上年度預算數220,060,380元，前年度決算數207,021,741元。

二、本年度計畫內容及預期成果：

(一) 計畫內容：

1. 綜合企劃：辦理本處山坡地防災制度研擬，山坡地防災資訊整合系統、休閒遊憩主題網之建置及更新維護，工程管考及本處採購、發包、訂約、法制業務等。
2. 山坡地巡查管理及水土保持審查：依據「水土保持法」等相關法令規定，辦理山坡地水土保持管理及違規查報取締工作。
3. 山坡地住宅管理：依據「水土保持法」等相關法令規定，辦理坡地住宅及人工邊坡管理相關工作。
4. 道路步道管理：辦理本市列管山區道路及針對列管橋梁進行第二代巡勘檢測工作，俾利納入工程辦理改善維護事宜；辦理本市135條登山步道設施巡查、流動廁所設置、除草清潔維護管理工作及生態教育宣導解說。
5. 森林遊憩管理：辦理本市轄管休憩場域等維護管理、各場域環境教育課程訓練及依據「森林法」執行各項林業行政工作。
6. 土石流及溪溝治理：辦理土石流潛勢溪流巡勘及防災教育宣導與演練工作，提高民眾安全意識，降低災害風險，並編製防災相關圖冊及資料更新及土石流防災維護管理相關業務。
7. 坡地整治：辦理本市山坡地列管邊坡、順向坡、貓空纜車鄰近邊坡及山坡地農業環境改善調查、巡勘觀測、規劃、設計及工程施作。

(二) 預期成果：

1. 綜合企劃：健全坡地防災制度，提升預警及應變能力，完成採購發包及資訊系統更新維護。
2. 山坡地巡查管理及水土保持審查：落實管理減少違規，兼顧土地合理利用及水土資源保育。
3. 山坡地住宅管理：建構坡地住宅安全維護網，提升人工邊坡管理效能，確保住戶生命安全。
4. 道路步道管理：維持山區道路通暢及保持登山步道及遊憩設施之安全舒適，提供良好休閒場所。
5. 森林遊憩管理：維持遊憩場域安全舒適及森林資源，提供市民良好遊憩體驗。
6. 土石流及溪溝治理：提升土石流潛勢溪流及溪溝維護管理及防災效率，保障市民財產安全。
7. 坡地整治：保障山坡地安全以達減災；改善農業環境以協助發展休閒農業，提供優質遊憩空間。

三、分支項目及用途別科目預算明細表：

7 款 6 項 2 目 1 節 分支項目及用途別科目	預 算 數	說 明				
		單 位	數 量	單 價	金 額	內 容
一、綜合企劃	5,812,364					較上年度預算數 6,084,442元，減少 272,078元。
業務費	5,812,364					
水電費	39,600	站、月	11x12	300	39,600	土石流觀測系統電費。

臺北市政府工務局大地工程處
歲出計畫提要及分支項目概況表

中華民國107年度

單位：新臺幣元

7 款 6 項 2 目 1 節 分支項目及用途別科目	預 算 數	說 明				
		單 位	數 量	單 價	金 額	內 容
通訊費	441,780	月	12	515	6,180	防災中心坡地防災使用，接收有線電視收視費用。
		處、月	33x12	1,100	435,600	雨量站及土石流觀測站網路傳輸費用、通訊費（含3G與簡訊傳輸費用）等。
土地租金	2,800	年	1	2,800	2,800	雨量站租用國有林地需支付林務局租賃費用。
保險費	152,000	人、年	152x1	1,000	152,000	防救災人員所需額外保險費。
按日按件計資酬金	82,000	人次	41	2,000	82,000	辦理管考、防災、資訊、採購等業務學者專家出席費。
物品	26,852	套	14	1,068	14,952	山坡地防災應變用防水透氣型雨衣(含機關名稱套印等費用)(2年1編)(新增)。
		雙	14	850	11,900	山坡地防災應變用安全雨鞋(2年1編)(新增)。
一般事務費	270,636	年	1	100,000	100,000	製作本處防災宣導摺頁及山坡地環境地質防災資料圖說。
		年	1	147,596	147,596	辦理管考、防災、資訊、採購業務相關會議、研習場地、茶水便當、文件編製印刷等費用。
		人次	288	80	23,040	辦理管考、防災、資訊、採購等業務勘查逾時誤餐餐盒費用。

臺北市政府工務局大地工程處
歲出計畫提要及分支項目概況表

7-6-51

中華民國107年度

單位：新臺幣元

7 款 6 項 2 目 1 節	預 算 數	說 明				
分支項目及用途別科目		單 位	數 量	單 價	金 額	內 容
設施及機械設備養護費	2,276,546	式	1	2,276,546	2,276,546	雨量站及土石流觀測站等保養、維護與更新（含雨量資料蒐集、建立）。
國內旅費	20,150	人、天	13x1	1,550	20,150	參加業務有關會議或技術研討會市外出差旅費。
資訊服務費	2,450,000	年	1	2,450,000	2,450,000	山坡地防災資訊整合系統維護（含休閒遊憩主題網維護）。
國內組織會費	50,000	年	1	50,000	50,000	參加專業學術團體所需年度團體會員年費。
二、山坡地巡查管理及水土保持審查	18,023,758					較上年度預算數 17,817,230元，增加 206,528元。
業務費	18,013,758					
通訊費	102,000	人、機、月	17x1x12	500	102,000	執行山坡地巡查管理防災業務手機通話聯絡費用。
其他業務租金	220,000	輛、月、次	1x12x20	750	180,000	公務車輛租金。
		年	1	40,000	40,000	辦理公務所需使(租)用器材、場地等費用。
稅捐及規費	29,000	筆	50	20	1,000	違規案件地籍謄本等資料申請費。
		筆	7	4,000	28,000	山坡地違規案件、訴願陳情及強制執行案件土地鑑界費。
按日按件計資酬金	830,600					

臺北市政府工務局大地工程處
歲出計畫提要及分支項目概況表

中華民國107年度

單位：新臺幣元

7 款 6 項 2 目 1 節 分支項目及用途別科目	預 算 數	說 明				
		單 位	數 量	單 價	金 額	內 容
物品	94,968	人次	400	2,000	800,000	水土保持相關會議及違規改正指導及農地整坡申請指導(含現場會勘)學者專家及水土保持服務團技師出席費。
		節	16	1,600	25,600	山坡地查報、取締及違規案件處理教育訓練講師鐘點費。
		千字	10	500	5,000	山坡地保育利用業務相關學者專家撰稿費。
		套	17	1,068	18,156	山坡地巡查用防水透氣型雨衣(含機關名稱套印等費用)(2年1編)。
		雙	17	850	14,450	山坡地巡查用安全雨鞋(2年1編)。
		年	1	9,694	9,694	山坡地巡查業務所需相關物品。
		臺	1	9,800	9,800	山坡地違規取締蒐證用攝影器材。
		輛、月、公升	1x12x139	25.7	42,868	租賃車輛汽油費。
委辦費	5,485,000	式	1	4,060,000	4,060,000	水土保持計畫審查費(收支併列)。總經費明細如下： 1. 委外審查費用：3,654,000元。 2. 其他相關作業費用：406,000元。
一般事務費	8,816,640	式	1	1,425,000	1,425,000	水土保持計畫施工檢查費(10公頃以下開發案件2,300元/次，10公頃以上開發案件4,600元/次)。

臺北市政府工務局大地工程處
歲出計畫提要及分支項目概況表

7-6-53

中華民國107年度

單位：新臺幣元

7 款 6 項 2 目 1 節	預 算 數	說 明				
分支項目及用途別科目		單 位	數 量	單 價	金 額	內 容
		式	1	1,785,000	1,785,000	已完工水土保持設施維護檢查、輔導及相關圖說彙整。
		式	1	2,500,000	2,500,000	辦理本市山坡地衛星影像分析及無人載具空拍等多元尺度監測計畫。
		式	1	900,000	900,000	土地可利用限度查定檢討。
		式	1	2,607,840	2,607,840	辦理水土保持輔導及設施檢查、多元尺度監測、土地可利用限度查定等山坡地管理資料彙整及分析。
		年	1	100,000	100,000	水土保持查報取締績優人員獎品。
		年	1	60,000	60,000	水土保持服務團績優團員獎品。
		套	17	2,600	44,200	水土保持查報人員巡查業務所需工作服(冬服1800元、夏服800元)。
		年	1	25,000	25,000	航照圖、衛星圖等相關圖像購置及影像處理與防災演習(展示)等相關費用。
		年	1	44,800	44,800	水土保持計畫等資料掃描及數位化費用。
		面	20	500	10,000	告示牌製作費。
		年	1	45,000	45,000	行政訴訟作成給付判決應行給付費用、爭議案件調查或鑑定及行政執行所需公告案相關費用。
		年	1	58,000	58,000	宣導活動所需宣傳品等。
		年	1	110,000	110,000	山坡地管理相關法規、坡地資源保育、水

臺北市政府工務局大地工程處
歲出計畫提要及分支項目概況表

中華民國107年度

單位：新臺幣元

7 款 6 項 2 目 1 節 分支項目及用途別科目	預 算 數	說 明				
		單 位	數 量	單 價	金 額	內 容
						水土保持服務團研習及宣傳摺頁等印製費用。
		式	1	10,000	10,000	水土保持服務團服務證書及感謝狀製作。
		年	1	106,000	106,000	辦理研習、觀摩、檢討或協調會議等活動所需便當餐點、茶水等費用。
		人次	4620	80	369,600	山坡地巡查及水土保持計畫審查監督檢查逾時誤餐餐盒費用。
		人次	515	80	41,200	山坡地會勘、代履行及強制執行逾時誤餐餐盒費用。
車輛及辦公器具養護費	3,000	年	1	3,000	3,000	山坡地巡視相機、手機、GPS等器材維修費。
國內旅費	32,550	人、天	21x1	1,550	32,550	參加業務有關會議或學術研討會市外出差旅費。
資訊服務費	2,400,000	式	1	2,400,000	2,400,000	山坡地開發案件水土保持資料建置、更新維護與擴增「坡地管理資料庫」。
獎補助費	10,000					
獎勵及慰問	10,000	件	2	5,000	10,000	山坡地保育利用管理舉發人獎金。
三、山坡地住宅管理	14,757,110					較上年度預算數 14,124,040元，增加 633,070元。
業務費	14,757,110					
通訊費	80,000	年	1	80,000	80,000	人工邊坡資訊系統遠端連線設備及智慧型

臺北市政府工務局大地工程處
歲出計畫提要及分支項目概況表

7-6-55

中華民國107年度

單位：新臺幣元

7 款 6 項 2 目 1 節	預 算 數	說 明				
分支項目及用途別科目		單 位	數 量	單 價	金 額	內 容
稅捐及規費	4,000	筆	1	4,000	4,000	上網工具之網路傳輸費用。
按日按件計資酬金	1,063,800	人次	115	2,000	230,000	人工邊坡管理相關案件土地鑑界費及土地謄本申請費。
		節	6	1,600	9,600	山坡地住宅管理相關業務學者專家出席費。
		年	1	19,200	19,200	山坡地住宅管理相關業務之教育訓練講師鐘點費。
		人次	400	2,000	800,000	山坡地住宅管理相關業務之教育訓練講師交通費。
		千字	10	500	5,000	山坡地住宅社區檢視勘查專業技師出席費。
物品	84,370	臺	1	9,800	9,800	山坡地住宅管理相關業務學者專家撰稿費。
		年	1	4,500	4,500	辦理山坡地住宅管理現勘所需之專業相機(具GPS定位、旋轉、防水等多項功能)。
		組	1	3,500	3,500	辦理山坡地住宅管理、地籍資料基本圖冊整理等業務用經費。
		雙	15	2,520	37,800	辦理山坡地住宅管理所需錄音筆等相關資料儲存設備。
						辦理山坡地住宅管理現場所需專用防滑、防水、高筒及抗壓登山鞋。

臺北市政府工務局大地工程處
歲出計畫提要及分支項目概況表

中華民國107年度

單位：新臺幣元

7 款 6 項 2 目 1 節	預 算 數	說 明				
分支項目及用途別科目		單 位	數 量	單 價	金 額	內 容
委辦費	9,900,000	套	15	1,068	16,020	坡地住宅勘查用防水透氣型雨衣(含機關名稱套印等費用)(2年1編)(新增)。
		雙	15	850	12,750	坡地住宅勘查用安全雨鞋(2年1編)(新增)。
		式	1	2,400,000	2,400,000	辦理列管山坡地老舊聚落巡勘觀測工作。 總經費明細如下： 1.巡勘觀測人員費用1,035,000元。 2.監測儀器量測、裝置及修復(含地中傾斜管、水位井、建物傾度盤、裂縫計等)1,015,000元。 3.資料整理分析、報告製作費、印刷費及其他350,000元。
		式	1	1,800,000	1,800,000	辦理山坡地住宅周邊水土保持安全巡勘觀測工作。 總經費明細如下： 1.坡地社區巡勘觀測人員費用735,000元。 2.坡地社區監測儀器量測、修復及設置(含地中傾斜管、水位井、建物傾度盤、裂縫計等)725,000元。 3.社區防災地圖及環境診斷圖圖資更新100,000元。 4.資料整理分析、報告製作費、印刷費及其他240,000元。
		式	1	3,200,000	3,200,000	辦理山坡地住宅社區鄰近順向坡監測與安全評估工作。 總經費明細如下：

臺北市政府工務局大地工程處
歲出計畫提要及分支項目概況表

7-6-57

中華民國107年度

單位：新臺幣元

7 款 6 項 2 目 1 節	預 算 數	說 明				
分支項目及用途別科目		單 位	數 量	單 價	金 額	內 容
一般事務費	2,713,440	式	1	2,500,000	2,500,000	1. 監測人員巡視周邊環境費用840,000元。 2. 本工作預計辦理有保全對象之12處確認順向坡監測儀器量測(含地中傾斜管、水位井、建物傾度盤等)1,960,000元。 3. 資料整理分析、報告製作費、印刷費及其他400,000元。 辦理山坡地人工邊坡巡勘檢查工作。 總經費明細如下： 1. 人工邊坡現場勘查、彙整與分析2,200,000元。 2. 技師會勘出席費50,000元。 3. 辦理調查簡報會議等事宜50,000元。 4. 營業稅及雜支(郵電、交通費、耗材及器材等)200,000元。
		年	1	1,611,000	1,611,000	辦理列管山坡地住宅管理等業務之研習、觀摩、會議、教育宣導說明會之場地費、場地佈置、茶水等相關活動費用，暨宣導品及摺頁製作等費用。
		場	2	32,000	64,000	辦理執行「山坡地住宅社區檢視勘查」計畫檢討會議餐點、茶水等費用。
		年	1	90,000	90,000	製作山坡地住宅管理勘查宣導品(摺頁或宣導影片等)。
		套	15	2,600	39,000	辦理山坡地住宅管理所需工作服(冬服1800元、夏服800元)。

臺北市政府工務局大地工程處
歲出計畫提要及分支項目概況表

中華民國107年度

單位：新臺幣元

7 款 6 項 2 目 1 節 分支項目及用途別科目	預 算 數	說 明				
		單 位	數 量	單 價	金 額	內 容
		式	1	800,000	800,000	辦理列管山坡地老舊聚落防災教育宣導及演練工作。
		人次	1368	80	109,440	山坡地住宅管理勘查及會勘等逾時誤餐餐盒費用。
車輛及辦公器具養護費	10,000	年	1	10,000	10,000	山坡地住宅管理勘查相機、智慧型上網工具及望遠鏡等辦公器具保養維護費。
國內旅費	46,500	人、天	15x2	1,550	46,500	參加業務有關會議或技術研討會市外出差旅費。
資訊服務費	855,000	式	1	855,000	855,000	建置「山坡地人工邊坡資料分析處理及圖形數化工作」。
四、道路步道管理	20,971,135					較上年度預算數 18,421,410元，增加 2,549,725元。
業務費	20,971,135					
土地租金	45,000	年	1	45,000	45,000	租用國有林地需支付林務局租賃費用。
其他業務租金	360,000	輛、月、次	1x12x20	750	180,000	公務車輛租金。
		臺、月	10x12	1,500	180,000	登山步道AED設置租賃費。
稅捐及規費	12,000	筆	3	4,000	12,000	山坡地道路步道、遊憩據點土地鑑界及土地謄本申請費。
按日按件計資酬金	60,000	人次	30	2,000	60,000	評選及審查等會議學者專家出席費。
物品	140,504					

臺北市政府工務局大地工程處
歲出計畫提要及分支項目概況表

7-6-59

中華民國107年度

單位：新臺幣元

7 款 6 項 2 目 1 節	預 算 數	說 明				
分支項目及用途別科目		單 位	數 量	單 價	金 額	內 容
一般事務費	17,395,531	雙	22	2,520	55,440	辦理道路步道巡勘業務所需專用防滑、防水、高筒及抗壓登山鞋。
		套	22	1,068	23,496	道路防災業務現勘所需防水透氣型雨衣(含機關名稱套印等費用)(2年1編)(新增)。
		雙	22	850	18,700	道路防災業務現勘所需安全雨鞋(新增)。
		輛、月、公升	1x12x139	25.7	42,868	租賃車輛汽油費。
		套	22	2,600	57,200	辦理道路步道巡勘業務所需工作服(冬服1800元、夏服800元)。
		式	1	4,764,000	4,764,000	辦理本市列管山區道路定期巡勘及28座橋梁定期檢測工作。
		式	1	3,420,000	3,420,000	登山步道相關清潔維護費及除草工作。
		人、月	3x12	47,110	1,695,960	委外辦理登山步道例行性巡查。
		式	1	5,450,000	5,450,000	登山步道廁所設置及清潔維護工作。
		年	1	1,500,000	1,500,000	辦理本市親山步道生態教育、生態解說、環境保護等活動費用及登山步道活動旗幟等文宣製作費用。
年	1	370,131	370,131	修正及編印臺北市登山健行導覽圖冊等印刷費。		
		人次	1728	80	138,240	道路步道勘查逾時誤餐餐盒費用。

臺北市政府工務局大地工程處
歲出計畫提要及分支項目概況表

中華民國107年度

單位：新臺幣元

7 款 6 項 2 目 1 節 分支項目及用途別科目	預 算 數	說 明				
		單 位	數 量	單 價	金 額	內 容
國內旅費	158,100	人、天	9x3	1,550	41,850	參加業務有關會議或技術研討會市外出差旅費。
		人、天	25x3	1,550	116,250	辦理道路步道講習及野外研習等活動差旅費。
資訊服務費	2,800,000	式	1	2,800,000	2,800,000	建置山區道路挖掘管理整合系統及相關數位化系統（新增）。
五、森林遊憩管理	26,807,402					較上年度預算數 28,178,207元，減少 1,370,805元。
業務費	26,807,402					
水電費	793,872	月	12	4,300	51,600	轄管場域水費。
		月	12	45,856	550,272	轄管場域電費。
		部、天、公升	3x100x20	32	192,000	轄管場域瓦斯及相關燃料費。
通訊費	111,324	月	12	4,777	57,324	林業查察、推廣及轄管場域之電話費及相關網路通訊費。
		人、機、月	3x1x12	1,500	54,000	辦理林業現場查察工作用個人手機通話聯絡費用。
土地租金	60,000	年	1	60,000	60,000	租用國有林地需支付林務局租賃費用。
其他業務租金	90,000	臺、月	5x12	1,500	90,000	休閒遊憩場域AED設置租賃費。

臺北市政府工務局大地工程處
歲出計畫提要及分支項目概況表

7-6-61

中華民國107年度

單位：新臺幣元

7 款 6 項 2 目 1 節	預 算 數	說 明				
分支項目及用途別科目		單 位	數 量	單 價	金 額	內 容
稅捐及規費	32,000	筆	8	4,000	32,000	遊憩據點及林地勘查土地鑑界、土地謄本申請費及測量費。
保險費	28,800	人、年	160x1	180	28,800	志工投保意外險。
按日按件計資酬金	240,000	人次	30	2,000	60,000	評審、評選及其他相關會議等學者專家出席費。
		節	22	1,600	35,200	環境教育、水土保持訓練及其他相關業務講師鐘點費。
		人、次	12x19	600	136,800	水土保持戶外教室等場域導覽解說費。
		年	1	8,000	8,000	內溝溪生態展示館、內雙溪自然中心消防安全設備檢測費。
物品	2,265,706	年	1	190,400	190,400	推廣市民戶外休閒活動所需宣導品。
		年	1	1,626,000	1,626,000	購買育苗生產所需苗木、種子及撫育管理所需工具、資材相關費用。
		年	1	280,000	280,000	購買轄管場域除草機、吹、吸葉機、保存種球用冰箱及保溫物品等機械設備及其零件。
		年	1	132,000	132,000	林業查察、推廣及轄管場域業務所需事務用品、清潔用具及零星消耗品等。
		套	17	1,068	18,156	林地勘查用防水透氣型雨衣（含機關名稱套印等費用）（2年1編）（新增）。

臺北市政府工務局大地工程處
歲出計畫提要及分支項目概況表

中華民國107年度

單位：新臺幣元

7 款 6 項 2 目 1 節	預 算 數	說 明				
分支項目及用途別科目		單 位	數 量	單 價	金 額	內 容
一般事務費	22,899,120	雙	17	850	14,450	林地勘查用安全雨鞋（2年1編）（新增）。
		季	4	1,175	4,700	購買轄管場域所需吹、吸葉機、載運車輛等機械設備用油。
		月	12	10,700	128,400	內溝溪生態展示館、內雙溪自然中心保全費。
		套	17	2,600	44,200	巡查人員巡查業務所需工作服(冬服1800元、夏服800元)。
		式	1	5,970,000	5,970,000	辦理轄管場域之環境教育推廣活動、認證規劃及生態調查相關費用。
		式	1	1,050,000	1,050,000	坡地休閒遊憩場域設施巡勘及測量繪圖相關工作。
		式	1	9,505,000	9,505,000	轄管場域環境維護及管理業務等相關工作。
		式	1	4,060,000	4,060,000	轄管場域各項設施等場地清潔工作。
		式	1	500,000	500,000	內雙溪自然中心、劍南蝶園等相關區域內流動廁所設置及維護工作。
		式	1	200,000	200,000	森林病蟲害防治及林地復舊造林更新撫育經費。
年	1	80,000	80,000	參加工程評鑑競賽及成果展覽相關費用。		

臺北市政府工務局大地工程處
歲出計畫提要及分支項目概況表

7-6-63

中華民國107年度

單位：新臺幣元

7 款 6 項 2 目 1 節	預 算 數	說 明				
分支項目及用途別科目		單 位	數 量	單 價	金 額	內 容
		年	1	614,400	614,400	製作植樹造林推廣、森林防火、環境教育及水土保持等森林遊憩推廣活動宣導品、服飾、摺頁及手冊等費用。
		年	1	310,000	310,000	推廣森林遊憩業務會議、觀摩活動等相關費用。
		年	1	43,460	43,460	辦理志工聘書表揚大會與活動及計畫聯繫、宣傳、報名作業、飲用水、活動耗材等及委託辦理教育訓練、講座、戶外教學。
		人次	20	500	10,000	績優志工獎品。
		人次	2650	110	291,500	志工餐點及交通補助。
		人次	1152	80	92,160	轄管場域勘查、會勘及林業現場查察等逾時誤餐餐盒費用。
設施及機械設備養護費	186,900	年	1	186,900	186,900	轄管場域內水電、消防安全、監視及機械設備等修繕維護費。
國內旅費	55,800	人、天	2x3	1,550	9,300	參加業務有關會議或技術研討會市外出差旅費。
		人、天	15x2	1,550	46,500	辦理休閒遊憩講習及野外觀摩活動差旅費。
運費	29,000	次	10	2,900	29,000	推廣造林苗木運費。
短程車資	14,880	年	1	14,880	14,880	林業查察及推廣人員交通費。
六、土石流及溪溝治理	5,918,389					較上年度預算數 6,444,588元，減少 526

臺北市政府工務局大地工程處
歲出計畫提要及分支項目概況表

中華民國107年度

單位：新臺幣元

7 款 6 項 2 目 1 節 分支項目及用途別科目	預 算 數	說 明				
		單 位	數 量	單 價	金 額	內 容
業務費	5,918,389					,199元。
稅捐及規費	51,787	平方公尺	11929	3	35,787	土石流及溪溝治理工程用地土地分割費。
		筆	4	4,000	16,000	土石流及溪溝治理相關案件土地鑑界費及土地謄本申請費。
按日按件計資酬金	72,000	人次	36	2,000	72,000	水土保持諮詢及審查會議學者專家出席費。
物品	56,352	套	14	1,068	14,952	辦理野外勘查所需防水透氣型雨衣(含機關名稱套印等費用)(2年1編)。
		雙	14	850	11,900	野外勘查所需安全雨鞋(2年1編)。
		支	14	250	3,500	野外勘查所需雨傘。
		年	1	26,000	26,000	辦公事務機具、用品維修養護用材料。
委辦費	3,528,000	式	1	3,528,000	3,528,000	防汛期間針對本市土石流潛勢溪流辦理巡勘工作。 總經費明細如下： 1. 50條土石流潛勢溪流巡勘暨巡邏箱巡檢工作2,850,000元。 2. 編印各期巡勘報告及成果報告書290,000元。 3. 成果資料建置於本處土石流防災整合資料庫系統建置98,000元。 4. 其他直接費用(雜支費、交通費、辦公

臺北市政府工務局大地工程處
歲出計畫提要及分支項目概況表

7-6-65

中華民國107年度

單位：新臺幣元

7 款 6 項 2 目 1 節	預 算 數	說 明				
分支項目及用途別科目		單 位	數 量	單 價	金 額	內 容
一般事務費	2,078,800					室事務費)290,000元。
		份	600	150	90,000	印製法規或製作溪溝治理及生態解說相關宣導資料。
		年	1	100,000	100,000	參加工程評鑑競賽及成果展覽相關費用。
		年	1	10,000	10,000	辦理溪溝治理有關座談及協調說明會或配合成果展示活動宣傳等相關費用。
		年	1	24,000	24,000	測量繪圖晒圖。
		年	1	600,000	600,000	製作土石流影響範圍、疏散避難計畫圖說及防災教育宣導文宣摺頁等相關文件編製印刷費。
		年	1	400,000	400,000	辦理土石流防災業務研習及教育訓練、宣導說明活動之場地費、場地佈置及茶點費等相關費用。
		年	1	600,000	600,000	辦理本市土石流防災演練所需之租車、餐飲、場地佈置、耗材、籌備會議等相關費用，以及防災避難宣導品採購等費用。
		年	1	10,000	10,000	辦理土石流治理有關座談、協調、成果發表活動宣導等相關費用。
		人次	3060	80	244,800	溪溝治理水土保持業務野外調查、水文資料調查、清砂等現場勘查及測量逾時誤餐餐盒費用。
車輛及辦公器具養護費	9,000	年	1	9,000	9,000	辦公事務機具、用品維修養護。

臺北市政府工務局大地工程處
歲出計畫提要及分支項目概況表

中華民國107年度

單位：新臺幣元

7 款 6 項 2 目 1 節 分支項目及用途別科目	預 算 數	說 明				
		單 位	數 量	單 價	金 額	內 容
國內旅費	122,450	人、天	20x2	1,550	62,000	參加業務有關會議或技術研討會市外出差旅費。
		人、天	13x3	1,550	60,450	辦理山坡地保育水土資源講習及野外研習等活動差旅費。
七、坡地整治	33,995,900					較上年度預算數 34,111,380元，減少 115,480元。
業務費	33,995,900					
稅捐及規費	13,000	筆	1	4,000	4,000	水土保持相關案件土地鑑界費及土地謄本申請費。
		平方公尺	3000	3	9,000	水土保持工程用地土地分割費。
按日按件計資酬金	112,000	人次	56	2,000	112,000	諮詢及審查會議學者專家出席費。
物品	28,770	套	15	1,068	16,020	坡地防災業務現勘所需防水透氣型雨衣(含機關名稱套印等費用)(2年1編)。
		雙	15	850	12,750	坡地防災業務現勘所需安全雨鞋(2年1編)。
委辦費	32,384,280	式	1	7,669,280	7,669,280	針對本市山崩與地滑地質敏感區及礦渣區進行清查、基本資料建立、風險評估及整治建議等工作，並辦理本市山坡地區域內列管邊坡巡勘觀測工作。

臺北市政府工務局大地工程處
歲出計畫提要及分支項目概況表

7-6-67

中華民國107年度

單位：新臺幣元

7 款 6 項 2 目 1 節	預 算 數	說 明				
分支項目及用途別科目		單 位	數 量	單 價	金 額	內 容
		式	1	20,500,000	20,500,000	總經費明細如下： 1.山崩與地滑地質敏感區調查及礦渣地清查建檔及相關業務等工作4,920,000元。 2.臺北市列管邊坡巡勘觀測及相關業務等工作資料整理工作2,669,280元。 3.防災教育宣導等相關業務工作80,000元。 辦理本市順向坡或具保全標的坡地調查巡勘觀測工作。 總經費明細如下： 1.定期巡勘觀測及資料分析等工作17,752,941元。 2.辦公室事務費(含耗材、郵電費、資訊處理費、參與會議等及其他)1,043,710元。 3.巡勘、觀測成果建檔及報告書製作等業務工作1,703,349元。
		式	1	3,075,000	3,075,000	辦理貓空纜車周邊坡地水土保持巡勘觀測工作。 總經費明細如下： 1.定期巡勘人員、資料分析及相關業務等工作1,595,000元。 2.配合府內塔柱平日及緊急巡檢人員及相關業務等工作590,000元。 3.貓纜全線影像資料處理費190,000元。 4.塔柱周邊觀測儀器資料判讀及處理700,000元。
		式	1	1,140,000	1,140,000	白石湖吊橋及農業改善設施巡勘觀測工作。 總經費明細如下：

臺北市政府工務局大地工程處
歲出計畫提要及分支項目概況表

中華民國107年度

單位：新臺幣元

7 款 6 項 2 目 1 節	預 算 數	說 明				
分支項目及用途別科目		單 位	數 量	單 價	金 額	內 容
一般事務費	1,341,600	本	300	10	3,000	1.吊橋巡勘觀測及報告書製作378,100元。
		年	1	200,000	200,000	2.農業環境設施巡查及報告書製作761,900元。
		年	1	970,000	970,000	工作報表印刷。
		套	15	2,600	39,000	參加工程評鑑競賽及成果展覽相關費用。
		人次	1620	80	129,600	辦理本市山坡地水土保持及農業社區之環境美化、導覽解說、座談會等活動費及宣導品購置等費用。
國內旅費	116,250	人、天	5x5	1,550	38,750	坡地防災業務現勘所需工作服(冬服1800元、夏服800元)。
		人、天	10x5	1,550	77,500	水土保持業務野外調查、現場勘查及測量逾時誤餐餐盒費用。
						參加業務有關會議或技術研討會市外出差旅費。
						辦理山坡地保育水土資源講習及農村環境改善研習活動差旅費。

臺北市政府工務局大地工程處
歲出計畫提要及分支項目概況表

7-6-69

中華民國107年度

單位：新臺幣元

工作計畫名稱及編號	317103交通及運輸設備	承辦單位	秘書室、森林遊憩科、土石流防治科、道路步道科、審查管理科	預算金額	2,064,000 元
-----------	---------------	------	------------------------------	------	-------------

- 一、本工作計畫上年度預算數2,767,000元，前年度決算數1,660,000元。
 二、本年度計畫內容及預期成果：
 (一) 計畫內容：四輪傳動客貨兩用車2輛及汰換重型電動機車3輛。
 (二) 預期成果：報廢老舊車輛以減少保養維修費用，並可提高工作效率。
 三、分支項目及用途別科目預算明細表：

7 款 6 項 3 目 1 節	預 算 數	說 明				
分支項目及用途別科目		單 位	數 量	單 價	金 額	內 容
一、交通及運輸設備	2,064,000					
設備及投資	2,064,000					
運輸設備費	2,064,000					
		輛	2	900,000	1,800,000	新購四輪傳動客貨兩用車。
		輛	3	88,000	264,000	汰換重型電動機車(汰換2004年購置，CNT-758；2006年購置，3FU-818、3FU-819)。

臺北市政府工務局大地工程處
歲出計畫提要及分支項目概況表

中華民國107年度

單位：新臺幣元

工作計畫名稱及編號	317104其他設備	承辦單位	企劃科	預算金額	2,025,200 元	
<p>一、本工作計畫上年度預算數2,231,550元，前年度決算數999,370元。</p> <p>二、本年度計畫內容及預期成果：</p> <p>（一）計畫內容：汰換個人電腦(含筆記型電腦)及網路及資訊周邊設備等。</p> <p>（二）預期成果：增強辦公設備功能，增進工作效率。</p> <p>三、分支項目及用途別科目預算明細表：</p>						
7 款 6 項 3 目 2 節	預 算 數	說 明				
分支項目及用途別科目		單 位	數 量	單 價	金 額	內 容
一、其他設備	2,025,200					
設備及投資	2,025,200					
資訊軟硬體設備費	2,025,200					
		部	61	25,200	1,537,200	汰換個人電腦(含筆記型電腦)。
		年	1	488,000	488,000	網路及資訊周邊設備。

臺北市政府工務局大地工程處

歲出計畫提要及分支項目概況表

7-6-71

中華民國107年度

單位：新臺幣元

工作計畫名稱及編號	317501道路及橋梁工程	承辦單位	道路步道科	預算金額	351,570,000 元
-----------	---------------	------	-------	------	---------------

一、本工作計畫上年度預算數264,152,100元，前年度決算數255,277,979元。

二、本年度計畫內容及預期成果：

(一) 計畫內容：

1. 山區道路維護工程：

(1) 山區道路改善及維護工程：
分期辦理本市山坡地範圍道路之改善及維護工程，並對山區道路執行災害預防及災後復建之調查規劃設計，俾利後續辦理108年度改善工程之依據。

(2) 山區道路緊急處理工程：
優先於本市坡地範圍道路平時路面修補、道路附屬設施維護、植生綠化、除草清淤，以及颱風豪雨期間緊急搶災之必要，辦理道路改善及維護處理工程。

(3) 山區道路環境綠美化工程：
辦理列管山區道路定期除草及環境整修。

(4) 山區道路調查：
辦理本市山坡地範圍內之道路普查，建立書圖資料及道路長度、路寬及鋪面性質之調查。

(二) 預期成果：維護並改善郊區各產業道路之設施、路面、排水系統及山坡地既成道路邊坡穩定，提升產業道路服務品質，提供便捷之農產品運輸及休閒道路。

三、分支項目及用途別科目預算明細表：

7 款 6 項 4 目 1 節	預 算 數	說 明				
分支項目及用途別科目		單 位	數 量	單 價	金 額	內 容
一、山區道路維護工程	351,570,000					較上年度預算數 264,152,100元，增加 87,417,900元。
設備及投資	77,830,000				77,830,000	1. 山區道路改善及維護工程 分期辦理本市山坡地範圍道路之改善及維護工程，並對山區道路執行災害預防及災後復建之調查規劃設計，俾利後續辦理108年度改善工程之依據。
公共建設及設施費	77,830,000	式	1	69,100,000	69,100,000	施工費。

臺北市政府工務局大地工程處
歲出計畫提要及分支項目概況表

中華民國107年度

單位：新臺幣元

7 款 6 項 4 目 1 節 分支項目及用途別科目	預 算 數	說 明				
		單 位	數 量	單 價	金 額	內 容
設備及投資 公共建設及設施費	253,140,000 253,140,000	式	1	6,007,000	6,007,000	委託技術服務費。
		式	1	1,036,500	1,036,500	專案管理費。
		式	1	1,686,500	1,686,500	按施工費提列工程管理費(5,000,000*3.5%+20,000,000*3.0%+25,000,000*2.5%+19,100,000*1.5%)。
				253,140,000	2. 山區道路緊急處理工程 優先於本市坡地範圍道路平時路面修補、道路附屬設施維護、植生綠化、除草清淤，以及颱風豪雨期間緊急搶災之必要，辦理道路改善及維護處理工程。	
設備及投資 公共建設及設施費	253,140,000 253,140,000	式	1	232,800,000	232,800,000	施工費。
		式	1	16,883,000	16,883,000	委託技術服務費。
		式	1	3,457,000	3,457,000	按施工費提列工程管理費(5,000,000*3.5%+20,000,000*3.0%+25,000,000*2.5%+50,000,000*1.5%+132,800,000*1%)。
				16,000,000	3. 山區道路環境綠美化工程 辦理列管山區道路定期除草及環境整修。	
設備及投資 公共建設及設施費	16,000,000 16,000,000	式	1	16,000,000	16,000,000	山區道路環境整修費。

臺北市政府工務局大地工程處
歲出計畫提要及分支項目概況表

7-6-73

中華民國107年度

單位：新臺幣元

7 款 6 項 4 目 1 節	預 算 數	說 明				
分支項目及用途別科目		單 位	數 量	單 價	金 額	內 容
設備及投資	4,600,000				4,600,000	4.山區道路調查
公共建設及設施費	4,600,000	式	1	4,600,000	4,600,000	辦理本市山坡地範圍內之道路普查，建立書圖資料及道路長度、路寬及鋪面性質之調查。 規劃調查費。

臺北市政府工務局大地工程處

歲出計畫提要及分支項目概況表

中華民國107年度

單位：新臺幣元

工作計畫名稱及編號	317604水土保持工程	承辦單位	審查管理科、坡地住宅科、土石流防治科、坡地整治科	預算金額	276,195,459 元
-----------	--------------	------	--------------------------	------	---------------

一、本工作計畫上年度預算數224,330,250元，前年度決算數228,494,823元。

二、本年度計畫內容及預期成果：

(一) 計畫內容：

1. 水土保持工程處理及維護：

(1) 山坡地違規案件水土保持處理：

依據「山坡地保育利用條例」及「水土保持法」執行山坡地違規機具沒入、構造物拆除、清除及國、公有山坡地濫墾地復舊。

(2) 山坡地住宅社區自主防災計畫：

針對本市山坡地住宅社區施予水土保持輔導，並推動社區建置自主防災應變組織及進行演練，以建立自主防災社區，提升緊急應變能力，達到減災目的。

(3) 山坡地邊坡改善與設施維護工程：

針對本市歷年山坡地災害或已完工之坡地進行改善及維護工作，以達穩定坡面、防止崩塌及土壤沖蝕之功能，配合增設相關設施，辦理本市山坡地邊坡改善及設施維護工程。

(4) 山坡地農業環境改善工程：

本案採分期辦理方式辦理山坡地農業環境改善工程，以改善山坡地農業環境品質，增加市民休閒遊憩去處，進而改善山坡地農業環境生活品質。

(5) 山坡地農業社區緊急處理工程：

本案採單價發包方式辦理山坡地農業環境零星改善及設施維護，以改善山坡地農業環境偶發之改善需求及設施實際維護之需要，補強山坡地農業環境品質改善之機動性。

(6) 永春陂濕地公園設施營造及改善工程：

配合臺北市都市濕地系統規劃策略，將永春陂營區規劃改造為永春陂濕地公園，增加防洪治水面積，達到減災及防災的目的，並提供民眾休閒遊憩場所。

(7) 山坡地住宅邊坡及老舊聚落緊急水土保持處理與維護工程：

山坡地住宅及老舊聚落平時災害預防處理，及因應颱風豪雨期間之災害緊急搶修，達到減災及防止災情擴大目的。

(8) 土石流潛勢溪流及溪溝緊急處理工程：

針對本市土石流潛勢溪流及溪溝，採開口契約方式進行疏濬、維護及改善工作，並於土石流災害發生時能儘速緊急處理實施災害搶修工作，以維護市民生命財產安全。

(9) 土石流潛勢溪流及溪溝改善與設施維護工程：

針對本市歷年未辦理整治、已整治之土石流潛勢溪流及溪溝進行改善及維護工作，或穩定溪溝、防止沖刷及加強排洪之功能，並配合增設相關設施，以降低土石致災風險。

(10) 溪溝水土保持水文監測先期作業：

針對本市山坡地溪溝集水區進行水文資料調查，並評估建置水文監測系統，俾利後續溪溝管理及相關水文資訊維護之參考。

(11) 山坡地邊坡緊急處理工程：

辦理本市歷年山坡地工程設施之維護及災害搶修工作，維護山坡地安全，以防止颱風之擴大災情與增加損失，維護市民生命財產安全。

(二) 預期成果：

臺北市政府工務局大地工程處

歲出計畫提要及分支項目概況表

7-6-75

中華民國107年度

單位：新臺幣元

工作計畫名稱及編號	317604水土保持工程	承辦單位	審查管理科、坡地住宅科、土石流防治科、坡地整治科	預算金額	276,195,459 元
-----------	--------------	------	--------------------------	------	---------------

1. 遏阻違規，加強植生造林等代為履行工作，確保坡地水土保持良好。
2. 加強老舊聚落及坡地住宅之減災及防災，維護市民生命安全。
3. 針對本市土石流潛勢溪流及水保設施進行清疏維護，降低土石致災風險。
4. 加強坡地溪溝治理，對整治完成溪溝清疏維護，保障市民生命安全。
5. 防汛期間，本市坡地溪溝發生災害時，進行搶救工作，以防災害擴大。
6. 落實坡地管理以減少災害，期降低居民生命財產損失。
7. 改善農業環境，協助發展休閒農業及農村新風貌，提供優質遊憩空間。
8. 增加防洪治水面積，降低熱島效應，減輕下水道負荷，提供休閒遊憩場所。

三、分支項目及用途別科目預算明細表：

7 款 6 項 5 目 1 節 分支項目及用途別科目	預 算 數	說 明				
		單 位	數 量	單 價	金 額	內 容
一、水土保持工程處理及維護	276,195,459					較上年度預算數 224,330,250元，增加 51,865,209元。
設備及投資	1,500,000				1,500,000	1. 山坡地違規案件水土保持處理 辦理山坡地違規機具沒入、構造物拆除、 清除及國、公有山坡地濫墾地復舊(含整 地、客土、植生、造林等工作)。
公共建設及設施費	1,500,000	式	1	1,360,000	1,360,000	施工費。
		式	1	92,400	92,400	委託技術服務費。
		式	1	47,600	47,600	按施工費提列工程管理費(1,360,000*3.5%)。
					2,300,000	2. 山坡地住宅社區自主防災計畫 係針對本市山坡地住宅社區，施予水土保

臺北市政府工務局大地工程處

歲出計畫提要及分支項目概況表

中華民國107年度

單位：新臺幣元

7 款 6 項 5 目 1 節 分支項目及用途別科目	預 算 數	說 明				
		單 位	數 量	單 價	金 額	內 容
設備及投資	2,300,000					持輔導，並推動社區建置自主防災應變組織及進行演練，以建立自主防災社區，提升緊急應變能力，達到減災目的。
公共建設及設施費	2,300,000	式	1	2,300,000	2,300,000	評估規劃費。
設備及投資	23,500,000				23,500,000	3. 山坡地邊坡改善與設施維護工程 分期辦理邊坡改善與設施維護工程，並針對山坡地災害與邊坡構造物維護、改善、增設等，辦理先期規劃設計，俾利後續辦理108年度整治工程之依據。
公共建設及設施費	23,500,000	式	1	20,582,011	20,582,011	施工費。
		式	1	1,966,799	1,966,799	委託技術服務費。
		式	1	308,730	308,730	專案管理費。
		式	1	642,460	642,460	按施工費提列工程管理費(5,000,000*3.5%+15,582,011*3.0%)。
設備及投資	21,500,000				21,500,000	4. 山坡地農業環境改善工程 採分期辦理山坡地農業環境改善工程，以改善山坡地農業環境品質，並針對具發展潛力之山坡地農村辦理農業環境改善規劃設計，俾利後續辦理108年度工程之依據。

臺北市政府工務局大地工程處
歲出計畫提要及分支項目概況表

7-6-77

中華民國107年度

單位：新臺幣元

7 款 6 項 5 目 1 節	預 算 數	說 明				
分支項目及用途別科目		單 位	數 量	單 價	金 額	內 容
公共建設及設施費	21,500,000	式	1	18,818,343	18,818,343	施工費。
		式	1	1,809,832	1,809,832	委託技術服務費。
		式	1	282,275	282,275	專案管理費。
		式	1	589,550	589,550	按施工費提列工程管理費(5,000,000*3.5%+13,818,343*3.0%)。
					13,588,000	5. 山坡地農業社區緊急處理工程 辦理山坡地農業環境零星改善及設施維護，以改善山坡地農業環境偶發之改善需求及設施實際維護之需要，補強山坡地農業環境品質改善之機動性。
設備及投資	13,588,000					
公共建設及設施費	13,588,000	式	1	12,000,000	12,000,000	施工費。
		式	1	1,203,000	1,203,000	委託技術服務費。
		式	1	385,000	385,000	按施工費提列工程管理費(5,000,000*3.5%+7,000,000*3.0%)。
					20,000,000	6. 永春陂濕地公園設施營造及改善工程 (1)本案係配合臺北市都市濕地系統規劃策略，將永春陂閒置營區規劃為永春陂濕地公園，面積約3.98公頃，增加防洪治水面積，提供民眾休閒遊憩場所，並於105年度編列規劃設計費 3,904,500元。

臺北市政府工務局大地工程處
歲出計畫提要及分支項目概況表

中華民國107年度

單位：新臺幣元

7 款 6 項 5 目 1 節 分支項目及用途別科目	預 算 數	說 明				
		單 位	數 量	單 價	金 額	內 容
設備及投資	20,000,000					(2)本工程為106-108年度連續工程，總工程經費經議會審定為 75,379,621元，除至以前年度已編列 5,000,000元，本年度續編列 20,000,000元，餘 50,379,621元編列於以後年度；其各年度資金需求詳如後分年資金需求表。(補償費 664,517,478元編列於7-1-59)。
公共建設及設施費	20,000,000	式	1	18,754,750	18,754,750	本年度所需施工費。
		式	1	791,390	791,390	本年度所需監造費。
		式	1	453,860	453,860	按施工費提列工程管理費(2.42%)。
					29,326,834	7. 山坡地住宅邊坡及老舊聚落緊急水土保持處理與維護工程 山坡地住宅及老舊聚落平時災害預防處理，及因應颱風豪雨期間之災害緊急搶修，達到減災及防止災情擴大目的。
設備及投資	29,326,834					
公共建設及設施費	29,326,834	式	1	26,147,805	26,147,805	施工費。
		式	1	2,394,374	2,394,374	委託技術服務費。
		式	1	784,655	784,655	按施工費提列工程管理費(5,000,000*3.5

臺北市政府工務局大地工程處
歲出計畫提要及分支項目概況表

7-6-79

中華民國107年度

單位：新臺幣元

7 款 6 項 5 目 1 節	預 算 數	說 明				
分支項目及用途別科目		單 位	數 量	單 價	金 額	內 容
設備及投資	50,000,000				50,000,000	%+20,000,000*3.0%+1,147,805*2.5%)。
公共建設及設施費	50,000,000					8. 土石流潛勢溪流及溪溝緊急處理工程 針對本市土石流潛勢溪流及溪溝，進行清 疏、維護與改善工作，並於土石流災害發 生時能儘速緊急處理實施災害搶修工作， 以維護市民生命財產安全。
		式	1	44,628,000	44,628,000	施工費。
		式	1	4,106,300	4,106,300	委託技術服務費。
		式	1	1,265,700	1,265,700	按施工費提列工程管理費(5,000,000*3.5 %+20,000,000*3.0%+19,628,000*2.5%)。
設備及投資	40,500,400				40,500,400	9. 土石流潛勢溪流及溪溝改善與設施維護 工程 針對本市歷年未辦理整治、已整治之土石 流潛勢溪流及溪溝進行改善及維護工作， 或穩定溪溝、防止沖刷及加強排洪之功能 ，並配合增設相關設施，以降低土石致災 風險。
公共建設及設施費	40,500,400					
		式	1	35,620,500	35,620,500	施工費。
		式	1	3,305,080	3,305,080	委託技術服務費。

臺北市政府工務局大地工程處
歲出計畫提要及分支項目概況表

中華民國107年度

單位：新臺幣元

7 款 6 項 5 目 1 節 分支項目及用途別科目	預 算 數	說 明				
		單 位	數 量	單 價	金 額	內 容
設備及投資 公共建設及設施費	2,000,000	式	1	534,307	534,307	專案管理費。
		式	1	1,040,513	1,040,513	按施工費提列工程管理費(5,000,000*3.5%+20,000,000*3.0%+10,620,500*2.5%)。
設備及投資 公共建設及設施費	2,000,000				2,000,000	10. 溪溝水土保持水文監測先期作業 針對本市山坡地溪溝集水區進行水文資料調查，並評估建置水文監測系統，俾利後續溪溝管理及相關水文資訊維護之參考。
		式	1	2,000,000	2,000,000	規劃調查費。
設備及投資 公共建設及設施費	71,980,225				71,980,225	11. 山坡地邊坡緊急處理工程 辦理本市歷年山坡地工程設施之維護及災害搶修工作，維護山坡地安全，以防止颱風之擴大災情與增加損失，維護市民生命財產安全。
		式	1	64,661,068	64,661,068	施工費。
設備及投資 公共建設及設施費	71,980,225	式	1	5,699,241	5,699,241	委託技術服務費。
		式	1	1,619,916	1,619,916	按施工費提列工程管理費(5,000,000*3.5%+20,000,000*3.0%+25,000,000*2.5%+14,661,068*1.5%)。
		式	1			

臺北市政府工務局大地工程處

歲出計畫提要及分支項目概況表

7-6-81

中華民國107年度

單位：新臺幣元

工作計畫名稱及編號	317704山坡地遊憩設施工程	承辦單位	道路步道科、森林遊憩科	預算金額	120,179,100 元
-----------	-----------------	------	-------------	------	---------------

一、本工作計畫上年度預算數109,064,500元，前年度決算數111,318,861元。

二、本年度計畫內容及預期成果：

(一) 計畫內容：

1. 登山步道及休閒遊憩設施維護工程：
 - (1) 登山步道緊急處理工程：

為辦理本市登山步道及附屬設施零星修復或設置指標示牌工作，使能立即處理步道損壞或設置安全設施，以維護登山步道服務品質及民眾安全。
 - (2) 休閒遊憩設施緊急處理工程：

本市風景區、露營場及轄管休閒場域等相關設施平時及颱風豪雨緊急搶災之必要，以立即處理崩落堆積的土石，設置警告標誌，俾維護場域服務品質。
 - (3) 坡地休閒遊憩場域整建工程：

承續整體計畫改善轄管場域公共設施與環境景觀，推動環境再生與活化，提供市民優質休憩活動之場所，在兼顧自然生態與城市景觀之原則下，持續營造優質之遊憩空間。
 - (4) 登山步道周邊改善工程：

分期辦理本市列管計135條總長約105公里登山步道及協助辦理非列管登山步道之周邊環境及設施（涼亭、欄杆、座椅及鋪面等）之更新改善作業，提升本市登山步道之服務品質，吸引民眾從事登山健行活動，亦促進地方發展，並維護登山市民休閒遊憩安全。
 - (5) 公有林地示範區營造及分析工作：

辦理本市公有林地分析及營造示範經營區等相關工作，綜合評估森林形態等基礎資訊並初步建立示範經營區。

(二) 預期成果：

1. 整建並更新本市登山步道，以增進登山休閒設施之完善及維護登山市民休閒遊憩安全。
2. 整建並更新本市登山步道周邊環境景觀，以吸引民眾從事登山健行活動並促進地方發展。
3. 營造風景區、露營場及水土保持教室優質、獨特的風貌，建構"安全、舒適、優美、永續、獨特風貌"的休閒遊憩意象，提供高品質、多樣化的遊憩體驗。
4. 落實遊憩開發與資源保育兼具的功能，強調資源永續利用，兼顧自然生態保育及遊憩開發之功能，以維持環境資源的完整。推動公共環境改善計畫，促進環境再生與活化，提供市民優質休憩活動之場所。

三、分支項目及用途別科目預算明細表：

7 款 6 項 6 目 1 節 分支項目及用途別科目	預 算 數	說 明				
		單 位	數 量	單 價	金 額	內 容
一、登山步道及休閒遊憩設施維護工程	120,179,100				34,819,000	較上年度預算數 109,064,500元，增加 11,114,600元。 1. 登山步道緊急處理工程

臺北市政府工務局大地工程處
歲出計畫提要及分支項目概況表

中華民國107年度

單位：新臺幣元

7 款 6 項 6 目 1 節 分支項目及用途別科目	預 算 數	說 明				
		單 位	數 量	單 價	金 額	內 容
設備及投資	34,819,000					為辦理本市登山步道及附屬設施零星修復或設置指標示牌工作，以立即處理步道損壞或設置安全設施，俾維護登山步道服務品質及民眾安全。
公共建設及設施費	34,819,000					
		式	1	31,000,000	31,000,000	施工費。
		式	1	2,894,000	2,894,000	委託技術服務費。
		式	1	925,000	925,000	按施工費提列工程管理費(5,000,000*3.5%+20,000,000*3.0%+6,000,000*2.5%)。
					25,000,000	2. 休閒遊憩設施緊急處理工程 因應本市風景區、露營場及轄管休閒場域等相關設施平時及颱風豪雨緊急搶災之必要，以立即處理崩落堆積的土石，設置警告標誌，俾維護場域服務品質。
設備及投資	25,000,000					
公共建設及設施費	25,000,000					
		式	1	22,198,391	22,198,391	施工費。
		式	1	2,110,657	2,110,657	委託技術服務費。
		式	1	690,952	690,952	按施工費提列工程管理費(5,000,000*3.5%+17,198,391*3.0%)。
					23,025,000	3. 坡地休閒遊憩場域整建工程

臺北市政府工務局大地工程處
歲出計畫提要及分支項目概況表

7-6-83

中華民國107年度

單位：新臺幣元

7 款 6 項 6 目 1 節	預 算 數	說 明				
分支項目及用途別科目		單 位	數 量	單 價	金 額	內 容
設備及投資	23,025,000					整建本市休閒遊憩場域危險坡坎、步道、中度危險場區改善、涼亭、木棧道、扶手欄杆、導覽牌、指標及雨水回收等設施工程，並對遊憩場域調查規劃，俾利後續辦理108年度改善工程之依據。
公共建設及設施費	23,025,000					
		式	1	20,164,000	20,164,000	施工費。
		式	1	1,929,200	1,929,200	委託技術服務費。
		式	1	301,900	301,900	專案管理費。
		式	1	629,900	629,900	按施工費提列工程管理費(5,000,000*3.5%+15,164,000*3.0%)。
					34,935,100	4. 登山步道周邊改善工程 分期辦理本市列管計135條總長約105公里登山步道及協助辦理非列管登山步道之周邊環境及設施(涼亭、欄杆、座椅及鋪面等)之更新改善作業，提升本市登山步道之服務品質，吸引民眾從事登山健行活動，亦促進地方發展，並維護登山市民休閒遊憩安全。
設備及投資	34,935,100					
公共建設及設施費	34,935,100					
		式	1	30,700,000	30,700,000	施工費。
		式	1	2,857,100	2,857,100	委託技術服務費。

臺北市政府工務局大地工程處
歲出計畫提要及分支項目概況表

中華民國107年度

單位：新臺幣元

7 款 6 項 6 目 1 節 分支項目及用途別科目	預 算 數	說 明				
		單 位	數 量	單 價	金 額	內 容
設備及投資 公共建設及設施費	2,400,000	式	1	460,500	460,500	專案管理費。
		式	1	917,500	917,500	按施工費提列工程管理費(5,000,000*3.5%+20,000,000*3.0%+5,700,000*2.5%)。
					2,400,000	5.公有林地示範區營造及分析工作 為辦理本市公有林地分析及營造示範經營區等相關工作，綜合評估森林形態等基礎資訊並初步建立示範經營區。
		式	1	2,400,000	2,400,000	規劃調查分析費。

本 頁 空 白

臺北市政府工務
歲出用途別

中華民國

科 目				合 計	經 常			
款	項	目	節		名 稱 及 編 號	小 計	01 人 事 費	02 業 務 費
7	6			07106 大地工程處	1,037,184,178	285,150,419	135,865,185	149,275,234
			1	310100 一般行政	158,864,361	158,864,361	135,865,185	22,999,176
			1	310101 行政管理	158,864,361	158,864,361	135,865,185	22,999,176
			2	310200 山坡地管理	126,286,058	126,286,058		126,276,058
			1	310201 山坡地管理及維護	126,286,058	126,286,058		126,276,058
			3	317100 建築及設備	4,089,200			
			1	317103 交通及運輸設備	2,064,000			
			2	317104 其他設備	2,025,200			
			4	317500 道路橋樑工程	351,570,000			
			1	317501 道路及橋樑工程	351,570,000			
			5	317600 環境衛生及河川工程	276,195,459			
			1	317604 水土保持工程	276,195,459			
			6	317700 公園綠化及風景區工程	120,179,100			
			1	317704 山坡地遊憩設施工程	120,179,100			

局大地工程處
科目分析表

7-6-87

107年度

單位：新臺幣元

支 出			資 本 支 出			
04 獎 補 助 費	05 債 務 費	06 預 備 金	小 計	03 設 備 及 投 資	04 獎 補 助 費	06 預 備 金
10,000			752,033,759	752,033,759		
10,000						
10,000						
			4,089,200	4,089,200		
			2,064,000	2,064,000		
			2,025,200	2,025,200		
			351,570,000	351,570,000		
			351,570,000	351,570,000		
			276,195,459	276,195,459		
			276,195,459	276,195,459		
			120,179,100	120,179,100		
			120,179,100	120,179,100		

臺北市政府工務
歲 出 人 事

中華民國

科 目				預 算 人 數								全				
款	項	目	節	名 稱	合 計	民 意 代 表	員			工			聘 僱 人 員	臨 時 工	合 計	民 意 代 表 待 遇
							小 計	職 員	駐 衛 警	小 計	技 工 及 駕 駛	工 友				
7	6		1	大地工程處	161		114	114		34	27	7	13		135,865,185	
				一般行政	161		114	114		34	27	7	13		135,865,185	
			1	行政管理	161		114	114		34	27	7	13		135,865,185	

局大地工程處

費彙計表

7-6-89

107年度

單位：新臺幣元

年 度 人 事 費												
小 計	待 遇 保 險 及 退 離 職 金						其 他 報 酬				待 遇 準 備	
	法定編制 人員待遇	技工及工 友待遇	約聘僱人 員待遇	公(勞)保 保險費	健 康 保 險 費	退休(職)或 離職儲金	小 計	臨時工工資	獎 金	其他給與		加班值班費
112,612,196	71,520,000	12,060,000	6,591,732	3,569,844	4,625,244	14,245,376	23,252,989		17,335,968	3,636,440	2,280,581	
112,612,196	71,520,000	12,060,000	6,591,732	3,569,844	4,625,244	14,245,376	23,252,989		17,335,968	3,636,440	2,280,581	
112,612,196	71,520,000	12,060,000	6,591,732	3,569,844	4,625,244	14,245,376	23,252,989		17,335,968	3,636,440	2,280,581	

臺北市政府工務局大地工程處

聘僱人員薪津及保險費彙計表

中華民國107年度

單位：新臺幣元

區分及職稱	人數	擔任工作	聘用或約僱起迄時間	薪點	年需經費	月 支					經費來源及科目
						小計	折合金額	勞保保險費	健康保險費	離職儲金	
聘用 專業											
聘用人員	1	協助辦理發包、研考業務	107.01.01-107.12.31	312	533,652	44,471	37,783	2,709	1,712	2,267	行政管理
聘用人員	1	辦理山坡地管理之相關業務	107.01.01-107.12.31	312	533,652	44,471	37,783	2,709	1,712	2,267	行政管理
聘用人員	1	辦理山坡地保護等區之汛期巡查等相關工作	107.01.01-107.12.31	312	533,652	44,471	37,783	2,709	1,712	2,267	行政管理
聘用人員	1	辦理山坡地保護等區之汛期巡查等相關工作	107.01.01-107.12.31	376	643,128	53,594	45,534	3,265	2,063	2,732	行政管理
聘用人員	3	辦理登山步道維護等相關工作	107.01.01-107.12.31	376	1,929,384	160,782	136,602	9,795	6,189	8,196	行政管理
聘用人員	2	辦理水土保持工程相關業務	107.01.01-107.12.31	376	1,286,256	107,188	91,068	6,530	4,126	5,464	行政管理
聘用人員	2	辦理風景區休閒遊憩設施相關業務	107.01.01-107.12.31	392	1,340,976	111,748	94,942	6,808	4,302	5,696	行政管理
小計	11				6,800,700	566,725	481,495	34,525	21,816	28,889	
約僱 專業											
約僱人員	2	辦理水土保持工程相關業務	107.01.01-107.12.31	280	957,816	79,818	67,816	4,862	3,072	4,068	行政管理
小計	2				957,816	79,818	67,816	4,862	3,072	4,068	
共計	13				7,758,516	646,543	549,311	39,387	24,888	32,957	
總計	13				7,758,516						

臺北市政府工務局大地工程處

資本支出分析表

7-6-91

中華民國107年度

單位：新臺幣元

機關及計畫名稱	合計	土地	房屋建築及設備費	公共建設及設施費	機械設備費	運輸設備費	資訊軟硬體設備費	雜項設備費	權利	投資	獎補助費
大地工程處	752,033,759			747,944,559		2,064,000	2,025,200				
建築及設備	4,089,200					2,064,000	2,025,200				
交通及運輸設備	2,064,000					2,064,000					
其他設備	2,025,200						2,025,200				
道路橋樑工程	351,570,000			351,570,000							
道路及橋樑工程	351,570,000			351,570,000							
環境衛生及河川工程	276,195,459			276,195,459							
水土保持工程	276,195,459			276,195,459							
公園綠化及風景區工程	120,179,100			120,179,100							
山坡地遊憩設施工程	120,179,100			120,179,100							

臺北市政府工務局大地工程處

車輛明細表

中華民國107年度

單位：新臺幣元

工作計畫別	車輛種類	車號	廠牌及引擎號碼	購置年月	汽缸總排氣量 立方公分	合計	牌照稅	燃料使用費	油料(全年)			液化石油氣(全年)			養護費	檢驗執照 及保險費
									數量 (公升)	單價	金額	數量 (公升)	單價	金額		
行政管理 合計		38輛				1,598,632	170,250	108,420			813,110			15,746	424,824	66,282
	小客車	1輛														
	重型公務機車	19輛														
	電動公務機車	3輛														
	客貨兩用車	10輛														
	小貨車	1輛														
	吉普車	4輛														
	小客車	1028-QH	別克 F18D3 047906K	2010.2	2,000	109,139	11,230	6,180	852.00	27.70	23,600	972.00	16.20	15,746	49,000	3,383
	重型公務機車	3FU-811	三陽 KJ010618	2006.12	150	10,641		600	300.00	25.70	7,710			1,620	711	
	重型公務機車	3FU-813	三陽 KJ010611	2006.12	150	10,641		600	300.00	25.70	7,710			1,620	711	
	重型公務機車	3FU-815	三陽 KJ010341	2006.12	150	10,641		600	300.00	25.70	7,710			1,620	711	
	重型公務機車	3FU-820	三陽 KJ010624	2006.12	150	10,641		600	300.00	25.70	7,710			1,620	711	
	重型公務機車	3FU-821	三陽 KJ010310	2006.12	150	10,641		600	300.00	25.70	7,710			1,620	711	
	重型公務機車	3FU-822	三陽 KJ010726	2006.12	150	10,641		600	300.00	25.70	7,710			1,620	711	
	重型公務機車	3FU-823	光陽 KJ010594	2006.12	150	10,641		600	300.00	25.70	7,710			1,620	711	
	重型公務機車	3FU-825	三陽 KJ010315	2006.12	150	10,641		600	300.00	25.70	7,710			1,620	711	
	重型公務機車	3FU-826	三陽 KJ010734	2006.12	150	10,641		600	300.00	25.70	7,710			1,620	711	
	重型公務機車	3FU-827	三陽 KJ010562	2006.12	150	10,641		600	300.00	25.70	7,710			1,620	711	
	重型公務機車	3FU-828	三陽 KJ010711	2006.12	150	10,641		600	300.00	25.70	7,710			1,620	711	
	重型公務機車	3FU-829	三陽 KJ010340	2006.12	150	10,641		600	300.00	25.70	7,710			1,620	711	
	重型公務機車	AAP-9532	光陽RT30DG100423	2013.2	150	10,641		600	300.00	25.70	7,710			1,620	711	
	重型公務機車	AAP-9533	光陽RT30DG100426	2013.2	150	10,641		600	300.00	25.70	7,710			1,620	711	
	重型公務機車	AAP-9535	光陽RT30DG100428	2013.2	150	10,641		600	300.00	25.70	7,710			1,620	711	
	重型公務機車	736-MZY	三陽 RD201200	2014.5	150	10,641		600	300.00	25.70	7,710			1,620	711	
	重型公務機車	737-MZY	三陽 KJ221360	2014.5	150	10,641		600	300.00	25.70	7,710			1,620	711	
	重型公務機車	738-MZY	三陽 KJ221358	2014.5	150	10,641		600	300.00	25.70	7,710			1,620	711	
	重型公務機車	MJK-0706	光陽 SJ25WA 117472	2017.6	124	10,641		600	300.00	25.70	7,710			1,620	711	
	電動公務機車	汰換1	107年汰換1	2018.1		2,331								1,620	711	
	電動公務機車	汰換2	107年汰換2	2018.1		2,331								1,620	711	
	電動公務機車	汰換3	107年汰換3	2018.1		2,331								1,620	711	
	客貨兩用車	AKP-5230	國瑞 1TR7980130	2015.5	1,998	87,193	11,230	6,180	1,668.00	25.70	42,868			24,000	2,915	
	客貨兩用車	AKP-7873	中華 4J12RE01982	2015.5	2,359	87,193	11,230	6,180	1,668.00	25.70	42,868			24,000	2,915	
	客貨兩用車	AKP-7891	中華 4J12RE01991	2015.5	2,359	87,193	11,230	6,180	1,668.00	25.70	42,868			24,000	2,915	
	客貨兩用車	AMX-7206	中華4J12RE08740	2016.8	2,359	78,035	11,230	6,180	1,668.00	25.70	42,868			14,842	2,915	
	客貨兩用車	AMX-7207	中華4J12RE08783	2016.8	2,359	78,035	11,230	6,180	1,668.00	25.70	42,868			14,842	2,915	
	客貨兩用車	ASC-6259	中華4J12RE1197A	2017.3	2,359	71,493	11,230	6,180	1,668.00	25.70	42,868			8,300	2,915	
	客貨兩用車	ASC-6260	納智捷G22TGC	2017.3	2,198	71,493	11,230	6,180	1,668.00	25.70	42,868			8,300	2,915	

臺北市政府工務局大地工程處

7-6-93

車輛明細表

中華民國107年度

單位：新臺幣元

工作計畫別	車輛種類	車號	廠牌及引擎號碼	購置年月	汽缸總排氣量 立方公分	合計	牌照稅	燃料使用費	油料(全年)			液化石油氣(全年)			養護費	檢驗執照及保險費
									數量 (公升)	單價	金額	數量 (公升)	單價	金額		
	客貨兩用車	ASC-6261	中華4J12RE11979	2017.3	2,359	71,493	11,230	6,180	1,668.00	25.70	42,868				8,300	2,915
	客貨兩用車	新購1	107年新購1	2018.1		71,493	11,230	6,180	1,668.00	25.70	42,868				8,300	2,915
	客貨兩用車	新購2	107年新購2	2018.1		71,493	11,230	6,180	1,668.00	25.70	42,868				8,300	2,915
	小貨車	AAC-0901	中華 CM122MPW	2013.3	1,200	86,635	1,800	4,320	1,668.00	25.70	42,868				33,000	4,647
	吉普車	0473-ZS	福特六和A2121723Z	2010.12	2,261	112,643	11,230	6,180	1,668.00	25.70	42,868				49,000	3,365
	吉普車	0475-ZS	福特六和A2121894Z	2010.12	2,261	112,643	11,230	6,180	1,668.00	25.70	42,868				49,000	3,365
	吉普車	AAD-2775	福特六和D2134917Z	2013.1	2,261	96,643	11,230	6,180	1,668.00	25.70	42,868				33,000	3,365
	吉普車	AAD-2776	福特六和D3124904Z	2013.1	2,261	96,643	11,230	6,180	1,668.00	25.70	42,868				33,000	3,365

臺北市政府工務局大地工程處

繼續性計畫分年資金需求表

中華民國107年度

單位：新臺幣元

計畫項目	全程計畫 總金額	分年資金需求							備註
		以前年度 預算數	107年度	108年度	109年度	110年度	111年度	112年度以後	
總計	75,379,621	5,000,000	20,000,000	50,379,621					
環境衛生及河川工程	75,379,621	5,000,000	20,000,000	50,379,621					
水土保持工程	75,379,621	5,000,000	20,000,000	50,379,621					
永春陂濕地公園設施 營造及改善工程	75,379,621	5,000,000	20,000,000	50,379,621					

本 頁 空 白

濟性綜合分類表

107年度

單位：新臺幣千元

資本支出 合計	資 本 移 轉			土地購 入	無形 資產 購置	出 本 形 成								
	投 資 及 增 資					固 定 資 本			形 成					
	對營業 基金	對非營業 特種基金	對民間 企業			對企 業	對家庭及民間 非營利機構	對政府	對國 外	住 宅	非住宅 房 屋	其他營建 工 程	運 輸 工 具	資 訊 軟 體
752,034										747,945	2,064		2,025	
752,034										747,945	2,064		2,025	