

中華民國 106 年度

4-2

議會  
審定

(自106年1月1日起至106年12月31日止)

臺北市稅捐稽徵處

單 位 預 算

主辦會計人員 吳素梅

機關長官 蘇鈞堅

# 臺北市稅捐稽徵處

目

次

中華民國106年度

一、預算總說明.....	第	1頁
二、主要表		
(一)歲入預算表.....	第	9頁
(二)歲出預算表.....	第	17頁
三、附屬表		
(一)歲入項目說明提要、歲入明細表.....	第	25頁
(二)歲出計畫提要及分支項目概況表暨人事費分析表		
1.一般行政		
行政管理.....	第	57頁
2.稅捐稽徵業務		
財產稅稽徵.....	第	72頁
機會稅稽徵.....	第	79頁
稅務管理.....	第	84頁
違章及行政救濟.....	第	89頁
電子資料處理.....	第	92頁
3.建築及設備		
土地購置.....	第	98頁
營建工程.....	第	99頁
交通及運輸設備.....	第	103頁
其他設備.....	第	104頁

# 臺北市稅捐稽徵處

目

次

中華民國106年度

## 四、參考表

(一)成本估計及工作衡量表.....	第	107頁
(二)歲出用途別科目分析表.....	第	108頁
(三)歲出人事費彙計表.....	第	110頁
(四)各項費用分攤表.....	第	112頁
(五)資本支出分析表.....	第	115頁
(六)車輛明細表.....	第	116頁
(七)繼續性計畫分年資金需求表.....	第	117頁
(八)新興計畫分年資金需求表.....	第	118頁
(九)歲出按職能及經濟性綜合分類表.....	第	120頁

# 臺北市稅捐稽徵處

## 預 算 總 說 明

4-2-1

中華民國 106 年度

### 一、現行法定職掌及組織系統圖：

- (一) 機關主要職掌：本處組織規程依臺北市政府財政局組織規程第 8 條規定訂定，並奉臺北市政府 93.7.30 府法三字第 09312725300 號令修正，隸屬於臺北市政府財政局監督指揮，辦理本市地價稅、土地增值稅、房屋稅、契稅、印花稅、娛樂稅、使用牌照稅、稅務管理、電子資料處理等稽徵業務。
- (二) 內部分層業務：本處置處長 1 人、副處長 2 人、主任秘書 1 人，下設企劃服務、財產稅、機會稅、稅務管理、法務等 5 科，資訊、秘書、會計、人事、政風等 5 室及大安、松山、中正、中北、中南、信義、大同、萬華、士林、內湖、北投、文山、南港等 13 分處，共計編列預算員額 834 人，包括員 785 人、駐衛警 4 人、技工 15 人、工友 29 人、駕駛 1 人，其分別掌理下列事項：
1. 企劃服務科：宣導、管制、服務等事項。
  2. 財產稅科：地價稅、土地增值稅、房屋稅、契稅等稽徵事項。
  3. 機會稅科：印花稅、娛樂稅、使用牌照稅等稽徵事項。
  4. 稅務管理科：欠稅之清理、保全、執行及稅務管理等事項。
  5. 法 務 科：違章查緝、違章審理、違章管制及行政救濟等事項。
  6. 資 訊 室：電腦管理、課稅資料處理、辦公室自動化、資訊安全及個人資料保護管理制度等事項。
  7. 秘 書 室：文書檔案、事務、出納、採購及不屬其他各科室事務等事項。
  8. 會 計 室：依法辦理歲計、會計及統計事項。
  9. 人 事 室：依法辦理人事管理事項。
  10. 政 風 室：依法辦理端正政風、公務機密維護及機關安全維護等事項。
  11. 大安、松山、中正、中北、中南、信義、大同、萬華、士林、內湖、北投、文山、南港分處：辦理財產稅、機會稅查徵、稅務管理及宣導等事項。

# 臺北市稅捐稽徵處 預算總說明

中華民國 106 年度

(三) 組織圖

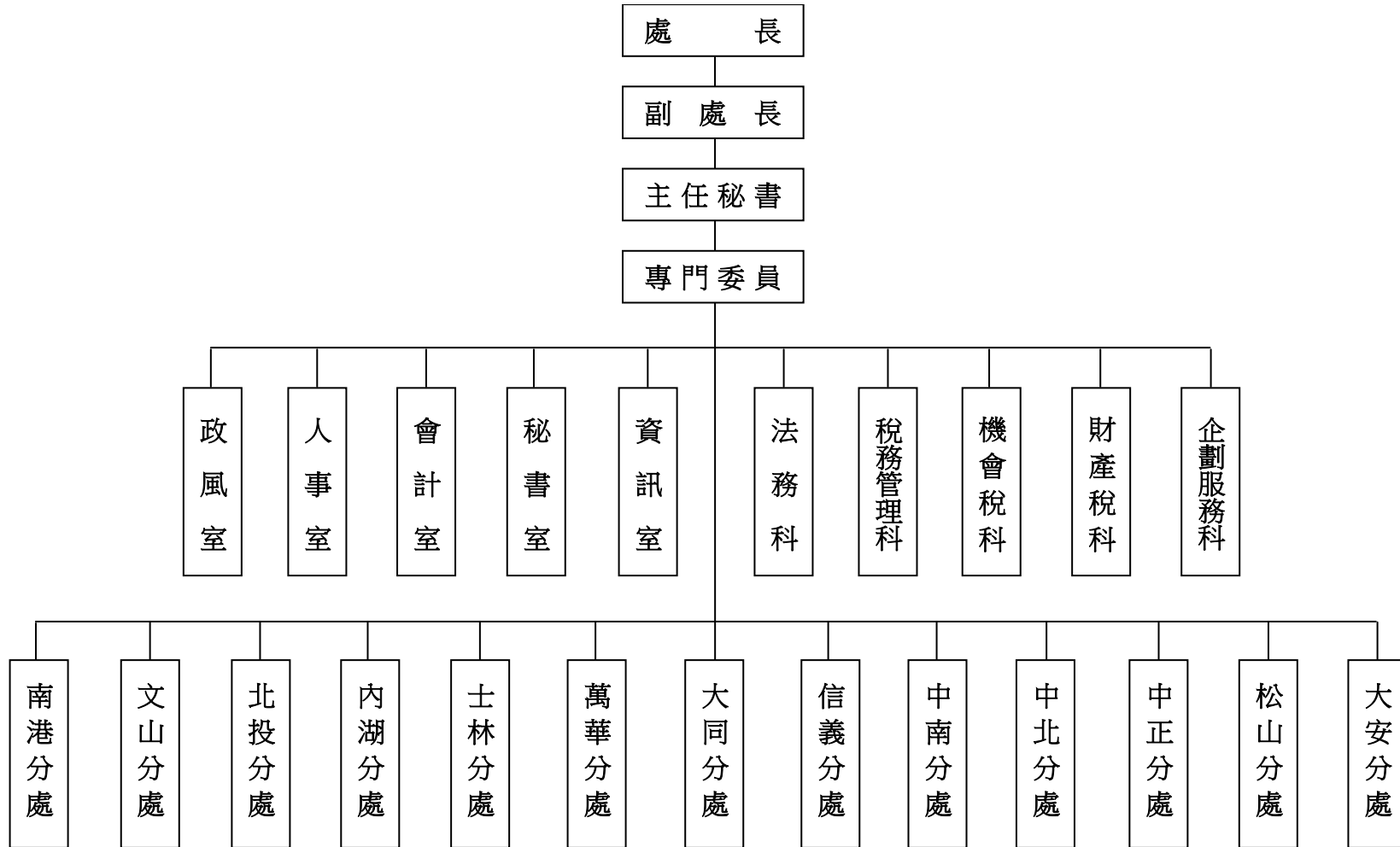

# 臺北市稅捐稽徵處

4-2-3

## 預算總說明

中華民國 106 年度

二、前年度及上年度已過期間計畫實施及預算執行情形：

(一)前(104)年度計畫實施成果及決算辦理概況：

單位：新臺幣元

計畫名稱	預定完成工作總數		前年度預算數	實際完成 工作數量	前年度決算數	完成數量 百分比	實際支用金額 百分比
	單位	數量					
稅捐稽徵處			974,283,556		949,910,297		97.50%
一般行政			170,113,915		167,079,633		98.22%
行政管理			170,113,915		167,079,633		98.22%
稅捐稽徵業務			754,151,768		737,285,896		97.76%
財產稅稽徵	件	2,022,561	362,273,411	2,054,945	361,053,897	101.60%	99.66%
機會稅稽徵	件	1,038,475	66,167,101	1,062,502	64,306,415	102.31%	97.19%
稅務管理	件	6,196,000	223,029,149	6,409,470	212,207,273	103.45%	95.15%
違章及行政救濟			16,206,613		15,787,470		97.41%
電子資料處理	件	3,132,030	86,475,494	3,185,790	83,930,841	101.72%	97.06%
建築及設備			50,017,873		45,544,768		91.06%
土地購置			1,010,000		1,010,000		100.00%
營建工程			42,056,866		38,939,849		92.59%
交通及運輸設備			1,090,000		1,090,000		100.00%
其他設備			5,861,007		4,504,919		76.86%

# 臺北市稅捐稽徵處

## 預 算 總 說 明

中華民國 106 年度

(二)上(105)年度已過期間計畫實施及預算執行情形：

1.計畫實施情形：上(105)年度各項業務均能按預定計畫進度執行。

2.預算執行情形：截至 105 年 6 月底止執行情形如下：

單位：新臺幣元

計畫名稱	上年度預算數	截至 6 月底止分配數	截至 6 月底止執行數	執行數占分配數百分比
合計	924,361,378	562,800,000	528,039,983	93.82%
一般行政	165,344,253	98,397,000	92,795,054	94.31%
稅捐稽徵業務	749,008,236	461,689,000	434,130,852	94.03%
建築及設備	10,008,889	2,714,000	1,114,077	41.05%

三、本年度施政(業務及工作)計畫重點及預算提要：

(一)本年度計畫重點及預期績效：

1.一般行政：

行政管理：加強辦理文書、總務、會計、人事、待遇、政風、檔案及人民申請案件等綜合業務以增進行政效率；辦理稅務服務、稅務政令宣導、稅務檢查與研究發展業務，提高市民納稅意願。

2.稅捐稽徵業務：

(1)財產稅稽徵：辦理地價稅稽徵行政、地籍資料異動之釐正及減免稅地、工業用地、自用住宅用地、公共設施保留地、公共設施完竣地之地價稅審理、核定；配合財政部專案計畫，執行各項清查作業；辦理土地移轉現值申報案件之受理及有關資料之蒐集、整理、現值審核、發單、開徵；辦理房屋稅稽徵行政，加強清理新建、增建、改建房屋資料蒐集，建立完整稅籍，以防漏課及誤課房屋稅；辦理本市轄區有關契稅稽徵行政。

(2)機會稅稽徵：辦理印花稅稽徵行政、實施印花稅專案檢查；辦理娛樂稅稽徵行政；辦理使用牌照稅稽徵行政，加強車輛稅籍資料之管理與釐正，並運用車牌自動辨識系統及停車格等資料加強查核。

(3)稅務管理：加強清理舊欠，防止新欠，以裕庫收；推動多元繳稅作業及主動辦理退稅，提升為民服務品質。

(4)違章及行政救濟：加強查緝及審理逃漏稅違章案件，以遏止逃漏稅風氣；秉持依法行政，保障納稅人權益理念，辦理行政救濟案件。

# 臺北市稅捐稽徵處

## 預算總說明

4-2-5

中華民國 106 年度

(5)電子資料處理：達成稽徵業務全面自動化、行政管理業務自動化、提升網際網路資訊服務網功能、汰換各種老舊設備、賡續執行資訊安全管理制度標準 ISO 27001：2013，認證範圍增加分處機房並導入個人資料管理制度等。

### 3.建築及設備：

- (1)土地購置：承受欠稅納稅義務人之土地。
- (2)營建工程：廣慈博愛園區南區新建工程分攤款、配合各行政中心工程及辦公環境整修工程。
- (3)交通及運輸設備：汰換萬華分處廣播設備。
- (4)其他設備：購置雜項設備。

### (二)本年度預算提要及成本估計：

#### 1.一般行政：

行政管理：預算數共列 169,900,316 元。

#### 2.稅捐稽徵業務：

- (1)財產稅稽徵：預算數共列 366,574,266 元，以查定件數 2,055,348 件為單位，每單位成本 178 元。
- (2)機會稅稽徵：預算數共列 65,530,039 元，以查定件數 1,112,744 件為單位，每單位成本 59 元。
- (3)稅務管理：預算數共列 217,651,431 元，以工作件數 6,231,216 件為單位，每單位成本 35 元。
- (4)違章及行政救濟：預算數共列 16,215,442 元。
- (5)電子資料處理：甲、經常門預算數共列 66,307,592 元，以查定件數 3,185,790 件為單位，每單位成本 21 元。  
乙、資本門預算數共列 5,081,300 元。

#### 3.建築及設備：

- (1)土地購置：預算數共列 100,000 元。
- (2)營建工程：預算數共列 11,155,307 元。
- (3)交通及運輸設備：預算數共列 95,000 元。
- (4)其他設備：預算數共列 2,488,139 元。

# 臺北市稅捐稽徵處

## 預 算 總 說 明

中華民國 106 年度

(三) 計畫及預算統計表

單位：新臺幣元

計畫名稱	106 年 度		
	預 算 數	預 定 完 成 工 作 數 量	單 位 成 本
稅捐稽徵處	921,098,832		
一般行政	169,900,316		
行政管理	169,900,316		
稅捐稽徵業務	737,360,070		
財產稅稽徵	366,574,266	2,055,348	178
機會稅稽徵	65,530,039	1,112,744	59
稅務管理	217,651,431	6,231,216	35
違章及行政救濟	16,215,442		
電子資料處理	71,388,892		
經常門	66,307,592	3,185,790	21
資本門	5,081,300		
建築及設備	13,838,446		
土地購置	100,000		
營建工程	11,155,307		
交通及運輸設備	95,000		
其他設備	2,488,139		

# 臺北市稅捐稽徵處

## 預 算 總 說 明

4-2-7

中華民國 106 年度

四、分析圖表：

(一)成本分析：

單位：新臺幣元

106 年 度	歲 入 預 算 數			歲 出 預 算 數	每 千 元 成 本
	市 庫	國 庫	合 計		
財產稅稽徵	63,084,000,000		63,084,000,000	366,574,266	5.81
地 價 稅	28,784,000,000		28,784,000,000		
土地增值稅	18,600,000,000		18,600,000,000		
房 屋 稅	13,900,000,000		13,900,000,000		
契 稅	1,800,000,000		1,800,000,000		
機會稅稽徵	11,930,000,000		11,930,000,000	65,530,039	5.49
印 花 稅	4,400,000,000		4,400,000,000		
娛 樂 稅	230,000,000		230,000,000		
使用牌照稅	7,300,000,000		7,300,000,000		

# 臺北市稅捐稽徵處 預算總說明

中華民國 106 年度

(二) 歲出預算比較分析圖 (103 年度至 106 年度)

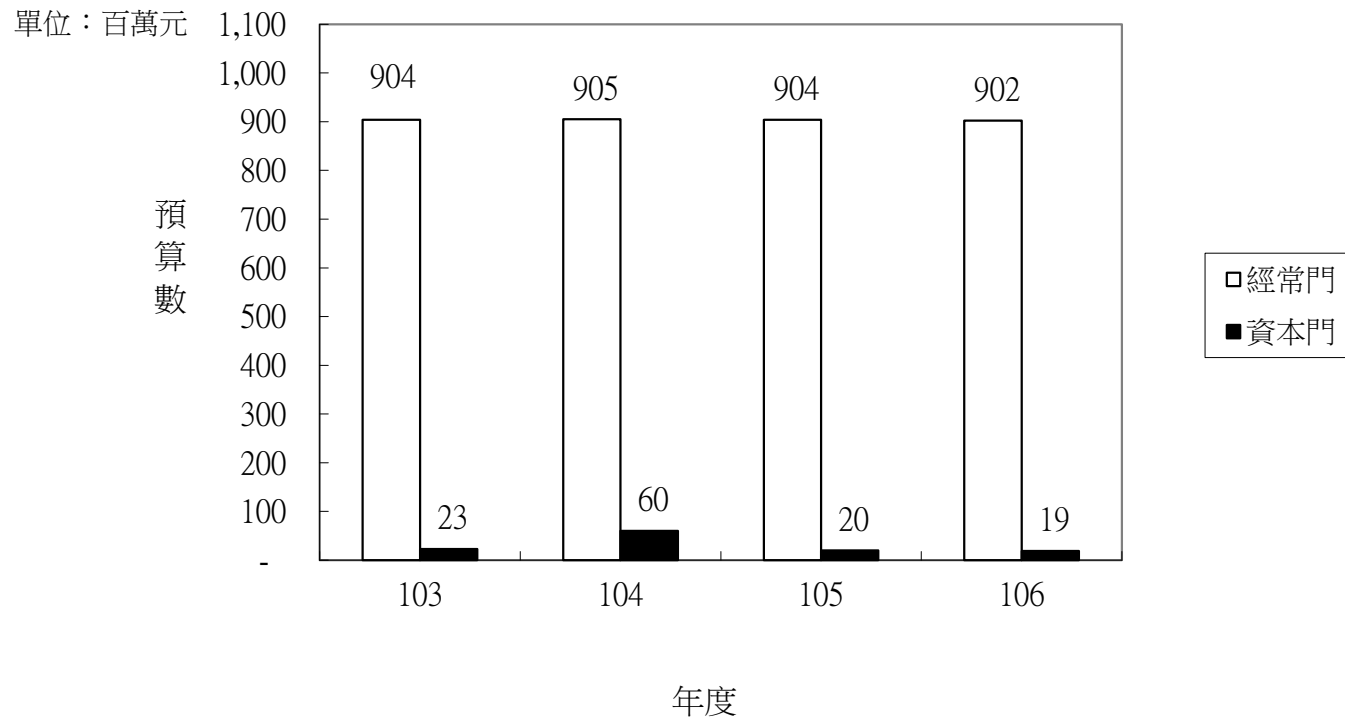



## 臺北市稅捐稽徵處

## 歲 入 預 算 表

中華民國106年度

單位：新臺幣元

科 目				本 年 度 預 算 數			上 年 度 預 算 數	前 年 度 決 算 數	本 年 度 與 上 年 度 比 較	說 明	
款	項	目	節	名 稱 及 編 號	合 計	經 常 門					資 本 門
1	2	3	1	010400 土地稅	47,384,000,000	47,384,000,000		44,932,000,000	48,101,278,651	2,452,000,000	均實徵淨額增加2%。 3. 預算數計算如下： $7,154,558,000 \times (1+2\%)$ $\approx 7,300,000,000$ 元。
				010401 地價稅	28,784,000,000	28,784,000,000		26,732,000,000	22,089,792,483	2,052,000,000	
			2	010402 土地增值稅	18,600,000,000	18,600,000,000		18,200,000,000	26,011,486,168	400,000,000	

臺北市稅捐稽徵處

4-2-11

歲 入 預 算 表

中華民國106年度

單位：新臺幣元

科 目				本 年 度 預 算 數			上 年 度 預 算 數	前 年 度 決 算 數	本 年 度 與 上 年 度 比 較	說 明	
款	項	目	節	名 稱 及 編 號	合 計	經 常 門					資 本 門
1	2	4		010500 房屋稅	13,900,000,000	13,900,000,000		13,400,000,000	14,203,137,405	500,000,000	.23%，已達正常交易價格之93.29%，本府地政局預計於3年內調整公告土地現值占正常交易價格比達100%，預估106年平均調漲幅度為3%。 (2)房地產景氣受政府實施不動產交易實價登錄及房地合一課徵所得稅新制等多項抑制房價措施之影響，將持續呈現衰退趨勢，預期交易量將減少17%。 2. 預算數計算如下： $20,190,043,000 \times (1 + 6.23\% + 3\% - 17\%) \approx 18,600,000,000$ 元。
			1	010501 房屋稅	13,900,000,000	13,900,000,000		13,400,000,000	14,203,137,405	500,000,000	
		5		010600 契稅	1,800,000,000	1,800,000,000		1,800,000,000	2,619,757,703		
			1	010601 契稅	1,800,000,000	1,800,000,000		1,800,000,000	2,619,757,703		1. 102至104年度實徵淨額分別為 1,714,951,000元、1,650,636,000元及 2,613,121,000元，其中104年度係受105年1月1日起房地合一課徵所得稅新制影響，致交易量遽增，屬非常態性移轉。 2. 考量當前經濟情勢及景氣動向尚

# 臺北市稅捐稽徵處

## 歲 入 預 算 表

中華民國106年度

單位：新臺幣元

科 目				本 年 度 預 算 數			上 年 度 預 算 數	前 年 度 決 算 數	本 年 度 與 上 年 度 比 較	說 明	
款	項	目	節	名 稱 及 編 號	合 計	經 常 門					資 本 門
1	2	6		010700 娛樂稅	230,000,000	230,000,000		215,000,000	278,102,890	15,000,000	待觀察，爰比照以往年度編列 1,800,000,000元。
			1	010701 娛樂稅	230,000,000	230,000,000		215,000,000	278,102,890	15,000,000	
3	39	1		030000 罰款及賠償收入	98,010,000	98,010,000		105,010,000	101,457,610	- 7,000,000	1. 本年度預算數係稅務違章漏稅案件之罰鍰收入。 2. 因103年6月18日修正公布使用牌照稅法第28條處罰倍數之規定，及裁罰倍數參考表亦配合修正，修法前後罰鍰裁處倍數不同，故
				04102 稅捐稽徵處	98,010,000	98,010,000		105,010,000	101,457,610	- 7,000,000	
				030100 罰金罰鍰及怠金	98,000,000	98,000,000		105,000,000	101,262,895	- 7,000,000	
			1	030101 罰金罰鍰	34,000,000	34,000,000		41,000,000	37,047,847	- 7,000,000	

# 臺北市稅捐稽徵處

4-2-13

## 歲 入 預 算 表

中華民國106年度

單位：新臺幣元

科 目				本 年 度 預 算 數			上 年 度 預 算 數	前 年 度 決 算 數	本 年 度 與 上 年 度 比 較	說 明	
款	項	目	節	名 稱 及 編 號	合 計	經 常 門					資 本 門
				030102						以使用牌照稅103下半年及104年度實徵淨額分別為 17,133,824元、 32,807,831元之平均數 33,294,436元，並加計除使用牌照稅以外之其他各稅102至104年度實徵淨額分別為 7,920,613元、 640,824元、 2,703,173元，扣除102年及104年特殊案件金額各 7,461,951元及 1,982,330元後之3年實徵淨額平均數 606,776元，總計 33,901,212元，本年度預算數以 34,000,000元採整數編列。 3. 預算數計算如下： $[(17,133,824 + 32,807,831) \div (0.5 + 1)] + [(7,920,613 - 7,461,951) + 640,824 + (2,703,173 - 1,982,330)] \div 3 = 34,000,000 \text{元。}$	
3	39	1	2	總金	64,000,000	64,000,000		64,000,000	64,215,048		本年度預算數係滯納金、滯報金及怠報金。
			2	030300 賠償收入	10,000	10,000		10,000	194,715		
			1	030301 一般賠償收入	10,000	10,000		10,000	194,715	本年度預算數係各項採購案違約罰款收入等。	
4				040000 規費收入	2,875,000	2,875,000		1,695,000	1,862,054	1,180,000	
	36			04102 稅捐稽徵處	2,875,000	2,875,000		1,695,000	1,862,054	1,180,000	
			1	040200 使用規費收入	2,875,000	2,875,000		1,695,000	1,862,054	1,180,000	
			1	040202 場地設施使用費	2,025,000	2,025,000		935,000	945,000	1,090,000	1. 本科目上年度預算數 1,120,000

## 臺北市稅捐稽徵處

## 歲 入 預 算 表

中華民國106年度

單位：新臺幣元

科 目				本 年 度 預 算 數			上 年 度 預 算 數	前 年 度 決 算 數	本 年 度 與 上 年 度 比 較	說 明
款	項	目	節	名 稱 及 編 號	合 計	經 常 門				
4	36	1	2	040203 資料使用費	850,000	850,000	760,000	917,054	90,000	元，除員工住宿公有宿舍扣繳之房租津貼及宿舍使用費收入 185,000元，移入「其他雜項收入」科目項下外，淨計如列數。 2. 本年度預算數內容與上年度之比較如下： (1) 民營電信業者使用本市房地設置行動電話基地臺使用費收入 1,809,000元，較上年度增加 1,134,000元。 (2) 員工停車費收入 216,000元，較上年度減少 44,000元。
6				060000 財產收入	12,336,000	12,336,000	10,572,000	11,320,015	1,764,000	本年度預算數係債權人申請查調債務人財產、所得及納稅等資料，與納稅義務人申請閱覽課稅資料或查閱卷宗之收入。
	39			04102 稅捐稽徵處	12,336,000	12,336,000	10,572,000	11,320,015	1,764,000	
		1		060100 財產孳息	12,294,000	12,294,000	10,530,000	10,659,650	1,764,000	
			1	060102 地租	130,000	130,000	93,000	172,845	37,000	本年度預算數係民眾使用本市市有土地之租金收入。
			2	060103 土地以外不動產租金	12,164,000	12,164,000	10,437,000	10,437,728	1,727,000	本年度預算數內容與上年度之比較如下： 1. 民眾使用本市房舍之租金收入 182,000元，較上年度增加 37,000元。 2. 財政部臺北國稅局使用本市房舍之租金收入 11,982,000元，較上年度增加 1,690,000元。

# 臺北市稅捐稽徵處

4-2-15

## 歲 入 預 算 表

中華民國106年度

單位：新臺幣元

科 目				本 年 度 預 算 數			上 年 度 預 算 數	前 年 度 決 算 數	本 年 度 與 上 年 度 比 較	說 明
款	項	目	節	名 稱 及 編 號	合 計	經 常 門				
6	39	1	3	060101 利息收入				49,077		前年度決算數係經管臺北富邦銀行公庫處專戶等利息收入。
			2	060400 廢舊物資售價	42,000	42,000		42,000	660,365	
			1	060401 廢舊物資售價	42,000	42,000		42,000	660,365	本年度預算數係報廢電腦螢幕、主機、列表機及回收碳粉匣、墨水匣等變賣收入。
10				100000 其他收入	1,992,000	1,992,000		2,060,000	2,244,636	- 68,000
	39			04102 稅捐稽徵處	1,992,000	1,992,000		2,060,000	2,244,636	- 68,000
			1	100200 雜項收入	1,992,000	1,992,000		2,060,000	2,244,636	- 68,000
			1	100202 其他雜項收入	1,992,000	1,992,000		2,060,000	2,066,911	- 68,000

1. 本科目上年度預算數 1,875,000元，另由「場地設施使用費」科目移入員工住宿公有宿舍扣繳之房租津貼及宿舍使用費收入 185,000元，共計如列數。

2. 本年度預算數內容與上年度之比較如下：

(1) 清理逾4年待查稅款繳庫收入 4,000元，較上年度減少 1,000元。

(2) 欠稅案件移送法務部各行政執行分署後稅捐稽徵處代墊傳繳通知、扣押及收取(解除)命令等郵資回收及民事執行事件欠稅參與分配回收執行費用 1,840,000元，較上年度減少 30,000元。

(3) 員工住宿公有宿舍扣繳之房租津貼及宿舍使用費收入 148

## 臺北市稅捐稽徵處

## 歲 入 預 算 表

中華民國106年度

單位：新臺幣元

科 目				本 年 度 預 算 數			上 年 度 預 算 數	前 年 度 決 算 數	本 年 度 與 上 年 度 比 較	說 明
款	項	目	節	名 稱 及 編 號	合 計	經 常 門				
10	39	1	2	100201 收回以前年度歲出				177,725		,000元，較上年度減少 37,000元。 前年度決算數係收回以前年度訴訟案原提供之擔保金及訴訟費等。

# 臺北市稅捐稽徵處

4-2-17

## 歲 出 預 算 表

中華民國106年度

單位：新臺幣元

科 目				本 年 度 預 算 數			上 年 度 預 算 數	前 年 度 決 算 數	本 年 度 與 上 年 度 比 較	說 明	
款	項	目	節	名 稱 及 編 號	合 計	經 常 門					資 本 門
4	2			04102 稅捐稽徵處	921,098,832	902,179,086	18,919,746	923,791,068	949,910,297	-2,692,236	本年度預算數之內容與上年度之比較如下： 1. 人員維持費 117,943,629元，較上年度預算數 113,515,464元增列 4,428,165元，主要係增列職工退休離職儲金及職工退休退職給付所致。 2. 一般業務 47,006,644元，較上年度預算數 46,669,372元增列 337,272元，包括新增職業安全衛生教育訓練等講師鐘點費、汰換掌上型雷射測距儀、洽談椅等物品、駐衛警冬服、配備及冬季大衣、總處等建築物公共安全檢查申報及簽證費用等 215,960元，增列市有公用土地房屋應繳地價稅及房屋稅、重型公務機車保險費、數位相機、公文相關書表及卷夾、各分處行政大樓公共費用分攤款、車輛養護費及使用牌照稅車輛自動辨識查核系統養護費等 516,307元，減列府會聯絡員加班費、車輛汽油費、節能扇、迴轉椅等物品、清潔維持費、影印機使用費、駐衛警夏服皮鞋及房屋建築養護費等 394,995元，計淨增如列數。 3. 會計業務 242,160元，較上年度預算數 239,130元增列帳簿及專
			1	140100 一般行政	169,900,316	169,900,316		165,344,253	167,079,633	4,556,063	
			1	140101 行政管理	169,900,316	169,900,316		165,344,253	167,079,633	4,556,063	

## 臺北市稅捐稽徵處

## 歲 出 預 算 表

中華民國106年度

單位：新臺幣元

科 目				本 年 度 預 算 數			上 年 度 預 算 數	前 年 度 決 算 數	本 年 度 與 上 年 度 比 較	說 明	
款	項	目	節	名 稱 及 編 號	合 計	經 常 門					資 本 門
4	2	2		140200 稅捐稽徵業務	737,360,070	732,278,770	5,081,300	749,008,236	737,285,896	-11,648,166	業書籍等 3,030元。 4. 人事業務 2,027,417元，較上年度預算數 2,066,285元減列參加中央、本府及本處等機關所舉辦之各類活動經費 38,868元。 5. 政風業務 147,482元，較上年度預算數 148,770元減列購置政風業務相關書籍等費用 1,288元。 6. 企劃服務業務 2,532,984元，較上年度預算數 2,705,232元減列 172,248元，包括新增志工背心 23,600元，增列志工餐點及交通補助、委外辦理問卷調查及滿意度趨勢分析及訂購財稅工具書等 182,498元，減列志工保險費、訂閱財稅雜誌及各項納稅服務手冊等文宣資料編印費等 378,346元，計淨減如列數。  本年度預算數之內容與上年度之比較如下： 1. 人員維持費 346,034,424元，較上年度預算數無增減。 2. 地價稅稽徵業務 8,186,048元，較上年度預算數 8,187,574元減列地價稅繳款書及共同共有案件核定稅額通知書等郵資 1,526元。 3. 土地增值稅稽徵業務 3,782,584
			1	140201 財產稅稽徵	366,574,266	366,574,266		366,604,739	361,053,897	-30,473	

## 臺北市稅捐稽徵處

4-2-19

## 歲 出 預 算 表

中華民國106年度

單位：新臺幣元

科 目				本 年 度 預 算 數			上 年 度 預 算 數	前 年 度 決 算 數	本 年 度 與 上 年 度 比 較	說 明
款	項	目	節	名 稱 及 編 號	合 計	經 常 門				
4	2	2	2	140202 機會稅稽徵	65,530,039	65,530,039	66,623,221	64,306,415	-1,093,182	<p>元，較上年度預算數 3,826,717元減列各類書表印製費、臨時人員協助辦理土地增值稅契稅網路申報收件及完稅業務等工資 44,133元。</p> <p>4. 房屋稅稽徵業務 8,237,510元，較上年度預算數 8,222,324元增列 15,186元，包括新增不動產評價委員會外聘委員出席費 16,000元，減列房屋稅繳款書及共同共有案件核定稅額通知書等郵資814元，計淨增如列數。</p> <p>5. 契稅稽徵業務 333,700元，較上年度預算數無增減。</p> <p>本年度預算數之內容與上年度之比較如下：</p> <p>1. 人員維持費 42,108,036元，較上年度預算數無增減。</p> <p>2. 印花稅稽徵業務 15,897,041元，較上年度預算數 16,990,560元減列印花稅票印製費及代銷代扣繳印花稅手續費 1,093,519元。</p> <p>3. 娛樂稅稽徵業務 2,593,560元，較上年度預算數 2,444,532元增列 149,028元，包括增列代徵娛樂稅獎勵金 150,000元，減列娛樂稅查定及催徵繳款書等郵資 972元，計淨增如列數。</p> <p>4. 使用牌照稅稽徵業務 4,931,402</p>

## 臺北市稅捐稽徵處

## 歲 出 預 算 表

中華民國106年度

單位：新臺幣元

科 目				本 年 度 預 算 數			上 年 度 預 算 數	前 年 度 決 算 數	本 年 度 與 上 年 度 比 較	說 明
款	項	目	節	名 稱 及 編 號	合 計	經 常 門				
4	2	2	3	140203 稅務管理	217,651,431	217,651,431	218,169,739	212,207,273	-518,308	元，較上年度預算數 5,080,093 元減列使用牌照稅開徵(催徵)及 公同共有案件核定稅額通知書等 郵資及車輛檢查相關費用 148 ,691元。  1.本科目上年度預算數 217,109 ,359元，連同由「電子資料處理 」科目移入職員1人人事費 1 ,060,380元，共計如列數。 2.本年度預算數之內容與上年度之 比較如下： (1)人員維持費 194,586,060元， 較上年度預算數無增減。 (2)清理欠稅 11,550,817元，較 上年度預算數 11,598,032元 減列查詢及執行欠稅人金融機 構之存款等相關費用 47,215 元。 (3)管理業務 11,514,554元，較 上年度預算數 11,985,647元 減列郵寄稅捐退稅支票等掛號 郵資、各類書表印製費及列印 繳款書、欠稅移送書、人民申 請案件及多功能櫃台辦理案件 等業務用紙張等 471,093元。
			4	140204 違章及行政救濟	16,215,442	16,215,442	16,220,259	15,787,470	-4,817	本年度預算數之內容與上年度之比

臺北市稅捐稽徵處

4-2-21

歲 出 預 算 表

中華民國106年度

單位：新臺幣元

科 目					本 年 度 預 算 數			上 年 度 預 算 數	前 年 度 決 算 數	本 年 度 與 上 年 度 比 較	說 明
款	項	目	節	名 稱 及 編 號	合 計	經 常 門	資 本 門				
4	2	2	5	140205 電子資料處理	71,388,892	66,307,592	5,081,300	81,390,278	83,930,841	-10,001,386	較如下： 1. 人員維持費 15,292,394元，較上 年度預算數無增減。 2. 處理違章、查緝及行政救濟業務 923,048元，較上年度預算數 927,865元減列行政訴訟等相關 訴訟費用 4,817元。  1. 本科目上年度預算數 82,450 ,658元，除移出職員1人人事費 1,060,380元，列入「稅務管理 」科目項下外，淨計如列數。 2. 本年度預算數之內容與上年度之 比較如下： (1)人員維持費 33,563,376元， 較上年度預算數無增減。 (2)資訊業務 37,825,516元，較 上年度預算數 47,826,902元 減列 10,001,386元，內容如 下：經常門 32,744,216元， 較上年度預算數 37,335,871 元減列 4,591,655元，包括新 增汰換液晶螢幕 579,236元， 增列512K與地政局及臺北市區 監理所資料傳輸專線通訊費、 內網主機弱點掃描系統更新費 用等 91,988元，減列電腦訓 練費、電腦主機伺服器及電腦 周邊設備等維護費、個人電腦 及周邊設備耗材、各種電腦報 表清單等、各稅表單卡冊套版

## 臺北市稅捐稽徵處

## 歲 出 預 算 表

中華民國106年度

單位：新臺幣元

科 目				本 年 度 預 算 數			上 年 度 預 算 數	前 年 度 決 算 數	本 年 度 與 上 年 度 比 較	說 明	
款	項	目	節	名 稱 及 編 號	合 計	經 常 門					資 本 門
4	2	3		147100 建築及設備	13,838,446		13,838,446	9,438,579	45,544,768	4,399,867	紙等、各稅繳款書等委外印製、分撕、折疊、裝訂等處理費、網站系統修改費用、神網資產管理系統版本更新費用、資訊安全驗證服務費用、資訊安全監控作業服務(SOC)、使用牌照稅登錄及建檔與業務查詢服務等外包作業費用及地方稅網路申報整體資訊作業委外服務案各稽徵機關分攤費等 5,262,879元，計淨減如列數。資本門 5,081,300元，較上年度預算數 10,491,031元減列 5,409,731元，本年度編列購置套裝軟體、購置磁碟機1式、汰換儲存交換器2部、汰換網路設備1式、購置證據型硬碟抹除、拷貝與手動式破壞機1式、汰換及增置防火牆1式、汰換資訊安全防护系統1套、購置資安地圖整合事件監看系統5套及電腦圖書費等。
			1	147101 土地購置	100,000		100,000	100,000	1,010,000		本年度編列承受欠稅納稅義務人土地價款如列數。
			2	147102 營建工程	11,155,307		11,155,307	7,107,397	38,939,849	4,047,910	本年度預算編列內容如下：

# 臺北市稅捐稽徵處

4-2-23

## 歲 出 預 算 表

中華民國106年度

單位：新臺幣元

科 目				本 年 度 預 算 數			上 年 度 預 算 數	前 年 度 決 算 數	本 年 度 與 上 年 度 比 較	說 明
款	項	目	節	名 稱 及 編 號	合 計	經 常 門				
										1. 廣慈博愛園區南區新建工程分攤款： (1) 廣慈博愛園區南區新建工程分攤款(工程費)，係106-110年度連續性計畫，總分攤經費 115,895,947元，本年度編列經費 1,417,239元。 (2) 廣慈博愛園區南區新建工程分攤款(委託技術服務費)，係 105-110年度連續性計畫，總分攤經費 4,503,163元，除至上年度已編列 987,282元外，本年度續編第2年經費 32,308元。 2. 配合各行政中心工程：配合中山區公所辦理行政中心B2停車場出口車道及機車停車場地坪維修工程分攤款 73,310元。 3. 辦公環境整修工程： (1) 中北分處便民服務區更新工程 51,660元。 (2) 北投分處不鏽鋼玻璃門(雙開)更新工程 33,600元。 (3) 松山分處3樓、4樓廁所及茶水間整修工程 1,610,976元。 (4) 萬華分處無障礙廁所門片更新工程 57,000元。 (5) 南港分處辦公室整修工程 1,875,886元。 (6) 士林分處中央空調汰換工程 6,003,328元。

## 臺北市稅捐稽徵處

## 歲 出 預 算 表

中華民國106年度

單位：新臺幣元

科 目				本 年 度 預 算 數			上 年 度 預 算 數	前 年 度 決 算 數	本 年 度 與 上 年 度 比 較	說 明	
款	項	目	節	名 稱 及 編 號	合 計	經 常 門					資 本 門
4	2	3	3	147103 交通及運輸設備	95,000		95,000		1,090,000	95,000	本年度編列汰換萬華分處廣播設備1式如列數。
			4	147104 其他設備	2,488,139		2,488,139	2,231,182	4,504,919	256,957	本年度編列汰換不斷電設備(UPS)(40KVA在線式含安裝與線材)1組、汰換不斷電設備(UPS)(3KVA互動式含安裝與線材)6組、汰換1對2分離式冷氣機(7.2KW)2臺、汰換1對2分離式冷氣機(4.4KW)1臺、新購1對2分離式冷氣機(隱藏式5噸)2臺、汰換1對1分離式冷氣機(4.1KW)(配合實際管線安裝)2臺、汰換窗型冷氣機(5.6KW)3臺、汰換窗型冷氣機(2噸)5臺、微電腦自動號碼系統叫號機(汰換1、新購1)2組、汰換LED電子看板2組、汰換全自動鑽孔機1臺、汰換電熱箱3臺、汰換民眾書寫桌4張、新購便民服務區沙發組1式、新購摺紙機(A3)1臺、汰換碎紙機3臺、汰換投影機(含安裝)2臺及汰換會議系統1式，共計如列數。

歲入項目說明提要

經常門

中華民國106年度

單位：新臺幣元

科目	1款2項1目1節	來源別子目及細目編號與名稱	010201 印花稅 印花稅	預算金額	4,400,000,000 元	承辦單位	機會稅科
----	----------	---------------	-------------------	------	-----------------	------	------

歲 入 項 目 說 明

- 一、項目內容：就應貼用印花稅票憑證及印花稅總繳單位課徵印花稅，並實施定期檢查及不定期檢查，以達成預算目標。
- 二、法令依據：稅捐稽徵法、印花稅法及相關法令。
- 三、計算方法：
  - (一)102、103、104年度之實徵淨額分別為4,381,501,000元、4,559,596,000元、4,529,341,000元，平均實徵淨額為4,490,146,000元。
  - (二)本年度預算數係以102年至104年平均實徵淨額 4,490,146,000元為基礎，考量房地合一稅制實施將使房地產等相關產業印花稅憑證減少，預估106年稅收將較102年至104年平均實徵淨額減少2%。
  - (三)預算數計算如下： $4,490,146,000 \times (1-2\%) = 4,400,000,000$ 元。
- 四、實施進度：自民國106年1月1日至106年12月31日止，凡應納印花稅之各種憑證於書立後交付或使用時，應即依規定貼足印花稅票或經核准辦理總繳印花稅者應按期繳納印花稅。
- 五、完成方法：依據印花稅法第8條規定可採下列方式繳納印花稅：
  - (一)實貼印花稅票。
  - (二)稅額鉅大者，開給繳款書繳納。
  - (三)應貼印花稅票之憑證甚多者，可申請彙總繳納。
- 六、預期成果：充裕市庫收入，支援市政建設。

臺北市稅捐稽徵處

歲 入 明 細 表

中華民國106年度

單位：新臺幣元

科 目 名 稱	收 入 依 據	收 入 期 間	單 位	數 量	單 價	預 算 數	詳 細 計 算 及 說 明
印花稅	稅捐稽徵法、印花稅法及相關法令。	106.01.01-106.12.31	年	1	4,400,000,000.00	4,400,000,000 4,400,000,000	1. 102、103、104年度之實徵淨額分別為4,381,501,000元、4,559,596,000元、4,529,341,000元，平均實徵淨額為4,490,146,000元。  2. 本年度預算數係以102至104年度平均實徵淨額4,490,146,000元為基礎，考量房地合一稅制實施將使房地產等相關產業印花稅憑證減少，預估106年度稅收將較102至104年度平均實徵淨額減少2%。  3. 預算數計算如下： $4,490,146,000 \text{元} \times (1 - 2\%)$ $\approx 4,400,000,000 \text{元}$ 。

# 臺北市稅捐稽徵處

4-2-27

## 歲入項目說明提要

經常門

中華民國106年度

單位：新臺幣元

科目	1款2項2目1節	來源別子目及細目編號與名稱	010301 使用牌照稅 使用牌照稅	預算金額	7,300,000,000 元	承辦單位	機會稅科
歲 入 項 目 說 明							
<p>一、項目內容：凡行駛於公共道路之機動車輛，由所有人請領使用牌照，課徵使用牌照稅。</p> <p>二、法令依據：使用牌照稅法、臺北市使用牌照稅徵收自治條例。</p> <p>三、計算方法：                      (一)102、103、104年度之實徵淨額分別為6,950,094,000元、7,113,878,000元、7,399,701,000元，平均實徵淨額約為7,154,558,000元。                      (二)本年度預算數係以102至104年度平均實徵淨額為基礎，考量油價下跌將使車輛數增加，預估106年度之稅收將較102至104年度平均實徵淨額增加2%。                      (三)預算數計算如下：<math>7,154,558,000 \text{元} \times (1+2\%) \approx 7,300,000,000 \text{元}</math>。</p> <p>四、實施進度：                      (一)自民國106年1月1日至106年12月31日止。                      (二)定期開徵：自用汽車及機車(151cc以上)每年4月1日開徵，為期1個月；營業用汽車每年4月1日及10月1日分上下期開徵，各為1個月。                      (三)隨課開徵：辦理各項車籍異動及違反使用牌照稅法補徵案件應按日隨課開徵。</p> <p>五、完成方法：                      (一)釐正車籍主檔。                      (二)汽、機車依電腦檔資料列印底冊稅單，按期發單通知納稅義務人依限逕向各金融機構代收稅款處繳納或利用 A T M、信用卡及網路納稅。                      (三)受理納稅義務人查詢、更正、復查案件。                      (四)對滯納案件催繳及移送法務部行政執行署強制執行。</p> <p>六、預期成果：充裕市庫收入，支援市政建設。</p>							

臺北市稅捐稽徵處

歲 入 明 細 表

中華民國106年度

單位：新臺幣元

科 目 名 稱	收 入 依 據	收 入 期 間	單 位	數 量	單 價	預 算 數	詳 細 計 算 及 說 明
使用牌照稅	使用牌照稅法、臺北市使用牌照稅徵收自治條例。	106.01.01-106.12.31	年	1	7,300,000,000.00	7,300,000,000 7,300,000,000	1. 102、103、104年度之實徵淨額分別為6,950,094,000元、7,113,878,000元、7,399,701,000元，平均實徵淨額約為7,154,558,000元。  2. 本年度預算數係以102至104年度平均實徵淨額為基礎，考量油價下跌將使車輛數增加，預估106年度之稅收將較102至104年度平均實徵淨額增加2%。  3. 預算數計算如下： $7,154,558,000 \text{元} \times (1+2\%)$ $\approx 7,300,000,000 \text{元}$ 。

# 臺北市稅捐稽徵處

4-2-29

## 歲入項目說明提要

經常門

中華民國106年度

單位：新臺幣元

科目	1款2項3目1節	來源別子目及細目編號與名稱	010401 土地稅 地價稅	預算金額	28,784,000,000 元	承辦單位	財產稅科
歲 入 項 目 說 明							
<p>一、項目內容：已規定地價之土地，除依法課徵田賦者外，應課徵地價稅。</p> <p>二、法令依據：土地稅法及其施行細則、土地稅減免規則、平均地權條例及其施行細則。</p> <p>三、計算方法：                      (一)因105年1月1日重新規定地價，且依本府地政局公告資料，本市公告地價平均調漲30.38%，以104年實徵淨額22,040,150,000元為基礎，預估因調整地價致地價稅實徵淨額增加6,695,797,570元，又考量土地開發後產權細分致一般用地稅額減少，以102年至104年自用住宅用地平均成長率估算，因自用住宅用地增加致一般用地稅額平均減少54,015,368元及歷年清查改課補徵、欠稅執行增加102,000,000元。                      (二)預算數計算如下：<math>22,040,150,000 \times (1+30.38\%) - 54,015,368 + 102,000,000 = 28,784,000,000</math>元。</p> <p>四、實施進度：自民國106年1月1日至106年12月31日止，按規定於開徵期間及開徵滯納期滿時，寄送繳款書通知納稅義務人依限繳納。</p> <p>五、完成方法：                      開徵前：1.地籍及稅籍異動之釐正。2.免稅地及特別稅率用地之勘查。3.依申報地價計徵。4.核稅寄送繳款書通知繳納。                      開徵後：1.查對更正。2.復查案件之受理。3.催徵。4.移送法務部行政執行署執行。</p> <p>六、預期成果：充裕市庫收入，支援市政建設。</p>							

臺北市稅捐稽徵處

歲 入 明 細 表

中華民國106年度

單位：新臺幣元

科 目 名 稱	收 入 依 據	收 入 期 間	單 位	數 量	單 價	預 算 數	詳 細 計 算 及 說 明
地價稅	土地稅法及其施行細則、土地稅減免規則、平均地權條例及其施行細則。	106.01.01-106.12.31	年	1	28,784,000,000.00	28,784,000,000 28,784,000,000	1. 因105年1月1日重新規定地價，且依本府地政局公告資料，本市公告地價平均調漲30.38%，以104年度實徵淨額22,040,150,000元為基礎，預估因調整地價致地價稅實徵淨額增加6,695,797,570元，又考量土地開發後產權細分致一般用地稅額減少，以102至104年度自用住宅用地平均成長率估算，因自用住宅用地增加致一般用地稅額減少54,015,368元及歷年清查改課補徵、欠稅執行增加102,000,000元。  2. 預算數計算如下： $22,040,150,000 \times (1+30.38\%)$ $-54,015,368 + 102,000,000 \approx$ $28,784,000,000$ 元。

歲入項目說明提要

經常門

中華民國106年度

單位：新臺幣元

科目	1款2項3目2節	來源別子目及 細目編號與名稱	010402 土地稅 土地增值稅	預算金額	18,600,000,000元	承辦單位	財產稅科
歲 入 項 目 說 明							
<p>一、項目內容：凡規定地價之土地所有權移轉或設定典權之事實發生時，就其移轉或設定典權時之土地自然漲價部分課徵土地增值稅，所謂所有權移轉包括買賣、贈與、交換、共有土地分割等項，依土地稅法第33條及第34條規定，一般用地稅率分別為20%、30%及40%，自用住宅用地稅率為10%。</p> <p>二、法令依據：土地稅法及其施行細則、平均地權條例及其施行細則。</p> <p>三、計算方法：                  (一) 本年度預算數係以102至104年度(扣除因自105年度起實施房地合一課徵所得稅制影響，致104年度非常態移轉案件應納稅額超過100,000,000元案件)之平均實徵淨額20,190,043,000元為基礎，並考量下列因素予以估算：                  1. 105年公告土地現值平均調漲為6.23%，已達正常交易價格的93.29%，本府地政局預計於3年內調整公告土地現值占正常交易價格比達100%，預估106年度平均調漲幅度為3%。                  2. 房地產景氣受政府實施不動產交易實價登錄及房地合一所得稅新制等多項抑制房價措施影響，持續呈現衰退趨勢，預期交易量將減少17%。                  (二) 預算數計算如下：<math>20,190,043,000 \times (1 + 6.23\% + 3\% - 17\%) = 18,600,000,000</math>元。</p> <p>四、實施進度：自民國106年1月1日至106年12月31日止，凡有土地所有權移轉或設定典權時依規定徵收。</p> <p>五、完成方法：                  (一) 土地現值審核。                  1. 稅捐處各分處受理現值申報後，經審核低於平均地權條例第47條之1第1項第1款至第4款各款所規定之標準者，應將其申報書移送地政機關，依同條例第28條及第31條規定辦理照價收買。                  2. 申報現值經審核不低於平均地權條例第47條之1第1項所規定之標準者，或雖低於上述標準但經核定不予收買者，即辦理查定開徵。                  (二) 自用住宅用地稅率之通報、調查及申請免徵土地增值稅案件之調查、核定。                  (三) 稅額核算。                  (四) 查明土地稅、費繳納情形。                  (五) 造冊、造單開徵。                  (六) 由納稅義務人依限逕向公庫繳納稅款。</p> <p>六、預期成果：充裕市庫收入，支援市政建設。</p>							

## 臺北市稅捐稽徵處

## 歲入明細表

中華民國106年度

單位：新臺幣元

科目名稱	收入依據	收入期間	單位	數量	單價	預算數	詳細計算及說明
土地增值稅	土地稅法及其施行細則、平均地權條例及其施行細則。	106.01.01-106.12.31	年	1	18,600,000,000.00	18,600,000,000 18,600,000,000	<p>1. 本年度預算數係以102至104年度(扣除因自105年度起實施房地合一課徵所得稅制影響，致104年度非常態移轉案件應納稅額超過100,000,000元之案件)之平均實徵淨額20,190,043,000元為基礎，並考量下列因素予以估算：</p> <p>(1) 105年公告土地現值平均調漲6.23%，已達正常交易價格之93.29%，本府地政局預計於3年內調整公告土地現值占正常交易價格比達100%，預估106年度平均調漲幅度為3%。</p> <p>(2) 房地產景氣受政府實施不動產交易實價登錄及房地合一課徵所得稅新制等多項抑制房價措施之影響，將持續呈現衰退趨勢，預期交易量將減少17%。</p> <p>2. 預算數計算如下：  <math>20,190,043,000 \times (1 + 6.23\% + 3\% - 17\%)</math>  <math>\approx 18,600,000,000</math>元。</p>

歲入項目說明提要

經常門

中華民國106年度

單位：新臺幣元

科目	1款2項4目1節	來源別子目及細目編號與名稱	010501 房屋稅 房屋稅	預算金額	13,900,000,000元	承辦單位	財產稅科
----	----------	---------------	-------------------	------	-----------------	------	------

歲入項目說明

- 一、項目內容：對附著於土地之房屋及有關增加該房屋使用價值之建築物，依法課徵房屋稅。
- 二、法令依據：房屋稅條例、臺北市房屋稅徵收自治條例。
- 三、計算方法：
  - (一)本年度預算數係以104年度實徵淨額14,195,110,000元為基礎，並考量因房屋折舊致房屋現值降低，預估稅收減少280,000,000元。
  - (二)預算數計算如下：14,195,110,000-280,000,000=13,900,000,000元。
- 四、實施進度：自民國106年1月1日至106年12月31日止，按規定於開徵期限及開徵滯納期滿時，寄送繳款書通知納稅義務人依限繳納。
- 五、完成方法：開徵前依照規定程序執行下列事項：
  - (一)清查房屋稅籍，掌握房屋稅源。
  - (二)調查新、增、改建房屋及其使用情形。
  - (三)依房屋移轉紀錄釐正房屋稅籍冊及主檔。
  - (四)以營業登記資料查核房屋使用情形並蒐集非住家非營業用單位之各項登記資料。
  - (五)由電腦核稅造單，經人工核對無誤後，將稅單發送交各納稅義務人逕向代理公庫繳納。
  - (六)對滯納戶催繳及移送法務部行政執行署強制執行。
- 六、預期成果：
  - (一)提高房屋稅稽徵效益核實課稅。
  - (二)加強房屋稅稽徵達成預算目標。

## 臺北市稅捐稽徵處

## 歲 入 明 細 表

中華民國106年度

單位：新臺幣元

科 目 名 稱	收 入 依 據	收 入 期 間	單 位	數 量	單 價	預 算 數	詳 細 計 算 及 說 明
房屋稅	房屋稅條例、臺北市房屋稅徵收自治條例。	106.01.01-106.12.31	年	1	13,900,000,000.00	13,900,000,000 13,900,000,000	<p>1. 本年度預算數係以104年度實徵淨額14,195,110,000元為基礎，並考量因房屋折舊致房屋現值降低，預估稅收減少280,000,000元。</p> <p>2. 預算數計算如下：  <math>14,195,110,000 - 280,000,000 = 13,900,000,000</math>元。</p>

歲入項目說明提要

經常門

中華民國106年度

單位：新臺幣元

科目	1款2項5目1節	來源別子目及細目編號與名稱	010601 契稅 契稅	預算金額	1,800,000,000元	承辦單位	財產稅科
----	----------	---------------	-----------------	------	----------------	------	------

歲 入 項 目 說 明

- 一、項目內容：凡在臺北市內所有房屋，如有買賣、承典、交換、贈與、分割或因占有而取得所有權者，均應申報繳納契稅。
- 二、法令依據：契稅條例。
- 三、計算方法：
  - (一)102至104年度實徵淨額分別為1,714,951,000元、1,650,636,000元及2,613,121,000元，其中104年度係受105年1月1日起房地合一課徵所得稅新制影響，致交易量遽增，非屬常態性移轉。
  - (二)考量當前經濟情勢及景氣動向尚待觀察，爰比照以往年度編列1,800,000,000元。
- 四、實施進度：自民國106年1月1日至106年12月31日止陸續辦理。
- 五、完成方法：
  - (一)受理申報契稅，審查契價。
  - (二)核算造冊，發單開徵。
  - (三)由納稅義務人逕向公庫繳納。
  - (四)催繳、逾期末繳納者移送法務部行政執行署執行。
  - (五)統計徵收情形。
- 六、預期成果：充裕市庫收入，支援市政建設。

臺北市稅捐稽徵處  
歲 入 明 細 表

中華民國106年度

單位：新臺幣元

科 目 名 稱	收 入 依 據	收 入 期 間	單 位	數 量	單 價	預 算 數	詳 細 計 算 及 說 明
契稅	契稅條例。	106.01.01-106.12.31	年	1	1,800,000,000.00	1,800,000,000 1,800,000,000	<p>1. 102至104年度實徵淨額分別為1,714,951,000元、1,650,636,000元及2,613,121,000元，其中104年度係受105年1月1日起房地合一課徵所得稅新制影響，致交易量遽增，屬非常態性移轉。</p> <p>2. 考量當前經濟情勢及景氣動向尚待觀察，爰比照以往年度編列1,800,000,000元。</p>

## 歲入項目說明提要

經常門

中華民國106年度

單位：新臺幣元

科目	1款2項6目1節	來源別子目及 細目編號與名稱	010701 娛樂稅 娛樂稅	預算金額	230,000,000 元	承辦單位	機會稅科
歲 入 項 目 說 明							
<p>一、項目內容：就娛樂場所、娛樂設施或娛樂活動所收票價或收費額依法課徵娛樂稅，包括電影院、戲劇院、舞廳、歌廳、高爾夫球場、夜總會及其他提供娛樂設施供人娛樂者，分為自動報繳戶、查定課徵戶、臨時公演等。</p> <p>二、法令依據：娛樂稅法、臺北市娛樂稅徵收自治條例。</p> <p>三、計算方法：            (一)102、103、104年度之實徵淨額分別為228,927,000元、234,875,000元、278,078,000元，104年因大型臨時公演特殊案件致實徵淨額鉅增36,570,000元，調整後3年平均實徵淨額約為235,103,000元。            (二)本年度預算數係以102至104年度調整後平均實徵淨額為基礎，考量景氣復甦並不明顯，娛樂業者營運狀況變數多，預估106年度稅收將較102至104年度調整後平均實徵淨額減少2%。            (三)預算數計算如下：<math>[228,927,000+234,875,000+(278,078,000-36,570,000)]\div 3\times(1-2\%)=230,000,000</math>元。</p> <p>四、實施進度：自民國106年1月1日至106年12月31日止陸續辦理。</p> <p>五、完成方法：            (一)使用自動報繳戶依每月淨銷售額，按規定稅率於次月10日前自動申報繳納。            (二)查定課徵戶根據實際營業狀況詳實調查後評定應納稅額，於稅單送達後10日內，由業者逕行繳納。            (三)臨時公演按驗票張數辦理納稅保證手續，俟演出結束後再行結算應納稅額；並經常派員稽查。</p> <p>六、預期成果：充裕市庫收入，支援市政建設。</p>							

## 臺北市稅捐稽徵處

## 歲 入 明 細 表

中華民國106年度

單位：新臺幣元

科 目 名 稱	收 入 依 據	收 入 期 間	單 位	數 量	單 價	預 算 數	詳 細 計 算 及 說 明
娛樂稅	娛樂稅法、臺北市娛樂稅徵收自治條例。	106.01.01-106.12.31	年	1	230,000,000.00	230,000,000 230,000,000	<p>1. 102、103、104年度之實徵淨額分別為228,927,000元、234,875,000元、278,078,000元，104年因大型臨時公演特殊案件致實徵淨額鉅增36,570,000元，調整後3年平均實徵淨額約為235,103,000元。</p> <p>2. 本年度預算數係以102至104年度調整後平均實徵淨額為基礎，考量景氣復甦並不明顯，娛樂業者營運狀況變數多，預估106年度稅收將較102至104年度調整後平均實徵淨額減少2%。</p> <p>3. 預算數計算如下：  <math>[228,927,000+234,875,000+(278,078,000-36,570,000)]\div 3 \times (1-2\%) \approx 230,000,000</math>元。</p>

歲入項目說明提要

經常門

中華民國106年度

單位：新臺幣元

科目	3款39項1目1節	來源別子目及細目編號與名稱	030101 罰金罰鍰及怠金 罰金罰鍰	預算金額	34,000,000元	承辦單位	法務科
----	-----------	---------------	------------------------	------	-------------	------	-----

歲 入 項 目 說 明

一、項目內容：本計畫為稅務違章漏稅案件之罰鍰收入。

二、法令依據：稅捐稽徵法及各稅法所定罰則。

三、計算方法：

(一)因103年6月18日修正公布使用牌照稅法第28條處罰倍數之規定，及裁罰倍數參考表亦配合修正，修法前後罰鍰裁處倍數不同，故以使用牌照稅103下半年及104年度實徵淨額分別為17,133,824元、32,807,831元之平均數33,294,436元，並加計除使用牌照稅以外之其他各稅102年至104年度實徵淨額分別為7,920,613元、640,824元、2,703,173元，扣除102年及104年特殊案件金額各7,461,951元及1,982,330元後之3年實徵淨額平均數 606,776元，總計33,901,212元，本年度預算數以34,000,000元採整數編列。

使用牌照稅實徵淨額

103年下半年	17,133,824
104年	32,807,831
1.5年平均數	33,294,436

他各稅實徵淨額	調整數額	調整後其他各稅實徵淨額
---------	------	-------------

102年	7,920,613	7,461,951	458,662
103年	640,824		640,824
104年	2,703,173	1,982,330	720,843
3年平均數			606,776

(二)預算數計算如下： $[(17,133,824+32,807,831)\div(0.5+1)]+[(7,920,613-7,461,951)+640,824+(2,703,173-1,982,330)]\div3=34,000,000$ 元。

四、實施進度：自民國106年1月1日至106年12月31日止陸續辦理。

五、完成方法：違章漏稅處罰，開立罰鍰繳款書送達受處分人繳納，未依限繳納罰鍰部分，移請法務部行政執行署執行。

六、預期成果：杜絕此類案件發生，並促其改正，以落實有效管理。

臺北市稅捐稽徵處

歲 入 明 細 表

中華民國106年度

單位：新臺幣元

科目名稱	收入依據	收入期間	單位	數量	單價	預算數	詳細計算及說明
罰金罰鍰	稅捐稽徵法及各稅法所定罰則。	106.01.01-106.12.31	年	1	34,000,000.00	34,000,000 34,000,000	<p>1. 因103年6月18日修正公布使用牌照稅法第28條處罰倍數之規定，及裁罰倍數參考表亦配合修正，修法前後罰鍰裁處倍數不同，故以使用牌照稅103下半年及104年度實徵淨額分別為17,133,824元、32,807,831元之平均數33,294,436元，並加計除使用牌照稅以外之其他各稅102至104年度實徵淨額分別為7,920,613元、640,824元、2,703,173元，扣除102年及104年特殊案件金額各7,461,951元及1,982,330元後之3年實徵淨額平均數606,776元，總計33,901,212元，本年度預算數以34,000,000元採整數編列。</p> <p>2. 預算數計算如下：  <math display="block">[(17,133,824+32,807,831) \div (0.5+1)] + [(7,920,613-7,461,951) + 640,824 + (2,703,173-1,982,330)] \div 3 \approx 34,000,000 \text{元。}</math></p>

# 臺北市稅捐稽徵處

4-2-41

## 歲入項目說明提要

經常門

中華民國106年度

單位：新臺幣元

科目	3款39項1目2節	來源別子目及細目編號與名稱	030102 罰金罰鍰及怠金 怠金	預算金額	64,000,000元	承辦單位	稅務管理科
----	-----------	---------------	----------------------	------	-------------	------	-------

歲	入	項	目	說	明
---	---	---	---	---	---

一、項目內容：本計畫為納稅人滯納稅款之罰鍰收入。

二、法令依據：依據各稅法之規定罰則辦理。

三、計算方法：參照102年度73,709,276元、103年度59,164,160元及104年度59,542,786元之實徵淨額平均數64,138,741元，以64,000,000元採整數編列。

四、實施進度：自民國106年1月1日至106年12月31日止陸續辦理。

五、完成方法：滯納金由公庫收款時一併加徵。

六、預期成果：杜絕此類案件發生，並促其改正，以落實有效管理。

## 臺北市稅捐稽徵處

## 歲 入 明 細 表

中華民國106年度

單位：新臺幣元

科 目 名 稱	收 入 依 據	收 入 期 間	單 位	數 量	單 價	預 算 數	詳 細 計 算 及 說 明
怠金	各稅法之規定罰則。	106.01.01-106.12.31	年	1	64,000,000.00	64,000,000 64,000,000	滯納金、滯報金及怠報金。參照102年度73,709,276元、103年度59,164,160元及104年度59,542,786元之實徵淨額平均數64,138,741元，以64,000,000元採整數編列。

歲入項目說明提要

經常門

中華民國106年度

單位：新臺幣元

科目	3款39項2目1節	來源別子目及 細目編號與名稱	030301 賠償收入 一般賠償收入	預算金額	10,000元	承辦單位	秘書室
----	-----------	-------------------	-----------------------	------	---------	------	-----

歲 入 項 目 說 明

- 一、項目內容：各項採購案違約罰款收入等。
- 二、法令依據：政府採購法及其他有關規定。
- 三、實施進度：自民國106年1月1日至106年12月31日止陸續辦理。
- 四、完成方法：收入時填具繳款書，如數解繳市庫。
- 五、預期成果：杜絕採購案承辦廠商未依採購契約履行情事，以利業務順利推行。

## 臺北市稅捐稽徵處

## 歲 入 明 細 表

中華民國106年度

單位：新臺幣元

科 目 名 稱	收 入 依 據	收 入 期 間	單 位	數 量	單 價	預 算 數	詳 細 計 算 及 說 明
一般賠償收入	政府採購法及其他有關規定。	106.01.01-106.12.31	年	1	10,000.00	10,000 10,000	各項採購案違約罰款收入等。

歲入項目說明提要

經常門

中華民國106年度

單位：新臺幣元

科目	4款36項1目1節	來源別子目及 細目編號與名稱	040202 使用規費收入 場地設施使用費	預算金額	2,025,000元	承辦單位	秘書室
----	-----------	-------------------	--------------------------	------	------------	------	-----

歲 入 項 目 說 明

- 一、項目內容：民營電信業者使用本市房地設置行動電話基地臺使用費收入、員工停車費收入等。
- 二、法令依據：臺北市市有財產管理自治條例及臺北市市有公用房地使用費收費基準、規費法、臺北市政府各機關場地使用管理辦法、臺北市稅捐稽徵處停車場收費基準。
- 三、實施進度：自民國106年1月1日至106年12月31日止陸續辦理。
- 四、完成方法：按月扣繳或收入時如數解繳市庫。
- 五、預期成果：充裕市庫收入，支援市政建設。

臺北市稅捐稽徵處  
歲 入 明 細 表

中華民國106年度

單位：新臺幣元

科 目 名 稱	收 入 依 據	收 入 期 間	單 位	數 量	單 價	預 算 數	詳 細 計 算 及 說 明
場地設施使用費	臺北市市有財產管理自治條例、臺北市市有公用房地使用費收費基準。	106.01.01-106.12.31	年	1	1,809,000.00	2,025,000 1,809,000	1. 民營電信業者使用本市房地設置行動電話基地臺使用費收入1,809,000元。
	規費法、臺北市政府各機關場地使用管理辦法、臺北市稅捐稽徵處停車場收費基準。	106.01.01-106.12.31	年	1	216,000.00	216,000	2. 員工停車費收入，計算方式如下： 1,200元x15位x12月=216,000元。

# 臺北市稅捐稽徵處

4-2-47

## 歲入項目說明提要

經常門

中華民國106年度

單位：新臺幣元

科目	4款36項1目2節	來源別子目及細目編號與名稱	040203 使用規費收入 資料使用費	預算金額	850,000元	承辦單位	稅務管理科
----	-----------	---------------	------------------------	------	----------	------	-------

歲 入 項 目 說 明

- 一、項目內容：債權人申請查調債務人財產、所得及納稅等資料，與納稅義務人申請閱覽課稅資料或查閱卷宗之查閱收入等。
- 二、法令依據：財政部98.10.29臺財稅字第09804566570號令。
- 三、實施進度：自民國106年1月1日至106年12月31日止陸續辦理。
- 四、完成方法：債權人及納稅義務人申請並繳納後，填具市庫送款憑單繳納市庫。
- 五、預期成果：充裕市庫收入，支援市政建設。

## 臺北市稅捐稽徵處

## 歲 入 明 細 表

中華民國106年度

單位：新臺幣元

科 目 名 稱	收 入 依 據	收 入 期 間	單 位	數 量	單 價	預 算 數	詳 細 計 算 及 說 明
資料使用費	財政部98.10.29臺財稅字第09804566570號令。	106.01.01-106.12.31	年	1	850,000.00	850,000 850,000	債權人申請查調債務人財產、所得及納稅等資料，與納稅義務人申請閱覽課稅資料或查閱卷宗之收入。參照102年度634,500元、103年度990,250元及104年度917,054元之實收平均數847,268元，以850,000元採整數編列。

歲入項目說明提要

經常門

中華民國106年度

單位：新臺幣元

科目	6款39項1目1節	來源別子目及細目編號與名稱	060102 財產孳息 地租	預算金額	130,000元	承辦單位	秘書室
----	-----------	---------------	-------------------	------	----------	------	-----

歲 入 項 目 說 明

- 一、項目內容：民眾使用本市市有土地之租金收入。
- 二、法令依據：臺北市市有財產管理自治條例、臺北市市有土地出租租金計收基準。
- 三、實施進度：自民國106年1月1日至106年12月31日止陸續辦理。
- 四、完成方法：收入時如數解繳市庫。
- 五、預期成果：充裕市庫收入，支援市政建設。

# 臺北市稅捐稽徵處

## 歲 入 明 細 表

中華民國106年度

單位：新臺幣元

科 目 名 稱	收 入 依 據	收 入 期 間	單 位	數 量	單 價	預 算 數	詳 細 計 算 及 說 明
地租	臺北市市有財產管理自治條例、臺北市市有土地出租租金計收基準。	106.01.01-106.12.31	年	1	130,000.00	130,000 130,000	民眾使用本市市有土地之租金收入。

# 臺北市稅捐稽徵處

4-2-51

## 歲入項目說明提要

經常門

中華民國106年度

單位：新臺幣元

科目	6款39項1目2節	來源別子目及細目編號與名稱	060103 財產孳息 土地以外不動產租金	預算金額	12,164,000元	承辦單位	秘書室
----	-----------	---------------	--------------------------	------	-------------	------	-----

### 歲 入 項 目 說 明

一、項目內容：民眾使用本市房舍之租金收入及財政部臺北國稅局使用本市房舍之租金收入等。

二、法令依據：臺北市市有財產管理自治條例、臺北市市有土地出租租金計收基準。

三、實施進度：自民國106年1月1日至106年12月31日止陸續辦理。

四、完成方法：收入時填具繳款書，如數解繳市庫。

五、預期成果：充裕市庫收入，支援市政建設。

(附註說明)：財政部臺北國稅局使用本市所有之辦公廳舍及倉庫租金計算方式：

1. 出租面積含公共設施。
2. 建物評定價格等於建物出租面積乘105年每平方公尺建物課稅現值。
3. 土地申報地價等於土地出租面積乘105年每平方公尺土地申報地價。
4. 預估租金等於建物評定價格乘10%及土地申報地價乘5%再依60%估算之合計金額。

出租類別	建物出租面積㎡	建物評定價格	建物年租金	土地出租面積㎡	土地申報地價	土地年租金	預估租金/年
中正分處辦公廳	991.26	5,989,400	598,940	121.75	21,460,385	643,811	1,242,751
大同分處辦公廳	966.25	3,021,900	302,190	226.92	14,349,513	430,486	732,676
中北分處辦公廳	554.83	2,553,800	255,380	97.35	11,743,720	352,312	607,692
萬華分處辦公廳	2,015.40	12,742,400	1,274,240	283.76	24,121,203	723,636	1,997,876
信義分處辦公廳	281.90	2,516,200	251,620	68.81	16,101,540	483,046	734,666
文山分處辦公廳	246.99	1,154,500	115,450	242.50	14,397,468	431,924	547,374
大安分處辦公廳	1,445.50	9,193,000	919,300	239.17	46,447,316	1,393,419	2,312,719
安東市場倉庫	1,742.40	6,182,800	618,280	341.60	41,571,695	1,247,151	1,865,431
中興街倉庫	52.70	42,300	4,230	35.25	2,330,025	69,901	74,131
興隆市場倉庫3樓之1	916.56	1,392,100	139,210	642.24	38,270,439	1,148,113	1,287,323
興隆市場倉庫4樓之1	507.20	770,400	77,040	281.55	16,777,283	503,318	580,358
合計	9,720.99	45,558,800	4,555,880	2,580.90	247,570,587	7,427,117	11,982,997

## 臺北市稅捐稽徵處

## 歲 入 明 細 表

中華民國106年度

單位：新臺幣元

科 目 名 稱	收 入 依 據	收 入 期 間	單 位	數 量	單 價	預 算 數	詳 細 計 算 及 說 明
土地以外不動產租金	臺北市市有財產管理自治條例、臺北市市有土地出租租金計收基準。	106.01.01-106.12.31	年	1	182,000.00	12,164,000 182,000	1. 民眾使用本市房舍之租金收入182,000元。
	臺北市市有財產管理自治條例、臺北市市有土地出租租金計收基準。	106.01.01-106.12.31	年	1	11,982,000.00	11,982,000	2. 財政部臺北國稅局使用本市房舍之租金收入11,982,000元。

歲入項目說明提要

經常門

中華民國106年度

單位：新臺幣元

科目	6款39項2目1節	來源別子目及 細目編號與名稱	060401 廢舊物資售價 廢舊物資售價	預算金額	42,000元	承辦單位	秘書室
----	-----------	-------------------	-------------------------	------	---------	------	-----

歲 入 項 目 說 明

- 一、項目內容：報廢電腦螢幕、主機、列表機及回收碳粉匣、墨水匣等變賣收入。
- 二、法令依據：臺北市市有財產管理自治條例及其他有關規定。
- 三、實施進度：自民國106年1月1日至106年12月31日止陸續辦理。
- 四、完成方法：收入時如數解繳市庫。
- 五、預期成果：充裕市庫收入，支援市政建設。

## 臺北市稅捐稽徵處

## 歲 入 明 細 表

中華民國106年度

單位：新臺幣元

科 目 名 稱	收 入 依 據	收 入 期 間	單 位	數 量	單 價	預 算 數	詳 細 計 算 及 說 明
廢舊物資售價	臺北市市有財產管理自治條例及其他有關規定。	106.01.01-106.12.31	年	1	42,000.00	42,000 42,000	報廢電腦螢幕、主機、印表機及回收碳粉匣、墨水匣等變賣收入，計算如下： 電腦螢幕：500元x20=10,000元。 主機：800元x20=16,000元。 印表機：1,000元x10=10,000元。 碳粉匣：50元x60=3,000元。 墨水匣：30元x100=3,000元。 合計42,000元。

# 臺北市稅捐稽徵處

4-2-55

## 歲 入 項 目 說 明 提 要

經常門

中華民國106年度

單位：新臺幣元

科目	10 款 39 項 1 目 1 節	來源別子目及細目編號與名稱	100202 雜項收入 其他雜項收入	預算金額	1,992,000 元	承辦單位	稅務管理科、資訊室、秘書室
----	-------------------	---------------	-----------------------	------	-------------	------	---------------

歲	入	項	目	說	明
---	---	---	---	---	---

一、項目內容：清理逾4年待查稅款繳庫收入、回收郵資與執行費用、員工住宿公有宿舍扣繳房租津貼收入、及宿舍使用費收入等。

二、法令依據：全國軍公教員工待遇支給要點、臺北市政府所屬各機關學校職務宿舍設置管理要點、決算法、強制執行法及其他有關規定。

三、實施進度：自民國106年1月1日至106年12月31日止陸續辦理。

四、完成方法：收入時如數解繳市庫。

五、預期成果：充裕市庫收入，支援市政建設。

# 臺北市稅捐稽徵處

## 歲 入 明 細 表

中華民國106年度

單位：新臺幣元

科 目 名 稱	收 入 依 據	收 入 期 間	單 位	數 量	單 價	預 算 數	詳 細 計 算 及 說 明
其他雜項收入	決算法。	106.01.01-106.12.31	年	1	4,000.00	1,992,000 4,000	1. 清理逾4年待查稅款繳庫收入 4,000元。
	強制執行法及其他有關規定。	106.01.01-106.12.31	年	1	1,840,000.00	1,840,000	2. 欠稅案件移送法務部各行政執行分署後稅捐稽徵處代墊傳繳通知、扣押及收取(解除)命令等郵資回收及民事執行事件欠稅參與分配回收執行費用。參照102年度1,819,252元、103年度1,874,481元及104年度1,843,058元之實收平均數1,845,597元，以1,840,000元採整數編列。
	全國軍公教員工待遇支給要點。	106.01.01-106.12.31	年	1	88,800.00	88,800	3. 員工住宿公有宿舍扣繳房租津貼收入，計算方式如下： (1)500元x4人x12月=24,000元。 (2)600元x9人x12月=64,800元。 合計88,800元。
	臺北市政府所屬各機關學校職務宿舍設置管理要點。	106.01.01-106.12.31	年	1	59,200.00	59,200	4. 員工住宿公有宿舍扣繳使用費收入，計算方式如下： (1)50元x73.35平方公尺/2x0.44x1人x12月=9,600元。 (2)50元x184.36平方公尺/7x0.44x1人x12月=6,600元。 (3)50元x46.78平方公尺/3x0.44x6人x12月=24,500元。 (4)50元x53平方公尺/3x0.44x4人x12月=18,500元。 合計59,200元。

## 歲出計畫提要及分支項目概況表

中華民國106年度

單位：新臺幣元

工作計畫名稱及編號	140101行政管理	承辦單位	秘書室、會計室、人事室、政風室、企劃服務科	預算金額	169,900,316 元
<p>一、本工作計畫上年度預算數165,344,253元，前年度決算數167,079,633元。</p> <p>二、本年度計畫內容及預期成果：</p> <p>(一)一般業務：</p> <p>1.計畫內容：</p> <p>(1)依照年度施政計畫及相關法令規定，積極辦理各項行政管理事務性工作。</p> <p>(2)加強事務管理、現金出納管理、文書管理、財產管理及維護。</p> <p>2.預期成果：</p> <p>完成年度施政計畫、提升行政效率。</p> <p>(二)會計業務：</p> <p>1.計畫內容：</p> <p>(1)依據相關法令辦理歲計、會計、統計事項。</p> <p>(2)辦理預算編製、預算執行之內部審核與控管、單位會計及徵課會計業務。</p> <p>(3)稅收統計分析、編製統計年報、加強公務統計報表稽催審核。</p> <p>2.預期成果：</p> <p>(1)擷節經常支出，積極核實執行資本支出，提高預算執行成效。</p> <p>(2)透過內部審核，強化內部控制機制，發揮財務管理功能。</p> <p>(三)人事業務：</p> <p>1.計畫內容：</p> <p>(1)辦理組織再造，合理編列組織員額，使人與事密切結合，有效運用人力。</p> <p>(2)積極推動各項人事管理工作，增進機關行政效率。</p> <p>(3)貫徹考績、獎懲公平、公正原則，厲行人事公開，以激勵員工士氣、強化公務紀律。</p> <p>(4)推動公務組織及人力學習計畫，積極規劃並辦理在職訓練及進修，提升公務人員素質。</p> <p>(5)規劃推動文康活動，以調劑身心健康，凝聚共識，增進組織活力。</p> <p>(6)加速人事資訊化，健全資料管理，俾資訊分享與運用，提升人事管理機能。</p> <p>2.預期成果：</p> <p>促進人事革新，提振員工士氣，增進組織效益，達到政府再造功能。</p> <p>(四)政風業務：</p> <p>1.計畫內容：</p> <p>(1)加強政風法令宣導及反貪宣導，利用三節、各項稅務宣導活動及專題演講，宣導有關政風政令及各項反貪作為，以加強員工及民眾對端正政風及反貪作為之重視與瞭解。</p> <p>(2)積極查處貪瀆不法，有具體事證者，依法究辦；查非事實者，即予以澄清白謗，設置檢舉專用信箱及電話，提供員工或市民多元管道檢舉貪瀆不法。</p>					

# 臺北市稅捐稽徵處

## 歲出計畫提要及分支項目概況表

中華民國106年度

單位：新臺幣元

工作計畫名稱及編號	140101行政管理	承辦單位	秘書室、會計室、人事室、政風室、企劃服務科	預算金額	169,900,316 元
-----------	------------	------	-----------------------	------	---------------

- (3)落實政風預防措施，定期召開廉政會報，研訂各項防弊措施付諸實施，以杜絕貪瀆不法。  
 (4)主動發掘員工廉能事蹟，對事蹟卓著者公開表揚，以發揮激濁揚清之功效，蔚為廉能風氣。  
 (5)貫徹執行各項保密規定，以落實維護公務機密之效果。  
 (6)協調處理有關民眾陳情、請願事件及偶突發狀況，以化解問題，平息紛爭，確保行政正常運作。

## 2. 預期成果：

增進員工法律常識，建立正確服務觀念，以樹立公務員廉能形象，落實政風預防措施，以杜絕貪瀆不法弊端。

## (五)企劃服務業務：

## 1. 計畫內容：

- (1)規劃辦理各項為民服務措施及為民服務訓練，並透過適當之租稅教育與宣導，建立國民正確納稅觀念。  
 (2)設置全功能服務櫃檯，妥善運用各機關相關資訊，以使各項便民服務措施更加便捷、快速。  
 (3)列管市府施政計畫、研究報告，推動工作簡化等。  
 (4)擬定年度施政計畫，加強業務檢查，並研究與民眾權益密切及稽徵工作亟待改進之部分，以提高為民服務績效。  
 (5)針對為民服務措施，採自行或委外方式辦理，以探求民眾滿意程度，作為推動為民服務之指標。

## 2. 預期成果：

提升為民服務品質，建立稅務機關優質新形象，加強納稅服務工作，解答納稅義務人疑難問題，增進市民對納稅問題之瞭解，提高納稅意願。

## 三、分支項目及用途別科目預算明細表：

4 款 2 項 1 目 1 節	預 算 數	說 明				
分支項目及用途別科目		單 位	數 量	單 價	金 額	內 容
一、人員維持費	117,943,629					較上年度預算數 113,515,464元，增加 4,428,165元。
人事費	117,943,629					
法定編制人員待遇	80,526,710	年	1	80,526,710	80,526,710	職員101人人事費(詳人事費分析表)。
技工及工友待遇	18,381,648	年	1	18,381,648	18,381,648	職工45人人事費(詳人事費分析表)。
退休離職儲金	10,574,930	年	1	5,022,576	5,022,576	職員退休離職儲金(詳人事費分析表)。

臺北市稅捐稽徵處

4-2-59

歲出計畫提要及分支項目概況表

中華民國106年度

單位：新臺幣元

4 款 2 項 1 目 1 節 分支項目及用途別科目	預 算 數	說 明				
		單 位	數 量	單 價	金 額	內 容
保險	7,078,068	年	1	5,552,354	5,552,354	職工退休離職儲金(詳人事費分析表)。
		年	1	4,154,496	4,154,496	職員(工)健保費(詳人事費分析表)。
		年	1	1,848,096	1,848,096	職員公保費(詳人事費分析表)。
		年	1	1,075,476	1,075,476	職工勞保費(詳人事費分析表)。
		年	1	1,382,273	1,382,273	職工2人退休退職給付(詳人事費分析表)。
退休退職給付	1,382,273					
二、一般業務	47,006,644					較上年度預算數 46,669,372元，增加 337,272元。
人事費	9,611,330					
其他給與	8,467,200					
加班值班費	1,144,130	人、月、段	380x12x1	630	2,872,800	員工上下班交通費。
		人、月、段	370x12x2	630	5,594,400	員工上下班交通費。
		人、小時	26x120	185	577,200	辦理公務加班費。
		人、小時	38x84	120	383,040	加班費(技工、工友、駕駛)。
		人、小時	1x994	185	183,890	府會聯絡員加班費。
業務費	37,395,314					
統籌業務費	3,347,916					

## 臺北市稅捐稽徵處

### 歲出計畫提要及分支項目概況表

中華民國106年度

單位：新臺幣元

4 款 2 項 1 目 1 節 分支項目及用途別科目	預 算 數	說 明				
		單 位	數 量	單 價	金 額	內 容
教育訓練費	32,000	人、月	785x12	352	3,315,840	職員785人，按每人每月352元編列。
		人、月	4x12	117	5,616	駐衛警4人，按每人每月117元編列。
		人、月	45x12	49	26,460	技工、工友、駕駛45人，按每人每月49元編列。
水電費	13,298,765	人、年	8x1	4,000	32,000	防火管理人訓練費。
		年	1	430,000	430,000	總處、分處及倉庫水費。
通訊費	3,444,000	年	1	12,868,765	12,868,765	總處、分處及倉庫電費。
		部、月	474x12	500	2,844,000	電話費。
其他業務租金	543,444	年	1	600,000	600,000	文書郵寄費用。
		年	1	543,444	543,444	稅管科執行股駐法務部行政執行署臺北分署分攤辦公室租金。
稅捐及規費	344,374	年	1	209,234	209,234	市有公用土地房屋應繳地價稅及房屋稅。
		輛、年	1x1	7,120	7,120	小客車使用牌照稅。
		輛、年	7x1	11,230	78,610	客貨兩用車使用牌照稅。
		輛、年	1x1	4,800	4,800	小客車燃料使用費。
		輛、年	2x1	450	900	重型公務機車燃料使用費。

臺北市稅捐稽徵處

4-2-61

歲出計畫提要及分支項目概況表

中華民國106年度

單位：新臺幣元

4 款 2 項 1 目 1 節	預 算 數	說 明				
分支項目及用途別科目		單 位	數 量	單 價	金 額	內 容
保險費	24,310	輛、年	7x1	6,180	43,260	客貨兩用車燃料使用費。
		輛、年	1x1	450	450	小客車檢驗費。
		輛、年	1x1	2,483	2,483	小客車保險費。
		輛、年	2x1	711	1,422	重型公務機車保險費。
		輛、年	7x1	2,915	20,405	客貨兩用車保險費。
油料	304,159	輛、月、公升	1x12x95	23.6	26,904	小客車汽油費。
		輛、月、公升	2x12x3	23.6	1,700	重型公務機車汽油費。
		輛、月、公升	7x12x139	23.6	275,555	客貨兩用車汽油費。
外勤誤餐及交通費	79,200	人次	720	80	57,600	外出洽辦公務外勤誤餐費。
		人次	720	30	21,600	外出洽辦公務外勤交通費。
按日按件計資酬金	41,600	節	16	1,600	25,600	防護團訓練等講師鐘點費。
		節	8	1,600	12,800	環境教育訓練等講師鐘點費。
		節	2	1,600	3,200	職業安全衛生教育訓練等講師鐘點費(新增)。

## 臺北市稅捐稽徵處

### 歲出計畫提要及分支項目概況表

中華民國106年度

單位：新臺幣元

4 款 2 項 1 目 1 節	預 算 數	說 明				
分支項目及用途別科目		單 位	數 量	單 價	金 額	內 容
物品及材料	412,040	支	206	280	57,680	滅火機換藥。
		年	1	60,000	60,000	省電照明設施耗材。
		臺	17	9,000	153,000	數位相機(2000萬畫素高階彩色)(汰換13、新購4)。
		臺	7	3,400	23,800	新購節能扇。
		臺	4	8,990	35,960	汰換掌上型雷射測距儀(新增)。
		張	6	1,600	9,600	汰換洽談椅(塑鋼面/電鍍腳)(新增)。
		臺	2	6,500	13,000	汰換除濕機(新增)。
		臺	1	3,000	3,000	汰換裁紙機(新增)。
		張	40	1,400	56,000	新購會議椅(新增)。
一般事務費	11,375,811	年	1	447,591	447,591	公文相關書表及卷夾。
		坪、月	12067x12	32	4,633,728	總處、分處、倉庫等清潔維持費(總處前棟及後棟2,843坪、信義分處510坪、中南分處720坪、中北分處441坪、大安分處875坪、松山分處486坪、大同分處773坪、文山分處503坪、士林分處360坪、內湖分處289坪、北投分處575坪、南港分處250坪、萬華分處1,089坪、桂林路倉庫610坪、文山興隆倉庫853坪、陽明山倉庫71坪、瑞安街倉庫760坪、中興街倉庫35坪、

# 臺北市稅捐稽徵處

4-2-63

## 歲出計畫提要及分支項目概況表

中華民國106年度

單位：新臺幣元

4 款 2 項 1 目 1 節	預 算 數	說 明				
分支項目及用途別科目		單 位	數 量	單 價	金 額	內 容
特別費 房屋建築養護費	180,000 1,964,517	年	1	200,000	200,000	文林倉庫24坪)。 總處、分處、倉庫消防設備保養、檢查及申報費。
		月	12	27,720	332,640	保全經費。
		月	12	345,556	4,146,672	各分處行政大樓公共費用分攤款。
		臺、月、張	47x12x3850	0.7	1,519,980	影印機使用費。
		套	4	2,500	10,000	駐衛警冬服(2年1編)(新增)。
		人	4	300	1,200	駐衛警服裝配備(新增)。
		件	4	2,000	8,000	駐衛警冬季大衣(4年1編)(新增)。
		年	1	76,000	76,000	總處、分處建築物公共安全檢查申報及簽證費用(2年1編)(新增)。
		月	12	15,000	180,000	處長特別費。
		棟、年	4x1	4,510	18,040	鋼筋混凝土辦公廳4棟合計2,977坪，其中信義分處1棟510坪、大安分處1棟875坪、文山分處1棟503坪、萬華分處1棟1,089坪，按每棟30坪以內年列4,510元，全年共計如列數。
坪、年	2857x1	110	314,270	鋼筋混凝土辦公廳4棟合計2,977坪，其中信義分處1棟510坪、大安分處1棟875坪、文山分處1棟503坪、萬華分處1棟1,089坪		

# 臺北市稅捐稽徵處

## 歲出計畫提要及分支項目概況表

中華民國106年度

單位：新臺幣元

4 款 2 項 1 目 1 節	預 算 數	說 明				
分支項目及用途別科目		單 位	數 量	單 價	金 額	內 容
		棟、年	16x1	6,765	108,240	，按每棟超過30坪部分每增加1坪增列110元，全年共計如列數。 鋼筋混凝土辦公廳16棟合計9,090坪，其中總處前棟2,189坪、總處後棟654坪、士林分處1棟360坪、陽明山倉庫1棟71坪、中南分處1棟720坪、中北分處1棟441坪、松山分處1棟486坪、南港分處1棟250坪、大同分處1棟773坪、內湖分處1棟289坪、北投分處1棟575坪、文山興隆倉庫1棟853坪、中興街倉庫1棟35坪、文林倉庫1棟24坪、桂林路倉庫1棟610坪、瑞安街倉庫1棟760坪，按每棟使用年限達30年以上者，每棟30坪以內年列6,765元，全年共計如列數。
		坪、年	8616x1	165	1,421,640	鋼筋混凝土辦公廳15棟合計9,066坪，其中總處前棟2,189坪、總處後棟654坪、士林分處1棟360坪、陽明山倉庫1棟71坪、中南分處1棟720坪、中北分處1棟441坪、松山分處1棟486坪、南港分處1棟250坪、大同分處1棟773坪、內湖分處1棟289坪、北投分處1棟575坪、文山興隆倉庫1棟853坪、中興街倉庫1棟35坪、桂林路倉庫1棟610坪、瑞安街倉庫1棟760坪，按每棟使用年限達30年以上者，每棟超過30坪部分每增加1坪增列165元，全年共計如列數。
		棟、年	1x1	2,255	2,255	租用鋼筋混凝土辦公室1棟，稅管科執行股駐法務部行政執行署臺北分署1棟31.6坪，按每棟30坪以內年列2,255元，全年共計如列數。

# 臺北市稅捐稽徵處

4-2-65

## 歲出計畫提要及分支項目概況表

中華民國106年度

單位：新臺幣元

4 款 2 項 1 目 1 節	預 算 數	說 明				內 容
分支項目及用途別科目		單 位	數 量	單 價	金 額	
		坪、年	1.60x1	55	88	租用鋼筋混凝土辦公室1棟，稅管科執行股駐法務部行政執行署臺北分署1棟31.6坪，按每棟超過30坪部分，每增加1坪增列55元，全年共計如列數。
		棟、年	1x1	3,000	3,000	鋼筋混凝土員工宿舍1棟合計203.2坪，按每棟使用年限30年以上者，每棟16坪以內年列3,000元，全年共計如列數。
		坪、年	187.20x1	120	22,464	鋼筋混凝土員工宿舍1棟合計203.2坪，按每棟使用年限30年以上者，每棟超過16坪部分每增加1坪增列120元，全年共計如列數。
		棟、年	6x1	3,300	19,800	加強磚造員工宿舍6棟合計460.8坪，其中士林區中興街18號115.2坪、士林區中興街24號57.6坪、士林區中興街26號57.6坪、士林區中興街28號57.6坪、士林區中興街30號57.6坪、士林區中興街32號115.2坪，按每棟使用年限30年以上者，每棟16坪以內年列3,300元，全年共計如列數。
		坪、年	364.80x1	150	54,720	加強磚造員工宿舍6棟合計460.8坪，其中士林區中興街18號115.2坪、士林區中興街24號57.6坪、士林區中興街26號57.6坪、士林區中興街28號57.6坪、士林區中興街30號57.6坪、士林區中興街32號115.2坪，按每棟使用年限30年以上者，每棟超過16坪部分每增加1坪增列150元，全年共計如列數。

# 臺北市稅捐稽徵處

## 歲出計畫提要及分支項目概況表

中華民國106年度

單位：新臺幣元

4 款 2 項 1 目 1 節 分支項目及用途別科目	預 算 數	說 明				
		單 位	數 量	單 價	金 額	內 容
車輛及辦公器具養護費	712,240	年	1	62,000	62,000	傳真機等事務機具養護費。
		年	1	400,000	400,000	電話交換機養護費。
		輛、年	1x1	49,000	49,000	小客車(處長座車)養護費(2008年購置)。
		輛、年	2x1	1,620	3,240	重型公務機車養護費(1999年購置)。
		輛、年	3x1	24,000	72,000	客貨兩用車養護費(2014-2015年購置)。
		輛、年	4x1	31,500	126,000	客貨兩用車養護費(2013年購置)。
設施及機械設備養護費	1,235,138	年	1	754,938	754,938	總處及分處冷氣機及空調系統養護費。
		年	1	356,000	356,000	水電設備養護費。
		部、月	1x12	2,600	31,200	電梯養護費。
		年	1	93,000	93,000	使用牌照稅車輛自動辨識查核系統養護費。
國內旅費	55,800	人、天	36x1	1,550	55,800	赴外縣市洽辦公務旅費。
三、會計業務	242,160					較上年度預算數 239,130元，增加 3,030元。
人事費	142,080					
加班值班費	142,080	人、小時	12x64	185	142,080	辦理公務加班費。

臺北市稅捐稽徵處

4-2-67

歲出計畫提要及分支項目概況表

中華民國106年度

單位：新臺幣元

4 款 2 項 1 目 1 節	預 算 數	說 明				
分支項目及用途別科目		單 位	數 量	單 價	金 額	內 容
業務費	100,080					
外勤誤餐及交通費	1,100	人次	10	80	800	外出洽辦公務外勤誤餐費。
		人次	10	30	300	外出洽辦公務外勤交通費。
一般事務費	98,980	本	260	250	65,000	預算書等印製費。
		年	1	33,980	33,980	帳簿及專業書籍等。
四、人事業務	2,027,417					較上年度預算數 2,066,285元，減少 38,868元。
人事費	111,000					
加班值班費	111,000	人、小時	10x60	185	111,000	辦理公務加班費。
業務費	1,916,417					
外勤誤餐及交通費	11,880	人次	108	80	8,640	外出洽辦公務外勤誤餐費。
		人次	108	30	3,240	外出洽辦公務外勤交通費。
一般事務費	1,904,537	年	1	184,137	184,137	參加中央、本府及本處等機關所舉辦之各類活動經費。
		年	1	52,400	52,400	人事業務相關表件及服務證等製作費。

# 臺北市稅捐稽徵處

## 歲出計畫提要及分支項目概況表

中華民國106年度

單位：新臺幣元

4 款 2 項 1 目 1 節 分支項目及用途別科目	預 算 數	說 明				
		單 位	數 量	單 價	金 額	內 容
五、政風業務	147,482	人、年	834x1	2,000	1,668,000	文康活動費。 較上年度預算數 148,770元，減少 1,288元。
人事費	53,280					
加班值班費	53,280	人、小時	6x48	185	53,280	辦理公務加班費。
業務費	94,202					
外勤誤餐及交通費	11,880					
		人次	108	80	8,640	外出洽辦公務外勤誤餐費。
		人次	108	30	3,240	外出洽辦公務外勤交通費。
按日按件計資酬金	19,200	節	12	1,600	19,200	法紀宣導等外聘講師鐘點費。
一般事務費	63,122					
		年	1	24,122	24,122	購置政風業務相關書籍等費用。
		季	4	9,750	39,000	政風宣導相關活動獎品費用等。
六、企劃服務業務	2,532,984					較上年度預算數 2,705,232元，減少 172,248元。
人事費	142,080					
加班值班費	142,080	人、小時	16x48	185	142,080	辦理公務加班費。
業務費	2,390,904					

# 臺北市稅捐稽徵處

4-2-69

## 歲出計畫提要及分支項目概況表

中華民國106年度

單位：新臺幣元

4 款 2 項 1 目 1 節 分支項目及用途別科目	預 算 數	說 明				
		單 位	數 量	單 價	金 額	內 容
保險費	14,160	人	118	120	14,160	志工保險費。
外勤誤餐及交通費	11,880	人次	108	80	8,640	外出洽辦公務外勤誤餐費。
		人次	108	30	3,240	外出洽辦公務外勤交通費。
按日按件計資酬金	983,680	節	62	800	49,600	企劃服務及租稅教育等內聘講師鐘點費。
		節	54	1,600	86,400	企劃服務及租稅教育等外聘講師鐘點費。
		人次	7488	110	823,680	志工餐點及交通補助。
		人次	12	2,000	24,000	文宣資料編印及民意調查審查會議外聘委員出席費。
委辦費	157,500	式	1	157,500	157,500	委外辦理為民服務電話問卷調查、臨櫃滿意度及內部同仁滿意度趨勢分析。
一般事務費	1,195,784	本	231	70	16,170	訂購中華民國租稅制度與法規。
		年	1	106,796	106,796	訂閱中華民國稅務旬刊、稅法活葉及財稅研究等財稅雜誌。
		年	1	238,218	238,218	訂購稅法輯要等財稅工具書。
		年	1	716,000	716,000	各項納稅服務手冊等文宣資料編印費。
		年	1	15,000	15,000	外賓來訪接待及稅務簡報、媒體接待等相關費用。

臺北市稅捐稽徵處  
歲出計畫提要及分支項目概況表

中華民國106年度

單位：新臺幣元

4 款 2 項 1 目 1 節	預 算 數	說 明				
分支項目及用途別科目		單 位	數 量	單 價	金 額	內 容
國內旅費	27,900	次	40	2,000	80,000	召開各項稽徵業務檢討及專案列管會議等相關費用。
		件	118	200	23,600	志工背心(2年1編)(新增)。
		人、天	18x1	1,550	27,900	因公赴國內地區出差旅費。



# 臺北市稅捐稽徵處

## 歲出計畫提要及分支項目概況表

中華民國106年度

單位：新臺幣元

工作計畫名稱及編號	140201財產稅稽徵	承辦單位	財產稅科	預算金額	366,574,266 元
<p>一、本工作計畫上年度預算數366,604,739元，前年度決算數361,053,897元。</p> <p>二、本年度計畫內容及預期成果：</p> <p>(一)地價稅稽徵業務</p> <p>1.計畫內容：</p> <p>(1)辦理地價稅稽徵工作，以充裕稅收。</p> <p>(2)運用地政、都發等相關機關提供之資料釐正稅籍，以維護稅籍正確。</p> <p>(3)訂定地價稅開徵行事曆、宣導工作計畫等，以利開徵作業順利執行。</p> <p>(4)加強地價稅繳款書送達作業，以減少欠稅。</p> <p>(5)辦理地價稅稅籍及使用情形清查作業，以遏止逃漏，維護租稅公平。</p> <p>(6)受理、建立電腦管制檔並抽查適用特別稅率及減免稅用地案件，以利查核管制。</p> <p>(7)輔導新購房地之納稅義務人，於9月22日以前辦竣戶籍登記並申請按自用住宅用地稅率核課地價稅，維護民眾權益。</p> <p>2.預期成果：</p> <p>提升地價稅稽徵效益核實課稅，以期達成歲入預算目標。</p> <p>(二)土地增值稅稽徵業務</p> <p>1.計畫內容：</p> <p>(1)辦理土地增值稅稽徵工作，以充裕稅收。</p> <p>(2)受理土地所有權移轉或設定典權申報現值之查定、發單及加強不課徵、免稅、記存及特殊案件之審查，建立正確之稅籍。</p> <p>(3)落實原地價檔資料維護及建檔作業，維護稅籍資料完備。</p> <p>(4)加強清理逾滯納期滿未繳案件，以減少欠稅。</p> <p>(5)處理拍賣土地扣繳土地增值稅事宜，以利稽徵。</p> <p>(6)辦理特殊案件之選案清查及列管，以遏止逃漏稅。</p> <p>(7)辦理重購土地退稅案件清查作業，以維護租稅公平。</p> <p>(8)配合推動臺北市受理土地建物買賣案件一站式窗口作業，派專人進駐地政事務所辦理土地增值稅網路申報案件之收件及查欠完稅業務。</p> <p>2.預期成果：</p> <p>提升土地增值稅稽徵效益核實課稅，以期達成歲入預算目標。</p> <p>(三)房屋稅稽徵業務</p> <p>1.計畫內容：</p> <p>(1)辦理房屋稅稽徵工作，以充裕稅收。</p> <p>(2)運用建築管理、地政等相關機關提供之資料釐正稅籍，以維護稅籍正確。</p> <p>(3)訂定房屋稅開徵行事曆、宣導工作計畫等，以利開徵作業順利執行。</p> <p>(4)加強房屋稅繳款書送達作業，以減少欠稅。</p>					

# 臺北市稅捐稽徵處

4-2-73

## 歲出計畫提要及分支項目概況表

中華民國106年度

單位：新臺幣元

工作計畫名稱及編號	140201財產稅稽徵	承辦單位	財產稅科	預算金額	366,574,266 元
-----------	-------------	------	------	------	---------------

- (5)辦理房屋稅稅籍及使用情形清查作業，以遏止逃漏，維護租稅公平。
- (6)辦理106年房屋標準價格相關事項調整作業，落實課稅合理化。
- (7)廢續辦理高級住宅房屋稅清查作業，以符合量能課稅原則。
- (8)落實房屋稅設籍複核機制，採房屋稅設籍審核小組共同審查方式，健全新設籍房屋現值評定作業，提升稅籍正確性。

2. 預期成果：  
提升房屋稅稽徵效益核實課稅，以期達成歲入預算目標。

### (四)契稅稽徵業務

#### 1. 計畫內容：

- (1)辦理契稅稽徵工作，以充裕稅收。
- (2)受理契稅申報及辦理核稅、發單作業。
- (3)運用都市發展局通報之使用執照，審查是否有契稅實質課稅情形。
- (4)加強清理逾滯納期滿未繳案件，以減少欠稅。
- (5)配合推動臺北市受理土地建物買賣案件一站式窗口作業，派專人進駐地政事務所辦理契稅網路申報案件之收件及查欠完稅業務。

2. 預期成果：  
提升契稅稽徵效益核實課稅，以期達成歲入預算目標。

### 三、分支項目及用途別科目預算明細表：

4 款 2 項 2 目 1 節 分支項目及用途別科目	預 算 數	說 明				
		單 位	數 量	單 價	金 額	內 容
一、人員維持費	346,034,424					較上年度預算數 346,034,424元，無增減。
人事費	346,034,424					
法定編制人員待遇	308,143,944	年	1	308,143,944	308,143,944	職員383人人事費(詳人事費分析表)。
退休離職儲金	18,012,384	年	1	18,012,384	18,012,384	職員退休離職儲金(詳人事費分析表)。
保險	19,878,096	年	1	13,250,652	13,250,652	職員(工)健保費(詳人事費分析表)。

## 臺北市稅捐稽徵處

### 歲出計畫提要及分支項目概況表

中華民國106年度

單位：新臺幣元

4 款 2 項 2 目 1 節 分支項目及用途別科目	預 算 數	說 明				
		單 位	數 量	單 價	金 額	內 容
二、地價稅稽徵業務	8,186,048	年	1	6,627,444	6,627,444	職員公保費(詳人事費分析表)。 較上年度預算數 8,187,574元，減少 1,526元。
人事費	852,480					
加班值班費	852,480	人、小時	96x48	185	852,480	辦理公務加班費。
業務費	7,333,568					
通訊費	6,480,000	年	1	6,480,000	6,480,000	地價稅繳款書及共同共有案件核定稅額通知書等郵資。
稅捐及規費	390,450	件	2603	150	390,450	申請現場指界及土地登記謄本等規費。
外勤誤餐及交通費	71,170	人次	647	80	51,760	外出洽辦公務外勤誤餐費。
		人次	647	30	19,410	外出洽辦公務外勤交通費。
按日按件計資酬金	12,800	節	16	800	12,800	地價稅稽徵實務講習講師鐘點費。
一般事務費	335,748	年	1	292,998	292,998	各類書表印製費。
		年	1	42,750	42,750	地價稅開徵用文具等。
國內旅費	43,400	人、天	28x1	1,550	43,400	因公赴國內地區出差旅費。
三、土地增值稅稽徵業務	3,782,584					較上年度預算數 3,826,717元，減少 44

臺北市稅捐稽徵處

4-2-75

歲出計畫提要及分支項目概況表

中華民國106年度

單位：新臺幣元

4 款 2 項 2 目 1 節	預 算 數	說 明				
分支項目及用途別科目		單 位	數 量	單 價	金 額	內 容
人事費	737,040					,133元。
加班值班費	737,040	人、小時	83x48	185	737,040	辦理公務加班費。
業務費	3,045,544					
通訊費	61,800	年	1	61,800	61,800	土地增值稅申報案件核定函、公文及催繳繳款書等郵資。
外勤誤餐及交通費	23,980	人次	218	80	17,440	外出洽辦公務外勤誤餐費。
按日按件計資酬金	38,400	節	48	800	38,400	土地增值稅稽徵實務講習講師鐘點費。
一般事務費	388,464	年	1	363,464	363,464	各類書表印製費。
國內旅費	18,600	人、天	12x1	1,550	18,600	稽徵業務現場勘查相關費用。
臨時人員酬金	2,514,300	人、年	6x1	419,050	2,514,300	臨時人員協助辦理土地增值稅、契稅網路申報收件及完稅業務等工資。
四、房屋稅稽徵業務	8,237,510					較上年度預算數 8,222,324元，增加 15,186元。
人事費	657,120					

# 臺北市稅捐稽徵處

## 歲出計畫提要及分支項目概況表

中華民國106年度

單位：新臺幣元

4 款 2 項 2 目 1 節 分支項目及用途別科目	預 算 數	說 明				
		單 位	數 量	單 價	金 額	內 容
加班值班費	657,120	人、小時	74x48	185	657,120	辦理公務加班費。
業務費	7,580,390					
通訊費	6,960,000	年	1	6,960,000	6,960,000	房屋稅繳款書及共同共有案件核定稅額通知書等郵資。
稅捐及規費	160,000	件	8000	20	160,000	申請建物登記謄本等規費。
外勤誤餐及交通費	38,390	人次	349	80	27,920	外出洽辦公務外勤誤餐費。
		人次	349	30	10,470	外出洽辦公務外勤交通費。
按日按件計資酬金	24,000	節	10	800	8,000	房屋稅稽徵實務講習鐘點費。
		人次	8	2,000	16,000	不動產評價委員會外聘委員出席費(新增)。
一般事務費	379,400	年	1	311,000	311,000	各類書表印製費。
		年	1	68,400	68,400	房屋稅開徵、清查業務用文具等。
國內旅費	18,600	人、天	12x1	1,550	18,600	因公赴國內地區出差旅費。
五、契稅稽徵業務	333,700					較上年度預算數 333,700元，無增減。
人事費	186,480					

臺北市稅捐稽徵處

4-2-77

歲出計畫提要及分支項目概況表

中華民國106年度

單位：新臺幣元

4 款 2 項 2 目 1 節	預 算 數	說 明				
分支項目及用途別科目		單 位	數 量	單 價	金 額	內 容
加班值班費	186,480	人、小時	21x48	185	186,480	辦理公務加班費。
業務費	147,220					
通訊費	70,000	年	1	70,000	70,000	寄送催繳通知補件等郵資。
外勤誤餐及交通費	6,820	人次	62	80	4,960	外出洽辦公務外勤誤餐費。
		人次	62	30	1,860	外出洽辦公務外勤交通費。
按日按件計資酬金	6,400	節	8	800	6,400	契稅稽徵實務講習鐘點費。
一般事務費	64,000	年	1	64,000	64,000	各類書表印製費。



# 臺北市稅捐稽徵處

4-2-79

## 歲出計畫提要及分支項目概況表

中華民國106年度

單位：新臺幣元

工作計畫名稱及編號	140202機會稅稽徵	承辦單位	機會稅科	預算金額	65,530,039 元
<p>一、本工作計畫上年度預算數66,623,221元，前年度決算數64,306,415元。</p> <p>二、本年度計畫內容及預期成果：</p> <p>(一)印花稅稽徵業務</p> <p>1.計畫內容：</p> <p>(1)辦理印花稅稽徵工作。</p> <p>(2)輔導印花稅總繳作業。</p> <p>(3)辦理印花稅專案檢查。</p> <p>2.預期成果：</p> <p>提升印花稅稽徵效益核實課稅，以期達成歲入預算目標。</p> <p>(二)娛樂稅稽徵業務</p> <p>1.計畫內容：</p> <p>(1)辦理娛樂稅稽徵工作。</p> <p>(2)辦理娛樂稅稅籍清查，以掌握稅源。</p> <p>(3)運用營業稅資料加強釐正稅籍。</p> <p>(4)加強娛樂稅繳款書送達作業，減少欠稅。</p> <p>2.預期成果：</p> <p>提升娛樂稅稽徵效益核實課稅，以期達成歲入預算目標。</p> <p>(三)使用牌照稅稽徵業務</p> <p>1.計畫內容：</p> <p>(1)辦理使用牌照稅稽徵工作。</p> <p>(2)加強車籍資料之管理與釐正，建立完整之車籍資料，覈實稽徵。</p> <p>(3)配合監理單位車輛異動辦理查欠工作，櫃檯作業流程力求順暢，提高便民服務品質。</p> <p>(4)訂定使用牌照稅開徵行事曆、宣導工作計畫等。</p> <p>(5)運用車牌自動辨識系統及停車格等資料加強查核，防杜逃漏稅。</p> <p>(6)辦理身心障礙者免稅案件清查，以維護租稅公平。</p> <p>(7)加強使用牌照稅繳款書送達作業，減少欠稅。</p> <p>2.預期成果：</p> <p>提升使用牌照稅稽徵效益核實課稅，以期達成歲入預算目標。</p> <p>三、分支項目及用途別科目預算明細表：</p>					

## 臺北市稅捐稽徵處

### 歲出計畫提要及分支項目概況表

中華民國106年度

單位：新臺幣元

4 款 2 項 2 目 2 節 分支項目及用途別科目	預 算 數	說 明				
		單 位	數 量	單 價	金 額	內 容
一、人員維持費	42,108,036					較上年度預算數 42,108,036元，無增減。
人事費	42,108,036					
法定編制人員待遇	37,420,176	年	1	37,420,176	37,420,176	職員46人人事費(詳人事費分析表)。
退休離職儲金	2,246,400	年	1	2,246,400	2,246,400	職員退休離職儲金(詳人事費分析表)。
保險	2,441,460	年	1	1,614,900	1,614,900	職員(工)健保費(詳人事費分析表)。
		年	1	826,560	826,560	職員公保費(詳人事費分析表)。
二、印花稅稽徵業務	15,897,041					較上年度預算數 16,990,560元，減少 1,093,519元。
人事費	124,320					
加班值班費	124,320	人、小時	14x48	185	124,320	辦理公務加班費。
業務費	15,772,721					
通訊費	135,000	年	1	135,000	135,000	印花稅繳款書及通知函等郵資。
外勤誤餐及交通費	8,140	人次	74	80	5,920	外出洽辦公務外勤誤餐費。
		人次	74	30	2,220	外出洽辦公務外勤交通費。
一般事務費	15,626,481	年	1	50,000	50,000	各類書表印製費。

臺北市稅捐稽徵處

4-2-81

歲出計畫提要及分支項目概況表

中華民國106年度

單位：新臺幣元

4 款 2 項 2 目 2 節	預 算 數	說 明				
分支項目及用途別科目		單 位	數 量	單 價	金 額	內 容
		年	1	1,200,000	1,200,000	印花稅票印製費。
		年	1	14,376,481	14,376,481	委託金融機構代銷印花稅票、印花稅彙總繳納單位代扣繳印花稅之手續費(按代銷、代扣繳之印花稅總額2.4%計算如列數)。
國內旅費	3,100	人、天	2x1	1,550	3,100	因公赴國內地區出差旅費。
三、娛樂稅稽徵業務	2,593,560	較上年度預算數 2,444,532元，增加 149,028元。				
人事費	124,320					
加班值班費	124,320	人、小時	14x48	185	124,320	辦理公務加班費。
業務費	169,240					
通訊費	138,000	年	1	138,000	138,000	娛樂稅查定及催徵繳款書等郵資。
外勤誤餐及交通費	8,140	人次	74	80	5,920	外出洽辦公務外勤誤餐費。
		人次	74	30	2,220	外出洽辦公務外勤交通費。
一般事務費	20,000	年	1	20,000	20,000	各類書表印製費。
國內旅費	3,100	人、天	2x1	1,550	3,100	因公赴國內地區出差旅費。

# 臺北市稅捐稽徵處

## 歲出計畫提要及分支項目概況表

中華民國106年度

單位：新臺幣元

4 款 2 項 2 目 2 節	說 明					
分支項目及用途別科目	預 算 數	單 位	數 量	單 價	金 額	內 容
獎補助及損失	2,300,000					
獎勵及慰問	2,300,000	年	1	2,300,000	2,300,000	依娛樂稅法第11條規定，代徵人依法代徵並如期繳納稅款者，應給予1%之獎勵金。
四、使用牌照稅稽徵業務	4,931,402					較上年度預算數 5,080,093元，減少 148,691元。
人事費	195,360					
加班值班費	195,360	人、小時	22x48	185	195,360	辦理公務加班費。
業務費	4,736,042					
通訊費	4,500,000	年	1	4,500,000	4,500,000	使用牌照稅開徵(催徵)及公同共有案件核定稅額通知書等郵資。
稅捐及規費	2,000	年	1	2,000	2,000	申請戶政、地政謄本之規費。
外勤誤餐及交通費	16,940	人次	154	80	12,320	外出洽辦公務外勤誤餐費。
		人次	154	30	4,620	外出洽辦公務外勤交通費。
按日按件計資酬金	9,600	節	12	800	9,600	使用牌照稅稽徵實務講習鐘點費。
一般事務費	205,952	年	1	185,476	185,476	各類書表印製費。
		年	1	20,476	20,476	開徵用文具、橡皮章等。
國內旅費	1,550	人、天	1x1	1,550	1,550	因公赴國內地區出差旅費。



# 臺北市稅捐稽徵處

## 歲出計畫提要及分支項目概況表

中華民國106年度

單位：新臺幣元

工作計畫名稱及編號	140203稅務管理	承辦單位	稅務管理科	預算金額	217,651,431 元
-----------	------------	------	-------	------	---------------

一、本工作計畫上年度預算數218,169,739元，前年度決算數212,207,273元。

二、本年度計畫內容及預期成果：

(一)清理欠稅

1.計畫內容：

- (1)辦理以前年度欠稅及未繳罰鍰案件之清理。
- (2)加強巨額、將逾核課或徵收期間之欠稅及軍公教暨國營事業人員欠稅案件之清理。
- (3)加強執行(債權)憑證之清理。
- (4)落實稅捐保全措施。
- (5)滯納稅捐案件移送及配合法務部行政執行署執行分署強制執行，以維租稅公平。

2.預期成果：

提升欠稅清理成效，以遏止欠稅風氣，維護租稅公平。

(二)管理業務

1.計畫內容：

- (1)推動多元化繳稅作業，以便利民眾繳納稅款。
- (2)主動辦理賦額更正案件退稅及重溢繳案件退稅。
- (3)加強輔導納稅人辦理直撥轉帳退稅。

2.預期成果：

提供更便利之繳稅管道及更迅速之退稅流程，以服務納稅人。

三、分支項目及用途別科目預算明細表：

4 款 2 項 2 目 3 節	預 算 數	說 明				
分支項目及用途別科目		單 位	數 量	單 價	金 額	內 容
一、人員維持費	194,586,060					較上年度預算數 194,586,060元，無增減。
人事費	194,586,060					
法定編制人員待遇	173,297,940	年	1	173,297,940	173,297,940	職員213人人事費(詳人事費分析表)。
退休離職儲金	10,095,696	年	1	10,095,696	10,095,696	職員退休離職儲金(詳人事費分析表)。

臺北市稅捐稽徵處

4-2-85

歲出計畫提要及分支項目概況表

中華民國106年度

單位：新臺幣元

4 款 2 項 2 目 3 節 分支項目及用途別科目	預 算 數	說 明				
		單 位	數 量	單 價	金 額	內 容
保險	11,192,424	年	1	7,477,860	7,477,860	職員(工)健保費(詳人事費分析表)。
		年	1	3,714,564	3,714,564	職員公保費(詳人事費分析表)。
二、清理欠稅	11,550,817					較上年度預算數 11,598,032元，減少 47,215元。
人事費	1,243,200					
加班值班費	1,243,200	人、小時	70x96	185	1,243,200	辦理公務加班費。
業務費	10,307,617					
通訊費	7,512,022	年	1	2,954,022	2,954,022	行政執行署傳繳通知、扣押、收取(或解除)執行命令雙掛號郵資。
		年	1	4,148,000	4,148,000	清理欠稅催繳繳款書用雙掛號郵資。
		年	1	410,000	410,000	招領逾期退回稅單改以夜間投遞郵資。
稅捐及規費	400,000	年	1	400,000	400,000	申請戶籍謄本費及地政規費等。
外勤誤餐及交通費	82,060	人次	746	80	59,680	外出洽辦公務外勤誤餐費。
		人次	746	30	22,380	外出洽辦公務外勤交通費。
一般事務費	2,313,535	年	1	35,000	35,000	聲請民事執行參與分配等之執行費用。

# 臺北市稅捐稽徵處

## 歲出計畫提要及分支項目概況表

中華民國106年度

單位：新臺幣元

4 款 2 項 2 目 3 節	預 算 數	說 明				
分支項目及用途別科目		單 位	數 量	單 價	金 額	內 容
三、管理業務  業務費 通訊費  一般事務費	11,514,554	年	1	1,200,000	1,200,000	各稅開徵、繳款書公示送達及配合強制執行等公告費。
		年	1	978,535	978,535	查詢及執行欠稅人金融機構之存款等相關費用。
		年	1	100,000	100,000	查詢及執行欠稅人上市上櫃股票相關費用。
						較上年度預算數 11,985,647元，減少 471,093元。
	11,514,554					
	3,100,000					
	8,383,554	年	1	2,500,000	2,500,000	郵寄長期約定轉帳納稅預留存款通知、繳稅證明及ATM、晶片金融卡網際網路、信用卡及電話語音等繳稅方式繳稅證明郵資。
		年	1	600,000	600,000	郵寄稅捐退稅支票等掛號郵資。
		年	1	1,572,000	1,572,000	長期約定轉帳納稅手續費。
		年	1	550,200	550,200	ATM(自動櫃員機)及網路ATM自動轉帳服務系統繳納稅款作業手續費及直撥退稅手續費。
年		1	4,600,000	4,600,000	電話語音繳稅、超商繳稅及晶片金融卡繳稅等手續費。	

臺北市稅捐稽徵處

4-2-87

歲出計畫提要及分支項目概況表

中華民國106年度

單位：新臺幣元

4 款 2 項 2 目 3 節	預 算 數	說 明				
分支項目及用途別科目		單 位	數 量	單 價	金 額	內 容
國內旅費	31,000	年	1	442,354	442,354	各類書表印製費。
		年	1	599,000	599,000	列印繳款書、欠稅移送書、人民申請案件及全功能櫃台辦理案件等業務用紙張。
		年	1	20,000	20,000	清理欠稅、稅捐保全、經收稅款解繳作業講習及相關參考書籍等費用。
		年	1	600,000	600,000	執行欠稅時有關不動產鑑價等費用。
		人、天	20x1	1,550	31,000	因公赴國內地區出差旅費。



# 臺北市稅捐稽徵處

4-2-89

## 歲出計畫提要及分支項目概況表

中華民國106年度

單位：新臺幣元

工作計畫名稱及編號	140204違章及行政救濟	承辦單位	法務科	預算金額	16,215,442 元
-----------	---------------	------	-----	------	--------------

一、本工作計畫上年度預算數16,220,259元，前年度決算數15,787,470元。

二、本年度計畫內容及預期成果：

(一)計畫內容：

1. 選案查核課稅資料。
2. 受理檢舉逃漏稅案件。
3. 審理違章裁罰案件。
4. 辦理復查審理、訴願答辯、行政訴訟答辯、陳述意見及言詞辯論等作業。
5. 辦理檢舉人罰鍰獎金分配。

(二)預期成果：

1. 依法審理違章、行政救濟案件，以落實依法徵稅及維護納稅義務人合法權益。
2. 有效運用課稅資料主動查緝違章漏稅，達成健全稅制並增裕庫收之目標。

三、分支項目及用途別科目預算明細表：

4 款 2 項 2 目 4 節 分支項目及用途別科目	預 算 數	說 明				
		單 位	數 量	單 價	金 額	內 容
一、人員維持費	15,292,394					較上年度預算數 15,292,394元，無增減。
人事費	15,292,394					
法定編制人員待遇	13,550,574	年	1	13,550,574	13,550,574	職員15人人事費(詳人事費分析表)。
退休離職儲金	846,760	年	1	846,760	846,760	職員退休離職儲金(詳人事費分析表)。
保險	895,060	年	1	586,704	586,704	職員(工)健保費(詳人事費分析表)。
		年	1	308,356	308,356	職員公保費(詳人事費分析表)。
二、處理違章、查緝及行政救濟業	923,048					較上年度預算數 927,865元，減少 4,817

# 臺北市稅捐稽徵處

## 歲出計畫提要及分支項目概況表

中華民國106年度

單位：新臺幣元

4 款 2 項 2 目 4 節	預 算 數	說 明				
分支項目及用途別科目		單 位	數 量	單 價	金 額	內 容
務						元。
人事費	266,400					
加班值班費	266,400	人、小時	12x120	185	266,400	辦理公務加班費。
業務費	306,648					
外勤誤餐及交通費	26,640	人次	153	80	12,240	外出洽辦公務外勤誤餐費。
		人次	480	30	14,400	外出洽辦公務外勤交通費。
按日按件計資酬金	19,200	節	12	1,600	19,200	違章審理及行政救濟查核實務講習鐘點費。
一般事務費	236,008	年	1	95,183	95,183	行政訴訟等相關訴訟費用。
		年	1	38,500	38,500	專業相關書籍及網路查詢等費用。
		年	1	77,325	77,325	業務講習、會議等相關費用。
		年	1	25,000	25,000	各類書表印製費。
國內旅費	24,800	人、天	16x1	1,550	24,800	因公赴國內地區出差旅費。
獎補助及損失	350,000					
獎勵及慰問	350,000	年	1	350,000	350,000	依財務罰鍰處理暫行條例及財務罰鍰給獎分配辦法提撥舉發人獎金。



# 臺北市稅捐稽徵處

## 歲出計畫提要及分支項目概況表

中華民國106年度

單位：新臺幣元

工作計畫名稱及編號	140205電子資料處理	承辦單位	資訊室	預算金額	71,388,892 元
-----------	--------------	------	-----	------	--------------

一、本工作計畫上年度預算數81,390,278元，前年度決算數83,930,841元。

二、本年度計畫內容及預期成果：

(一) 計畫內容：

1. 達成稽徵業務全面自動化
  - (1) 各稅資料之建檔、異動、核稅、造冊、造單、劃解、銷號、影像、查欠、勾稽、審核、欠稅移送、退稅、統計等採全面電腦化作業。
  - (2) 配合辦理各稅專案清查作業。
2. 實施人事、會計、文書、差勤、薪資、考績、交通費、財產管理、績效考核管理、加班管理、檔案目錄建檔、知識管理系統及電子表單系統等行政管理業務自動化，以達無紙化目標。
3. 配合財政部「地方稅網路申報整體資訊作業委外服務案」辦理地方稅網路申報作業。
4. 提升網際網路資訊服務網功能，提供各項稅務資訊、線上申報服務、網路申報、稅務軟體、各類申報表格下載及便民服務信箱等全年無休之服務，配合行政院加強資通安全及建立網路無障礙空間。
5. 廣續執行資訊安全管理制度標準ISO27001定期追查作業及導入「政府組態基準」，以符合行政院國家資通安全會報規定；另遵循ISO29100國際標準，循序漸進推動及健全個人資料保護管理制度，以符合「個人資料保護法」規定，進而確保課稅資料不外洩，保障民眾權益。
6. 購置資訊軟、硬體等相關設備，並汰換老舊設備，提升為民服務品質。
7. 委外辦理各稅繳款書、底冊、核定稅額通知書、轉帳納稅通知書及轉帳納稅證明書列印、分撕、折疊及封裝。
8. 配合財政部賦稅再造地方稅建置延續維護委外服務案，本市稅捐稽徵處為娛樂稅、印花稅、資料倉儲、知識管理、外蒐系統、財稅內網、批次作業管理、資訊設備管理、電子表單及多元溝通管道之主辦機關，辦理各項業務系統新增修撰會議。

(二) 預期成果：

1. 利用電腦登錄、核稅、造單、造冊、劃解、銷號、統計等，作業快速、資料正確，縮短處理時限，產生正確繳款書及統計報表，避免人工核算錯誤。
2. 行政管理自動化，提升行政效率，以達無紙化目標。
3. 整合各稅查詢作業程式，提供多功能服務櫃檯，以求新求變、精益求精，使為民服務工作邁向新的里程碑。
4. 建立完整資訊安全制度及個人資料保護管理制度，以達課稅資料不外洩，保障民眾權益。

三、分支項目及用途別科目預算明細表：

4 款 2 項 2 目 5 節 分支項目及用途別科目	預 算 數	說 明				
		單 位	數 量	單 價	金 額	內 容
一、人員維持費	33,563,376					較上年度預算數 33,563,376元，無增減。

臺北市稅捐稽徵處

4-2-93

歲出計畫提要及分支項目概況表

中華民國106年度

單位：新臺幣元

4 款 2 項 2 目 5 節 分支項目及用途別科目	預 算 數	說 明				
		單 位	數 量	單 價	金 額	內 容
人事費	33,563,376					
法定編制人員待遇	29,508,804	年	1	29,508,804	29,508,804	職員31人人事費(詳人事費分析表)。
退休離職儲金	2,032,992	年	1	2,032,992	2,032,992	職員退休離職儲金(詳人事費分析表)。
保險	2,021,580	年	1	1,273,656	1,273,656	職員(工)健保費(詳人事費分析表)。
		年	1	747,924	747,924	職員公保費(詳人事費分析表)。
二、資訊業務	37,825,516					較上年度預算數 47,826,902元，減少 10,001,386元。
人事費	210,900					
加班值班費	210,900	人、小時	19x60	185	210,900	辦理公務加班費。
業務費	32,533,316					
教育訓練費	160,000	年	1	160,000	160,000	電腦訓練費。
通訊費	5,359,188	年	1	50,000	50,000	256K網際網路專線通訊費。
		年	1	86,304	86,304	512K與地政局及臺北市區監理所資料傳輸專線通訊費。
		年	1	200,000	200,000	與本市各地政事務所資料傳輸專線通訊費。
		年	1	2,299,200	2,299,200	地方稅專線通訊費(財政資訊中心、各分

# 臺北市稅捐稽徵處

## 歲出計畫提要及分支項目概況表

中華民國106年度

單位：新臺幣元

4 款 2 項 2 目 5 節 分支項目及用途別科目	預 算 數	說 明				
		單 位	數 量	單 價	金 額	內 容
						處及外駐據點)。
		年	1	2,701,992	2,701,992	財政部賦稅再造案專線通訊費(總處、各分處及外駐據點連線財政資訊中心)。
		年	1	21,692	21,692	車牌辨識及多元溝通管道系統資料傳輸通訊費。
外勤誤餐及交通費	7,920	人次	72	80	5,760	外出洽辦公務外勤誤餐費。
		人次	72	30	2,160	外出洽辦公務外勤交通費。
按日按件計資酬金	48,000	節	60	800	48,000	各稅系統稽徵實務講習講師鐘點費。
物品及材料	579,236	部	137	4,228	579,236	汰換液晶螢幕(新增)。
電腦耗材及維修	6,998,814	年	1	5,000,000	5,000,000	電腦主機、伺服器及電腦周邊設備等維護費。
		年	1	1,869,867	1,869,867	個人電腦及周邊設備耗材。
		年	1	128,947	128,947	各種電腦報表、清單等。
一般事務費	7,831,570	年	1	148,960	148,960	各稅表、單、卡、冊、套版紙等。
		年	1	7,682,610	7,682,610	各稅繳款書、底冊、轉帳納稅通知書等及 共同共有案件核定稅額通知書等委外印製、 分撕、折疊、裝訂等處理費。

# 臺北市稅捐稽徵處

4-2-95

## 歲出計畫提要及分支項目概況表

中華民國106年度

單位：新臺幣元

4 款 2 項 2 目 5 節	預 算 數	說 明				
分支項目及用途別科目		單 位	數 量	單 價	金 額	內 容
國內旅費	99,200	人、天	64x1	1,550	99,200	因公赴國內地區出差旅費。
資訊服務費	11,449,388	年	1	50,000	50,000	配合第3代監理系統使用費。
		年	1	437,260	437,260	地方稅務系統修改費用。
		年	1	400,000	400,000	網站系統修改費用(內、外網)。
		年	1	342,400	342,400	神網資產管理系統版本更新費用。
		年	1	243,624	243,624	內網主機弱點掃描系統更新費用。
		年	1	1,700,000	1,700,000	資訊安全驗證服務費用。
		年	1	450,000	450,000	資訊安全監控作業服務(SOC)。
		年	1	130,000	130,000	IT資源管理與網路安全防护系統維護費用。
		年	1	3,750,000	3,750,000	使用牌照稅登錄及建檔與業務查詢服務等外包作業費用。
		年	1	330,768	330,768	地方稅網路申報整體資訊作業委外服務案各稽徵機關分攤費。
		年	1	3,615,336	3,615,336	地方稅建置委外服務案各稽徵機關分攤費。
設備及投資	5,081,300					
資訊軟硬體設備費	5,033,300					

臺北市稅捐稽徵處  
歲出計畫提要及分支項目概況表

中華民國106年度

單位：新臺幣元

4 款 2 項 2 目 5 節	預 算 數	說 明				
分支項目及用途別科目		單 位	數 量	單 價	金 額	內 容
雜項設備費	48,000	年	1	950,000	950,000	購置套裝軟體。
		式	1	299,600	299,600	購置磁碟機。
		部	2	283,500	567,000	汰換儲存交換器。
		式	1	596,700	596,700	汰換網路設備。
		式	1	120,000	120,000	購置證據型硬碟抹除、拷貝與手動式破壞機。
		式	1	500,000	500,000	汰換及增置防火牆。
		套	1	800,000	800,000	汰換資訊安全防護系統。
		套	5	240,000	1,200,000	購置資安地圖整合事件監看系統。
		年	1	48,000	48,000	電腦圖書費。



# 臺北市稅捐稽徵處

## 歲出計畫提要及分支項目概況表

中華民國106年度

單位：新臺幣元

工作計畫名稱及編號	147101土地購置	承辦單位	稅務管理科、秘書室			預算金額	100,000 元
<p>一、本工作計畫上年度預算數100,000元，前年度決算數1,010,000元。</p> <p>二、本年度計畫內容及預期成果：            (一) 計畫內容：為確保租稅債權，減少欠稅因逾徵收期間而註銷，承受經多次拍賣無人應買之納稅義務人土地。            (二) 預期成果：減少欠稅因逾徵收期間而註銷，以確保租稅債權。</p> <p>三、分支項目及用途別科目預算明細表：</p>							
4 款 2 項 3 目 1 節	預 算 數	說 明					
分支項目及用途別科目		單 位	數 量	單 價	金 額	內 容	
設備及投資	100,000						
土地	100,000	式	1	100,000	100,000	承受欠稅納稅義務人之土地。	

# 臺北市稅捐稽徵處

4-2-99

## 歲出計畫提要及分支項目概況表

中華民國106年度

單位：新臺幣元

工作計畫名稱及編號	147102營建工程	承辦單位	秘書室	預算金額	11,155,307 元
-----------	------------	------	-----	------	--------------

一、本工作計畫上年度預算數7,107,397元，前年度決算數38,939,849元。

二、本年度計畫內容及預期成果：

(一)計畫內容：

1. 廣慈博愛園區南區新建工程分攤款。
2. 配合中山區公所辦理行政中心B2停車場出口車道及機車停車場地坪維修工程分攤款。
3. 中北、北投、松山、萬華、南港分處等辦公環境整修及士林分處中央空調汰換工程。

(二)預期成果：

提供洽公民眾及同仁優質、安全之辦公環境。

三、分支項目及用途別科目預算明細表：

4 款 2 項 3 目 2 節	預 算 數	說 明				
分支項目及用途別科目		單 位	數 量	單 價	金 額	內 容
一、廣慈博愛園區南區新建工程分攤款	1,449,547				1,417,239	1. 廣慈博愛園區南區新建工程分攤款(工程費) 本項係合建工程，為106-110年度連續性計畫，由臺北市住宅基金主辦，總經費原列 9,876,646,056元，經議會審定為 9,382,813,753元，經調整後本處應分攤 115,895,947元，本年度編列第一年經費 1,417,239元，餘 114,478,708元編列於以後年度，其各年度資金需求詳如後分年資金需求表。
設備及投資	1,417,239					
房屋建築及設備費	1,417,239	式	1	1,411,533	1,411,533	

# 臺北市稅捐稽徵處

## 歲出計畫提要及分支項目概況表

中華民國106年度

單位：新臺幣元

4 款 2 項 3 目 2 節 分支項目及用途別科目	預 算 數	說 明				
		單 位	數 量	單 價	金 額	內 容
		式	1	5,706	5,706	本年度所需工程管理費。
					( 115,895,947 )	總工程分攤款明細如下：
		式	1	115,353,907	115,353,907	施工費。
		式	1	542,040	542,040	工程管理費。
					32,308	2. 廣慈博愛園區南區新建工程分攤款(委託技術服務費)
						(1) 本項係合建工程，原係105-108年度連續性計畫，修正為105-110年度連續性計畫，原總經費 351,024,502元，修正總經費為 65,287,651元，截至上年度已編列 60,485,009元，本年度係編列第2年經費 3,048,026元，餘 301,754,616元編列於以後年度。
						(2) 本工程由臺北市住宅基金主辦，信義區政大樓合署單位為參辦機關，本處原分攤 3,106,167元，修正為分攤 4,503,163元，截至上年度已編列 987,282元，本年度係編列第2年經費 32,308元，餘 3,483,573元編列於以後年度；其各年度資金需求詳如後附分年資金需求表。
設備及投資	32,308					
房屋建築及設備費	32,308	式	1	32,308	32,308	規劃設計監造費。
二、配合各行政中心工程	73,310					

臺北市稅捐稽徵處

4-2-101

歲出計畫提要及分支項目概況表

中華民國106年度

單位：新臺幣元

4 款 2 項 3 目 2 節	預 算 數	說 明				
分支項目及用途別科目		單 位	數 量	單 價	金 額	內 容
設備及投資	73,310					
房屋建築及設備費	73,310					配合中山區公所辦理行政中心B2停車場出口車道及機車停車場地坪維修工程分攤款。
		式	1	67,381	67,381	施工費分攤款。
		式	1	3,571	3,571	委託技術服務費分攤款。
		式	1	2,358	2,358	工程管理費分攤款。
三、辦公環境整修工程	9,632,450					
設備及投資	51,660				51,660	1. 中北分處便民服務區更新工程
房屋建築及設備費	51,660	式	1	51,660	51,660	施工費。
					33,600	2. 北投分處不鏽鋼玻璃門(雙開)更新工程
設備及投資	33,600				33,600	施工費。
房屋建築及設備費	33,600	式	1	33,600	33,600	3. 松山分處3樓、4樓廁所及茶水間整修工程
設備及投資	1,610,976				1,610,976	

臺北市稅捐稽徵處  
歲出計畫提要及分支項目概況表

中華民國106年度

單位：新臺幣元

4 款 2 項 3 目 2 節 分支項目及用途別科目	預 算 數	說 明				
		單 位	數 量	單 價	金 額	內 容
房屋建築及設備費	1,610,976	式	1	1,610,976	1,610,976	施工費。
設備及投資	57,000				57,000	4.萬華分處無障礙廁所門片更新工程
房屋建築及設備費	57,000	式	1	57,000	57,000	施工費。
設備及投資	1,875,886				1,875,886	5.南港分處辦公室整修工程
房屋建築及設備費	1,875,886	式	1	1,875,886	1,875,886	施工費。
設備及投資	6,003,328				6,003,328	6.士林分處中央空調汰換工程
房屋建築及設備費	6,003,328	式	1	5,620,000	5,620,000	施工費。
		式	1	383,328	383,328	委託設計監造費。

臺北市稅捐稽徵處

4-2-103

歲出計畫提要及分支項目概況表

中華民國106年度

單位：新臺幣元

工作計畫名稱及編號	147103交通及運輸設備	承辦單位	秘書室	預算金額	95,000 元
-----------	---------------	------	-----	------	----------

一、本工作計畫上年度預算數0元，前年度決算數1,090,000元。

二、本年度計畫內容及預期成果：

(一) 計畫內容：汰換萬華分處廣播設備。

(二) 預期成果：增進使用效能，提升為民服務績效。

三、分支項目及用途別科目預算明細表：

4 款 2 項 3 目 3 節 分支項目及用途別科目	預 算 數	說 明				
		單 位	數 量	單 價	金 額	內 容
設備及投資	95,000					
機械設備費	95,000	式	1	95,000	95,000	汰換萬華分處廣播設備。

# 臺北市稅捐稽徵處

## 歲出計畫提要及分支項目概況表

中華民國106年度

單位：新臺幣元

工作計畫名稱及編號	147104其他設備	承辦單位	秘書室	預算金額	2,488,139 元
-----------	------------	------	-----	------	-------------

一、本工作計畫上年度預算數2,231,182元，前年度決算數4,504,919元。

二、本年度計畫內容及預期成果：

(一)計畫內容：

- 1.汰換不斷電設備(UPS)、1對2分離式冷氣機(7.2KW)、1對2分離式冷氣機(4.4KW)、1對1分離式冷氣機(4.1KW)、窗型冷氣機(5.6KW)、窗型冷氣機(2噸)、微電腦自動號碼系統叫號機、LED電子看板、全自動鑽孔機、電熱箱、民眾書寫桌、碎紙機、投影機、會議系統。
- 2.新購1對2分離式冷氣機(隱藏式5噸)、微電腦自動號碼系統叫號機、便民服務區沙發組、摺紙機(A3)。

(二)預期成果：

提升工作效率，加強便民服務。

三、分支項目及用途別科目預算明細表：

4 款 2 項 3 目 4 節	預 算 數	說 明				
分支項目及用途別科目		單 位	數 量	單 價	金 額	內 容
設備及投資	2,488,139					
雜項設備費	2,488,139					
		組	1	944,459	944,459	汰換不斷電設備(UPS)(40KVA在線式含安裝與線材)。
		組	6	16,720	100,320	汰換不斷電設備(UPS)(3KVA互動式含安裝與線材)。
		臺	2	86,800	173,600	汰換1對2分離式冷氣機(7.2KW)。
		臺	1	30,000	30,000	汰換1對2分離式冷氣機(4.4KW)。
		臺	2	92,255	184,510	新購1對2分離式冷氣機(隱藏式5噸)。
		臺	2	32,600	65,200	汰換1對1分離式冷氣機(4.1KW)(配合實際管線安裝)。

臺北市稅捐稽徵處

4-2-105

歲出計畫提要及分支項目概況表

中華民國106年度

單位：新臺幣元

4 款 2 項 3 目 4 節	預 算 數	說 明				
分支項目及用途別科目		單 位	數 量	單 價	金 額	內 容
		臺	3	33,600	100,800	汰換窗型冷氣機(5.6KW)。
		臺	5	18,000	90,000	汰換窗型冷氣機(2噸)。
		組	2	57,000	114,000	微電腦自動號碼系統叫號機(汰換1、新購1)。
		組	2	14,700	29,400	汰換LED電子看板。
		臺	1	25,000	25,000	汰換全自動鑽孔機。
		臺	3	12,600	37,800	汰換電熱箱。
		張	4	29,500	118,000	汰換民眾書寫桌。
		式	1	69,400	69,400	新購便民服務區沙發組。
		臺	1	56,000	56,000	新購摺紙機(A3)。
		臺	3	13,000	39,000	汰換碎紙機。
		臺	2	32,275	64,550	汰換投影機(含安裝)。
		式	1	246,100	246,100	汰換會議系統。

# 臺北市稅捐稽徵處

4-2-107

## 成本估計及工作衡量表

中華民國106年度

單位：新臺幣元

科目名稱及編號	本年度預定 完成工作總數		本年度工作 總成本	單位成本					全年人員需要量			人年工作率	說明	
	單位	數量		本年度	上年度	前年度	比較		員	工	約聘僱			
							比上年年度	比前年度						
04102														
稅捐稽徵處			716,063,328											
140200														
稅捐稽徵業務			716,063,328											
140201														
財產稅稽徵	件	2,055,348	366,574,266	178	183	179	-5	-1	383			5,366.44		
140202														
機會稅稽徵	件	1,112,744	65,530,039	59	64	64	-5	-5	46			24,190.09		
140203														
稅務管理	件	6,231,216	217,651,431	35	35	35			213			29,254.54		
140205														
電子資料處理	件	3,185,790	66,307,592	21	23	24	-2	-3	31			102,767.42		

臺北市稅  
歲出用途別

中華民國

科 目				合 計	經 常			
款	項	目	節		名 稱 及 編 號	小 計	01 人 事 費	02 業 務 費
4	2			04102 稅捐稽徵處	921,098,832	902,179,086	764,185,309	135,343,777
			1	140100 一般行政	169,900,316	169,900,316	128,003,399	41,896,917
			1	140101 行政管理	169,900,316	169,900,316	128,003,399	41,896,917
			2	140200 稅捐稽徵業務	737,360,070	732,278,770	636,181,910	93,446,860
			1	140201 財產稅稽徵	366,574,266	366,574,266	348,467,544	18,106,722
			2	140202 機會稅稽徵	65,530,039	65,530,039	42,552,036	20,678,003
			3	140203 稅務管理	217,651,431	217,651,431	195,829,260	21,822,171
			4	140204 違章及行政救濟	16,215,442	16,215,442	15,558,794	306,648
			5	140205 電子資料處理	71,388,892	66,307,592	33,774,276	32,533,316
		3		147100 建築及設備	13,838,446			
			1	147101 土地購置	100,000			
			2	147102 營建工程	11,155,307			
			3	147103 交通及運輸設備	95,000			
			4	147104 其他設備	2,488,139			

捐稽徵處  
科目分析表

4-2-109

106年度

單位：新臺幣元

支 出			資 本 支 出			
04 獎補助及損失	05 債 務 費	06 預 備 金	小 計	03 設 備 及 投 資	04 獎補助及損失	06 預 備 金
2,650,000			18,919,746	18,919,746		
2,650,000			5,081,300	5,081,300		
2,300,000						
350,000			5,081,300	5,081,300		
			13,838,446	13,838,446		
			100,000	100,000		
			11,155,307	11,155,307		
			95,000	95,000		
			2,488,139	2,488,139		

臺北市稅  
歲 出 人 事

中華民國

科 目				預 算 人 數								全				
款	項	目	節	名 稱	合 計	民 意 代 表	員			工			聘 僱 人 員	臨 時 工	合 計	民 意 代 表 待 遇
							小 計	職 員	駐 衛 警	小 計	技 工 及 駕 駛	工 友				
4	2			稅捐稽徵處	834		789	785	4	45	16	29			764,185,309	
		1		一般行政	146		101	97	4	45	16	29			128,003,399	
			1	行政管理	146		101	97	4	45	16	29			128,003,399	
		2		稅捐稽徵業務	688		688	688							636,181,910	
			1	財產稅稽徵	383		383	383							348,467,544	
			2	機會稅稽徵	46		46	46							42,552,036	
			3	稅務管理	213		213	213							195,829,260	
			4	違章及行政救濟	15		15	15							15,558,794	
			5	電子資料處理	31		31	31							33,774,276	

# 捐稽徵處

4-2-111

## 費彙計表

106年度

單位：新臺幣元

年 度 人 事 費												
待 遇 保 險 及 退 離 職 金							其 他 報 酬				待 遇 準 備	
小 計	法定編制 人員待遇	技工及工 友待遇	約聘僱人 員待遇	公(勞)保 保險費	健 康 保 險 費	退休(職)或 離職儲金	小 計	臨時工工資	獎 金	其他給與		加班值班費
749,527,919	642,448,148	18,381,648		15,148,420	28,358,268	45,191,435	14,657,390			8,467,200	6,190,190	
117,943,629	80,526,710	18,381,648		2,923,572	4,154,496	11,957,203	10,059,770			8,467,200	1,592,570	
117,943,629	80,526,710	18,381,648		2,923,572	4,154,496	11,957,203	10,059,770			8,467,200	1,592,570	
631,584,290	561,921,438			12,224,848	24,203,772	33,234,232	4,597,620				4,597,620	
346,034,424	308,143,944			6,627,444	13,250,652	18,012,384	2,433,120				2,433,120	
42,108,036	37,420,176			826,560	1,614,900	2,246,400	444,000				444,000	
194,586,060	173,297,940			3,714,564	7,477,860	10,095,696	1,243,200				1,243,200	
15,292,394	13,550,574			308,356	586,704	846,760	266,400				266,400	
33,563,376	29,508,804			747,924	1,273,656	2,032,992	210,900				210,900	

# 臺北市稅捐稽徵處

## 各項費用分攤表

中華民國106年度

單位：新臺幣元

科目名稱	預定完成工作總數		合辦單位	分攤方式	分攤比率%	總經費	本年度預算數				說明
	單位	數量					設 備 及 投 資				
							合計	施工費用	工程管理費	委外費用	
營建工程											
廣慈博愛園區南區新建工程分攤款		205,342.50			100	9,748,101,404	118,532,830	114,953,227	489,336	3,090,267	本項係合建工程，由臺北市住宅基金主辦，總經費原列 10,241,933,707元，經議會審定為 9,748,101,404元，經調整後本處應分攤 120,399,110元。
平方公尺	115,988.50	臺北市府都市發展局	依建造結構及使用面積比率	59.29	5,782,218,093	69,783,780	67,754,365	273,876	1,755,539		
平方公尺	42,606.40	臺北市府社會局	依建造結構及使用面積比率	20.29	1,975,857,446	24,001,213	23,186,643	93,725	720,845		
平方公尺	4,800.00	臺北市立圖書館	依建造結構及使用面積比率	2.10	204,640,804	2,349,423	2,279,811	9,215	60,397		
平方公尺	130.00	臺北市府公共運輸處	依建造結構及使用面積比率	0.05	4,869,043	57,369	57,138	231			
平方公尺	8,704.00	臺北市府衛生局	依建造結構及使用面積比率	3.80	370,069,391	4,492,819	4,342,496	17,553	132,770		
平方公尺	22,491.36	臺北市信義區公所	依建造結構及使用面積比率	9.82	958,001,543	11,533,865	11,231,400	45,398	257,067		
平方公尺	1,204.73	臺北市就業服務處(信義區就業服務站)	依建造結構及使用面積比率	0.53	51,314,383	617,801	601,599	2,432	13,770		
平方公尺	2,826.66	臺北市稅捐稽徵處信義分處	依建造結構及使用面積比率	1.24	120,399,110	1,449,547	1,411,533	5,706	32,308		
平方公尺	3,139.17	臺北市信義區戶政事務所	依建造結構及使用面積比率	1.37	133,710,233	1,609,805	1,567,589	6,337	35,879		
平方公尺	2,242.26	臺北市信義區健康服務中心	依建造結構及使用面積比率	0.98	95,507,312	1,149,861	1,119,707	4,526	25,628		
平方公尺	625.02	臺北市府環境	依建造結構及	0.27	26,622,246	320,519	312,113	1,262	7,144		

# 臺北市稅捐稽徵處

4-2-113

## 各項費用分攤表

中華民國106年度

單位：新臺幣元

科目名稱	預定完成工作總數		合辦單位	分攤方式	分攤比率%	總經費	本年度預算數				說明	
	單位	數量					設 備 及 投 資					
							合計	施工費用	工程管理費	委外費用		
中山區行政中心B2停車場出口車道及機車停車場地坪維修工程分攤款	平方公尺	334.39	保護局(信義區清潔隊)	使用面積比率								
			臺北市政府警察局少年警察隊(信義區少輔組)	依建造結構及使用面積比率	0.15	14,242,903	171,478	166,981	675	3,822		
	平方公尺	250.01	臺北市政府民政局	依建造結構及使用面積比率	0.11	10,648,897	128,207	124,845	505	2,857		
		1.00			100	867,143	867,143	797,007	27,895	42,241	本項工程係配合臺北市中山區公所編列，總工程經費 867,143元，本處計分攤 73,310元。	
	式	1.00	臺北市中山區公所	依使用面積比率	28.34	245,763	245,763	225,885	7,906	11,972		
			臺北市中山區健康服務中心		8.22	71,287	71,287	65,521	2,293	3,473		
			臺北市中山區戶政事務所		16.36	141,837	141,837	130,365	4,563	6,909		
			臺北市稅捐稽徵處中北分處		8.45	73,310	73,310	67,381	2,358	3,571		
			財政部臺北國稅局中北稽徵所		18.74	162,499	162,499	149,356	5,227	7,916		
			臺北市立圖書館中山分館		12.41	107,604	107,604	98,901	3,461	5,242		
		臺北市政府環境保護局中山區清潔隊		2.55	22,151	22,151	20,359	713	1,079			

# 臺北市稅捐稽徵處

## 各項費用分攤表

中華民國106年度

單位：新臺幣元

科目名稱	預定完成工作總數		合辦單位	分攤方式	分攤比率%	總經費	本 年 度 預 算 數				說 明
	單位	數量					設 備 及 投 資				
							合 計	施 工 費 用	工 程 管 理 費	委 外 費 用	
			臺北市立聯合醫院附設中山門診部		2.83	24,498	24,498	22,516	789	1,193	
			臺北市政府衛生局(西區聯合稽查分隊)		2.10	18,194	18,194	16,723	585	886	

臺北市稅捐稽徵處

4-2-115

資本支出分析表

中華民國106年度

單位：新臺幣元

機關及計畫名稱	合計	土地	房屋建築及設備費	公共建設及設施費	機械設備費	運輸設備費	資訊軟硬體設備費	雜項設備費	權利	投資	獎補助及損失
稅捐稽徵處	18,919,746	100,000	11,155,307		95,000		5,033,300	2,536,139			
稅捐稽徵業務	5,081,300						5,033,300	48,000			
電子資料處理	5,081,300						5,033,300	48,000			
建築及設備	13,838,446	100,000	11,155,307		95,000			2,488,139			
土地購置	100,000	100,000									
營建工程	11,155,307		11,155,307								
交通及運輸設備	95,000				95,000						
其他設備	2,488,139							2,488,139			

# 臺北市稅捐稽徵處

## 車輛明細表

中華民國106年度

單位：新臺幣元

工作計畫別	車輛種類	車號	廠牌及引擎號碼	購置年月	汽缸總排氣量 立方公分	合計	牌照稅	燃料使用費	油料(全年)			液化石油氣(全年)			養護費	檢驗執照及保險費
									數量 (公升)	單價	金額	數量 (公升)	單價	金額		
行政管理 合計	小客車 1輛 重型公務機車 2輛 客貨兩用車 7輛	10輛				713,849	85,730	48,960			304,159			250,240	24,760	
	小客車	1510-QZ	豐田1NZ5022914	2008.05	1,497	90,757	7,120	4,800	1,140.00	23.60	26,904			49,000	2,933	
	重型公務機車	971-BFH	光陽SA25GA-144001	1999.11	124	3,631		450	36.00	23.60	850			1,620	711	
	重型公務機車	972-BFH	光陽SA25GA-144056	1999.11	124	3,631		450	36.00	23.60	850			1,620	711	
	客貨兩用車	AAC-2511	福特六和D2 135251Z	2013.03	2,300	91,190	11,230	6,180	1,668.00	23.60	39,365			31,500	2,915	
	客貨兩用車	AAC-2513	福特六和D2 135465Z	2013.03	2,300	91,190	11,230	6,180	1,668.00	23.60	39,365			31,500	2,915	
	客貨兩用車	AAC-2517	福特六和D2 135597Z	2013.03	2,300	91,190	11,230	6,180	1,668.00	23.60	39,365			31,500	2,915	
	客貨兩用車	AAC-2519	福特六和D2 135614Z	2013.03	2,300	91,190	11,230	6,180	1,668.00	23.60	39,365			31,500	2,915	
	客貨兩用車	AGC-6716	國瑞1TR7739168	2014.03	1,998	83,690	11,230	6,180	1,668.00	23.60	39,365			24,000	2,915	
	客貨兩用車	AKL-0872	中華4G64C033779	2015.01	2,351	83,690	11,230	6,180	1,668.00	23.60	39,365			24,000	2,915	
	客貨兩用車	AKL-0873	中華4G64C033745	2015.01	2,351	83,690	11,230	6,180	1,668.00	23.60	39,365			24,000	2,915	

臺北市稅捐稽徵處

4-2-117

繼續性計畫分年資金需求表

中華民國106年度

單位：新臺幣元

計畫項目	全程計畫金額	分年資金需求							備註
		以前年度預算數	106年度	107年度	108年度	109年度	110年度	111年度以後	
總計	4,503,163	987,282	32,308	1,615,377	969,226	323,075	575,895		
建築及設備	4,503,163	987,282	32,308	1,615,377	969,226	323,075	575,895		
營建工程	4,503,163	987,282	32,308	1,615,377	969,226	323,075	575,895		
廣慈博愛園區南區新建工程分攤款(委託技術服務費)	4,503,163	987,282	32,308	1,615,377	969,226	323,075	575,895		本項係合建工程，由臺北市住宅基金主辦，總經費365,287,651元，本處分攤4,503,163元。

臺北市稅捐稽徵處  
新興計畫分年資金需求表

中華民國106年度

單位：新臺幣元

計畫項目	全程計畫 總金額	分年資金需求					備註
		106年度	107年度	108年度	109年度	110年度	
總計	115,895,947	1,417,239	56,392,049	36,134,570	11,680,029	10,272,060	
建築及設備	115,895,947	1,417,239	56,392,049	36,134,570	11,680,029	10,272,060	
營建工程	115,895,947	1,417,239	56,392,049	36,134,570	11,680,029	10,272,060	
廣慈博愛園區南區新建工程分攤款(工程費)	115,895,947	1,417,239	56,392,049	36,134,570	11,680,029	10,272,060	本項係合建工程，由臺北市住宅基金主辦，總經費原列9,876,646,056元，經議會審定為9,382,813,753元，經調整後本處應分攤115,895,947元。



濟性綜合分類表

106年度

單位：新臺幣千元

資本支出 合計	資 本 移 轉							土地購 入	無形 資產 購置	固 定 資 本 形 成						
	投 資 及 增 資			資 本 移 轉						住 宅	非 住 宅 房 屋	其他營建 工 程	運 輸 工 具	資 訊 軟 體	機 械 及 其 他 設 備	土 地 改 良
	對 營 業 基 金	對 非 營 業 特 種 基 金	對 民 間 企 業	對 企 業	對 家 庭 及 民 間 非 營 利 機 構	對 政 府	對 國 外									
18,920								100			11,155			2,150	5,515	
18,920								100			11,155			2,150	5,515	