

中華民國 106 年度

7-4

議會  
審定

(自106年1月1日起至106年12月31日止)

臺北市政府工務局公園路燈工程管理處

# 單 位 預 算

主辦會計人員 趙智行

機關長官 黃立遠

# 臺北市政府工務局公園路燈工程管理處

## 目 次

中華民國106年度

一、預算總說明	第	1頁
二、主要表		
(一)歲入預算表	第	11頁
(二)歲出預算表	第	15頁
三、附屬表		
(一)歲入項目說明提要、歲入明細表	第	23頁
(二)歲出計畫提要及分支項目概況表暨人事費分析表		
1.一般行政		
行政管理	第	67頁
2.公園綠地及園藝管理		
公園綠地及園藝維護	第	81頁
3.路燈管理		
路燈維護	第	101頁
4.建築及設備		
營建工程	第	113頁
交通及運輸設備	第	116頁
其他設備	第	118頁
5.公園綠化及風景區工程		
公園及綠化工程	第	121頁
6.路燈工程		

# 臺北市政府工務局公園路燈工程管理處

## 目 次

中華民國106年度

路燈整建及新設工程.....	第	144頁
四、參考表		
(一)歲出用途別科目分析表.....	第	148頁
(二)歲出人事費彙計表.....	第	150頁
(三)聘僱人員薪津及保險費彙計表.....	第	152頁
(四)各項費用分攤表.....	第	153頁
(五)資本支出分析表.....	第	155頁
(六)車輛明細表.....	第	156頁
(七)繼續性計畫分年資金需求表.....	第	166頁
(八)新興計畫分年資金需求表.....	第	167頁
(九)市政白皮書計畫項目預算編列情形表.....	第	168頁
(十)歲出按職能及經濟性綜合分類表.....	第	170頁

# 臺北市政府工務局公園路燈工程管理處

## 預 算 總 說 明

中華民國 106 年度

### 一、現行法定職掌及組織系統圖：

(一)機關主要職掌：本處組織規程暨編制表奉考試院 96 年 2 月 7 日考授銓法四字第 0962761301 號函同意備查，掌理全市公園與路燈之規劃、建設、施工、維護管理；行道樹栽植、維護管理；都市之綠化、美化；樹木、花卉之培育推廣。

(二)內部分層業務：本處置處長 1 人，承工務局局長之命綜理處務，並指揮監督所屬員工，置副處長 2 人，襄理處務，下設 5 科、2 隊、5 所、1 試驗中心及 5 室，本處預算員額 1,423 人（內含職員 237 人、駐衛警 90 人、技工 925 人、駕駛 110 人、工友 13 人、聘用人員 10 人、約僱人員 38 人）其內部分層業務如下：

園 藝 科：掌理公園、綠地、行道樹、廣場、兒童遊樂場等新建工程之勘測、規劃、設計等事項。

路 燈 科：掌理路燈、公園照明及水電設備等新建工程之勘測、規劃、設計等事項。

工 務 科：掌理土木、綠化、遊憩設施、水電路燈及照明各類工程之發包、簽約、施工、估驗、計價、驗收作業及結算等事項。

工程品管科：掌理土木、綠化、遊憩設施、水電路燈及照明各類工程施工品質查核管理、工程維護考管及勞工安全衛生業務之計畫督導、考核、訓練、宣導及管理等事項。

工程配合科：掌理公園用地之取得，及其產權之變更、移轉、囑託登記暨建物與地上物、地下物之協調、補償與拆遷等事宜。

園藝工程隊：掌理綠地、廣場及行道樹之管理、維護施工等事項。

路燈工程隊：掌理路燈及照明設施之管理、維護施工等事項。

# 臺北市政府工務局公園路燈工程管理處

## 預 算 總 說 明

中華民國 106 年度

陽明山公園管理所：掌理士林、北投區公園內設施物及植栽之管理維護等事項。

青年公園管理所：掌理萬華、中正、大安區公園內設施物及植栽之管理維護等事項。

圓山公園管理所：掌理松山、中山、大同區公園內設施物及植栽之管理維護等事項。

南港公園管理所：掌理南港、信義、文山區公園內設施物及植栽之管理維護等事項。

園藝管理所：掌理花卉繁殖栽培、花卉展覽、士林官邸及相關園區設施物、植栽之管理維護等事項。

花卉試驗中心：掌理觀賞花木之試驗、研究、推廣、病蟲害防治、苗圃、設施物及植栽之管理維護及管理內湖區各公園維護管理  
等事項。

會 計 室：秉承上級會計機關之監督與指導，並受處長之指揮，依法辦理歲計、會計及統計事項。

人 事 室：秉承上級人事機關之監督與指導，並受處長之指揮，依法辦理人事管理等事項。

政 風 室：秉承上級政風機關之監督與指導，並受處長之指揮，依法辦理政風事項。

秘 書 室：掌理法制、文書、研考、事務、出納、印信典守、儲運、公有財產保管及不屬其他各科、隊、所、中心、室之事項。

資 訊 室：掌理資訊作業設計、管理及推廣等事項。

# 臺北市政府工務局公園路燈工程管理處 預算總說明

中華民國 106 年度

(三)組織系統圖：

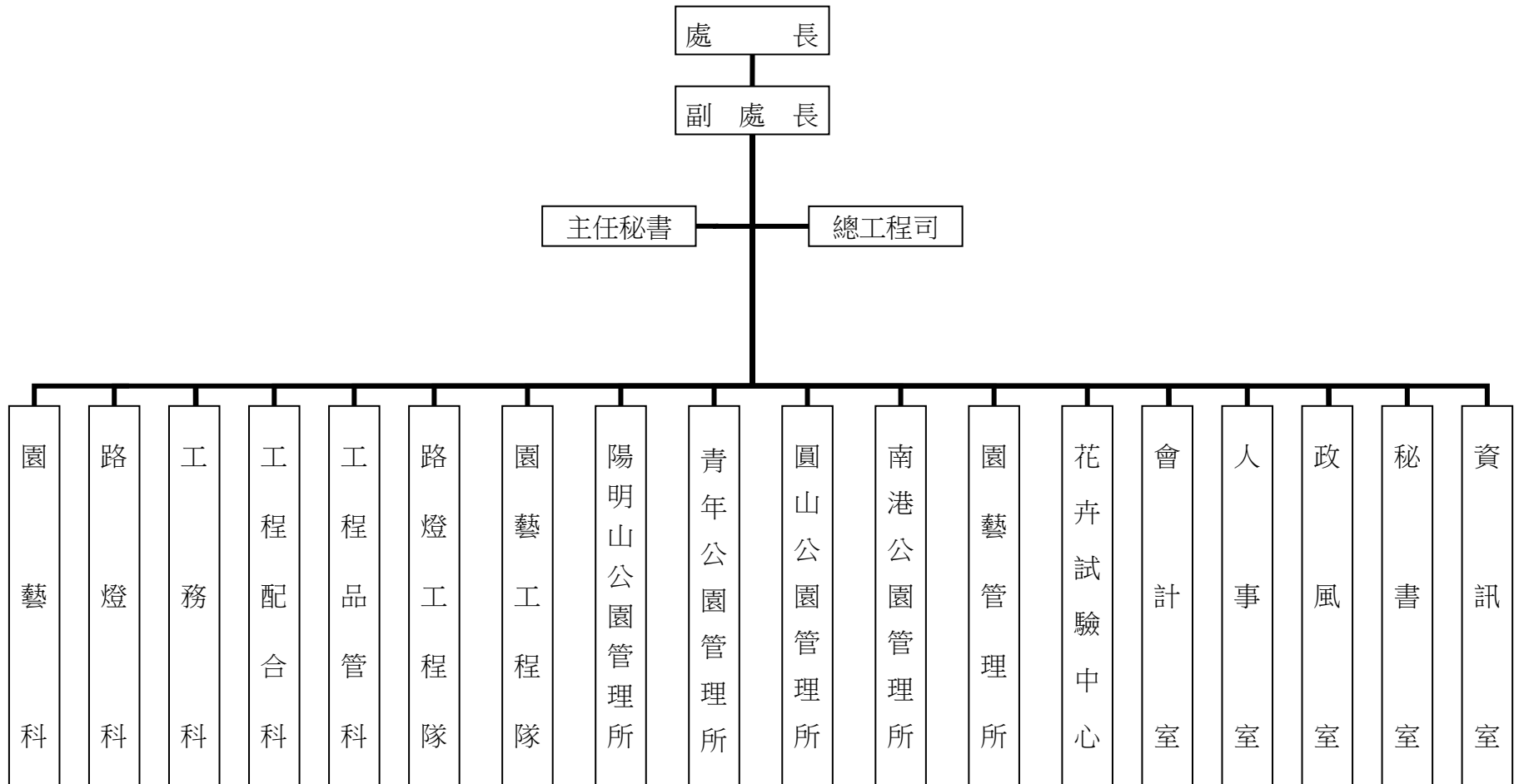

# 臺北市政府工務局公園路燈工程管理處

## 預 算 總 說 明

中華民國 106 年度

### 二、前年度及上年度預算數已過期間計畫實施及預算執行情形

(一)前年度計畫實施成果及決算辦理概況：本處前年度各項業務，均能按預定工作計畫如期實施順利完成，其經費預算除配合工作進度執行外，預算餘額悉依規定繳庫。

#### 1.歲入部份：

- (1)罰金罰鍰及怠金：預算數 720,000 元，決算數 2,945,061 元，執行率 409.04%。
- (2)賠償收入：預算數 4,700,000 元，決算數 10,393,923 元，執行率 221.15%。
- (3)使用規費收入：預算數 3,814,600 元，決算數 2,138,820 元，執行率 56.07%。
- (4)財產孳息：預算數 92,171,932 元，決算數 114,872,997 元，執行率 124.63%。
- (5)廢舊物資售價：預算數 6,571,618 元，決算數 2,190,249 元，執行率 33.33%。
- (6)捐獻收入：預算數 100,000 元，決算數 54,000 元，執行率 54.00%。
- (7)雜項收入：預算數 431,000 元，決算數 1,864,152 元，執行率 432.52%。

#### 2.歲出部分：

- (1)一般行政：預算數 130,290,363 元，決算數 125,582,315 元，執行率 96.39%。
- (2)公園綠地及園藝管理：預算數 1,106,093,717 元，決算數 1,069,616,407 元，執行率 96.70%。
- (3)路燈管理：預算數 406,706,790 元，決算數 358,212,662 元，執行率 88.08%。
- (4)建築及設備：預算數 123,428,549 元，決算數 119,420,310 元，執行率 96.75%。
- (5)公園綠化及風景區工程：預算數 645,674,059 元，決算數 622,784,206 元，執行率 96.45%。

臺北市政府工務局公園路燈工程管理處  
預 算 總 說 明

中華民國 106 年度

(6)路燈工程：預算數 188,924,592 元，決算數 180,309,988 元，執行率 95.44%。

(二)上年度預算已過期間計畫實施及預算執行情形：本處上年度各項業務均能按預定計畫實施，並依照計畫進度執行，截至 105 年 6 月底止各項業務計畫執行結果多能達成預定目標。

1.歲入部份：

(1)罰金罰鍰及怠金：截至 6 月份分配數 430,000 元，實收數 1,055,153 元，占分配數 245.38%。

(2)賠償收入：截至 6 月份分配數 3,000,000 元，實收數 2,924,696 元，占分配數 97.49%。

(3)使用規費收入：截至 6 月份分配數 1,122,000 元，實收數 1,705,000 元，占分配數 151.96%。

(4)財產孳息：截至 6 月份分配數 27,606,000 元，實收數 114,765,451 元，占分配數 415.73%。

(5)廢舊物資售價：截至 6 月份分配數 0 元，實收數 979,976 元。

(6)捐獻收入：截至 6 月份分配數 42,000 元，實收數 36,000 元，占分配數 85.71%。

(7)雜項收入：截至 6 月份分配數 198,000 元，實收數 622,144 元，占分配數 314.21%。

2.歲出部分：

(1)一般行政：截至 6 月份分配數 498,197,000 元，實際支付數 482,768,963 元，占分配數 96.90%。

(2)公園綠地及園藝管理：截至 6 月份分配數 722,941,000 元，實際支付數 618,064,750 元，占分配數 85.49%。

(3)路燈管理：截至 6 月份分配數 202,740,000 元，實際支付數 135,433,163 元，占分配數 66.80%。



# 臺北市政府工務局公園路燈工程管理處

## 預 算 總 說 明

中華民國 106 年度

(4)建築及設備：截至 6 月份分配數 19,324,000 元，實際支付數 3,393,655 元，占分配數 17.56%。

(5)公園綠化及風景區工程：截至 6 月份分配數 188,663,000 元，實際支付數 140,039,629 元，占分配數 74.23%。

(6)路燈工程：截至 6 月份分配數 42,625,000 元，實際支付數 27,521,596 元，占分配數 64.57%。

### 三、本年度施政(業務及工作)計畫重點及預算提要：

#### (一)本年度施政計畫重點及預期績效：

- 1.賡續公園、綠地建設，提升市民每人享有公園、綠地面積。
- 2.賡續加強道路、綠地等美化。
- 3.賡續辦理安全島設施整理、行道樹補植、行道樹病蟲害防治等維護管理作業，含施肥、修剪、土木水電等工程，以提升道路及市容景觀。
- 4.賡續辦理本市公園更新、園路整平、綠地、廣場設施維修作業，提供市民良好休憩運動環境。
- 5.辦理路燈新設，俾增進夜間照明，消除治安死角，美化都市夜景。
- 6.本市 15 萬餘盞路燈，依計畫分區維護管理，定期實施檢修維持，配合年度計畫、市民、區公所建議及管理員查報換修不良地下線路、燈具、腐蝕燈桿、路燈開關設備及配合道路統一挖掘路燈整建，維持全市路燈正常照明及用電安全，以期達降低路燈失明率。
- 7.賡續辦理公園公廁改善工程，提升公共衛生，提供民眾便利、愉快之如廁環境。

臺北市政府工務局公園路燈工程管理處  
預 算 總 說 明

中華民國 106 年度

(二)本年度預算提要：

- 1.歲入部分共編列 146,044,006 元，包括罰金罰鍰及怠金 1,500,000 元，賠償收入 6,000,000 元，使用規費收入 1,900,000 元，財產孳息 132,942,286 元，廢舊物資售價 2,500,000 元，捐獻收入 800,000 元，雜項收入 401,720 元。
- 2.歲出部分共編列 3,346,214,626 元，計分：
  - (1)一般行政業務計畫預算編列 201,211,103 元，包括人事費 147,668,470 元，業務費 53,542,633 元。
  - (2)公園綠地及園藝管理業務計畫預算編列 1,237,465,689 元，包括人事費 852,221,633 元，業務費 385,244,056 元。
  - (3)路燈管理業務計畫預算編列 357,485,931 元，包括人事費 105,574,587 元，業務費 251,911,344 元。
  - (4)建築及設備業務計畫預算編列 77,724,388 元，包括營建工程 26,801,478 元，交通及運輸設備 44,560,000 元，其他設備 6,362,910 元。
  - (5)公園綠化及風景區工程業務計畫預算編列公園及綠化工程 1,179,248,072 元。
  - (6)路燈工程業務計畫預算編列路燈工程 293,079,443 元。

# 臺北市政府工務局公園路燈工程管理處 預算總說明

中華民國 106 年度

(三)計畫及預算統計圖：

1.歲入部份：

預算總額 146,044,006 元

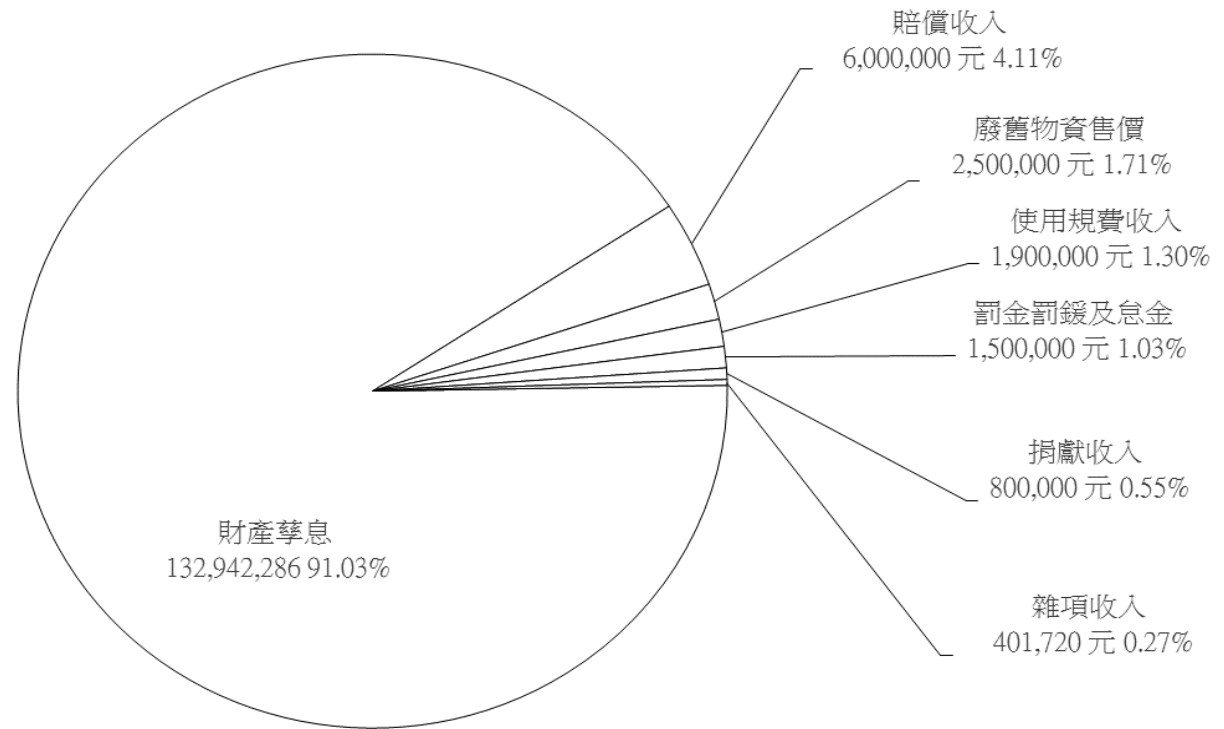

# 臺北市政府工務局公園路燈工程管理處 預算總說明

中華民國 106 年度

## 2.歲出部分：

預算總額 3,346,214,626 元

經常門總額 1,796,162,723 元

資本門總額 1,550,051,903 元

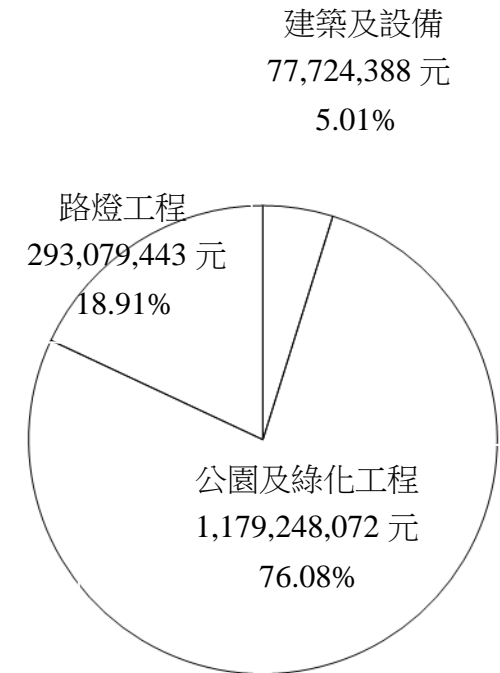
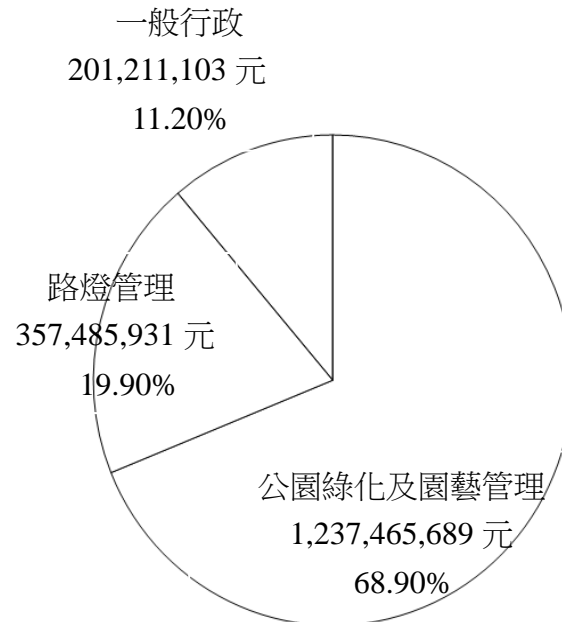
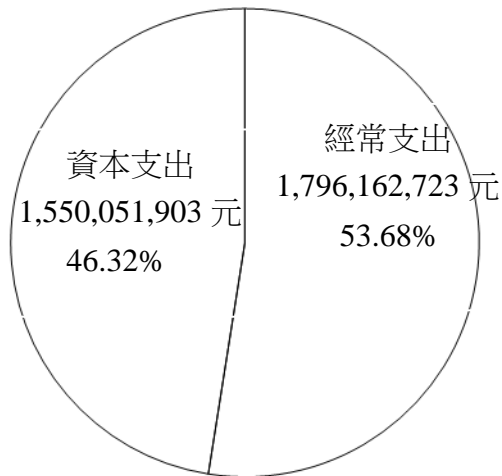

本 頁 空 白

臺北市政府工務局公園路燈工程管理處

7-4-11

歲 入 預 算 表

中華民國106年度

單位：新臺幣元

科 目				本 年 度 預 算 數			上 年 度 預 算 數	前 年 度 決 算 數	本 年 度 與 上 年 度 比 較	說 明	
款	項	目	節	名 稱 及 編 號	合 計	經 常 門					資 本 門
				總 計	146,044,006	146,044,006		111,402,183	134,459,202	34,641,823	
3				030000 罰款及賠償收入	7,500,000	7,500,000		6,900,000	13,338,984	600,000	
	51			07104 公園路燈工程管理處	7,500,000	7,500,000		6,900,000	13,338,984	600,000	
		1		030100 罰金罰鍰及怠金	1,500,000	1,500,000		900,000	2,945,061	600,000	
			1	030101 罰金罰鍰	1,500,000	1,500,000		900,000	2,945,061	600,000	本年度預算數係違反「臺北市公園管理自治條例」罰鍰收入。
			2	030300 賠償收入	6,000,000	6,000,000		6,000,000	10,393,923		
			1	030301 一般賠償收入	6,000,000	6,000,000		6,000,000	10,393,923		本年度預算數內容與上年度之比較如下： 1. 工程或採購案逾期罰款及已結案工程保活保固扣款等賠償收入 5,900,000元，較上年度無增減。 2. 撞毀路燈、路樹等賠償收入 100,000元，較上年度無增減。
4				040000 規費收入	1,900,000	1,900,000		2,248,280	2,138,820	- 348,280	
	47			07104 公園路燈工程管理處	1,900,000	1,900,000		2,248,280	2,138,820	- 348,280	
		1		040200 使用規費收入	1,900,000	1,900,000		2,248,280	2,138,820	- 348,280	
			1	040202 場地設施使用費	1,900,000	1,900,000		2,248,280	2,138,820	- 348,280	1. 本科目上年度預算數 2,300,000元，除員工宿舍費收入 51,720元，移入其他雜項收入科目項下外，淨計如列數。 2. 本年度預算數內容與上年度之比較如下： (1)各公園場地及露天音樂臺使用

## 臺北市政府工務局公園路燈工程管理處

## 歲 入 預 算 表

中華民國106年度

單位：新臺幣元

科 目				本 年 度 預 算 數			上 年 度 預 算 數	前 年 度 決 算 數	本 年 度 與 上 年 度 比 較	說 明	
款	項	目	節	名 稱 及 編 號	合 計	經 常 門					資 本 門
6				060000 財產收入	135,442,286	135,442,286	101,757,183	117,063,246	33,685,103	費收入 600,000元，較上年度減少 148,280元。 (2)各綠地廣場使用費收入 1,300,000元，較上年度減少 200,000元。	
	51			07104 公園路燈工程管理處	135,442,286	135,442,286	101,757,183	117,063,246	33,685,103		
		1		060100 財產孳息	132,942,286	132,942,286	96,007,183	114,872,997	36,935,103		
			1	060102 地租	124,710,894	124,710,894	87,661,937	106,410,679	37,048,957		本年度預算數內容與上年度之比較如下： 1. 市有土地租金收入 122,427,126元，較上年度增加 38,030,731元。 2. 本市公園設施委託整建營運移轉(ROT)土地租金收入 2,283,768元，較上年度減少 981,774元。
			2	060103 土地以外不動產租金	8,101,792	8,101,792	8,101,792	7,959,627			
			3	060105 權利金	129,600	129,600	243,454	349,596	- 113,854		本年度預算數係三民及碧湖公園游泳池及新生公園網球場設施委託經營管理維護權利金。

# 臺北市政府工務局公園路燈工程管理處

7-4-13

## 歲 入 預 算 表

中華民國106年度

單位：新臺幣元

科 目				本 年 度 預 算 數			上 年 度 預 算 數	前 年 度 決 算 數	本 年 度 與 上 年 度 比 較	說 明	
款	項	目	節	名 稱 及 編 號	合 計	經 常 門					資 本 門
6	51	1	4	060101 利息收入				153,095		前年度決算數係民眾及寺廟等逾期繳納地租等利息收入。	
		2		060400 廢舊物資售價	2,500,000	2,500,000		5,750,000	2,190,249		- 3,250,000
			1	060401 廢舊物資售價	2,500,000	2,500,000		5,750,000	2,190,249	- 3,250,000	本年度預算數係廢鐵鋁、廢燈具等財產報廢變賣收入。
9				090000 捐獻及贈與收入	800,000	800,000		80,000	54,000	720,000	
		2		07104 公園路燈工程管理處	800,000	800,000		80,000	54,000	720,000	
			1	090100 捐獻收入	800,000	800,000		80,000	54,000	720,000	
			1	090101 捐獻收入	800,000	800,000		80,000	54,000	720,000	本年度預算數係路燈電費認捐收入。
10				100000 其他收入	401,720	401,720		416,720	1,864,152	- 15,000	
	53			07104 公園路燈工程管理處	401,720	401,720		416,720	1,864,152	- 15,000	
			1	100200 雜項收入	401,720	401,720		416,720	1,864,152	- 15,000	
			1	100202 其他雜項收入	401,720	401,720		416,720	213,174	- 15,000	1. 本科目上年度預算數 365,000元，另由場地設施使用費科目移入員工宿舍費收入 51,720元，共計如列數。 2. 本年度預算數內容與上年度之比較如下： (1) 出售招標文件收入 330,000元，較上年度無增減。 (2) 員工刷卡卡片遺失補發工本費收入 4,800元，較上年度無增



## 臺北市政府工務局公園路燈工程管理處

## 歲 入 預 算 表

中華民國106年度

單位：新臺幣元

科 目				本 年 度 預 算 數			上 年 度 預 算 數	前 年 度 決 算 數	本 年 度 與 上 年 度 比 較	說 明
款	項	目	節	名 稱 及 編 號	合 計	經 常 門				
10	53	1	2	100201 收回以前年度歲出				1,650,978	減。 (3)其他零星雜項收入 30,200元，較上年度無增減。 (4)員工宿舍費收入 36,720元，較上年度減少 15,000元。 前年度決算數係收回環保局退還空污費及強制執行郵票費等收入。	

臺北市政府工務局公園路燈工程管理處

7-4-15

歲 出 預 算 表

中華民國106年度

單位：新臺幣元

科 目				本 年 度 預 算 數			上 年 度 預 算 數	前 年 度 決 算 數	本 年 度 與 上 年 度 比 較	說 明	
款	項	目	節	名 稱 及 編 號	合 計	經 常 門					資 本 門
7	4			07104 公園路燈工程管理處	3,346,214,626	1,796,162,723	1,550,051,903	3,632,809,621	2,475,925,888	-286,594,995	本年度預算數之內容與上年度之比較如下： 1. 人員維持費 127,735,590元，較上年度預算數 508,024,892元減列 380,289,302元，主要係依標準伸算及減列提撥職工退休離職儲金所致。 2. 一般業務 61,958,151元，較上年度預算數 41,368,710元增列 20,589,441元，包括新增倒車顯影及雷達及檔案掃描服務費 813,000元，增列約聘僱人員統籌業務費、文書、法制國賠、駐衛警、急救人員、品管人員及勞工安全衛生訓練等相關費用、大安區通化段4小段798-1地號等106年地價稅等 20,393,596元，減列士林官邸公園咖啡座及圓山所轄管泳池等房屋稅、行車影音紀錄器等 617,155元，計淨增如列數。 3. 會計業務 302,670元，較上年度預算數無增減。 4. 人事業務 3,189,545元，較上年度預算數 3,127,545元增列文康活動費 62,000元。 5. 政風業務 186,247元，較上年度預算數無增減。 6. 資訊業務 7,838,900元，較上年
			1	510100 一般行政	201,211,103	201,211,103		559,027,847	125,582,315	-357,816,744	
			1	510101 行政管理	201,211,103	201,211,103		559,027,847	125,582,315	-357,816,744	

## 臺北市政府工務局公園路燈工程管理處

## 歲 出 預 算 表

中華民國106年度

單位：新臺幣元

科 目				本 年 度 預 算 數			上 年 度 預 算 數	前 年 度 決 算 數	本 年 度 與 上 年 度 比 較	說 明	
款	項	目	節	名 稱 及 編 號	合 計	經 常 門					資 本 門
7	4	2		510200 公園綠地及園藝管理	1,237,465,689	1,237,465,689		1,234,635,442	1,069,616,407	2,830,247	度預算數 6,017,783元增列電腦訓練費、電腦耗材費用及本處管理資訊系統擴充與維護等 1,821,117元。
			1	510201 公園綠地及園藝維護	1,237,465,689	1,237,465,689		1,234,635,442	1,069,616,407	2,830,247	

臺北市政府工務局公園路燈工程管理處

7-4-17

歲 出 預 算 表

中華民國106年度

單位：新臺幣元

科 目				本 年 度 預 算 數			上 年 度 預 算 數	前 年 度 決 算 數	本 年 度 與 上 年 度 比 較	說 明	
款	項	目	節	名 稱 及 編 號	合 計	經 常 門					資 本 門
7	4	3		330400 路燈管理	357,485,931	357,485,931		379,235,653	358,212,662	-21,749,722	里公園)颶風災後復原認養人及里辦公處義工等團體傷害保險及106年荷蘭海外研習營等 4,083,746元，增列花卉試驗中心、陽明所、青年所及南港所所轄公園維護外包及公園監視系統及雲端影像監錄服務費等 26,327,074元，減列圓山所所轄花博公園等維護外包、行道樹普查、公廁臨時工資及委外調查所轄公園生態費用(實地調查、拍攝紀錄片、宣導短片及摺頁等) 30,290,570元，計淨增如列數。 4. 鄰里公園維護業務經費 29,467,227元較上年度預算數 21,618,804元增列 7,848,423元，包括增列鄰里公園園藝整理維護所需各項物品及材料(肥料、手工用具等)及12行政區鄰里公園及公有空地維護外包 7,870,388元，減列鄰里公園剪草機、鍊鋸油料費 21,965元，計淨增如列數。  本年度預算數之內容與上年度之比較如下： 1. 人員維持費 101,103,612元，較上年度預算數 101,284,836元減列 181,224元，主要係減列職員(工)健保費所致。 2. 路燈維護業務 256,382,319元，
			1	330401 路燈維護	357,485,931	357,485,931		379,235,653	358,212,662	-21,749,722	

## 臺北市政府工務局公園路燈工程管理處

## 歲 出 預 算 表

中華民國106年度

單位：新臺幣元

科 目				本 年 度 預 算 數			上 年 度 預 算 數	前 年 度 決 算 數	本 年 度 與 上 年 度 比 較	說 明		
款	項	目	節	名 稱 及 編 號	合 計	經 常 門					資 本 門	
7	4	4		517100 建築及設備	77,724,388		77,724,388	63,580,185	119,420,310	14,144,203	較上年度預算數 277,950,817元減列 21,568,498元，包括新增大同區行政中心大樓外牆清洗及中央空調系統保養分攤款 18,371元，增列技工、園工、工友及駕駛工作冬服、升降工程車柴油費及基隆路車行地下道、信義快速道路隧道車行地下道及復興北路機場隧道等電氣控制設備養護費等 665,373元，減列路燈電費及技工、園工、工友及駕駛防水透氣型雨衣、雨鞋及安全雨鞋等 22,252,242元，計淨減如列數。	
			1	517102 營建工程	26,801,478		26,801,478	24,325,650	49,838,642	2,475,828		本年度編列其他修建工程4項計 26,801,478元，編列明細如下： 1. 辦公房舍整修工程 20,266,661元。 2. 士林官邸公園房舍整修工程 6,000,000元。 3. 民生副中心大樓106年電梯更新工程分攤款 274,851元。 4. 民生副中心大樓106年發電機更新工程分攤款 259,966元。
			2	517103 交通及運輸設備	44,560,000		44,560,000	26,025,000	52,504,362	18,535,000		本年度編列傾卸工程車2輛、高空升降工程車4輛、客貨兩用車3輛、

臺北市政府工務局公園路燈工程管理處

7-4-19

歲 出 預 算 表

中華民國106年度

單位：新臺幣元

科 目				本 年 度 預 算 數			上 年 度 預 算 數	前 年 度 決 算 數	本 年 度 與 上 年 度 比 較	說 明	
款	項	目	節	名 稱 及 編 號	合 計	經 常 門					資 本 門
7	4	4	3	517104 其他設備	6,362,910		6,362,910	13,229,535	17,077,306	-6,866,625	<p>垃圾車1輛、碎木拖卡車1輛、吊車2輛、電動公務機車75輛，共計如列數。</p> <p>本年度編列汰換搬運車1臺、動力鏈鋸7臺、電子交換機1組、中耕機1臺、動力抽水機1臺、剪籬機2臺、個人電腦87部、網路及資訊周邊設備、電腦套裝軟體、冷氣機45臺、新購加壓馬達(含回流管線)1臺、噴霧馬達(含回流管線)1臺、冷氣12臺、電腦書籍，共計如列數。</p>
			5	517700 公園綠化及風景區工程	1,179,248,072		1,179,248,072	1,197,068,405	622,784,206	-17,820,333	
			1	517701 公園及綠化工程	1,179,248,072		1,179,248,072	1,197,068,405	622,784,206	-17,820,333	<p>本年度編列公園及綠化工程39項計1,179,248,072元，較上年度預算數1,197,068,405元減列17,820,333元，編列明細如下：</p> <ol style="list-style-type: none"> <li>陽明山公園管理所轄公園整建工程 44,690,370元。</li> <li>青年公園管理所轄公園整建工程 41,209,350元。</li> <li>圓山公園管理所轄公園整建工程 30,150,000元。</li> <li>南港公園管理所轄公園整建工程 36,613,174元。</li> <li>園藝管理所轄公園整建工程 22,109,972元。</li> <li>花卉試驗中心所轄公園整建工程 21,206,757元。</li> <li>公園、綠地、廣場設施整建工程委託規劃設計技術服務案 5,398,065元。</li> </ol>

## 臺北市政府工務局公園路燈工程管理處

## 歲 出 預 算 表

中華民國106年度

單位：新臺幣元

科 目				本 年 度 預 算 數			上 年 度 預 算 數	前 年 度 決 算 數	本 年 度 與 上 年 度 比 較	說 明
款	項	目	節	名 稱 及 編 號	合 計	經 常 門				
										8. 臺北市12行政區所轄鄰里公園整建及社區環境改造工程 211,534,859元。 9. 公園、綠地、廣場園路整平改善工程 31,500,000元。 10. 公園、綠地、廣場園路整平改善工程委託規劃設計技術服務案 1,800,000元。 11. 公園、綠地、廣場公廁改善工程 18,900,000元。 12. 兒童遊戲場及附屬設施改善工程 38,700,000元。 13. 二代公園更新計畫 131,048,971元。 14. 中正23號(交六)廣場景觀綠美化工程 11,030,965元。 15. 田園城市推廣計畫策略規劃技術服務案 4,000,000元。 16. 北門廣場景觀工程 86,986,970元。 17. 公園綠地系統委託技術服務案 8,480,351元。 18. 大同388號公園新建工程 255,660元。 19. 南港公園更新工程 15,372,750元。 20. 南港62號公園新建工程 2,336,500元。 21. 大安410號公園新建工程 1,958,800元。 22. 文山(景美)41號公園委託規劃設計技術服務案 4,453,632元。 23. 信義414號公園新建工程 4,548

臺北市政府工務局公園路燈工程管理處

7-4-21

歲 出 預 算 表

中華民國106年度

單位：新臺幣元

科 目				本 年 度 預 算 數			上 年 度 預 算 數	前 年 度 決 算 數	本 年 度 與 上 年 度 比 較	說 明	
款	項	目	節	名 稱 及 編 號	合 計	經 常 門					資 本 門
7	4	6		337800 路燈工程	293,079,443		293,079,443	197,762,089	180,309,988	95,317,354	,391元。 24. 大安149號公園新建工程 12,614,125元。 25. 至善公園更新工程 26,000,000元。 26. 共融式兒童遊戲場及附屬設施改善工程 19,800,000元。 27. 關渡平原周邊景觀綠美化工程 45,000,000元。 28. 萬芳4號公園整建工程 632,170元。 29. 榮華、榮富公園整建工程 19,800,000元。 30. 木柵、玉成公園游泳池修繕工程 10,900,000元。 31. 敦化苗圃溫室花房工程 4,500,000元。 32. 圓山自然景觀公園可行性評估及委託規劃設計案 3,150,000元。 33. 道路、綠地公園等加強美化工程 103,950,000元。 34. 綠地廣場安全島設施整建工程 52,886,250元。 35. 行道樹補增植工程 7,864,990元。 36. 樹木病蟲害防治工程 9,630,000元。 37. 樹木修剪 78,435,000元。 38. 樹苗培育 1,800,000元。 39. 花卉培育 8,000,000元。



## 臺北市政府工務局公園路燈工程管理處

## 歲 出 預 算 表

中華民國106年度

單位：新臺幣元

科 目				本 年 度 預 算 數			上 年 度 預 算 數	前 年 度 決 算 數	本 年 度 與 上 年 度 比 較	說 明	
款	項	目	節	名 稱 及 編 號	合 計	經 常 門					資 本 門
7	4	6	1	337801 路燈整建及新設工程	293,079,443		293,079,443	197,762,089	180,309,988	95,317,354	本年度編列路燈工程4項計 293,079,443元，較上年度預算數 197,762,089元增列 95,317,354元，編列明細如下： 1.路燈整建工程 106,190,381元。 2.路燈新設工程 50,261,912元。 3.LED照明裝設工程 116,002,150元。 4.景美溪基隆河跨河橋樑LED燈光美化工程 20,625,000元。
			7	513900 接受補助業務支出				1,500,000		-1,500,000	
			1	513901 接受中央政府補助業務支出				1,500,000		-1,500,000	上年度預算數係行政院頒發本府104年度「擴大鼓勵地方政府辦理促進民間參與公共建設案件獎勵金」辦理臺北市士林官邸公園營運移轉案。

# 臺北市政府工務局公園路燈工程管理處

7-4-23

## 歲 入 項 目 說 明 提 要

經常門

中華民國106年度

單位：新臺幣元

科目	3 款 51 項 1 目 1 節	來源別子目及細目編號與名稱	030101 罰金罰鍰及怠金 罰金罰鍰	預算金額	1,500,000 元	承辦單位	秘書室
----	------------------	---------------	------------------------	------	-------------	------	-----

### 歲 入 項 目 說 明

- 一、項目內容：違反「臺北市公園管理自治條例」裁處罰鍰收入。
- 二、法令依據：依本府95.6.6府法三字第09579038600號令修正「臺北市公園管理自治條例」規定辦理。
- 三、計算方法：違反「臺北市公園管理自治條例」規定，預計本年度預算收入1,500,000元。
- 四、實施進度：自中華民國106年1月1日起至106年12月31日止。
- 五、完成方法：按實際收入數隨時繳庫。
- 六、預期成果：增裕庫收。

# 臺北市政府工務局公園路燈工程管理處

## 歲 入 明 細 表

中華民國106年度

單位：新臺幣元

科 目 名 稱	收 入 依 據	收 入 期 間	單 位	數 量	單 價	預 算 數	詳 細 計 算 及 說 明
罰金罰鍰	依「臺北市公園管理自治條例規定」規定辦理	106.01.01-106.12.31	件	1250	1,200.00	1,500,000 1,500,000	違反「臺北市公園管理自治條例」罰鍰收入。

# 臺北市政府工務局公園路燈工程管理處

7-4-25

## 歲 入 項 目 說 明 提 要

經常門

中華民國106年度

單位：新臺幣元

科目	3 款 51 項 2 目 1 節	來源別子目及細目編號與名稱	030301 賠償收入 一般賠償收入	預算金額	6,000,000 元	承辦單位	秘書室
----	------------------	---------------	-----------------------	------	-------------	------	-----

### 歲 入 項 目 說 明

- 一、項目內容：1.逾期罰款及已結案工程保活保固扣款等賠償收入。
- 2.路燈、路樹被撞毀等賠償收入。
- 二、法令依據：依有關法令規章辦理。
- 三、計算方法：1.逾期罰款及已結案工程保活保固扣款等賠償收入，預計本年度預算收入5,900,000元。
- 2.路燈、路樹被撞毀等賠償收入，預計本年度預算收入100,000元。
- 四、實施進度：自民國106年1月1日起至106年12月31日止。
- 五、完成方法：1.依契約約定核計罰款繳庫。
- 2.按實際收入數隨時繳庫。
- 六、預期成果：1.保障工程品質及避免影響工進。
- 2.增進市容觀瞻及交通舒暢。

# 臺北市政府工務局公園路燈工程管理處

## 歲 入 明 細 表

中華民國106年度

單位：新臺幣元

科 目 名 稱	收 入 依 據	收 入 期 間	單 位	數 量	單 價	預 算 數	詳 細 計 算 及 說 明
一般賠償收入	依有關法令規章辦理	106.01.01-106.12.31	年	1	5,900,000.00	6,000,000 5,900,000	逾期罰款及已結案工程保活保固扣款等賠償收入。 路燈、路樹被撞毀等賠償收入。
	依有關法令規章辦理	106.01.01-106.12.31	年	1	100,000.00	100,000	

臺北市政府工務局公園路燈工程管理處

7-4-27

歲入項目說明提要

經常門

中華民國106年度

單位：新臺幣元

科目	4款47項1目1節	來源別子目及 細目編號與名稱	040202 使用規費收入 場地設施使用費	預算金額	1,900,000元	承辦單位	各公園管理所、秘書室
----	-----------	-------------------	--------------------------	------	------------	------	------------

歲	入	項	目	說	明
---	---	---	---	---	---

一、項目內容：1.各公園場地及露天音樂臺使用費收入。  
2.各綠地廣場使用費收入。

二、法令依據：依本府98.2.12府法三字第09833263200號令訂頒「臺北市公園場地使用辦法」規定辦理。

三、計算方法：1.各公園場地及露天音樂臺使用費收入，預計本年度預算收入600,000元。  
2.各綠地廣場使用費收入，預計本年度預算收入1,300,000元。

四、實施進度：自民國106年1月1日起至106年12月31日止。

五、完成方法：依場地採用收取水電費及契約規定辦理。

六、預期成果：增裕庫收。

# 臺北市政府工務局公園路燈工程管理處

## 歲 入 明 細 表

中華民國106年度

單位：新臺幣元

科 目 名 稱	收 入 依 據	收 入 期 間	單 位	數 量	單 價	預 算 數	詳 細 計 算 及 說 明
場地設施使用費	依「臺北市公園場地使用辦法」規定辦理	106.01.01-106.12.31	年	1	600,000.00	1,900,000 600,000	露天音樂臺及公園場地使用費收入。
	依「臺北市公園場地使用辦法」規定辦理	106.01.01-106.12.31	年	1	1,300,000.00	1,300,000	各綠地廣場使用費收入。

# 臺北市政府工務局公園路燈工程管理處

7-4-29

## 歲 入 項 目 說 明 提 要

經常門	中華民國106年度				單位：新臺幣元		
科目	6款51項1目1節	來源別子目及細目編號與名稱	060102 財產孳息 地租	預算金額	124,710,894 元	承辦單位	工程配合科、各管理處
歲 入 項 目 說 明							
<p>一、項目內容：1.市有土地租金收入。</p> <p style="padding-left: 40px;">2.本市公園設施委託整建營運移轉土地租金收入。</p> <p>二、法令依據：1.依本府102.11.18府財管字第10231433101號令修正「臺北市市有土地出租租金計收基準」、本府92.11.28府財四字第09224946500號函修正「臺北市寺廟使用市有土地處理要點」、91.5.15總統華總一義字第09100095610號令修正耕地三七五減租條例、本府99.12.8北市工公配字第09936574400號函修正「臺北市公園綠地土地使用申請書及使用費收取原則」及士林一號廣場地下停車場土地租賃契約規定辦理。</p> <p style="padding-left: 40px;">2.依90.10.31總統華總一義字第9000214000號令修正「促進民間參與公共建設法」第8條及101.11.1內授中辦地字第1016651866號及臺財產接字第1013001095號令修正「促進民間參與公共建設公有土地出租及設定地上權租金優惠辦法」規定辦理。</p> <p>三、計算方法：1.按申報地價5%計收，學校、政府機關及寺廟以6折計收。</p> <p style="padding-left: 40px;">2.台電所屬相關設施依「臺北市公園綠地土地使用申請書及使用費收取原則」計收使用費。</p> <p style="padding-left: 40px;">3.屬地下管線且無涉建築行為且地上仍維持原公園綠地廣場之使用功能，不妨礙公眾通行使用，依據財政局103年5月7日北市財產字第10333797100號函通案以5折計收。</p> <p>四、實施進度：自民國106年1月1日起至106年12月31日止。</p> <p>五、完成方法：依契約規定收繳。</p> <p>六、預期成果：增裕庫收。</p>							



## 臺北市政府工務局公園路燈工程管理處

## 歲入明細表

中華民國106年度

單位：新臺幣元

科目名稱	收入依據	收入期間	單位	數量	單價	預算數	詳細計算及說明
地租	依「臺北市市有土地出租租金計收基準」及「臺北市公園綠地土地使用申請書及使用費收取原則」規定辦理	106.01.01-106.12.31	年	1	375,624.00	124,710,894 375,624	臺灣電力股份有限公司使用內湖區石潭段三小段135地號(內湖70號上灣公園)、四小段255地號(內湖45號湖寶公園)。135地號面積316平方公尺，每平方公尺年租金1,035元，申報地價：20,700元/平方公尺。255地號面積38平方公尺，每平方公尺年租金1,278元(地下以6折計)，申報地價：42,600元/平方公尺。
	依「臺北市市有土地出租租金計收基準」及「臺北市公園綠地土地使用申請書及使用費收取原則」規定辦理	106.01.01-106.12.31	年	1	1,246,477.00	1,246,477	臺灣電力股份有限公司使用內湖區西湖段四小段333地號(內湖104號洲子1號環保公園)，面積529平方公尺，每平方公尺年租金2,356.29元(地下以6折計)，申報地價：78,543元/平方公尺。
	依「臺北市市有土地出租租金計收基準」規定辦理	106.01.01-106.12.31	年	1	164,938.00	164,938	臺灣電力股份有限公司使用文山區公訓段一小段13地號(文山景美36號萬芳10號公園)，面積162.5平方公尺，每平方公尺年租金1,015元，申報地價：20,300元/平方公尺。
	依「臺北市市有土地出租租金計收基準」規定辦理	106.01.01-106.12.31	年	1	345,100.00	345,100	臺灣電力股份有限公司使用文山區公訓段一小段24地號(文山景美34號萬芳8號公園)，面積340平方公尺，每平方公尺年租金1,015元，申報地價：20,300元/平方公尺。
	依「臺北市市有土地出租租金計收基準」及「臺北市公園綠地土地使用申請書及使用費收取	106.01.01-106.12.31	年	1	416,396.00	416,396	臺灣電力股份有限公司使用文山區公訓段一小段24地號(文山景美34號萬芳8號公園)，面積256.98平方公尺，每平方公尺年租金609元(地下以6折計)，申報地價：20

# 臺北市政府工務局公園路燈工程管理處

7-4-31

## 歲 入 明 細 表

中華民國106年度

單位：新臺幣元

科 目 名 稱	收 入 依 據	收 入 期 間	單 位	數 量	單 價	預 算 數	詳 細 計 算 及 說 明
	原則」規定辦理						,300元/平方公尺。萬芳段一小段164地號，面積166.28平方公尺，每平方公尺年租金1,563元(地下以6折計)，申報地價:52,100元/平方公尺。
	依「臺北市市有土地出租租金計收基準」規定辦理	106.01.01-106.12.31	年	1	111,435.00	111,435	臺灣電力股份有限公司使用文山區萬芳段一小段5地號(文山木柵79號公園)，面積437平方公尺，每平方公尺年租金255元，申報地價:5,100元/平方公尺。
	依「臺北市市有土地出租租金計收基準」規定辦理	106.01.01-106.12.31	年	1	169,109.00	169,109	臺灣電力股份有限公司使用文山區萬芳段四小段289地號(文山木柵29號萬美公園)，面積128.6平方公尺，每平方公尺年租金1,315元，申報地價：26,300元/平方公尺。
	依「臺北市市有土地出租租金計收基準」及「臺北市公園綠地土地使用申請書及使用費收取原則」規定辦理	106.01.01-106.12.31	年	1	92,373.00	92,373	臺灣電力股份有限公司使用文山區興隆段二小段114地號(文山景美25號興豐公園)，面積44.7平方公尺，每平方公尺年租金2,066.52元(地下以6折計)，申報地價：68,884元/平方公尺。
	依「臺北市市有土地出租租金計收基準」及「臺北市公園綠地土地使用申請書及使用費收取原則」規定辦理	106.01.01-106.12.31	年	1	6,281.00	6,281	臺灣電力股份有限公司使用北投區行義段四小段202、203、237、289-7地號(北投6號行義公園)，地上面積4平方公尺，每平方公尺年租金510元；地下面積13.86平方公尺，每平方公尺年租金306元(地下以6折計)，申報地價：10,200元/平方公尺。
	依「臺北市市有土地出租租金計收基準」規定辦理	106.01.01-106.12.31	年	1	120,000.00	120,000	臺灣電力股份有限公司使用北投區關渡段三小段427-1地號(北投37號關渡公園)，面積100平方公尺，每平方公尺年租金1,2

## 臺北市政府工務局公園路燈工程管理處

## 歲入明細表

中華民國106年度

單位：新臺幣元

科目名稱	收入依據	收入期間	單位	數量	單價	預算數	詳細計算及說明
	依「臺北市市有土地出租租金計收基準」及「臺北市公園綠地土地使用申請書及使用費收取原則」規定辦理	106.01.01-106.12.31	年	1	108,468.00	108,468	00元，申報地價：24,000元/平方公尺。 臺灣電力股份有限公司使用北投區豐年段四小段619地號(北投182號綠地)，面積131平方公尺，每平方公尺年租金828元(地下以6折計)，申報地價：27,600元/平方公尺。
	依「臺北市市有土地出租租金計收基準」及「臺北市公園綠地土地使用申請書及使用費收取原則」規定辦理	106.01.01-106.12.31	年	1	77,754,480.00	77,754,480	臺灣電力股份有限公司使用信義區信義段四小段31-2,31-3,37-32地號(信義21號廣場)，面積5,102平方公尺，每平方公尺年租金15,240元(地下以6折計)，申報地價：508,000元/平方公尺。
	依「臺北市市有土地出租租金計收基準」及「臺北市公園綠地土地使用申請書及使用費收取原則」規定辦理	106.01.01-106.12.31	年	1	793,260.00	793,260	臺灣電力股份有限公司使用信義區信義段四小段38-9地號(信義352號松智公園)，面積113平方公尺，每平方公尺年租金7,020元(地下以6折計)，申報地價：234,000元/平方公尺。
	依「臺北市市有土地出租租金計收基準」規定辦理	106.01.01-106.12.31	年	1	164,465.00	164,465	臺灣電力股份有限公司使用南港區中南段三小段374地號(南港36號九如綠地)，面積127平方公尺，每平方公尺年租金1,295元，申報地價：25,900元/平方公尺。
	依「臺北市市有土地出租租金計收基準」規定辦理	106.01.01-106.12.31	年	1	317,275.00	317,275	臺灣電力股份有限公司使用南港區中南段五小段467、470-3、556地號(南港37號四分綠地)，面積245平方公尺，每平方公尺年租金1,295元，申報地價：25,900元/平方公尺。
	依「臺北市市有土地出	106.01.01-106.12.31	年	1	45,884.00	45,884	臺灣電力股份有限公司使用士林區福林段

臺北市政府工務局公園路燈工程管理處

7-4-33

歲 入 明 細 表

中華民國106年度

單位：新臺幣元

科 目 名 稱	收 入 依 據	收 入 期 間	單 位	數 量	單 價	預 算 數	詳 細 計 算 及 說 明
	租租金計收基準」及「臺北市公園綠地土地使用申請書及使用費收取原則」規定辦理						二小段574、566、567地號及三小段769地號(士林203號士林官邸公園)；574地號，面積12.7平方公尺；566地號，面積7.5平方公尺，567地號面積50.7平方公尺，共計面積70.9平方公尺，每平方公尺年租金414元(地下以6折計)，申報地價：13,800元/平方公尺；769地號面積6.5平方公尺，每平方公尺年租金2,543.22(地下以6折計)申報地價：84,774元/平方公尺。
	依「臺北市市有土地出租租金計收基準」及「臺北市公園綠地土地使用申請書及使用費收取原則」規定辦理	106.01.01-106.12.31	年	1	535,042.00	535,042	臺灣電力股份有限公司使用內湖區西湖段四小段402地號(內湖103號北勢湖公園)，面積241平方公尺，每平方公尺年租金2,220.09元(地下以6折計)，申報地價：74,003元/平方公尺。
	依「臺北市市有土地出租租金計收基準」及「臺北市公園綠地土地使用申請書及使用費收取原則」規定辦理	106.01.01-106.12.31	年	1	665,815.00	665,815	臺灣電力股份有限公司使用士林區福林段三小段769地號(士林21號福林公園)，面積261.80平方公尺，每平方公尺年租金2,543.22元(地下以6折計)，申報地價：84,774元/平方公尺。
	依「臺北市市有土地出租租金計收基準」規定辦理	106.01.01-106.12.31	年	1	6,531.00	6,531	臺灣電力股份有限公司供電營運處使用中山區德惠段一小段87地號(中山4號新生公園)，面積6.25平方公尺，每平方公尺年租金1,045元，申報地價：20,900元/平方公尺。
	依「臺北市市有土地出租租金計收基準」及「臺北市公園綠地土地使用申請書及使用費收取	106.01.01-106.12.31	年	1	291,924.00	291,924	臺灣電力股份有限公司使用南港區中南段三小段387地號(南港28號福山公園)，面積212平方公尺，每平方公尺年租金1,377元(地下以6折計)，申報地價：45,900元/

## 臺北市政府工務局公園路燈工程管理處

## 歲入明細表

中華民國106年度

單位：新臺幣元

科目名稱	收入依據	收入期間	單位	數量	單價	預算數	詳細計算及說明
	原則」規定辦理						平方公尺。
	依「臺北市市有土地出租租金計收基準」規定辦理	106.01.01-106.12.31	年	1	442,571.00	442,571	臺灣電力股份有限公司使用士林區陽明段四小段711地號(士林193號公園)，面積147.0337平方公尺，每平方公尺年租金3,010元，申報地價：60,200元/平方公尺。
	依「臺北市市有土地出租租金計收基準」規定辦理	106.01.01-106.12.31	年	1	331,382.00	331,382	臺灣電力股份有限公司使用內湖區潭美段一小段827地號(內湖41號公園)，面積173.34平方公尺，每平方公尺年租金1,118.67元(地下以6折計)，申報地價：37,289元/平方公尺。潭美段一小段815地號，面積129.89平方公尺，每平方公尺年租金1,058.37元(地下以6折計)，申報地價：35,279元/平方公尺。
	依「臺北市市有土地出租租金計收基準」規定辦理	106.01.01-106.12.31	年	1	421,722.00	421,722	臺灣電力股份有限公司使用內湖區潭美段五小段55地號(內湖126號公園)，地上面積40.84平方公尺，每平方公尺年租金4,245.75元，地下面積97.48平方公尺，每平方公尺年租金2,547.45元(地下以6折計)，申報地價：84,915元/平方公尺。
	依「臺北市市有土地出租租金計收基準」規定辦理	106.01.01-106.12.31	年	1	127,200.00	127,200	大臺北區瓦斯公司使用中山區北安段三小段512地號(中山376永直公園)，面積24平方公尺，每平方公尺年租金5,300元，申報地價：106,000元/平方公尺。
	依「臺北市市有土地出租租金計收基準」規定辦理	106.01.01-106.12.31	年	1	100,504.00	100,504	大臺北區瓦斯公司使用松山區民生段83地號(松山123號民生公園)，地上面積15平方公尺，每平方公尺年租金3,850元；地下面積22.21平方公尺，每平方公尺年租

臺北市政府工務局公園路燈工程管理處

7-4-35

歲 入 明 細 表

中華民國106年度

單位：新臺幣元

科 目 名 稱	收 入 依 據	收 入 期 間	單 位	數 量	單 價	預 算 數	詳 細 計 算 及 說 明
	依「臺北市市有土地出租租金計收基準」規定辦理	106.01.01-106.12.31	年	1	89,669.00	89,669	金1,925元(地下以5折計)，申報地價：77,000元/平方公尺。
	依「臺北市市有土地出租租金計收基準」規定辦理	106.01.01-106.12.31	年	1	91,683.00	91,683	大臺北區瓦斯公司使用萬華區華江段三小段505-19地號(萬華274號糖部公園)，地上面積32.97平方公尺，每平方公尺年租金2,709.45元、地下0.25平方公尺，每平方公尺年租金1,354.73元(地下以5折計)，申報地價：54,189元/平方公尺。
	依「臺北市市有土地出租租金計收基準」規定辦理	106.01.01-106.12.31	年	1	172,475.00	172,475	大臺北區瓦斯公司使用內湖區潭美段四小段618-2地號(內湖77號週美綠地)，地上面積8平方公尺，每平方公尺年租金2,240元；地下面積43.63平方公尺，每平方公尺年租金1,120元(地下以5折計)，申報地價：44,800元/平方公尺。潭美段三小段218-3地號(內湖31號潭美公園綠地)，地上面積8平方公尺，每平方公尺年租金2,340元；地下面積5.28平方公尺，每平方公尺年租金1,170元(地下以5折計)，申報地價：46,800元/平方公尺。
	依「臺北市市有土地出租租金計收基準」規定辦理	106.01.01-106.12.31	年	1	172,475.00	172,475	陽明山瓦斯公司使用士林區芝山段三小段256-1地號(士林20號芝山公園)，地上面積23平方公尺，每平方公尺年租金4,370元；地下面積1.75平方公尺，每平方公尺年租金2,185元(地下以5折計)，申報地價：87,400元/平方公尺、永平段三小段660地號(士林130號綠地)，地上面積31.49平方公尺，每平方公尺年租金1,780元；地下面積4.31平方公尺，每平方公尺年租金890元(地下以5折計)，申報地價：35,600

## 臺北市政府工務局公園路燈工程管理處

## 歲入明細表

中華民國106年度

單位：新臺幣元

科目名稱	收入依據	收入期間	單位	數量	單價	預算數	詳細計算及說明
	依「臺北市市有土地出租租金計收基準」規定辦理	106.01.01-106.12.31	年	1	15,120.00	15,120	元/平方公尺、福林段一小段8地號(士林6號至善公園)，地上面積11.25平方公尺，每平方公尺年租金700元；地下面積1.08平方公尺，每平方公尺年租金350元(地下以5折計)，申報地價：14,000元/平方公尺。
	依「臺北市市有土地出租租金計收基準」規定辦理	106.01.01-106.12.31	年	1	28,350.00	28,350	陽明山瓦斯公司使用北投區溫泉段四小段258-3地號(北投61號磺港公園)，面積6.75平方公尺，每平方公尺年租金2,240元，申報地價：44,800元/平方公尺。
	依「臺北市市有土地出租租金計收基準」規定辦理	106.01.01-106.12.31	年	1	10,319.00	10,319	欣湖天然氣股份有限公司使用內湖區東湖段8小段22地號(內湖118公園)，地上面積12平方公尺，每平方公尺年租金2,100元；地下面積3平方公尺，每平方公尺年租金1,050元(地下以5折計)，申報地價：42,000元/平方公尺。
	依「臺北市市有土地出租租金計收基準」規定辦理	106.01.01-106.12.31	年	1	4,387.00	4,387	欣湖天然氣股份有限公司使用內湖區東湖段七小段497地號(內湖73號安康公園)，地上面積2.25平方公尺，每平方公尺年租金2,520元；地下面積3.69平方公尺，每平方公尺年租金1,260元(地下以5折計)，申報地價：50,400元/平方公尺。
	依「臺北市市有土地出租租金計收基準」規定辦理	106.01.01-106.12.31	年	1	4,387.00	4,387	欣湖天然氣股份有限公司使用內湖區康寧段一小段231-5地號(內湖117號綠地)，地上面積1.44平方公尺，每平方公尺年租金2,140元；地下面積1.22平方公尺，每平方公尺年租金1,070元(地下以5折計)，申報地價：42,800元/平方公尺。

臺北市政府工務局公園路燈工程管理處

7-4-37

歲 入 明 細 表

中華民國106年度

單位：新臺幣元

科 目 名 稱	收 入 依 據	收 入 期 間	單 位	數 量	單 價	預 算 數	詳 細 計 算 及 說 明
	依「臺北市市有土地出租租金計收基準」規定辦理	106.01.01-106.12.31	年	1	11,500.00	11,500	欣湖天然氣股份有限公司使用南港區中南段三小段374地號(南港36號九如綠地)，地上面積7.5平方公尺，每平方公尺年租金1,295元；地下面積2.76平方公尺，每平方公尺年租金647.5元(地下以5折計)，申報地價：25,900元/平方公尺。
	依「臺北市市有土地出租租金計收基準」規定辦理	106.01.01-106.12.31	年	1	2,148.00	2,148	欣湖天然氣股份有限公司使用南港區新光段三小段255地號(南港39號百如兒童遊樂場)，地上面積0.36平方公尺，每平方公尺年租金2,910元；地下面積0.63平方公尺，每平方公尺年租金1,746元(地下以6折計)，申報地價：58,200元/平方公尺。
	依「臺北市市有土地出租租金計收基準」規定辦理	106.01.01-106.12.31	年	1	3,406,949.00	3,406,949	欣欣天然氣股份有限公司使用文山區公訓段一小段13地號(文山景美36號萬芳10號公園)，地上面積1,373平方公尺，每平方公尺年租金1,015元，地下面積3,306平方公尺，每平方公尺年租金609元(地下以6折計)，申報地價：20,300元/平方公尺。
	依「臺北市市有土地出租租金計收基準」規定辦理	106.01.01-106.12.31	年	1	6,320.00	6,320	臺灣中油股份有限公司使用內湖區潭美段一小段775地號(內湖41號石潭公園)，面積4平方公尺，每平方公尺年租金1,580元，申報地價：31,600元/平方公尺。
	依「臺北市市有土地出租租金計收基準」規定辦理	106.01.01-106.12.31	年	1	139,803.00	139,803	臺灣中油股份公司使用內湖區石潭段三小段581地號(內湖69號下灣公園綠地)，地下面積69平方公尺，每平方公尺年租金1,715.04元(地下以6折計)，申報地價：57,168元/平方公尺。石潭段三小段584地號



## 臺北市政府工務局公園路燈工程管理處

## 歲入明細表

中華民國106年度

單位：新臺幣元

科目名稱	收入依據	收入期間	單位	數量	單價	預算數	詳細計算及說明
	依「臺北市市有土地出租租金計收基準」規定辦理	106.01.01-106.12.31	年	1	480,744.00	480,744	，地下面積9平方公尺，每平方公尺年租金2,385元(地下以6折計)申報地價：79,500元/平方公尺。
	依「臺北市市有土地出租租金計收基準」規定辦理	106.01.01-106.12.31	年	1	742,158.00	742,158	臺灣中油股份有限公司使用大同區文昌段一小段775地號，面積5.67平方公尺，、831地號，面積121.26平方公尺、833地號，面積72.09平方公尺(大同251號綠地)，地上面積共199.02平方公尺，每平方公尺年租金2,185元，地下管線面積42平方公尺，每平方公尺年租金1,092.5元(地下以5折計)，申報地價：43,700元/平方公尺。
	依「臺北市市有土地出租租金計收基準」規定辦理	106.01.01-106.12.31	年	1	29,694.00	29,694	臺灣中油股份有限公司使用北投區八仙段一小段229地號(北投124號綠地)，面積146.7平方公尺，每平方公尺年租金2,660元，申報地價：53,200元/平方公尺。文林段二小段57地號(北投124號綠地)，面積112.8平方公尺，每平方公尺年租金3,120元，申報地價：62,400元/平方公尺。
	依士林一號廣場地下停車場土地租賃契約規定辦理	106.01.01-106.12.31	年	1	1,056,096.00	1,056,096	自來水第一管理處使用內湖區東湖段七小段81、82、84地號(內湖124號公園)，地下面積100平方公尺，每平方公尺年租金296.94元(地下以6折計)，申報地價：9,898元/平方公尺。
	依士林一號廣場地下停車場土地租賃契約規定辦理	106.01.01-106.12.31	年	1	1,056,096.00	1,056,096	東和停車場開發公司使用士林區天山段二小段567-2、571、572、天母段二小段292、264-2、265、266、268、269、272、275、276、278、282、283、284、286、287

# 臺北市政府工務局公園路燈工程管理處

7-4-39

## 歲 入 明 細 表

中華民國106年度

單位：新臺幣元

科 目 名 稱	收 入 依 據	收 入 期 間	單 位	數 量	單 價	預 算 數	詳 細 計 算 及 說 明
	依「臺北市市有土地出租租金計收基準」規定辦理	106.01.01-106.12.31	年	1	3,249.00	3,249	、289、290地號(士林1號公園)等17筆土地，面積總計2,316平方公尺，每平方公尺年租金456元，申報地價：45,600元/平方公尺。
	依「臺北市市有土地出租租金計收基準」規定辦理	106.01.01-106.12.31	年	1	10,543.00	10,543	中華電信股份有限公司使用內湖區東湖段五小段192地號(內湖54號安泰公園)，面積2.43平方公尺，每平方公尺年租金1,336.95元，申報地價：26,739元/平方公尺。
	依「臺北市市有土地出租租金計收基準」規定辦理	106.01.01-106.12.31	年	1	4,634.00	4,634	中華電信股份有限公司使用內湖區東湖段一小段19地號(東湖4號公園)，面積4.43平方公尺，每平方公尺年租金2,380元，申報地價：47,600元/平方公尺。
	依「臺北市市有土地出租租金計收基準」規定辦理	106.01.01-106.12.31	年	1	4,597.00	4,597	中華電信股份有限公司使用內湖區東湖段七小段356地號(內湖50號五分公園)，面積1.66平方公尺，每平方公尺年租金2,791.8元，申報地價：55,836元/平方公尺。
	依「臺北市市有土地出租租金計收基準」規定辦理	106.01.01-106.12.31	年	1	4,597.00	4,597	中華電信股份有限公司使用內湖區碧湖段四小段823-1地號(內湖91號麗山5號綠地)，面積2.568平方公尺，每平方公尺年租金1,790元，申報價：35,800元/平方公尺。
	依「臺北市市有土地出租租金計收基準」規定辦理	106.01.01-106.12.31	年	1	1,510.00	1,510	中華電信股份有限公司使用內湖區東湖段四小段8地號(內湖58號康樂綠地)，地上面積0.7平方公尺，每平方公尺年租金1,280元；地下0.8平方公尺，每平方公尺年租金768元(地下以6折計)，申報地價：25

## 臺北市政府工務局公園路燈工程管理處

## 歲入明細表

中華民國106年度

單位：新臺幣元

科目名稱	收入依據	收入期間	單位	數量	單價	預算數	詳細計算及說明
	依「臺北市市有土地出租租金計收基準」規定辦理	106.01.01-106.12.31	年	1	2,239.00	2,239	,600元/平方公尺。 中華電信股份有限公司使用文山區實踐段三小段689地號(文山木柵71號樟新公園)，面積0.78平方公尺，每平方公尺年租金2,870元，申報地價：57,400元/平方公尺。
	依「臺北市市有土地出租租金計收基準」規定辦理	106.01.01-106.12.31	年	1	1,955.00	1,955	中華電信股份有限公司使用文山區興安段二小段147地號(文山景美22號興隆公園)，面積0.72平方公尺，每平方公尺年租金2,715元，申報地價：54,300元/平方公尺。
	依「臺北市市有土地出租租金計收基準」規定辦理	106.01.01-106.12.31	年	1	6,391.00	6,391	中華電信股份有限公司使用松山區民生段85地號土地(松山123號民生公園)，面積1.66平方公尺，每平方公尺年租金3,850元，申報地價：77,000元/平方公尺。
	依「臺北市市有土地出租租金計收基準」規定辦理	106.01.01-106.12.31	年	1	14,697.00	14,697	中華電信股份有限公司使用松山區西松段二小段45地號(松山167號吉祥公園)，面積3.078平方公尺，每平方公尺年租金4,775元，申報地價：95,500元/平方公尺。
	依「臺北市市有土地出租租金計收基準」規定辦理	106.01.01-106.12.31	年	1	2,534.00	2,534	中華電信股份有限公司使用大同區延平段三小段358地號(大同16號忠和公園)，面積0.83平方公尺，每平方公尺年租金3,052.75元，申報地價：61,055元/平方公尺。
	依「臺北市市有土地出租租金計收基準」規定辦理	106.01.01-106.12.31	年	1	3,012.00	3,012	中華電信股份有限公司使用北投區大業段四小段301地號(北投238號公園)，面積1.

臺北市政府工務局公園路燈工程管理處

7-4-41

歲 入 明 細 表

中華民國106年度

單位：新臺幣元

科 目 名 稱	收 入 依 據	收 入 期 間	單 位	數 量	單 價	預 算 數	詳 細 計 算 及 說 明
	辦理						287平方公尺，每平方公尺年租金2,340元，申報地價：46,800元/平方公尺。
	依「臺北市市有土地出租租金計收基準」規定辦理	106.01.01-106.12.31	年	1	312,984.00	312,984	高炎使用北投區湖山段二小段207地號(北投18號公園)，面積326.4平方公尺，每平方公尺年租金810元，申報地價：16,200元/平方公尺。面積100平方公尺，每平方公尺年租金486元(自住100平方公尺內以6折計)，申報地價：16,200元/平方公尺。
	依「臺北市市有土地出租租金計收基準」規定辦理	106.01.01-106.12.31	年	1	50,337.00	50,337	王一雯使用文山區景美段四小段409地號(文山景美38號公園)，面積51平方公尺，每平方公尺年租金987元(自住100平方公尺內以6折計)，申報地價：32,900元/平方公尺。
	依「臺北市市有土地出租租金計收基準」規定辦理	106.01.01-106.12.31	年	1	5,883.00	5,883	劉銘章使用士林區翠山段二小段693地號(士林6號廣場)，面積29.27平方公尺，每平方公尺年租金201元(自住100平方公尺內以6折計)，申報地價：6,700元/平方公尺。
	依「臺北市市有土地出租租金計收基準」規定辦理	106.01.01-106.12.31	年	1	342,499.00	342,499	私立立人高級中學使用萬華區直興段二小段714地號，面積246.75平方公尺，每平方公尺年租金1,388.04元(學校以6折計)，申報地價：46,268元/平方公尺。
	依「臺北市市有土地出租租金計收基準」規定辦理	106.01.01-106.12.31	年	1	280,500.00	280,500	僑群建設有限公司使用北投區立農段四小段377-1，面積5.72平方公尺、378地號，面積49.28平方公尺(北投121號綠地)，面積共55平方公尺，每平方公尺年租金5,100元，申報地價：102,000元/平方公尺。

## 臺北市政府工務局公園路燈工程管理處

## 歲入明細表

中華民國106年度

單位：新臺幣元

科目名稱	收入依據	收入期間	單位	數量	單價	預算數	詳細計算及說明
	依「臺北市市有土地出租租金計收基準」規定辦理	106.01.01-106.12.31	年	1	264,180.00	264,180	王記汽車企業有限公司使用北投區立農段四小段200-1、323-1、373-2、374-2、376-1、377-1地號(北投121號綠地)，面積51.8平方公尺，每平方公尺年租金5,100元，申報地價：102,000元/平方公尺。
	依「臺北市市有土地出租租金計收基準」規定辦理	106.01.01-106.12.31	年	1	4,217.00	4,217	華西街商圈區協會使用萬華區直興段二小段346地號(萬華50號華西公園)，面積1平方公尺，每平方公尺年租金4,216.5元，申報地價：84,330元/平方公尺。
	依「臺北市市有土地出租租金計收基準」及「臺北市寺廟使用市有土地處理要點」規定辦理	106.01.01-106.12.31	年	1	38,795.00	38,795	士林5號(雙溪公園)福壽宮使用士林區福林段二小段117地號，面積134.14平方公尺，面積100平方公尺年租金247.26元/平方公尺(寺廟以6折計)，面積34.14平方公尺，年租金412.1元/平方公尺，申報地價8,242元/平方公尺。
	依「臺北市市有土地出租租金計收基準」及「臺北市寺廟使用市有土地處理要點」規定辦理	106.01.01-106.12.31	年	1	38,579.00	38,579	士林20號(芝山公園)惠濟宮使用士林區芝山段三小段202-2地號，面積21.5平方公尺，每平方公尺年租金1,794.39(寺廟以6折計)，申報地價：59,813元/平方公尺。
	依「臺北市市有土地出租租金計收基準」及「臺北市寺廟使用市有土地處理要點」規定辦理	106.01.01-106.12.31	年	1	167,772.00	167,772	士林78號(海光公園)海光宮使用士林區海光段三小段643地號，面積114.4平方公尺，面積100平方公尺內每平方公尺年租金1,353元(以6折計)，超過100平方公尺每平方公尺年租金2,255元，申報地價：45,100元/平方公尺。
	依「臺北市市有土地出	106.01.01-106.12.31	年	1	215,730.00	215,730	士林179號綠地聖佑宮使用士林區芝山段

# 臺北市政府工務局公園路燈工程管理處

7-4-43

## 歲 入 明 細 表

中華民國106年度

單位：新臺幣元

科 目 名 稱	收 入 依 據	收 入 期 間	單 位	數 量	單 價	預 算 數	詳 細 計 算 及 說 明
	租租金計收基準」及「臺北市寺廟使用市有土地處理要點」規定辦理						三小段9、14地號，面積85平方公尺，每平方公尺年租金2,538元(寺廟以6折計)，申報地價：84,600元/平方公尺。
	依「臺北市市有土地出租租金計收基準」及「臺北市寺廟使用市有土地處理要點」規定辦理	106.01.01-106.12.31	年	1	24,212.00	24,212	士林29號(前港公園)福德宮使用士林區百齡段二小段359地號，面積12.9平方公尺，每平方公尺年租金1,876.86元(寺廟以6折計)，申報地價：62,562元/平方公尺。
	依「臺北市市有土地出租租金計收基準」及「臺北市寺廟使用市有土地處理要點」規定辦理	106.01.01-106.12.31	年	1	43,344.00	43,344	士林30號(後港公園)百齡宮使用士林區陽明段四小段605地號，面積24平方公尺，每平方公尺年租金1,806元(寺廟以6折計)，申報地價：60,200元/平方公尺。
	依「臺北市市有土地出租租金計收基準」及「臺北市寺廟使用市有土地處理要點」規定辦理	106.01.01-106.12.31	年	1	256,602.00	256,602	士林109號(蘭興公園)福安宮使用士林區蘭雅段一小段12地號，面積100平方公尺，每平方公尺年租金2,566.02元(寺廟以6折計)，申報地價：85,534元/平方公尺。
	依「臺北市市有土地出租租金計收基準」及「臺北市寺廟使用市有土地處理要點」規定辦理	106.01.01-106.12.31	年	1	61,056.00	61,056	士林110號(克強公園)玉皇宮使用士林區蘭雅段一小段440地號，面積24平方公尺，每平方公尺年租金2,544元(寺廟以6折計)，申報地價：84,800元/平方公尺。
	依「臺北市市有土地出租租金計收基準」及「臺北市寺廟使用市有土地處理要點」規定辦理	106.01.01-106.12.31	年	1	73,776.00	73,776	士林111號(磺溪綠地)興安宮使用士林區蘭雅段二小段412地號，面積29平方公尺，每平方公尺年租金2,544元(寺廟以6折計)，申報地價：84,800元/平方公尺。
	依「臺北市市有土地出租租金計收基準」及「臺北市寺廟使用市有土地處理要點」規定辦理	106.01.01-106.12.31	年	1	52,164.00	52,164	中正70號(228和平公園)福德宮使用中正區公園段三小段139地號，面積32.2平方公尺，每平方公尺年租金1,620元(寺廟以

## 臺北市政府工務局公園路燈工程管理處

## 歲入明細表

中華民國106年度

單位：新臺幣元

科目名稱	收入依據	收入期間	單位	數量	單價	預算數	詳細計算及說明
	地處理要點」規定辦理						6折計)，申報地價：54,000元/平方公尺。
	依「臺北市市有土地出租租金計收基準」及「臺北市寺廟使用市有土地處理要點」規定辦理	106.01.01-106.12.31	年	1	38,844.00	38,844	內湖20號(金龍公園)福德宮使用內湖區康寧段二小段281、285地號，面積26平方公尺，每平方公尺年租金1,494元(寺廟以6折計)，申報地價：49,800元/平方公尺。
	依「臺北市市有土地出租租金計收基準」及「臺北市寺廟使用市有土地處理要點」規定辦理	106.01.01-106.12.31	年	1	22,620.00	22,620	內湖21號(福壽公園)福樹宮使用內湖區康寧段三小段538-3地號，面積10.56平方公尺，每平方公尺年租金2,142元(寺廟以6折計)，申報地價：71,400元/平方公尺。
	依「臺北市市有土地出租租金計收基準」及「臺北市寺廟使用市有土地處理要點」規定辦理	106.01.01-106.12.31	年	1	30,643.00	30,643	內湖24號(新明公園遊樂場)安興宮使用內湖區潭美段四小段359地號，面積22.8平方公尺，每平方公尺年租金1,344元(寺廟以6折計)，申報地價：44,800元/平方公尺。
	依「臺北市市有土地出租租金計收基準」及「臺北市寺廟使用市有土地處理要點」規定辦理	106.01.01-106.12.31	年	1	22,848.00	22,848	內湖52號(東湖2號公園)十四分庄土地公廟使用內湖區東湖段二小段18地號，面積16平方公尺，每平方公尺年租金1,428元(寺廟以6折計)，申報地價：47,600元/平方公尺。
	依「臺北市市有土地出租租金計收基準」及「臺北市寺廟使用市有土地處理要點」規定辦理	106.01.01-106.12.31	年	1	42,840.00	42,840	內湖56號(東湖4號公園)福生宮使用內湖區東湖段一小段19地號，面積30平方公尺，每平方公尺年租金1,428元(寺廟以6折計)，申報地價：47,600元/平方公尺。
	依「臺北市市有土地出租租金計收基準」及「臺北市寺廟使用市有土地處理要點」規定辦理	106.01.01-106.12.31	年	1	43,377.00	43,377	內湖64號(清白公園)清白觀音閣使用內湖區康寧段三小段356-2、361地號，面積83.5平方公尺，每平方公尺年租金519.48元

臺北市政府工務局公園路燈工程管理處

歲 入 明 細 表

中華民國106年度

單位：新臺幣元

科 目 名 稱	收 入 依 據	收 入 期 間	單 位	數 量	單 價	預 算 數	詳 細 計 算 及 說 明
	地處理要點」規定辦理						(寺廟以6折計)，申報地價:17,316元/平方公尺。
	依「臺北市市有土地出租租金計收基準」及「臺北市寺廟使用市有土地處理要點」規定辦理	106.01.01-106.12.31	年	1	105,840.00	105,840	內湖73號(安康公園)慈后宮使用內湖區東湖段七小段497地號，面積70平方公尺，每平方公尺年租金1,512元(寺廟以6折計)，申報地價:50,400元/平方公尺。
	依「臺北市市有土地出租租金計收基準」及「臺北市寺廟使用市有土地處理要點」規定辦理	106.01.01-106.12.31	年	1	15,700.00	15,700	內湖79號(仙樹公園綠地)仁德宮使用內湖區西湖段一小段378-4、379-1、380-2地號，面積13.845平方公尺，每平方公尺年租金1,134元(寺廟以6折計)，申報地價:37,800元/平方公尺。
	依「臺北市市有土地出租租金計收基準」及「臺北市寺廟使用市有土地處理要點」規定辦理	106.01.01-106.12.31	年	1	154,885.00	154,885	內湖126號灣仔庄福德堂使用內湖區潭美段五小段55地號，面積60.8平方公尺，每平方公尺年租金2,547.45元(寺廟以6折計)，申報地價:84,915元/平方公尺。
	依「臺北市市有土地出租租金計收基準」及「臺北市寺廟使用市有土地處理要點」規定辦理	106.01.01-106.12.31	年	1	53,572.00	53,572	文山木柵1號(木柵公園)福安宮使用文山區華興段一小段316地號，面積36平方公尺，每平方公尺年租金1,488.12元(寺廟以6折計)，申報地價:49,604元/平方公尺。
	依「臺北市市有土地出租租金計收基準」及「臺北市寺廟使用市有土地處理要點」規定辦理	106.01.01-106.12.31	年	1	2,125.00	2,125	文山木柵46號(萬芳7號公園)福德宮使用文山區萬芳段一小段6地號，面積13.89平方公尺，每平方公尺年租金153元(寺廟以6折計)，申報地價:5,100元/平方公尺。
	依「臺北市市有土地出租租金計收基準」及「	106.01.01-106.12.31	年	1	4,499.00	4,499	文山木柵59號公園福德宮使用文山區政大段一小段151地號，面積5.79平方公尺，



## 臺北市政府工務局公園路燈工程管理處

## 歲入明細表

中華民國106年度

單位：新臺幣元

科目名稱	收入依據	收入期間	單位	數量	單價	預算數	詳細計算及說明
	臺北市寺廟使用市有土地處理要點」規定辦理						每平方公尺年租金777元(寺廟以6折計)，申報地價:25,900元/平方公尺。
	依「臺北市市有土地出租租金計收基準」及「臺北市寺廟使用市有土地處理要點」規定辦理	106.01.01-106.12.31	年	1	116,824.00	116,824	北投3號(復興公園)觀音佛堂使用北投區新民段三小段470地號，面積108平方公尺，面積100平方公尺內每平方公尺年租金1,030.8元(寺廟以6折計)，面積8平方公尺每平方公尺年租金1,718元，申報地價:34,360元/平方公尺。
	依「臺北市市有土地出租租金計收基準」及「臺北市寺廟使用市有土地處理要點」規定辦理	106.01.01-106.12.31	年	1	104,938.00	104,938	北投13號(榮華公園)福佑宮使用北投區振興段一小段2-8地號，面積51.44平方公尺，每平方公尺年租金2,040元(寺廟以6折計)，申報地價:68,000元/平方公尺。
	依「臺北市市有土地出租租金計收基準」及「臺北市寺廟使用市有土地處理要點」規定辦理	106.01.01-106.12.31	年	1	4,727.00	4,727	北投56號(地熱谷公園)萬應宮使用北投區新民段四小段320、321地號，面積8.25平方公尺，每平方公尺年租金573元(寺廟以6折計)，申報地價:19,100元/平方公尺。
	依「臺北市市有土地出租租金計收基準」及「臺北市寺廟使用市有土地處理要點」規定辦理	106.01.01-106.12.31	年	1	26,016.00	26,016	北投181號(一德綠地)萬善同公祠使用北投區豐年段四小段183-2地號，面積32平方公尺，每平方公尺年租金813元(寺廟以6折計)，申報地價:27,100元/平方公尺。
	依「臺北市市有土地出租租金計收基準」及「臺北市寺廟使用市有土地處理要點」規定辦理	106.01.01-106.12.31	年	1	4,944.00	4,944	松山145號(敦中公園綠地)應媽廟使用松山區敦化段二小段401地號，面積1.6平方公尺，每平方公尺年租金3,090元(寺廟以6折計)，申報地價:103,000元/平方公尺。

# 臺北市政府工務局公園路燈工程管理處

7-4-47

## 歲 入 明 細 表

中華民國106年度

單位：新臺幣元

科 目 名 稱	收 入 依 據	收 入 期 間	單 位	數 量	單 價	預 算 數	詳 細 計 算 及 說 明
	依「臺北市市有土地出租租金計收基準」及「臺北市寺廟使用市有土地處理要點」規定辦理	106.01.01-106.12.31	年	1	23,220.00	23,220	信義169號(富生公園綠地)永吉福德宮使用信義區雅祥段三小段615地號，面積9平方公尺，每平方公尺年租金2,580元(寺廟以6折計)，申報地價:86,000元/平方公尺。
	依「臺北市市有土地出租租金計收基準」及「臺北市寺廟使用市有土地處理要點」規定辦理	106.01.01-106.12.31	年	1	139,515.00	139,515	信義173號(中坡公園)進安宮使用信義區虎林段一小段527、558、559地號，527地號面積36平方公尺，每平方公尺年租金2,909.64元(寺廟以6折計)，申報地價:96,988元/平方公尺。558地號面積2平方公尺，每平方公尺年租金3,270元(寺廟以6折計)，申報地價:109,000元。559地號面積10平方公尺，每平方公尺年租金2,822.76元(寺廟以6折計)，申報地價:94,092元/平方公尺。
	依「臺北市市有土地出租租金計收基準」及「臺北市寺廟使用市有土地處理要點」規定辦理	106.01.01-106.12.31	年	1	24,096.00	24,096	信義357號(中強公園)三長廟使用信義區信義段五小段4地號，面積9.99平方公尺，每平方公尺年租金2,412元(寺廟以6折計)，申報地價:80,400元/平方公尺。
	依「臺北市市有土地出租租金計收基準」及「臺北市寺廟使用市有土地處理要點」規定辦理	106.01.01-106.12.31	年	1	109,752.00	109,752	南港2號(玉成公園)福德宮使用南港區玉成段五小段803地號，面積41平方公尺，每平方公尺年租金2,676.87元(寺廟以6折計)，申報地價:89,229元/平方公尺。
	依「臺北市市有土地出租租金計收基準」及「臺北市寺廟使用市有土地處理要點」規定辦理	106.01.01-106.12.31	年	1	40,581.00	40,581	南港64號(合成公園)顯應聖宮廟使用南港區玉成段三小段825地號，面積12平方公尺，每平方公尺年租金3,381.75元(寺廟以6折計)，申報地價:112,725元/平方公尺。

## 臺北市政府工務局公園路燈工程管理處

## 歲 入 明 細 表

中華民國106年度

單位：新臺幣元

科 目 名 稱	收 入 依 據	收 入 期 間	單 位	數 量	單 價	預 算 數	詳 細 計 算 及 說 明
	依「臺北市市有土地出租租金計收基準」及「臺北市寺廟使用市有土地處理要點」規定辦理	106.01.01-106.12.31	年	1	88,707.00	88,707	大同19號(歸綏公園)普願宮使用大同區延平段一小段607地號，面積36平方公尺，每平方公尺年租金2,464.08元(寺廟以6折計)，申報地價：82,136元/平方公尺。
	依「臺北市市有土地出租租金計收基準」及「臺北市寺廟使用市有土地處理要點」規定辦理	106.01.01-106.12.31	年	1	135,477.00	135,477	大同20號(朝陽公園)福興宮使用大同區迪化段一小段195地號，面積60平方公尺，每平方公尺年租金2,257.95元(寺廟以6折計)，申報地價：75,265元/平方公尺。
	依「臺北市市有土地出租租金計收基準」及「臺北市寺廟使用市有土地處理要點」規定辦理	106.01.01-106.12.31	年	1	107,707.00	107,707	大同78號(樹德公園)協天宮使用大同區大同段一小段463地號，面積60平方公尺，每平方公尺年租金1,795.11元(寺廟以6折計)，申報地價：59,837元/平方公尺。
	依「臺北市市有土地出租租金計收基準」及「臺北市寺廟使用市有土地處理要點」規定辦理	106.01.01-106.12.31	年	1	25,800.00	25,800	大同247號(敦煌1號綠地)大龍峒包公廟使用大同區大龍段二小段5地號，面積25平方公尺，每平方公尺年租金1,032元(寺廟以6折計)，申報地價：34,400元/平方公尺。
	依「臺北市市有土地出租租金計收基準」及「臺北市寺廟使用市有土地處理要點」規定辦理	106.01.01-106.12.31	年	1	6,946.00	6,946	大安410號公園慶德宮使用大安區辛亥段四小段433-21地號，面積6.3平方公尺，每平方公尺年租金1,102.53元(寺廟以6折計)，申報地價：36,751元/平方公尺。
	依「臺北市市有土地出租租金計收基準」及「臺北市寺廟使用市有土地處理要點」規定辦理	106.01.01-106.12.31	年	1	45,280.00	45,280	中山4號(新生公園)景新宮使用中山區德惠段一小段105地號，面積57.78平方公尺，每平方公尺年租金783.66元(寺廟以6折計)，申報地價：26,122元/平方公尺。

臺北市政府工務局公園路燈工程管理處

歲 入 明 細 表

中華民國106年度

單位：新臺幣元

科 目 名 稱	收 入 依 據	收 入 期 間	單 位	數 量	單 價	預 算 數	詳 細 計 算 及 說 明
	依「臺北市市有土地出租租金計收基準」及「臺北市寺廟使用市有土地處理要點」規定辦理	106.01.01-106.12.31	年	1	341,021.00	341,021	中山27號(民享公園)文昌宮使用中山區中山段四小段107地號，面積115平方公尺，面積100平方公尺內每平方公尺年租金2,728.17元(寺廟以6折計)，超過100平方公尺部分每平方公尺年租金4,546.95元，申報地價：90,939元/平方公尺。
	依「臺北市市有土地出租租金計收基準」及「臺北市寺廟使用市有土地處理要點」規定辦理	106.01.01-106.12.31	年	1	390,435.00	390,435	中山376號(永直公園)植福宮使用中山區北安段三小段512地號，面積113.667平方公尺，面積100平方公尺以下每平方公尺年租金3,180元(寺廟以6折計)，超過100平方公尺部分每平方公尺年租金5,300元，申報地價：106,000元/平方公尺。
	依「臺北市市有土地出租租金計收基準」及「臺北市寺廟使用市有土地處理要點」規定辦理	106.01.01-106.12.31	年	1	69,402.00	69,402	萬華136號(桂林公園)三清宮使用萬華區直興段二小段714地號，面積50平方公尺，每平方公尺年租金1,388.04元(寺廟以6折計)，申報地價：46,268元/平方公尺。
	依「臺北市市有土地出租租金計收基準」及「臺北市寺廟使用市有土地處理要點」規定辦理	106.01.01-106.12.31	年	1	24,733.00	24,733	萬華363號(柳鄉兒童遊樂場)金義殿使用萬華區華江段一小段3-4地號，面積18.08平方公尺，每平方公尺年租金1,367.97元(寺廟以6折計)，申報地價：45,599元/平方公尺。
	依「臺北市市有土地出租租金計收基準」規定辦理	106.01.01-106.12.31	年	1	381,000.00	381,000	登峰旅館股份有限公司使用中山區金泰段103地號，面積60平方公尺，每平方公尺年租金6,350元，申報地價：127,000元/平方公尺。
	依「臺北市市有土地出租租金計收基準」規定	106.01.01-106.12.31	年	1	23,875.00	23,875	彩色人生公司使用北投區新民段四小段294、381地號(北投56號地熱谷公園)，地

## 臺北市政府工務局公園路燈工程管理處

## 歲 入 明 細 表

中華民國106年度

單位：新臺幣元

科 目 名 稱	收 入 依 據	收 入 期 間	單 位	數 量	單 價	預 算 數	詳 細 計 算 及 說 明
	辦理						下面積50平方公尺，每平方公尺年租金477.5元(地下管線以5折計)申報地價：19,100元/平方公尺。
	依「臺北市市有土地出租租金計收基準」規定辦理	106.01.01-106.12.31	年	1	26,675.00	26,675	廖正義使用北投區八仙段二小段2地號(北投124號綠地)，面積55平方公尺，每平方公尺年租金485元，申報地價：9,700元/平方公尺。
	依「臺北市市有土地出租租金計收基準」及「臺北市寺廟使用市有土地處理要點」規定辦理	106.01.01-106.12.31	年	1	39,414.00	39,414	聖忠堂使用北投區豐年段四小段170-2地號(北投243號公園)，面積48.48平方公尺，每平方公尺年租金813元(寺廟以6折計)，申報地價：27,100元/平方公尺。
	依「臺北市市有土地出租租金計收基準」規定辦理	106.01.01-106.12.31	年	1	53,138.00	53,138	吳金生使用北投區豐年段四小段168、170地號(北投243號公園)，面積65.36平方公尺，每平方公尺年租金813元(自住100平方公尺內以6折計)，申報地價：27,100元/平方公尺。
	依「臺北市市有土地出租租金計收基準」規定辦理	106.01.01-106.12.31	年	1	94,796.00	94,796	吳萬枝使用北投區豐年段四小段168地號(北投243號公園)，面積109.96平方公尺，面積100平方公尺內每平方公尺年租金813元(自住100平方公尺內以6折計)，超過100平方公尺部分每平方公尺年租金1,355元，申報地價：27,100元/平方公尺。
	依「臺北市市有土地出租租金計收基準」規定辦理	106.01.01-106.12.31	年	1	53,479.00	53,479	林黃錐俊使用北投區豐年段四小段168地號(北投243號公園)，面積65.78平方公尺，每平方公尺年租金813元(自住100平方公尺內以6折計)，申報地價：27,100元/平方公尺。

臺北市政府工務局公園路燈工程管理處

7-4-51

歲 入 明 細 表

中華民國106年度

單位：新臺幣元

科 目 名 稱	收 入 依 據	收 入 期 間	單 位	數 量	單 價	預 算 數	詳 細 計 算 及 說 明
	依「臺北市市有土地出租租金計收基準」規定辦理	106.01.01-106.12.31	年	1	69,600.00	69,600	元/平方公尺。 許昵娥使用信義區吳興段三小段790-1地號(信義383號公園)，面積40平方公尺，每平方公尺年租金1,740元(自住100平方公尺內以6折計)，申報地價：58,000元/平方公尺。
	依「臺北市市有土地出租租金計收基準」規定辦理	106.01.01-106.12.31	年	1	116,580.00	116,580	張智子使用信義區吳興段三小段790-1地號(信義383號公園)，面積67平方公尺，每平方公尺年租金1,740元(自住100平方公尺內以6折計)，申報地價：58,000元/平方公尺。
	依「臺北市市有土地出租租金計收基準」及「臺北市寺廟使用市有土地處理要點」規定辦理	106.01.01-106.12.31	年	1	269,700.00	269,700	雲巖紫玄宮使用信義區吳興段三小段790-1地號(信義383號公園)，面積133平方公尺，面積100平方公尺內每平方公尺年租金1,740元(寺廟以6折計)，面積33平方公尺每平方公尺年租金2,900元，申報地價：58,000元/平方公尺。
	依「臺北市市有土地出租租金計收基準」規定辦理	106.01.01-106.12.31	年	1	246,500.00	246,500	胡敏紅使用信義區吳興段三小段790-1地號(信義383號公園)，面積125平方公尺，面積100平方公尺內每平方公尺年租金1,740元(自住100平方公尺內以6折計)，面積25平方公尺每平方公尺年租金2,900元，申報地價：58,000元/平方公尺。
	依「臺北市市有土地出租租金計收基準」規定辦理	106.01.01-106.12.31	年	1	105,696.00	105,696	金茂榮環境工程有限公司使用松山區濱江段一小段238地號(松山385號公園)，面積87平方公尺，每平方公尺年租金1,214.9元，申報地價：24,298元/平方公尺。

## 臺北市政府工務局公園路燈工程管理處

## 歲入明細表

中華民國106年度

單位：新臺幣元

科目名稱	收入依據	收入期間	單位	數量	單價	預算數	詳細計算及說明
	依「耕地三七五減租條例」規定辦理	106.01.01-106.12.31	年	1	330.00	330	張盛玄使用士林區翠山段二小段249地號等11筆土地，耕地租額計15公斤，以每年全期市有出租耕地稻穀實物地租折徵代金標準價格每公斤22元計算。
	依「臺北市市有土地出租租金計收基準」辦理	106.01.01-106.12.31	年	1	10,660.00	10,660	高陳敏子使用北投區開明段三小段483地號（北投112號綠地），面積8.4平方公尺，每平方公尺年租金1,269元（以6折計），申報地價：42,300元/平方公尺。
	依「臺北市市有土地出租租金計收基準」辦理	106.01.01-106.12.31	年	1	3,384.00	3,384	林文清使用北投區開明段三小段483地號（北投112號綠地），面積1.6平方公尺，每平方公尺年租金2,115元，申報地價：42,300元/平方公尺。
	依「臺北市市有土地出租租金計收基準」辦理	106.01.01-106.12.31	年	1	9,120.00	9,120	曹永枝使用北投區湖山段一小段731及三小段1地號（北投8號陽明公園），面積214.59平方公尺，每平方公尺年租金42.5元，申報地價：850元/平方公尺。
	依「臺北市市有土地出租租金計收基準」辦理	106.01.01-106.12.31	年	1	815.00	815	陳東陽使用北投區奇岩段五小段521-1地號（北投19號綠地），面積0.86平方公尺，每平方公尺年租金948元（以6折計），申報地價：31,600元/平方公尺。
	依「臺北市市有土地出租租金計收基準」辦理	106.01.01-106.12.31	年	1	20,536,575.00	20,536,575	大都會、大南、首都、臺北客運使用士林區陽明段四小段711地號（士林193號綠地），面積11,371.304平方公尺，每平方公尺年租金1,806元（以6折計），申報地價：60,200元/平方公尺。

臺北市政府工務局公園路燈工程管理處

7-4-53

歲 入 明 細 表

中華民國106年度

單位：新臺幣元

科 目 名 稱	收 入 依 據	收 入 期 間	單 位	數 量	單 價	預 算 數	詳 細 計 算 及 說 明
	依「臺北市市有土地出租租金計收基準」辦理	106.01.01-106.12.31	年	1	50,669.00	50,669	艋舺福德宮使用萬華區直興段一小段723地號(萬華49號長沙公園),面積28.31平方公尺,每平方公尺年租金1,789.8元(以6折計),申報地價:59,660元/平方公尺。
	依「臺北市市有土地出租租金計收基準」辦理	106.01.01-106.12.31	年	1	426,400.00	426,400	東勢福安宮使用松山區美仁段二小段775地號(松山158號美仁1號公園),面積122平方公尺,面積100平方公尺以下,每平方公尺年租金3,120元(以6折計),超過100平方公尺以上每平方公尺年租金5,200元,申報地價:104,000元/平方公尺。
	依「臺北市市有土地出租租金計收基準」規定辦理	106.01.01-106.12.31	年	1	3,054,745.00	3,054,745	國立台灣博物館使用中正區公園段三小段139-3地號(中正228號和平公園),面積1885.645平方公尺,每平方公尺年使用費1,620元(以6折計),申報地價:54,000元/平方公尺。
	依「臺北市市有土地出租租金計收基準」規定辦理	106.01.01-106.12.31	年	1	556,850.00	556,850	臺灣電力股份有限公司使用士林區陽明段四小段711地號(士林193號公園),面積185平方公尺,每平方公尺年使用費3,010元,申報地價:60,200元/平方公尺。
	依「臺北市市有土地出租租金計收基準」辦理	106.01.01-106.12.31	年	1	7,680.00	7,680	黃志成使用文山區景美段四小段149-3地號(文山景美46號公園),面積24平方公尺,12平方公尺符合設籍自住,每平方公尺年租金240元(自住以6折計),12平方公尺非設籍自住,每平方公尺年租金400元,申報地價:8,000元/平方公尺。
	依「臺北市市有土地出	106.01.01-106.12.31	年	1	6,720.00	6,720	王鐘玉鳳使用文山區景美段四小段149-3



## 臺北市政府工務局公園路燈工程管理處

## 歲入明細表

中華民國106年度

單位：新臺幣元

科目名稱	收入依據	收入期間	單位	數量	單價	預算數	詳細計算及說明
	租租金計收基準」辦理						地號(文山景美46號公園)，面積28平方公尺，每平方公尺年租金240元(自住以6折計)，申報地價：8,000元/平方公尺。
	依「臺北市市有土地出租租金計收基準」辦理	106.01.01-106.12.31	年	1	6,405.00	6,405	中華電信股份有限公司使用松山區寶清段四小段103-1地號(松山135號寶清公園)，面積1.539平方公尺，每平方公尺年租金4,161.95元，申報地價：83,239元/平方公尺。
	依「臺北市市有土地出租租金計收基準」辦理	106.01.01-106.12.31	年	1	26,715.00	26,715	台新建築經理公司使用北投區溫泉段一小段9地號(北投55號公園)，面積16.44平方公尺，每平方公尺年租金1,625元，申報地價：32,500元/平方公尺。
	依「臺北市市有土地出租租金計收基準」辦理	106.01.01-106.12.31	年	1	2,220.00	2,220	盧璧珍使用北投區文林段四小段87地號(北投143號綠地)，面積1.16平方公尺，每平方公尺年租金1,914元(自住以6折計)，申報地價：63,800元/平方公尺。
	依「臺北市市有土地出租租金計收基準」辦理	106.01.01-106.12.31	年	1	16,054.00	16,054	陽明山瓦斯公司使用北投區豐年段一小段875、866-1地號(北投191號綠地)，面積27.1平方公尺，每平方公尺年租金315元，申報地價：6,300元/平方公尺、八仙段二小段134地號(北投123號綠地)，地上面積14.3平方公尺，每平方公尺年租金485元、地下2.4平方公尺，每平方公尺年租金242.5元(地下以5折計)，申報地價：9,700元/平方公尺。
	依「臺北市市有土地出租租金計收基準」辦理	106.01.01-106.12.31	年	1	346.00	346	中華電信股份有限公司使用內湖區東湖段七小段23地號(內湖124號樂活公園)，面

# 臺北市政府工務局公園路燈工程管理處

7-4-55

## 歲 入 明 細 表

中華民國106年度

單位：新臺幣元

科 目 名 稱	收 入 依 據	收 入 期 間	單 位	數 量	單 價	預 算 數	詳 細 計 算 及 說 明
	依「臺北市市有土地出租租金計收基準」辦理	106.01.01-106.12.31	年	1	3,083.00	3,083	積0.7平方公尺，每平方公尺年租金494.9元，申報地價：9,898元/平方公尺。(新增)
	依「臺北市市有土地出租租金計收基準」辦理	106.01.01-106.12.31	年	1	130,326.00	130,326	中華電信股份有限公司使用南港區玉成段四小段519地號(南港5號聯成兒童遊樂場)，面積0.84方公尺，每平方公尺年租金3,670元，申報地價：73,400元/平方公尺。(新增)
	依「促進民間參與公共建設法」第8條及相關規定辦理	106.01.01-106.12.31	年	1	537,768.00	537,768	醫療財團法人台灣血液基金會使用大安區瑞安段四小段13地號(大安7號森林公園)，面積71.1方公尺，每平方公尺年租金1,833元(以6折計)，申報地價：61,100元/平方公尺。(新增)
	依「促進民間參與公共建設法」第8條及相關規定辦理	106.01.01-106.12.31	月	12	117,000.00	1,404,000	南港公園管理所轄泳池(玉成、木柵)設施委託整建營運移轉(ROT)土地租金收入。
	依「促進民間參與公共建設法」第8條及相關規定辦理	106.01.01-106.12.31	年	1	342,000.00	342,000	臺北市大湖公園游泳池設施整建營運移轉(ROT)土地租金收入。
	依「促進民間參與公共建設法」第8條及相關規定辦理	106.01.01-106.12.31	年	1	342,000.00	342,000	北投公園露天溫泉浴池土地租金收入。

## 臺北市政府工務局公園路燈工程管理處

## 歲入項目說明提要

經常門

中華民國106年度

單位：新臺幣元

科目	6款51項1目2節	來源別子目及 細目編號與名稱	060103 財產孳息 土地以外不動產租金	預算金額	8,101,792元	承辦單位	園藝管理所、陽明 山公園管理所
----	-----------	-------------------	--------------------------	------	------------	------	--------------------

歲 入 項 目 說 明

## 一、項目內容：

- (一)士林官邸咖啡座房地使用費收入。
- (二)陽明公園辛亥光復樓房地使用費收入。

二、法令依據：依本府103.7.15府法綜字第10332198700號令修正「臺北市市有公用房地提供使用辦法」暨簽奉市長核准案辦理。

## 三、計算方法：

- (一)士林官邸咖啡座房地使用費收入，本年度預算收入7,555,032元。
- (二)陽明公園辛亥光復樓房地使用費收入，本年度預算收入546,760元。

四、實施進度：自民國106年1月1日起至106年12月31日止。

五、完成方法：依房地提供使用契約規定辦理。

六、預期成果：增裕庫收。

臺北市政府工務局公園路燈工程管理處

7-4-57

歲 入 明 細 表

中華民國106年度

單位：新臺幣元

科 目 名 稱	收 入 依 據	收 入 期 間	單 位	數 量	單 價	預 算 數	詳 細 計 算 及 說 明
土地以外不動產租金	依「臺北市市有公用房地提供使用辦法」規定辦理	106.01.01-106.12.31	月	12	629,586.00	8,101,792 7,555,032	士林官邸咖啡座房地使用費收入。
	依「臺北市市有公用房地提供使用辦法」規定辦理	106.01.01-106.12.31	季	4	136,690.00	546,760	陽明公園辛亥光復樓房地使用費收入。

## 臺北市政府工務局公園路燈工程管理處

## 歲入項目說明提要

經常門

中華民國106年度

單位：新臺幣元

科目	6款51項1目3節	來源別子目及細目編號與名稱	060105 財產孳息 權利金	預算金額	129,600元	承辦單位	各公園管理所
----	-----------	---------------	--------------------	------	----------	------	--------

## 歲入項目說明

- 一、項目內容：各公園所轄游泳池及付費使用設施委託民間經營管理維護權利金收入。
- 二、法令依據：依本府95.9.18府法三字第09532354500號令修正「臺北市市有財產委託經營管理自治條例」及本府102.1.30府法綜字第10230221800號令修正「臺北市市有財產管理自治條例」規定辦理。
- 三、計算方法：各公園所轄游泳池及付費使用設施委託民間經營管理維護權利金，預計本年度預算收入129,600元。
- 四、實施進度：自民國106年1月1日起至106年12月31日止。
- 五、完成方法：以公開招標評審方式完成委託經營。
- 六、預期成果：擲減人力，節省年度預算支出，增裕庫收。

臺北市政府工務局公園路燈工程管理處

7-4-59

歲 入 明 細 表

中華民國106年度

單位：新臺幣元

科 目 名 稱	收 入 依 據	收 入 期 間	單 位	數 量	單 價	預 算 數	詳 細 計 算 及 說 明
權利金	依「臺北市市有財產委託經營管理自治條例」及「臺北市市有財產管理自治條例」規定辦理	106.01.01-106.12.31	年	1	129,600.00	129,600 129,600	三民及碧湖公園游泳池及新生公園網球場設施委託經營管理維護權利金。

## 臺北市政府工務局公園路燈工程管理處

## 歲入項目說明提要

經常門

中華民國106年度

單位：新臺幣元

科目	6款51項2目1節	來源別子目及 細目編號與名稱	060401 廢舊物資售價 廢舊物資售價	預算金額	2,500,000元	承辦單位	秘書室
----	-----------	-------------------	-------------------------	------	------------	------	-----

## 歲入項目說明

- 一、項目內容：報廢財產等變賣收入。
- 二、法令依據：依本府98.11.10府授財產字第09832898200號函修正「臺北市市有財產報廢處理原則」規定辦理。
- 三、計算方法：報廢財產等變賣收入，預計本年度預算收入2,500,000元。
- 四、實施進度：自民國106年1月1日起至106年12月31日止。
- 五、完成方法：按實際收入數隨時繳庫。
- 六、預期成果：增裕庫收。

臺北市政府工務局公園路燈工程管理處

7-4-61

歲 入 明 細 表

中華民國106年度

單位：新臺幣元

科 目 名 稱	收 入 依 據	收 入 期 間	單 位	數 量	單 價	預 算 數	詳 細 計 算 及 說 明
廢舊物資售價	依「臺北市市有財產報廢處理原則」規定辦理	106.01.01-106.12.31	年	1	2,500,000.00	2,500,000 2,500,000	報廢財產等變賣收入。



# 臺北市政府工務局公園路燈工程管理處

## 歲 入 項 目 說 明 提 要

經常門

中華民國106年度

單位：新臺幣元

科目	9 款 2 項 1 目 1 節	來源別子目及 細目編號與名稱	090101 捐獻收入 捐獻收入	預 算 金 額	800,000 元	承 辦 單 位	路燈隊
歲 入 項 目 說 明							
<p>一、項目內容：機關、團體或個人認捐路燈電費。</p> <p>二、法令依據：依本府92.5.27府工公字第09201403500號函修正「臺北市政府路燈電費認捐要點」規定辦理。</p> <p>三、計算方法：1,000元 * 800人 = 800,000元。</p> <p>四、實施進度：自民國106年1月1日起至106年12月31日止。</p> <p>五、完成方法：按實際收入數隨時繳庫。</p> <p>六、預期成果：增裕庫收。</p>							

臺北市政府工務局公園路燈工程管理處

7-4-63

歲 入 明 細 表

中華民國106年度

單位：新臺幣元

科 目 名 稱	收 入 依 據	收 入 期 間	單 位	數 量	單 價	預 算 數	詳 細 計 算 及 說 明
捐獻收入	依「臺北市政府路燈電費認捐要點」規定辦理	106.01.01-106.12.31	年	1	800,000.00	800,000 800,000	機關、團體或個人認捐路燈電費。

## 臺北市政府工務局公園路燈工程管理處

## 歲入項目說明提要

經常門

中華民國106年度

單位：新臺幣元

科目	10款53項1目1節	來源別子目及細目編號與名稱	100202 雜項收入 其他雜項收入	預算金額	401,720元	承辦單位	秘書室
歲 入 項 目 說 明							
<p>一、項目內容：</p> <p>(一)招標圖說收入。</p> <p>(二)員工刷卡卡片工本費收入。</p> <p>(三)其他零星雜項收入。</p> <p>(四)員工宿舍費收入:本處居住公有宿舍原未支領房租津貼人員，扣回之房租津貼及借用職務或單身宿舍之宿舍使用費。</p> <p>二、法令依據：</p> <p>(一)依「政府採購法」相關規定辦理。</p> <p>(二)依員工刷卡卡片遺失補發工本費有關規定辦理。</p> <p>(三)依「預算法」、「會計法」及相關規定辦理。</p> <p>(四)員工宿舍費收入:依行政院105.8.12院授人給字第1050050691號函修正「全國軍公教員工待遇支給要點」及本府104.12.28府授秘總字第10432254700號函修正「臺北市政府所屬各機關學校職務宿舍設置管理要點」規定辦理。</p> <p>三、計算方法：</p> <p>(一)招標文件出售圖說收入，預計本年度預算收入330,000元。</p> <p>(二)員工刷卡卡片遺失補發工本費收入:200元 * 24 = 4,800元。</p> <p>(三)其他零星雜項收入，預計本年度預算收入30,200元。</p>							

臺北市政府工務局公園路燈工程管理處

7-4-65

歲入項目說明提要

經常門

中華民國106年度

單位：新臺幣元

科目	10款53項1目1節	來源別子目及 細目編號與名稱	100202 雜項收入 其他雜項收入	預算金額	401,720元	承辦單位	秘書室
----	------------	-------------------	-----------------------	------	----------	------	-----

歲 入 項 目 說 明

(四)員工宿舍費收入：

- 1.房租津貼:依居住公有宿舍人員其職等原可支領房租津貼金額計算，預計本年度預算收入31,200元。
- 2.宿舍使用費:依民國84年以前興建完成之建物標準固定單價50元/平方公尺x使用面積(平方公尺)x年代折扣計算，預計本年度預算收入5,520元。

四、實施進度：自民國106年1月1日起至106年12月31日止。

五、完成方法：

- (一)招標圖說收入、員工刷卡卡片工本費收入及其他零星雜項收入等：按實際收入數隨時繳庫。
- (二)員工宿舍費收入:每月辦理繳庫。

六、預期成果：增裕庫收。

## 臺北市政府工務局公園路燈工程管理處

## 歲入明細表

中華民國106年度

單位：新臺幣元

科目名稱	收入依據	收入期間	單位	數量	單價	預算數	詳細計算及說明
其他雜項收入	依「政府採購法」相關規定辦理	106.01.01-106.12.31	年	1	330,000.00	401,720 330,000	招標文件出售圖說收入。
	依「預算法」、「會計法」及相關規定辦理	106.01.01-106.12.31	年	1	4,800.00	4,800	員工刷卡卡片遺失補發工本費收入。
	依「預算法」、「會計法」及相關規定辦理	106.01.01-106.12.31	年	1	30,200.00	30,200	其他零星雜項收入。
	依「全國軍公教員工待遇支給要點」規定辦理	106.01.01-106.12.31	月	12	2,600.00	31,200	依照職等每月扣回房租津貼收入： 1. 委任四職等至薦任七職等以下每人每月600元。 每月600元×1人×12月=7,200元。 2. 技工、駕駛、工友每人每月400元。 每月400元×5人×12月=24,000元。 3. 以上1-2項共計31,200元。
	依「臺北市政府所屬各機關學校職務宿舍設置管理要點」規定辦理	106.01.01-106.12.31	月	12	460.00	5,520	員工宿舍使用費收入： 每月460元×1人×12月=5,520元。

# 臺北市政府工務局公園路燈工程管理處

7-4-67

## 歲出計畫提要及分支項目概況表

中華民國106年度

單位：新臺幣元

工作計畫名稱及編號	510101行政管理	承辦單位	秘書室、工務科、人事室、會計室、政風室、資訊室	預算金額	201,211,103 元
-----------	------------	------	-------------------------	------	---------------

一、本工作計畫上年度預算數559,027,847元，前年度決算數125,582,315元。

二、本年度計畫內容及預期成果：

(一) 計畫內容：

1. 一般業務: 依據年度施政計畫，遵照事務管理相關法規，辦理本處研考、文書、出納、庶務及檔案管理等工作。
2. 會計業務: 依照有關法令及作業程序實施內部審核，配合施政計畫強化預算管制與計畫執行，依規定辦理概、預、決算編製及統計等工作。
3. 人事業務: 依據「行政院所屬各級人事機構人員設置要點」辦理本處人員任免遷調、組織編制、訓練進修、考核獎懲、待遇福利、退休撫卹保險等工作。
4. 政風業務: 辦理端正政風，公務機密維護及機關設施維護等工作。
5. 資訊業務: 廣續推展本處業務資訊化，積極推動機關人員教育訓練、擴充各項資訊系統功能、提升網路系統效能及維護保養電腦與相關周邊設備。

(二) 預期成果：

1. 一般業務: 健全本處行政業務之處理，增進行政效率，以發揮本機關基本功能推展市政。
2. 會計業務: 辦理一般會計預算業務，切實做到預算事前審核、事後複核，務期預算與計畫密切配合，充份發揮財務管理功能，使有限的預算發揮最大的效用。
3. 人事業務: 合理管制員額，並以辦理人事任免陞遷、考績獎懲、訓練進修、待遇福利、退休撫卹、保險案件及員工文康活動等方式，提高員工士氣及工作績效。
4. 政風業務: 有效澄清吏治、革新政風，並提升行政效率，爭取民眾對政府之向心力與支持。提高員工保密警覺，防止公務機密外洩，維護民眾合法權益及維護機關人員、設施器材之安全。
5. 資訊業務: 期使各項業務電腦化，減少人力資源浪費，提升業務品質及行政效率，提供全天候自動化服務之整體概念及健全本處資訊流通，使便民服務自動化作業更臻完善。

三、分支項目及用途別科目預算明細表：

7 款 4 項 1 目 1 節 分支項目及用途別科目	預 算 數	說 明				
		單 位	數 量	單 價	金 額	內 容
一、人員維持費	127,735,590					較上年度預算數 508,024,892元，減少 380,289,302元。
人事費	127,735,590					

## 臺北市政府工務局公園路燈工程管理處

## 歲出計畫提要及分支項目概況表

中華民國106年度

單位：新臺幣元

7 款 4 項 1 目 1 節 分支項目及用途別科目	預 算 數	說 明				
		單 位	數 量	單 價	金 額	內 容
法定編制人員待遇	64,503,600	年	1	64,503,600	64,503,600	職員64人人事費(詳人事費分析表)。
技工及工友待遇	4,277,952	年	1	4,277,952	4,277,952	職工9人人事費(詳人事費分析表)。
退休離職儲金	54,026,593	年	1	4,717,440	4,717,440	職員退休離職儲金(詳人事費分析表)。
		年	1	49,309,153	49,309,153	職工退休離職儲金(詳人事費分析表)。
保險	4,927,445	年	1	2,941,321	2,941,321	職員(工)健保費(詳人事費分析表)。
		年	1	1,735,776	1,735,776	職員公保費(詳人事費分析表)。
		年	1	250,348	250,348	職工勞保費(詳人事費分析表)。
二、一般業務	61,958,151					較上年度預算數 41,368,710元，增加 20,589,441元。
人事費	19,539,940					
其他給與	19,172,160	人、月、段	308x12x1	630	2,328,480	員工上下班交通費。
		人、月、段	1114x12x2	630	16,843,680	員工上下班交通費。
加班值班費	367,780	人、小時	2x994	185	367,780	府會聯絡員加班費。
業務費	42,418,211					
統籌業務費	1,851,360	人、月	237x12	360	1,023,840	職員237人，按每人每月360元編列。

臺北市政府工務局公園路燈工程管理處

7-4-69

歲出計畫提要及分支項目概況表

中華民國106年度

單位：新臺幣元

7 款 4 項 1 目 1 節	預 算 數	說 明				
分支項目及用途別科目		單 位	數 量	單 價	金 額	內 容
教育訓練費	833,170	人、月	138x12	120	198,720	約聘僱人員48人、駐衛警90人，按每人每月120元編列。
		人、月	1048x12	50	628,800	技工、工友及駕駛1,048人，按每人每月50元編列。
通訊費	2,579,244	年	1	833,170	833,170	文書、法制國賠、駐衛警、急救人員、品管人員及勞工安全衛生訓練等相關費用。
		月	12	26,667	320,004	重要文書限掛郵資及路燈維修通知等郵資。
稅捐及規費	25,848,364	部、月	105x12	1,000	1,260,000	電話費。
		人、月	115x12	398	549,240	配合臺北市公園及路燈施工救災通報通訊及上網費。
		年	1	450,000	450,000	4G網路通訊費。
		年	1	25,350,856	25,350,856	大安區通化段4小段798-1地號等106年地價稅。
		年	1	32,218	32,218	士林官邸公園咖啡座及圓山所轄管泳池等房屋稅。
		年	1	100,000	100,000	申請地籍資料謄本、建築執照及辦理拆遷鑑定等各類規費。
		輛、年	1x1	11,230	11,230	小客車使用牌照稅。



## 臺北市政府工務局公園路燈工程管理處

## 歲出計畫提要及分支項目概況表

中華民國106年度

單位：新臺幣元

7 款 4 項 1 目 1 節	預 算 數	說 明				
分支項目及用途別科目		單 位	數 量	單 價	金 額	內 容
保險費	134,020	輛、年	18x1	11,230	202,140	客貨兩用車使用牌照稅。
		輛、年	1x1	6,300	6,300	小貨車使用牌照稅。
		輛、年	1x1	6,180	6,180	小客車燃料使用費。
		輛、年	1x1	300	300	輕型公務機車燃料使用費。
		輛、年	27x1	450	12,150	重型公務機車燃料使用費。
		輛、年	18x1	6,180	111,240	客貨兩用車燃料使用費。
		輛、年	1x1	13,500	13,500	小貨車燃料使用費。
		輛、年	1x1	450	450	小客車檢驗執照費。
		輛、年	1x1	450	450	客貨兩用車檢驗執照費。
		輛、年	1x1	900	900	客貨兩用車檢驗執照費。
		輛、年	1x1	450	450	小貨車檢驗執照費。
		年	1	50,000	50,000	辦理活動保險等相關費用。
		輛、年	1x1	2,483	2,483	小客車保險費。
		輛、年	1x1	435	435	輕型公務機車保險費。
輛、年	27x1	711	19,197	重型公務機車保險費。		

臺北市政府工務局公園路燈工程管理處

7-4-71

歲出計畫提要及分支項目概況表

中華民國106年度

單位：新臺幣元

7 款 4 項 1 目 1 節	預 算 數	說 明				
分支項目及用途別科目		單 位	數 量	單 價	金 額	內 容
油料	982,425	輛、年	8x1	711	5,688	電動公務機車保險費。
		輛、年	18x1	2,915	52,470	客貨兩用車保險費。
		輛、年	1x1	3,747	3,747	小貨車保險費。
		輛、月、公升	1x12x139	23.6	39,365	小客車汽油費。
		輛、月、公升	1x12x14	23.6	3,965	輕型公務機車汽油費。
		輛、月、公升	27x12x25	23.6	191,160	重型公務機車汽油費。
		輛、月、公升	18x12x139	23.6	708,570	客貨兩用車汽油費。
		輛、月、公升	1x12x139	23.6	39,365	小貨車汽油費。
按日按件計資酬金	98,000	年	1	98,000	98,000	建築物消防安全設備檢測費。
物品及材料	693,757	年	1	127,107	127,107	執行業務所需物品、耗材及傳真機碳粉等費用。
		年	1	197,650	197,650	省能照明設施耗材。
		臺	8	4,500	36,000	駐衛警用無線電對講機汰換。
一般事務費	5,132,013	臺	37	9,000	333,000	倒車顯影及雷達(新增)。
		臺、月、張	20x12x4750	0.7	798,000	影印機使用費。

## 臺北市政府工務局公園路燈工程管理處

## 歲出計畫提要及分支項目概況表

中華民國106年度

單位：新臺幣元

7 款 4 項 1 目 1 節	預 算 數	說 明				
分支項目及用途別科目		單 位	數 量	單 價	金 額	內 容
		坪、月	1574x12	40	755,520	本處辦公室清潔維持費。
		次	4	16,200	64,800	辦公室消毒。
		年	1	105,200	105,200	本處辦公大樓定期清潔打蠟維持費。
		年	1	300,000	300,000	本處所轄管之園藝、路燈隊、管理所辦公室清潔、打蠟、消毒及玻璃清洗費。
		年	1	25,802	25,802	民生副中心大樓公共區域定期清潔保養費分攤款。
		年	1	60,335	60,335	值日室每日換洗被單、枕套等費用。
		年	1	260,000	260,000	印製執行業務所需表件等。
		人	80	160	12,800	年終業務檢討、年度預算補充說明書、防災救災處理方案手冊。
		人	90	80	7,200	防災演練、府管計畫年中及年終查證會議茶點。
		年	1	600,000	600,000	處理訴訟案件、拆遷訴訟諮詢、仲裁庭等相關費用。
		年	1	1,601,556	1,601,556	本處及駐外單位辦公場所設施委託保全費用。
		人	8	300	2,400	駐衛警服裝配備(含腰帶、領帶夾、胸章、臂章)。
		雙	8	1,100	8,800	駐衛警皮鞋。

臺北市政府工務局公園路燈工程管理處

7-4-73

歲出計畫提要及分支項目概況表

中華民國106年度

單位：新臺幣元

7 款 4 項 1 目 1 節	預 算 數	說 明				
分支項目及用途別科目		單 位	數 量	單 價	金 額	內 容
特別費	180,000	雙	16	100	1,600	駐衛警襪子(1人2雙)。
		套	8	1,500	12,000	駐衛警夏服。
		套	8	2,500	20,000	駐衛警冬服(2年1套)。
		件	8	2,000	16,000	駐衛警冬季大衣(4年1件)。
		頁	400000	1.2	480,000	檔案掃描服務費(新增)。
		月	12	15,000	180,000	處長特別費。
房屋建築養護費	1,057,315	棟、年	8x1	7,650	61,200	加強磚造辦公室房舍8棟，其中19坪1棟、33坪1棟、70坪1棟、118坪1棟、159坪1棟、192坪1棟、336坪1棟、1,197坪1棟，每棟30坪以內者按年編列5,100元，又使用年限達30年以上者按前項標準增加50%編列。
		坪、年	1895x1	225	426,375	前項超過30坪部分，每增加1坪增列150元，又使用年限達30年以上者按前項標準增加50%編列。
		棟、年	3x1	5,100	15,300	加強磚造辦公房舍3棟，其中42坪1棟、67坪1棟、167坪1棟，每棟30坪以內者按年編列5,100元。
		坪、年	186x1	150	27,900	前項超過30坪部分，每增加1坪增列150元。

## 臺北市政府工務局公園路燈工程管理處

## 歲出計畫提要及分支項目概況表

中華民國106年度

單位：新臺幣元

7 款 4 項 1 目 1 節 分支項目及用途別科目	預 算 數	說 明				
		單 位	數 量	單 價	金 額	內 容
車輛及辦公器具養護費	675,665	棟、年	3x1	9,150	27,450	木造辦公房舍3棟，其中64坪1棟、70坪1棟、223坪1棟，每棟30坪以內者按年編列6,100元，又使用年限達20年以上者按前項標準增加50%編列。
		坪、年	267x1	300	80,100	前項超過30坪部分，每增加1坪增列200元，又使用年限達20年以上者按前項標準增加50%編列。
		棟、年	6x1	6,765	40,590	鋼筋混凝土辦公房舍6棟，其中25坪1棟、119坪1棟、120坪1棟、255坪1棟、528坪1棟、558坪1棟，每棟30坪以內者按年編列4,510元，又使用年限達30年以上者按前項標準增加50%編列。
		坪、年	1430x1	165	235,950	前項超過30坪部分，每增加1坪增列110元，又使用年限達30年以上者按前項標準增加50%編列。
		棟、年	7x1	4,510	31,570	鋼筋混凝土辦公房舍7棟，其中20坪1棟、97坪1棟、120坪1棟、145坪1棟、168坪1棟、321坪1棟、337坪1棟，每棟30坪以內者按年編列4,510元。
		坪、年	1008x1	110	110,880	前項超過30坪部分，每增加1坪增列110元。
		臺、年	7x1	915	6,405	打卡鐘維護費。
		月	12	4,500	54,000	電子交換機維護費。

臺北市政府工務局公園路燈工程管理處

7-4-75

歲出計畫提要及分支項目概況表

中華民國106年度

單位：新臺幣元

7 款 4 項 1 目 1 節	預 算 數	說 明				
分支項目及用途別科目		單 位	數 量	單 價	金 額	內 容
設施及機械設備養護費	1,375,978	臺、年	30x1	373	11,190	駐衛警對講機維護費。
		組	7	1,900	13,300	駐衛警無線電強波器維護費。
		輛、年	1x1	49,000	49,000	小客車養護費(2010年購置)。
		輛、年	1x1	1,620	1,620	輕型公務機車養護費(2002年購置)。
		輛、年	27x1	1,620	43,740	重型公務機車養護費(1997-2015年購置)。
		輛、年	8x1	1,620	12,960	電動公務機車養護費(2013-2017年購置)。
		輛、年	4x1	8,300	33,200	客貨兩用車養護費(2016-2017年購置)。
		輛、年	3x1	24,000	72,000	客貨兩用車養護費(2014年購置)。
		輛、年	9x1	30,000	270,000	客貨兩用車養護費(2013年購置)。
		輛、年	1x1	33,000	33,000	客貨兩用車養護費(2012年購置)。
		輛、年	1x1	49,000	49,000	客貨兩用車養護費(2005年購置)。
		輛、年	1x1	26,250	26,250	小貨車養護費(2013年購置)。
		組	2	20,000	40,000	數位監控系統維護費。
		臺、年	312x1	2,375	741,000	窗型冷氣機維護費。
		臺、年	18x1	4,752	85,536	箱型冷氣機維護費。

## 臺北市政府工務局公園路燈工程管理處

## 歲出計畫提要及分支項目概況表

中華民國106年度

單位：新臺幣元

7 款 4 項 1 目 1 節 分支項目及用途別科目	預 算 數	說 明				
		單 位	數 量	單 價	金 額	內 容
		年	1	147,650	147,650	本處辦公室大樓及新生公園空調冷氣定期保養及清洗。
		月	12	6,816	81,792	本處辦公室大樓電氣定期保養。
		年	1	280,000	280,000	建築物消防安全設備檢測改善等費用。
國內旅費	74,400	人、天	48x1	1,550	74,400	赴市外出差旅費。
資訊服務費	902,500	式	1	902,500	902,500	路燈、行道樹等圖形業務資料建檔服務費。
三、會計業務	302,670					較上年度預算數 302,670元，無增減。
人事費	179,820					
加班值班費	179,820	人、小時	9x108	185	179,820	趕辦概算、預算決算及各類會計報表、資料編印整理等業務逾時加班費。
業務費	122,850					
一般事務費	122,850					
		年	1	45,000	45,000	印刷、裝訂、紙張、油墨、文具等費用。
		年	1	32,850	32,850	印製會計帳簿、書表等費用。
		本	102	100	10,200	印製單位預算書費用(含預算案及法定預算)。
		本	150	100	15,000	分攤印製主管預算書費用(含預算案及法定預算)。

臺北市政府工務局公園路燈工程管理處

7-4-77

歲出計畫提要及分支項目概況表

中華民國106年度

單位：新臺幣元

7 款 4 項 1 目 1 節	預 算 數	說 明				
分支項目及用途別科目		單 位	數 量	單 價	金 額	內 容
四、人事業務	3,189,545	本	220	90	19,800	分攤印製追加(減)預算書費用(含預算案及法定預算)。
人事費	133,200					較上年度預算數 3,127,545元，增加 62,000元。
加班值班費	133,200	人、小時	6x120	185	133,200	人事人員趕辦業務加班費。
業務費	3,056,345					
外勤誤餐及交通費	19,200	人次	240	80	19,200	查勤外勤誤餐費。
按日按件計資酬金	16,000	節	10	1,600	16,000	員工在職訓練講師鐘點費。
物品及材料	92,215	年、套	1x9	7,635	68,715	刷卡系統耗材。
一般事務費	2,912,050	年	1	23,500	23,500	人事法令訓練用書。
車輛及辦公器具養護費	16,880	年	1	66,050	66,050	執行業務所需耗材及印製裝訂費用等。
人事費	79,920	人、年	1423x1	2,000	2,846,000	文康活動費。
車輛及辦公器具養護費	16,880	套	9	1,875.56	16,880	刷卡系統軟體維護。
五、政風業務	186,247					較上年度預算數 186,247元，無增減。
人事費	79,920					



## 臺北市政府工務局公園路燈工程管理處

## 歲出計畫提要及分支項目概況表

中華民國106年度

單位：新臺幣元

7 款 4 項 1 目 1 節 分支項目及用途別科目	預 算 數	說 明				
		單 位	數 量	單 價	金 額	內 容
加班值班費	79,920	人、小時	5x72	185	66,600	趕辦政風業務加班費。
		人、小時	3x24	185	13,320	重要節慶等人員留守加班費。
業務費	106,327					
外勤誤餐及交通費	41,160	人次	420	80	33,600	查處政風案件及執行維護措施檢查等外勤誤餐費。
		人次	252	30	7,560	查處政風案件及執行維護措施檢查等外勤交通費。
按日按件計資酬金	12,800	節	8	1,600	12,800	舉辦政風法令、公務機密維護、機關設施維護等講習聘請專家學者演講鐘點費。
物品及材料	12,047	年	1	12,047	12,047	辦理政風業務所需文具及耗材等費用。
一般事務費	34,120	年	1	14,580	14,580	辦理政風宣導、會議講習資料等印刷。
		年	1	19,540	19,540	辦理各項講習、研討會等會場佈置費及錄音(影)帶等費用。
運費	6,200	年	1	6,200	6,200	銷毀逾期檔案焚化處理之運費。
六、資訊業務	7,838,900					較上年度預算數 6,017,783元，增加 1,821,117元。
業務費	7,838,900					

臺北市政府工務局公園路燈工程管理處

7-4-79

歲出計畫提要及分支項目概況表

中華民國106年度

單位：新臺幣元

7 款 4 項 1 目 1 節	預 算 數	說 明				
分支項目及用途別科目		單 位	數 量	單 價	金 額	內 容
教育訓練費	72,000	年	1	72,000	72,000	電腦訓練費。
物品及材料	865,200	年	1	865,200	865,200	資訊用品及零組件。
電腦耗材及維修	2,741,700	年	1	1,710,000	1,710,000	電腦耗材費用。
		年	1	1,031,700	1,031,700	個人電腦及其周邊設備、伺服器主機及網路設備維護費。
資訊服務費	4,160,000	式	1	4,160,000	4,160,000	本處管理資訊系統擴充與維護。



# 臺北市政府工務局公園路燈工程管理處

7-4-81

## 歲出計畫提要及分支項目概況表

中華民國106年度

單位：新臺幣元

工作計畫名稱及編號	510201公園綠地及園藝維護	承辦單位	各公園管理所、花卉試驗中心、園藝隊	預算金額	1,237,465,689 元
-----------	-----------------	------	-------------------	------	-----------------

一、本工作計畫上年度預算數1,234,635,442元，前年度決算數1,069,616,407元。

二、本年度計畫內容及預期成果：

(一) 計畫內容：

1. 賡續辦理所轄公園、綠地、廣場、道路安全島、噴水池及公共藝術品之管理維護，包括環境清潔、花木及草皮修剪、施肥、病蟲害防治、灑水、垃圾清運及湖面清潔等工作。
2. 賡續辦理公園公廁環境清潔維護及公廁設備零星修理。
3. 除辦理經常性業務外，配合公園業務需要辦理公園附屬設施清潔保養工作及加強所轄區域綠美化植栽等工作。
4. 辦理陽明山花季、花卉等其他展覽活動。
5. 水源地苗圃之維護管理工作，篩選適合本市風土之優良花木品種，予以繁殖、培育並推廣。
6. 賡續辦理花木試驗研究。
7. 辦理園藝講習，將園藝新知識、技術作具體的推廣，提供民眾相關園藝知識並答覆民眾各方面園藝問題。
8. 加強鄰里公園清潔維護，增加清掃頻率，以提升公園整體環境品質。

(二) 預期成果：

1. 加強轄管區域清潔維護工作，以提高清潔維護品質，提供市民安全、舒適、良好之休憩場所。
2. 公廁以一工一廁之清潔原則辦理，並加強巡檢，提供優質如廁空間。
3. 加強公園公廁管理及維持各種設施良好狀況，保持環境清潔並適時執行草皮修剪等工作，增進公園景觀、園區環境美化工作，擴大花卉佈置範圍，達到園區處處有花，四季有花之目標，增進民眾遊園興趣。
4. 加強陽明山花季其他展覽等活動展區整體規劃佈置，讓臺北市民有個踏青的後花園，更可使國內外民眾來臺北旅遊有個好去處，期盼次次有別於前次花展，能滿足民眾出旅的目的，藉花展帶動遊園人潮，創造觀光的新天堂。
5. 篩選適合栽培之觀賞花木、草花、地被植物等，以箱植、盆栽方式大量繁殖，以供各公園、綠地、安全島綠美化之用。
6. 持續計畫性引種蒐集、繁殖培育各種類苗木及四季花卉，並設計與本處業務有關的試驗探討，如茶花花期調節、非洲堇繡花品種組織培養及褐根病防治成效統計分析等。
7. 除經由各花展展覽期間舉辦各式園藝講習外，同時配合推動環境綠美化活動，舉辦多樣化園藝講座或園藝相關展示，以提升民眾綠美化水準，帶動園藝風潮。
8. 提昇鄰里公園整體環境品質，以期環境清潔符合里民要求。

三、分支項目及用途別科目預算明細表：

## 臺北市政府工務局公園路燈工程管理處

## 歲出計畫提要及分支項目概況表

中華民國106年度

單位：新臺幣元

7 款 4 項 2 目 1 節 分支項目及用途別科目	預 算 數	說 明				
		單 位	數 量	單 價	金 額	內 容
一、人員維持費	839,230,243					較上年度預算數 846,667,022元，減少 7,436,779元。
人事費	839,230,243					
法定編制人員待遇	216,413,800	年	1	216,413,800	216,413,800	職員238人人事費(詳人事費分析表)。
約聘僱人員待遇	23,280,264	年	1	5,885,460	5,885,460	聘用10人人事費(詳聘僱人員薪津及保險費彙計表)。
		年	1	17,394,804	17,394,804	約僱38人人事費(詳聘僱人員薪津及保險費彙計表)。
技工及工友待遇	435,565,681	年	1	435,565,681	435,565,681	職工911人人事費(詳人事費分析表)。
退休離職儲金	45,810,648	年	1	16,046,784	16,046,784	職員退休離職儲金(詳人事費分析表)。
		年	1	28,522,440	28,522,440	職工退休離職儲金(詳人事費分析表)。
		年	1	1,241,424	1,241,424	約聘僱退休離職儲金(詳聘僱人員薪津及保險費彙計表)。
保險	59,159,850	年	1	25,312,186	25,312,186	職員(工)健保費(詳人事費分析表)。
		年	1	5,902,328	5,902,328	職員公保費(詳人事費分析表)。
		年	1	25,524,264	25,524,264	職工勞保費(詳人事費分析表)。
		年	1	1,483,656	1,483,656	約聘僱勞保費(詳聘僱人員薪津及保險費

臺北市政府工務局公園路燈工程管理處

7-4-83

歲出計畫提要及分支項目概況表

中華民國106年度

單位：新臺幣元

7 款 4 項 2 目 1 節	預 算 數	說 明				
分支項目及用途別科目		單 位	數 量	單 價	金 額	內 容
		年	1	937,416	937,416	彙計表)。
退休退職給付	59,000,000	年	1	59,000,000	59,000,000	約聘僱健保費(詳聘僱人員薪津及保險費彙計表)。
二、一般業務	85,363,207					職工退休退職給付(詳人事費分析表)。
人事費	12,991,390					較上年度預算數 83,064,854元，增加 2,298,353元。
加班值班費	12,991,390	人、小時	120x70	185	1,554,000	職員配合業務加班費。
		人、小時	959x70	120	8,055,600	職工配合業務加班費。
		人、小時	35x90	185	582,750	駐衛警加班費。
		人、小時	28x116	185	600,880	颱風災害搶救中心值勤人員值勤費。
		人、小時	66x102	120	807,840	颱風災害搶救中心職工值勤費。
		人、小時	72x40	185	532,800	配合花卉展覽期間職員駐警加班費。
		人、小時	162x40	120	777,600	配合花卉展覽期間職工加班費。
業務費	72,371,817	人、小時	12x36	185	79,920	趕辦市民種花講習、花卉門診加班費。
水電費	31,214,720					

## 臺北市政府工務局公園路燈工程管理處

## 歲出計畫提要及分支項目概況表

中華民國106年度

單位：新臺幣元

7 款 4 項 2 目 1 節	預 算 數	說 明				
分支項目及用途別科目		單 位	數 量	單 價	金 額	內 容
通訊費	948,000	月	12	489,300	5,871,600	水費。
		月	12	2,093,116.66	25,117,400	電費。
		月、桶	12x36	522.5	225,720	瓦斯費。
稅捐及規費	1,058,344	部、月	79x12	1,000	948,000	電話費。
		輛、年	14x1	11,230	157,220	客貨兩用車使用牌照稅。
		輛、年	1x1	3,600	3,600	小貨車使用牌照稅。
		輛、年	1x1	6,300	6,300	吊車使用牌照稅。
		輛、年	3x1	10,800	32,400	吊車使用牌照稅。
		輛、年	1x1	11,700	11,700	吊車使用牌照稅。
		輛、年	14x1	4,500	63,000	傾卸工程車使用牌照稅。
		輛、年	3x1	5,400	16,200	傾卸工程車使用牌照稅。
		輛、年	16x1	6,300	100,800	傾卸工程車使用牌照稅。
		輛、年	4x1	7,200	28,800	傾卸工程車使用牌照稅。
		輛、年	2x1	4,500	9,000	升降工程車使用牌照稅。
		輛、年	3x1	7,200	21,600	升降工程車使用牌照稅。
		輛、年	1x1	6,300	6,300	碎木拖卡車使用牌照稅。

臺北市政府工務局公園路燈工程管理處

7-4-85

歲出計畫提要及分支項目概況表

中華民國106年度

單位：新臺幣元

7 款 4 項 2 目 1 節	預 算 數	說 明				
分支項目及用途別科目		單 位	數 量	單 價	金 額	內 容
		輛、年	3x1	7,200	21,600	碎木拖卡車使用牌照稅。
		輛、年	1x1	6,300	6,300	噴藥車使用牌照稅。
		輛、年	14x1	6,180	86,520	客貨兩用車燃料使用費。
		輛、年	1x1	7,710	7,710	小貨車燃料使用費。
		輛、年	1x1	8,100	8,100	吊車燃料使用費。
		輛、年	3x1	12,294	36,882	吊車燃料使用費。
		輛、年	1x1	15,318	15,318	吊車燃料使用費。
		輛、年	14x1	5,940	83,160	傾卸工程車燃料使用費。
		輛、年	3x1	7,128	21,384	傾卸工程車燃料使用費。
		輛、年	16x1	8,100	129,600	傾卸工程車燃料使用費。
		輛、年	4x1	9,252	37,008	傾卸工程車燃料使用費。
		輛、年	2x1	5,940	11,880	升降工程車燃料使用費。
		輛、年	3x1	9,252	27,756	升降工程車燃料使用費。
		輛、年	1x1	8,100	8,100	碎木拖卡車燃料使用費。
		輛、年	3x1	9,252	27,756	碎木拖卡車燃料使用費。
		輛、年	1x1	8,100	8,100	噴藥車燃料使用費。



## 臺北市政府工務局公園路燈工程管理處

## 歲出計畫提要及分支項目概況表

中華民國106年度

單位：新臺幣元

7 款 4 項 2 目 1 節	預 算 數	說 明				
分支項目及用途別科目		單 位	數 量	單 價	金 額	內 容
保險費	1,856,063	輛、年	4x1	900	3,600	客貨兩用車檢驗執照費。
		輛、年	1x1	900	900	小貨車檢驗執照費。
		輛、年	1x1	6,100	6,100	吊車檢驗執照費。
		輛、年	2x1	6,700	13,400	吊車檢驗執照費。
		輛、年	7x1	450	3,150	傾卸工程車檢驗執照費。
		輛、年	9x1	600	5,400	傾卸工程車檢驗執照費。
		輛、年	7x1	900	6,300	傾卸工程車檢驗執照費。
		輛、年	10x1	1,200	12,000	傾卸工程車檢驗執照費。
		輛、年	2x1	6,700	13,400	升降工程車檢驗執照費。
		人、年	656x1	2,000	1,312,000	災害防救值勤人員額外保險保險費。
		輛、年	69x1	711	49,059	電動公務機車保險費。
		輛、年	14x1	2,915	40,810	客貨兩用車保險費。
		輛、年	1x1	3,747	3,747	小貨車保險費。
		輛、年	5x1	9,551	47,755	吊車保險費。
輛、年	14x1	4,573	64,022	傾卸工程車保險費。		

臺北市政府工務局公園路燈工程管理處

7-4-87

歲出計畫提要及分支項目概況表

中華民國106年度

單位：新臺幣元

7 款 4 項 2 目 1 節	預 算 數	說 明				
分支項目及用途別科目		單 位	數 量	單 價	金 額	內 容
油料	4,403,702	輛、年	23x1	6,390	146,970	傾卸工程車保險費。
		輛、年	5x1	6,390	31,950	升降工程車保險費。
		輛、年	4x1	6,390	25,560	碎木拖卡車保險費。
		輛、年	1x1	6,390	6,390	噴藥車保險費。
		輛、年	12x1	6,390	76,680	灑水車保險費。
		輛、年	7x1	6,390	44,730	垃圾車保險費。
		輛、年	1x1	6,390	6,390	其他特種車保險費。
		年、公升	1x25650	23.6	605,340	各項動力工具汽油費(含發電機、鏈鋸、割草機、抽水馬達、搬運車、夯土機等)。
		年、公升	1x347	19.5	6,767	各項動力工具柴油費(含耕耘機、噴霧器等)。
		輛、月、公升	14x12x139	23.6	551,110	客貨兩用車汽油費。
		輛、月、公升	1x12x139	23.6	39,365	小貨車汽油費。
		輛、月、公升	5x12x190	19.5	222,300	吊車柴油費。
		輛、月、公升	37x12x190	19.5	1,645,020	傾卸工程車柴油費。
輛、月、公升	5x12x190	19.5	222,300	升降工程車柴油費。		

## 臺北市政府工務局公園路燈工程管理處

## 歲出計畫提要及分支項目概況表

中華民國106年度

單位：新臺幣元

7 款 4 項 2 目 1 節	預 算 數	說 明				
分支項目及用途別科目		單 位	數 量	單 價	金 額	內 容
外勤誤餐及交通費	10,580,600	輛、月、公升	4x12x190	19.5	177,840	碎木拖卡車柴油費。
		輛、月、公升	1x12x190	19.5	44,460	噴藥車柴油費。
		輛、月、公升	12x12x190	19.5	533,520	灑水車柴油費。
		輛、月、公升	7x12x190	19.5	311,220	垃圾車柴油費。
		輛、月、公升	1x12x190	19.5	44,460	其他特種車柴油費。
按日按件計資酬金	98,000	人次	4945	80	395,600	職員外勤誤餐費。
物品及材料	557,968	人次	118200	80	9,456,000	技工、園工、工友及駕駛外勤誤餐費。
一般事務費	15,241,913	人次	24300	30	729,000	員工外勤交通費。
		年	1	98,000	98,000	各管理所建築物消防安全設備檢測費。
		支	248	266	65,968	乾粉滅火器換藥。
		雙	679	400	271,600	技工、園工、工友及駕駛工作鞋。
		雙	232	950	220,400	行道樹修剪現場工作人員工作鞋(含鋼頭)。
		份	1000	80	80,000	天然及颱風災害留守及復舊人員便當。
		年	1	9,017,713	9,017,713	垃圾處理費。

臺北市政府工務局公園路燈工程管理處

7-4-89

歲出計畫提要及分支項目概況表

中華民國106年度

單位：新臺幣元

7 款 4 項 2 目 1 節	預 算 數	說 明				
分支項目及用途別科目		單 位	數 量	單 價	金 額	內 容
車輛及辦公器具養護費	2,894,880	人	82	300	24,600	駐衛警服裝配備(含腰帶、領帶夾、胸章、臂章)。
		雙	82	1,100	90,200	駐衛警皮鞋。
		雙	164	100	16,400	駐衛警襪子(1人2雙)。
		套	82	1,500	123,000	駐衛警夏服。
		套	82	2,500	205,000	駐衛警冬服(2年1套)。
		件	82	2,000	164,000	駐衛警冬季大衣(4年1件)。
		套	911	800	728,800	技工、園工、工友及駕駛工作夏服。
		套	911	1,800	1,639,800	技工、園工、工友及駕駛工作冬服(2年1套)。
		人、年	1040x1	3,000	3,120,000	員工健康檢查費。
		年	1	32,400	32,400	公園閱覽室報費。
		輛、年	69x1	1,620	111,780	電動公務機車養護費(2017年購置)。
		輛、年	10x1	30,000	300,000	客貨兩用車養護費(2013年購置)。
		輛、年	4x1	49,000	196,000	客貨兩用車養護費(2004-2005年購置)。
輛、年	1x1	49,000	49,000	小貨車養護費(1998年購置)。		
輛、年	4x1	8,300	33,200	吊車養護費(2016-2017年購置)。		

## 臺北市政府工務局公園路燈工程管理處

## 歲出計畫提要及分支項目概況表

中華民國106年度

單位：新臺幣元

7 款 4 項 2 目 1 節	預 算 數	說 明				
分支項目及用途別科目		單 位	數 量	單 價	金 額	內 容
		輛、年	1x1	49,000	49,000	吊車養護費(2011年購置)。
		輛、年	8x1	8,300	66,400	傾卸工程車養護費(2016-2017年購置)。
		輛、年	3x1	24,000	72,000	傾卸工程車養護費(2014-2015年購置)。
		輛、年	26x1	49,000	1,274,000	傾卸工程車養護費(1996-2011年購置)。
		輛、年	4x1	8,300	33,200	升降工程車養護費(2016-2017年購置)。
		輛、年	1x1	49,000	49,000	升降工程車養護費(1997年購置)。
		輛、年	2x1	8,300	16,600	碎木拖卡車養護費(2016-2017年購置)。
		輛、年	1x1	24,000	24,000	碎木拖卡車養護費(2015年購置)。
		輛、年	1x1	49,000	49,000	碎木拖卡車養護費(1999年購置)。
		輛、年	1x1	49,000	49,000	噴藥車養護費(2010年購置)。
		輛、年	5x1	8,300	41,500	灑水車養護費(2016年購置)。
		輛、年	3x1	24,000	72,000	灑水車養護費(2015年購置)。
		輛、年	1x1	33,000	33,000	灑水車養護費(2012年購置)。
		輛、年	3x1	49,000	147,000	灑水車養護費(1995-2010年購置)。
		輛、年	3x1	8,300	24,900	垃圾車養護費(2016-2017年購置)。
		輛、年	4x1	49,000	196,000	垃圾車養護費(2001-2006年購置)。

臺北市政府工務局公園路燈工程管理處

7-4-91

歲出計畫提要及分支項目概況表

中華民國106年度

單位：新臺幣元

7 款 4 項 2 目 1 節	預 算 數	說 明				
分支項目及用途別科目		單 位	數 量	單 價	金 額	內 容
設施及機械設備養護費	3,517,627	輛、年	1x1	8,300	8,300	其他特種車養護費(2016年購置)。
		年	1	47,000	47,000	各管理所建築物消防安全設備檢測改善等相關費用。
		臺、月	41x12	1,016	499,872	飲水機維護修理費(含濾心)。
		年	1	2,388,240	2,388,240	各項動力工具養護費(含發電機、抽水馬達、鏈鋸、割草機、耕耘機、噴霧器、動力搬運車等)。
		年	1	141,515	141,515	各式手推車養護費(含手拉垃圾車、單輪手推車等)。
		輛、年	5x1	49,000	245,000	特種車吊機養護費(1999年購置)。
		輛、年	3x1	49,000	147,000	特種車噴霧機養護費(2008購置)。
		輛、年	1x1	49,000	49,000	特種車用升降機養護費(1997年購置)。
三、公園綠化維護及綠資源業務	283,405,012	較上年度預算數 283,284,762元，增加 120,250元。				
業務費	283,405,012					
通訊費	3,000	件	600	5	3,000	為市民解答園藝問題及郵寄通知參加講習之郵資。
其他業務租金	5,365,500	座、天	70x365	210	5,365,500	公園簡易活動廁所租賃。

## 臺北市政府工務局公園路燈工程管理處

## 歲出計畫提要及分支項目概況表

中華民國106年度

單位：新臺幣元

7 款 4 項 2 目 1 節 分支項目及用途別科目	預 算 數	說 明				
		單 位	數 量	單 價	金 額	內 容
稅捐及規費	104,976	年	1	104,976	104,976	前山公園男、女公共浴室溫泉取用費。
保險費	1,751,520	人	161	120	19,320	花卉試驗中心、士林官邸、大安408號公園解說、士林官邸公園、榮星花園、新生公園、陽明公園、花卉試驗中心、南港公園、青年公園等清潔環境及新生、碧湖、大湖公園守護隊維管計畫志工保險費。
		年	1	132,000	132,000	公共溫泉浴室、士林官邸等公共意外責任及醫療保險費、建築物火險費用。
		座、人	508x10	315	1,600,200	臺北市公園（大型公園及鄰里公園）颱風災後復原認養人及里辦公處義工等團體傷害保險（新增）。
按日按件計資酬金	2,540,360	人次	3676	110	404,360	花卉試驗中心、士林官邸、大安408號公園解說、士林官邸公園、榮星花園、新生公園、陽明公園、花卉試驗中心、南港公園、青年公園等清潔環境及新生、碧湖、大湖公園守護隊維管計畫志工餐點及交通補助。
		節	62.50	1,600	100,000	榮星花園公園生態池志工培訓講師鐘點費。
		人次	300	2,000	600,000	園藝、景觀及病蟲害評選委員、專家指導出席費。
		節	835	1,600	1,336,000	綠化教室及園藝展覽館講師鐘點費。

臺北市政府工務局公園路燈工程管理處

7-4-93

歲出計畫提要及分支項目概況表

中華民國106年度

單位：新臺幣元

7 款 4 項 2 目 1 節	預 算 數	說 明				
分支項目及用途別科目		單 位	數 量	單 價	金 額	內 容
物品及材料	15,320,121	年	1	100,000	100,000	聘會計師查核公園處委託經營案財務報表。
		座	12	20,000	240,000	防災公園基本維生器具維管及設備更新等費用。
		年	1	1,244,290	1,244,290	各公園綠地等清潔維護用品。
		年	1	175,839	175,839	各公園綠地等紙張、文具用品等消耗品。
		支	564	143	80,652	花木名牌、標示牌。
		年	1	200,000	200,000	行道樹樹籍名牌。
		年	1	182,400	182,400	公廁清潔維護用品。
		座、捲、天	17x3x365	48	893,520	公廁輪盤式捲筒衛生紙。
		人、月、個	17x12x2	7	2,856	公廁臨時工口罩。
		人、月、雙	17x12x2	7	2,856	公廁臨時工塑膠手套。
		雙	17	400	6,800	公廁臨時工工作鞋。
		套	17	1,068	18,156	公廁臨時工防水透氣型雨衣（含套印機關名稱等費用）（2年1套）。
		雙	17	300	5,100	公廁臨時工雨鞋（2年1雙）。
年	1	550,000	550,000	花卉培育及研究用所需引種及試驗藥品（引進各種花木花草、球根種子及試驗用藥		



## 臺北市政府工務局公園路燈工程管理處

## 歲出計畫提要及分支項目概況表

中華民國106年度

單位：新臺幣元

7 款 4 項 2 目 1 節	預 算 數	說 明				
分支項目及用途別科目		單 位	數 量	單 價	金 額	內 容
委辦費	1,600,000	年	1	301,165	301,165	品等)。 公園綠地及園藝整理維護所需花木種子及種球等。
		年	1	3,682,489	3,682,489	公園綠地及園藝整理維護所需各項栽培用介質及材料(椰塊、樹皮、支撐花木材料、碎石、土壤細砂、遮陰器材、花拖、盆器、樹籍名牌固定繩等)。
		年	1	2,810,600	2,810,600	公園綠地及園藝整理維護所需各項肥料尿素、農藥及解毒劑等。
		年	1	2,916,702	2,916,702	公園綠地及園藝整理維護所需各項零星器材刀片及勞安用具(鋼釘、油漆、水泥、麻繩、砂輪片、三夾板、帆布、火星塞、木角材、鑽頭、PVC管、鏈條、刀片等)。
		年	1	1,199,696	1,199,696	公園綠地及園藝整理維護所需各項手工用具及耗材(圓鋤、鋤頭、大花剪、砍刀、鐮刀、鐵鏈、鋁梯、板手、研磨機剪草機刀片、鍊鋸條、手推車、電鑽、挖孔機、抽水馬達等)。
		枝	8070	100	807,000	全市路樹、園樹防災及防汛期加強支撐用保護架。
		項	1	1,600,000	1,600,000	樹木健康保護及推廣訓練等。 總經費明細如下： 1. 受保護樹木健康檢查及簡易病蟲害防治1,009,200元。 2. 辦理相關教育訓練講習或推廣課程480,

臺北市政府工務局公園路燈工程管理處

7-4-95

歲出計畫提要及分支項目概況表

中華民國106年度

單位：新臺幣元

7 款 4 項 2 目 1 節	預 算 數	說 明				
分支項目及用途別科目		單 位	數 量	單 價	金 額	內 容
一般事務費	241,028,393					000元。 3.行政管理費110,800元。
		套	17	800	13,600	公廁臨時工夏季工作服。
		套	17	1,800	30,600	公廁臨時工冬季工作服(2年1套)。
		件	59	200	11,800	花卉試驗中心、士林官邸、大安408號公園解說、士林官邸公園、榮星花園、新生公園、陽明公園、花卉試驗中心、南港公園、青年公園等清潔環境及新生、碧湖、大湖公園守護隊維管計畫志工服務背心。
		年	1	716,390	716,390	綠化教室講習、活動相關業務費用(材料、印刷、文具、雜項等)。
		年	1	445,900	445,900	印製各公園簡報及收費業務用表報帳冊等費用。
		年	1	300,000	300,000	印刷園藝推廣資料及手冊等。
		年	1	90,000	90,000	228紀念日會場佈置盆花等費用。
		年	1	4,230,000	4,230,000	辦理花季相關費用(材料、植栽、保全、運費及印刷等)。
年	1	6,750,000	6,750,000	辦理花卉等其他展覽相關費用(材料、植栽、保全、運費及印刷等)。		
年	1	3,827,828	3,827,828	辦理杜鵑花節、盆栽館及園藝展覽館展示相關費用(材料、植栽、保全、運費及印		

## 臺北市政府工務局公園路燈工程管理處

## 歲出計畫提要及分支項目概況表

中華民國106年度

單位：新臺幣元

7 款 4 項 2 目 1 節	預 算 數	說 明				內 容
分支項目及用途別科目		單 位	數 量	單 價	金 額	
						刷、保險費等)。
		年	1	92,120	92,120	慶典節日搭建、佈置牌樓等費用。
		次	2	133,950	267,900	青年所所轄公園建物及四周門窗玻璃清潔維護。
		次	2	45,120	90,240	圓山所所轄公園建物及四周門窗玻璃清潔維護。
		年	1	8,960,950	8,960,950	228公園、艋舺、逸仙公園及萬華402號歷史建物保全委外維護。
		年	1	23,638,000	23,638,000	陽明所所轄公園維護外包。
		年	1	15,424,000	15,424,000	花卉試驗中心所轄公園維護外包。
		年	1	20,577,000	20,577,000	青年所所轄公園維護外包。
		年	1	8,500,000	8,500,000	圓山所所轄公園維護外包。
		年	1	9,400,000	9,400,000	圓山所所轄花博公園等維護外包。
		年	1	14,500,000	14,500,000	臺北典藏植物園維護外包。
		年	1	17,482,000	17,482,000	南港所所轄公園維護外包。
		年	1	6,062,000	6,062,000	園藝所所轄公園維護外包。
		年	1	1,300,606	1,300,606	艋舺公園景觀噴泉等機電設施委外維護。
		年	1	1,100,000	1,100,000	康樂、榮星、南港、胡適、玉成、市民廣

臺北市政府工務局公園路燈工程管理處

7-4-97

歲出計畫提要及分支項目概況表

中華民國106年度

單位：新臺幣元

7 款 4 項 2 目 1 節	預 算 數	說 明				內 容
分支項目及用途別科目		單 位	數 量	單 價	金 額	
房屋建築養護費	621,760	座、天	93.50x365	1,000	34,127,500	場、興隆等公園電動噴水池設施委外維護。
		座、次、車	60x2x4	1,400	672,000	本處所轄公園公廁清潔維護外包。
		式	1	57,453,044	57,453,044	各公園公廁辦公室維護外包水肥清運費。
		年	1	2,913,915	2,913,915	綠地、廣場、道路安全島、噴水池及公共藝術品等委託外包維護費。
		式	1	2,000,000	2,000,000	公園監視系統及雲端影像監錄服務費。
		人、年	17x1	3,000	51,000	106年度臺北典藏植物園環境教育設施場所委託認證案（新增）。
		座	17	5,500	93,500	公廁臨時工健康檢查費用。
		年	1	528,260	528,260	公廁零星修理。
設施及機械設備養護費	556,574	年	1	238,811	238,811	花圃蔭棚、倉庫、灌溉用水管、園區栽培用水電設施等維護修理費。
		年	1	59,385	59,385	青年、圓山所所轄高低壓電設備檢測保養。
		月	12	16,967	203,604	陽明所所轄廣播設備及線路維護費。
		年	1	29,014	29,014	艋舺公園地下街商場管理維護費分攤款。
						儀器維護修理費(數位相機、顯微鏡、高

## 臺北市政府工務局公園路燈工程管理處

## 歲出計畫提要及分支項目概況表

中華民國106年度

單位：新臺幣元

7 款 4 項 2 目 1 節	預 算 數	說 明				
分支項目及用途別科目		單 位	數 量	單 價	金 額	內 容
國內旅費	548,700	公尺、年	280x1	92	25,760	壓殺菌釜、烘箱、PH測量器及無菌操作台等)。 電動噴水系統維護費。
國外旅費	483,546	人、天	354x1	1,550	548,700	赴市外參訪、參展、選苗、訪價、蒐集展覽品及原生觀賞植物品種推廣等差旅費
臨時人員酬金	13,480,562	式	1	483,546	483,546	106年荷蘭海外研習營(新增)。
		人、天	24x45	1,064	1,149,120	花季期間維護公園環境及石壇路、湖山路山坡等環境整理臨時工工資。
		年	1	68,947	68,947	陽明山花季臨時工退休(離)準備金(1,149,120元*6%)。
		年	1	5,487,116	5,487,116	公廁臨時工工資(薪資23,909元*17人*13.5月)。
		人、基數	4x35	33,000	4,620,000	公廁臨時工退休金。
		人、年	17x1	83	1,411	公廁臨時工工資墊償基金。
		人、月	17x12	1,593	324,972	公廁臨時工健保費機關負擔部分。
		人、月	17x12	2,004	408,816	公廁臨時工勞保費機關負擔部份。
		人、次	17x1	500	8,500	公廁臨時工生日宣慰費。
		人、小時	17x96	115	187,680	公廁臨時工逾時工作酬勞。

臺北市政府工務局公園路燈工程管理處

7-4-99

歲出計畫提要及分支項目概況表

中華民國106年度

單位：新臺幣元

7 款 4 項 2 目 1 節	預 算 數	說 明				
分支項目及用途別科目		單 位	數 量	單 價	金 額	內 容
四、鄰里公園維護業務	29,467,227	人、月	17x12	6,000	1,224,000	公廁臨時工清潔獎金。 較上年度預算數 21,618,804元，增加 7,848,423元。
業務費	29,467,227					
水電費	975,144	月	12	49,873.08	598,477	水費。
		月	12	31,388.92	376,667	電費。
油料	225,380	年、公升	1x9550	23.6	225,380	鄰里公園剪草機、鍊鋸油料費。
按日按件計資酬金	210,000	人次	105	2,000	210,000	辦理社區環境改造學者、專家專案諮詢出席費。
物品及材料	3,300,000	年	1	3,300,000	3,300,000	鄰里公園園藝整理維護所需各項物品及材料(肥料、手工用具等)。
一般事務費	24,527,798	年	1	446,947	446,947	鄰里公園認養費。
		年	1	23,537,551	23,537,551	12行政區鄰里公園及公有空地維護外包。
		年	1	543,300	543,300	辦理社區環境改造案件資料蒐集整理、提案現況環境探勘測、調查居民意見、製作規劃圖說、報告書印刷及召開座談會議、成果發表展覽及相關宣導品等費用。
設施及機械設備養護費	228,905	年	1	228,905	228,905	鄰里公園設施及機械設備養護費(剪草機養護等)。



# 臺北市政府工務局公園路燈工程管理處

7-4-101

## 歲出計畫提要及分支項目概況表

中華民國106年度

單位：新臺幣元

工作計畫名稱及編號	330401路燈維護	承辦單位	路燈隊、路燈科	預算金額	357,485,931 元
-----------	------------	------	---------	------	---------------

一、本工作計畫上年度預算數379,235,653元，前年度決算數358,212,662元。

二、本年度計畫內容及預期成果：

(一) 計畫內容：

1. 廣續辦理路燈巡查、線路檢修、用電安全檢查、燈具等耗材換裝、盞數普查及繳納路燈電費等業務。
2. 加強失明路燈之巡查修復業務，積極辦理路燈工程接管前照明情形之清查、同時複查區公所市容查報及市民電話通知地址不詳案件、測試供電電壓異常者、查明供電系統故障責任之歸屬，俾利及時完成修復工作。
3. 實施夜間巡查作業，同時加強宣導電話通報查修作業，24小時受理市民申修案件，以爭取路燈修復時效。

(二) 預期成果：

1. 廣續依路燈維修計畫，分區辦理維護管理，定期實施檢修，維持路燈正常照明，以維公共安全。
2. 廣續依巡查結果確實檢修失明路燈，並隨時與台電公司加強協調連繫，儘速修復因供電故障致失明之路燈，以達「路燈要亮」的施政目標，降低路燈失明率，消除治安死角。
3. 透過夜間巡查業務及電話24小時通報查修系統之推動，可顯著強化路燈失明報修作業效率，以即時查明修復失明路燈，維護市民行之安全。

三、分支項目及用途別科目預算明細表：

7 款 4 項 3 目 1 節	預 算 數		說 明			
分支項目及用途別科目	數	單 位	數 量	單 價	金 額	內 容
一、人員維持費	101,103,612					較上年度預算數 101,284,836元，減少 181,224元。
人事費	101,103,612					
法定編制人員待遇	25,342,800	年	1	25,342,800	25,342,800	職員25人人事費(詳人事費分析表)。
技工及工友待遇	62,092,800	年	1	62,092,800	62,092,800	職工128人人事費(詳人事費分析表)。
退休離職儲金	5,947,632	年	1	1,892,592	1,892,592	職員退休離職儲金(詳人事費分析表)。
		年	1	4,055,040	4,055,040	職工退休離職儲金(詳人事費分析表)。



## 臺北市政府工務局公園路燈工程管理處

## 歲出計畫提要及分支項目概況表

中華民國106年度

單位：新臺幣元

7 款 4 項 3 目 1 節 分支項目及用途別科目	預 算 數	說 明				
		單 位	數 量	單 價	金 額	內 容
保險	7,720,380	年	1	3,389,796	3,389,796	職員(工)健保費(詳人事費分析表)。
		年	1	696,408	696,408	職員公保費(詳人事費分析表)。
		年	1	3,634,176	3,634,176	職工勞保費(詳人事費分析表)。
二、路燈維護業務	256,382,319					較上年度預算數 277,950,817元，減少 21,568,498元。
人事費	4,470,975					
加班值班費	4,470,975	人、小時	17x70	185	220,150	職員趕辦業務加班費。
		人、小時	42x70	120	352,800	職工配合業務加班費。
		人、小時	82x360	120	3,542,400	職工每週3天實施夜間修燈作業加班費。
		人、小時	69x25	185	319,125	路燈維護競賽期間加班費。
		人、天	1x365	100	36,500	路燈維護夜點費。
業務費	251,911,344					
水電費	206,635,000	年	1	206,635,000	206,635,000	路燈電費。
通訊費	180,000	部、月	15x12	1,000	180,000	電話費。
其他業務租金	105,600	次、年	4x1	26,400	105,600	大同區行政大樓停車場路燈高空車及公務車停車費。

臺北市政府工務局公園路燈工程管理處

7-4-103

歲出計畫提要及分支項目概況表

中華民國106年度

單位：新臺幣元

7 款 4 項 3 目 1 節	預 算 數	說 明				
分支項目及用途別科目		單 位	數 量	單 價	金 額	內 容
稅捐及規費	890,994	輛、年	4x1	11,230	44,920	客貨兩用車使用牌照稅。
		輛、年	1x1	2,700	2,700	小貨車使用牌照稅。
		輛、年	2x1	6,300	12,600	吊車使用牌照稅。
		輛、年	1x1	9,900	9,900	吊車使用牌照稅。
		輛、年	1x1	11,700	11,700	吊車使用牌照稅。
		輛、年	2x1	3,600	7,200	升降工程車使用牌照稅。
		輛、年	6x1	4,500	27,000	升降工程車使用牌照稅。
		輛、年	3x1	5,400	16,200	升降工程車使用牌照稅。
		輛、年	18x1	6,300	113,400	升降工程車使用牌照稅。
		輛、年	1x1	7,200	7,200	升降工程車使用牌照稅。
		輛、年	1x1	9,900	9,900	升降工程車使用牌照稅。
		輛、年	3x1	11,700	35,100	升降工程車使用牌照稅。
		輛、年	4x1	6,180	24,720	客貨兩用車燃料使用費。
		輛、年	1x1	4,800	4,800	小貨車燃料使用費。
		輛、年	2x1	8,100	16,200	吊車燃料使用費。
		輛、年	1x1	11,502	11,502	吊車燃料使用費。

## 臺北市政府工務局公園路燈工程管理處

## 歲出計畫提要及分支項目概況表

中華民國106年度

單位：新臺幣元

7 款 4 項 3 目 1 節	預 算 數	說 明				
分支項目及用途別科目		單 位	數 量	單 價	金 額	內 容
		輛、年	1x1	15,318	15,318	吊車燃料使用費。
		輛、年	2x1	4,626	9,252	升降工程車燃料使用費。
		輛、年	6x1	5,940	35,640	升降工程車燃料使用費。
		輛、年	3x1	7,128	21,384	升降工程車燃料使用費。
		輛、年	18x1	8,100	145,800	升降工程車燃料使用費。
		輛、年	1x1	9,252	9,252	升降工程車燃料使用費。
		輛、年	1x1	11,502	11,502	升降工程車燃料使用費。
		輛、年	3x1	15,318	45,954	升降工程車燃料使用費。
		輛、年	1x1	450	450	小貨車檢驗執照費。
		輛、年	3x1	6,100	18,300	吊車檢驗執照費。
		輛、年	1x1	6,700	6,700	吊車檢驗執照費。
		輛、年	4x1	5,950	23,800	升降工程車檢驗執照費。
		輛、年	12x1	6,100	73,200	升降工程車檢驗執照費。
		輛、年	4x1	6,400	25,600	升降工程車檢驗執照費。
		輛、年	14x1	6,700	93,800	升降工程車檢驗執照費。
保險費	256,335					

臺北市政府工務局公園路燈工程管理處

7-4-105

歲出計畫提要及分支項目概況表

中華民國106年度

單位：新臺幣元

7 款 4 項 3 目 1 節	預 算 數	說 明				
分支項目及用途別科目		單 位	數 量	單 價	金 額	內 容
油料	1,962,773	輛、年	4x1	2,915	11,660	客貨兩用車保險費。
		輛、年	1x1	3,747	3,747	小貨車保險費。
		輛、年	4x1	9,551	38,204	吊車保險費。
		輛、年	8x1	4,573	36,584	升降工程車保險費。
		輛、年	26x1	6,390	166,140	升降工程車保險費。
		臺、月、公升	16x12x3	23.6	13,594	小型發電機汽油費。
		臺、月、公升	1x12x8	19.5	1,872	大型發電機柴油費。
		臺、月、公升	7x12x3	19.5	4,914	隧道發電機柴油費。
		輛、月、公升	4x12x139	23.6	157,460	客貨兩用車汽油費。
		輛、月、公升	1x12x139	23.6	39,365	小貨車汽油費。
		輛、月、公升	4x12x190	19.5	177,840	吊車柴油費。
		輛、月、公升	6x12x190	23.6	322,848	升降工程車汽油費。
外勤誤餐及交通費	2,047,880	輛、月、公升	28x12x190	19.5	1,244,880	升降工程車柴油費。
		人次	2340	80	187,200	職員外勤誤餐費。
		人次	22156	80	1,772,480	技工、園工、工友及駕駛外勤誤餐費。

## 臺北市政府工務局公園路燈工程管理處

## 歲出計畫提要及分支項目概況表

中華民國106年度

單位：新臺幣元

7 款 4 項 3 目 1 節	預 算 數	說 明				內 容
分支項目及用途別科目		單 位	數 量	單 價	金 額	
物品及材料	11,002,254	人次	2940	30	88,200	員工外勤交通費。
		月	12	23,754	285,048	PVC電線、電纜及PVC膠布、自融性防水膠布。
		月	12	11,792	141,504	保險絲、D型熔絲、D型熔絲座及保險絲、磁夾等。
		月	12	9,332	111,984	點燈管（含起動器、日光燈用）、防水保安套、閘刀開關。
		年	1	9,940	9,940	PVC管、PE軟管。
		年	1	1,345,841	1,345,841	高壓鈉燈安定器、複金屬水銀燈安定器、日光燈安定器。
		年	1	1,952,112	1,952,112	LED燈、電子式省電燈泡及彩色裝飾燈。
		年	1	1,762,591	1,762,591	日光燈管、高壓鈉燈管及複金屬燈管。
		年	1	540,272	540,272	漏電斷路器（含25、40、63A）。
		年	1	138,035	138,035	鈉燈及複金屬燈起動器。
年	1	503,920	503,920	橋頭燈鐵架（不銹鋼製）、橋頭燈壓克力罩、人行陸橋照明燈壓克力罩（含透明板、流明板）、安定器孔鐵蓋、壓克力罩與玻璃罩及反射鉛罩。		
年	1	1,992,598	1,992,598	鈉燈照明燈具、柱頭式燈具、隧道用燈具、投光燈具、宮燈式燈具、橋頭用警示燈		

臺北市政府工務局公園路燈工程管理處

7-4-107

歲出計畫提要及分支項目概況表

中華民國106年度

單位：新臺幣元

7 款 4 項 3 目 1 節	預 算 數	說 明				內 容
分支項目及用途別科目		單 位	數 量	單 價	金 額	
		年	1	814,106	814,106	具、地下道照明燈具及停電即明燈等。
		年	1	106,281	106,281	8m螺栓式燈桿、基座式燈桿、園燈用基座式燈桿及共架式燈桿。
		年	1	585,695	585,695	無熔絲開關。
		年	1	585,695	585,695	零星材料（含燈頭、FRP開關箱及內蓋、燈桿基礎警示錐、拉線礙子、耐熱導線、蓄電池、乾電池、噴漆、銅螺絲、鋼釘、木螺絲、基礎用螺栓、壓接端子、彈簧接頭、鋼帶、掛鈎、焊錫、焊條、焊油、乙炔、發電機零件等）。
		年	1	277,733	277,733	執行路燈維護業務所需物品(施工拒馬、測距輪、小型發電機、三用電表、絕緣電阻計、絕緣手套、口罩、工作安全帽、套頭工作燈、鋁梯、竹梯、護目面具、交通錐、指揮棒、警示燈等)。
		年	1	197,904	197,904	路燈維護用手工用具（含電工鉗、斜口鉗、尖嘴鉗、管子鉗、壓接鉗、剝線鉗、剪線鉗、電工刀、鐵鎚、電工皮帶、帆布帶、六角板手、套筒、板手、活動板手、梅花板手、螺絲起子、檢電筆、工具箱、腳踏釘、鉗子、電鑽、鑽頭、電銲槍、烙鐵、乙炔切斷氧氣調整器、氧氣調整器、高壓輸氣軟管、點火器等）。
		個	50	285	14,250	急救藥箱。
		個	22750	4	91,000	路燈維護標示牌。

## 臺北市政府工務局公園路燈工程管理處

## 歲出計畫提要及分支項目概況表

中華民國106年度

單位：新臺幣元

7 款 4 項 3 目 1 節	預 算 數	說 明				
分支項目及用途別科目		單 位	數 量	單 價	金 額	內 容
一般事務費	19,774,824	年	1	14,084	14,084	路燈維護清潔用消耗品。
		年	1	9,289	9,289	路燈維修登記各種文具紙張費用。
		支	8	266	2,128	滅火器換藥。
		年	1	1,939	1,939	大同區行政中心清潔用品購置分攤費用。
		雙	32	400	12,800	技工、園工、工友及駕駛工作鞋。
		雙	96	950	91,200	路燈維修現場工作人員工作鞋(含鋼頭)。
		年	1	11,000	11,000	印製路燈維護表費用。
		年	1	55,900	55,900	印製路燈維護服務人員名冊及維護計畫實施表費用。
		坪、月	250x12	50	150,000	大同區行政大樓分隊辦公室清潔維持費。
		年	1	360,000	360,000	環東基河快速道路成功橋粧點景觀設備委外養護費。
		年	1	1,508,500	1,508,500	麥帥一橋、麥帥二橋、民權大橋、彩虹橋等粧點景觀設備委外養護費。
		年	1	4,575,000	4,575,000	洲美快速道路之洲美橋(跨越基隆河段)、百齡橋、承德橋、社子大橋、社子國小及葫蘆國小前跨堤人行陸橋粧點景觀設備委外養護費。

臺北市政府工務局公園路燈工程管理處

7-4-109

歲出計畫提要及分支項目概況表

中華民國106年度

單位：新臺幣元

7 款 4 項 3 目 1 節	預 算 數	說 明				內 容
分支項目及用途別科目		單 位	數 量	單 價	金 額	
車輛及辦公器具養護費	1,401,239	年	1	3,379,175	3,379,175	大直橋、華中橋、中正橋、永福橋、福和橋、景美橋及客家文化主題公園跨堤平台粧點景觀設備委外養護費。
		年	1	7,600,570	7,600,570	信義快速、環東市民、水源、洲美等快速道路及車行地下道、隧道、人行天橋及人行地下道彩色景觀燈、管理員區等路燈委外養護費。
		年	1	1,795,500	1,795,500	河濱公園路燈委外養護費。
		套	128	800	102,400	技工、園工、工友及駕駛工作夏服。
		套	128	1,800	230,400	技工、園工、工友及駕駛工作冬服(2年1套)。
		年	1	6,379	6,379	大同區行政中心大樓外牆清洗分攤款(新增)。
		輛、年	4x1	30,000	120,000	客貨兩用車養護費(2013年購置)。
		輛、年	1x1	8,300	8,300	小貨車養護費(2016年購置)。
		輛、年	1x1	24,000	24,000	吊車養護費(2014年購置)。
		輛、年	1x1	32,989	32,989	吊車養護費(2013年購置)。
輛、年	2x1	49,000	98,000	吊車養護費(1997-2010年購置)。		
輛、年	5x1	8,300	41,500	升降工程車養護費(2016-2017年購置)。		



## 臺北市政府工務局公園路燈工程管理處

## 歲出計畫提要及分支項目概況表

中華民國106年度

單位：新臺幣元

7 款 4 項 3 目 1 節	預 算 數	說 明				內 容
分支項目及用途別科目		單 位	數 量	單 價	金 額	
設施及機械設備養護費	7,654,445	輛、年	2x1	24,000	48,000	升降工程車養護費(2014年購置)。
		輛、年	2x1	33,000	66,000	升降工程車養護費(2013年購置)。
		輛、年	25x1	38,498	962,450	升降工程車養護費(1997-2011年購置)。
		輛、年	34x1	49,000	1,666,000	特種車升降機養護費(1994-2008年購置)。
		輛、年	2x1	24,000	48,000	吊機養護費(2014年購置)。
		輛、年	2x1	49,000	98,000	吊機養護費(1997年購置)。
		臺、年	24x1	1,468	35,232	小型發電機養護費。
		年	1	45,859	45,859	測試用儀表檢驗維護修理費。
		臺、月	11x12	2,991	394,812	隧道用大型發電機養護費(辛亥、莊敬、懷恩、自強南側、自強北側、金龍、民權、復興北路機場隧道北側、康樂、大湖)。
		年	1	564,048	564,048	基隆路車行地下道、信義快速道路隧道車行地下道及復興北路機場隧道等電氣控制設備養護費。
年	1	4,759,514	4,759,514	本市東西向市民大道、新社區基隆河截彎取直、鐵改局南港管專CL391A/CL391B標共同管道管理維護費及北投士林科技園區區段徵收公共工程共同管道年度巡檢維護費(依新工處北市新管理字09360305400號		

臺北市政府工務局公園路燈工程管理處

7-4-111

歲出計畫提要及分支項目概況表

中華民國106年度

單位：新臺幣元

7 款 4 項 3 目 1 節	預 算 數	說 明				
分支項目及用途別科目		單 位	數 量	單 價	金 額	內 容
		年	1	11,992	11,992	函辦理)。 大同區行政中心中央空調系統保養分攤款 (新增)。
		年	1	30,988	30,988	大同區行政中心電梯設備維護保養分攤款 。



# 臺北市政府工務局公園路燈工程管理處

7-4-113

## 歲出計畫提要及分支項目概況表

中華民國106年度

單位：新臺幣元

工作計畫名稱及編號	S17102營建工程	承辦單位	青年所、園藝所、工務科	預算金額	26,801,478 元
-----------	------------	------	-------------	------	--------------

一、本工作計畫上年度預算數24,325,650元，前年度決算數49,838,642元。

二、本年度計畫內容及預期成果：

(一) 計畫內容：

    辦理所轄建物整修工程等4項，改善老舊房舍及辦公處所，包括所轄辦公房舍整修、士林官邸公園房舍整修及民生副中心大樓電梯及發電機更新工程。

(二) 預期成果：

    1. 整修公有老舊建築物，提供市民便利、安全的遊憩場所。

    2. 改善老舊房舍環境，提供員工安全、舒適之辦公環境，以提升工作效率。

三、分支項目及用途別科目預算明細表：

7 款 4 項 4 目 1 節	預 算 數	說 明				
分支項目及用途別科目		單 位	數 量	單 價	金 額	內 容
一、其他修建工程	26,801,478				20,266,661	較上年度預算數 24,325,650元，增加 2,475,828元。  1. 本處所轄辦公房舍整修工程 本計畫包含處本部辦公室、青年公園管理所辦公室、陽明山公園管理所辦公室、園藝管理所辦公室及工務科東區工務所辦公室。本處處本部辦公室及青年公園管理所辦公室，須辦理地坪及系統辦公書櫃更新等工程。陽明山管理所辦公室、工務科東區工務所辦公室，須辦理內部整修，空間規劃，水電更換，老舊管線汰換，及結構補強建物更新等整修工程。園藝管理所辦公室，須辦理建物整修工程。本工程為105-106年度連續工程，總工程費經議會審定為 26,619,000元，以前年度編列 6,352,339元，本年度編列 20,266,661元，各年度資金需求詳如後附分年資金需求

## 臺北市政府工務局公園路燈工程管理處

## 歲出計畫提要及分支項目概況表

中華民國106年度

單位：新臺幣元

7 款 4 項 4 目 1 節	預 算 數	說 明				
分支項目及用途別科目		單 位	數 量	單 價	金 額	內 容
設備及投資 房屋建築及設備費	20,266,661					表。
	20,266,661	年	1	227,309	227,309	本年度所需委託規劃設計技術服務費。
		年	1	446,349	446,349	本年度所需委託監造技術服務費。
		年	1	19,003,287	19,003,287	本年度所需施工費。
		年	1	589,716	589,716	按施工費提列工程管理費(3.10%)。
設備及投資 房屋建築及設備費	6,000,000				6,000,000	2. 士林官邸公園房舍整修工程 士林官邸公園房舍老舊，需辦理內外部整修、空間規劃及水電更換等整修工程。
	6,000,000	式	1	5,800,971	5,800,971	施工費。
		式	1	199,029	199,029	按施工費提列工程管理費(5,000,000*3.5%+800,971*3%)。
設備及投資	274,851				274,851	3. 民生副中心大樓106年電梯更新工程分攤款 本工程由臺北市立松山幼兒園主政，總工程費 3,244,995元，本處分攤比例為8.47%，本年度編列 274,851元。

臺北市政府工務局公園路燈工程管理處

7-4-115

歲出計畫提要及分支項目概況表

中華民國106年度

單位：新臺幣元

7 款 4 項 4 目 1 節	預 算 數	說 明				
分支項目及用途別科目		單 位	數 量	單 價	金 額	內 容
房屋建築及設備費	274,851	式	1	255,912	255,912	施工費。
		式	1	14,204	14,204	委託設計監造費。
		式	1	4,735	4,735	按施工費提列工程管理費(1.85%)。
設備及投資	259,966	4. 民生副中心大樓106年發電機更新工程分攤款				
房屋建築及設備費	259,966	本工程由臺北市立松山幼兒園主政，總工程費 3,069,261元，本處分攤比例為8.47%，本年度編列 259,966元。				
		式	1	241,877	241,877	施工費。
		式	1	13,567	13,567	委託設計監造費。
		式	1	4,522	4,522	按施工費提列工程管理費(1.87%)。

## 臺北市政府工務局公園路燈工程管理處

## 歲出計畫提要及分支項目概況表

中華民國106年度

單位：新臺幣元

工作計畫名稱及編號	517103交通及運輸設備	承辦單位	秘書室	預算金額	44,560,000 元
-----------	---------------	------	-----	------	--------------

一、本工作計畫上年度預算數26,025,000元，前年度決算數52,504,362元。

二、本年度計畫內容及預期成果：

(一) 計畫內容：汰換大型傾卸工程車1輛、大型高空升降車3輛、客貨兩用車3輛、垃圾車1輛、小型傾卸工程車1輛、大型碎木拖卡車1輛、大型吊車2輛、特殊大型高空升降車1輛、電動公務機車6輛及新購電動公務機車69輛。

(二) 預期成果：汰換車齡過久不堪使用之老舊車輛，以合理降低車輛之維修養護費，同時亦可提升工作效率，增加使用之安全性。

三、分支項目及用途別科目預算明細表：

7 款 4 項 4 目 2 節 分支項目及用途別科目	預 算 數	說 明				
		單 位	數 量	單 價	金 額	內 容
設備及投資	44,560,000					
運輸設備費	44,560,000	輛	1	2,000,000	2,000,000	汰換大型傾卸工程車(1997年購置，車號BP-400)。
		輛	3	3,400,000	10,200,000	汰換大型高空升降工程車(1996年及1997年購置，車號BP-632、BO-792、BO-793)。
		輛	3	820,000	2,460,000	汰換客貨兩用車(2002年購置，車號8D-2647、8D-2649、8D-2648)。
		輛	1	3,000,000	3,000,000	汰換大型密封式垃圾車(2004年購置，車號042-BH)。
		輛	1	1,500,000	1,500,000	汰換小型傾卸工程車(2000年購置，車號DX-6100)。

臺北市政府工務局公園路燈工程管理處

7-4-117

歲出計畫提要及分支項目概況表

中華民國106年度

單位：新臺幣元

7 款 4 項 4 目 2 節	預 算 數	說 明				
分支項目及用途別科目		單 位	數 量	單 價	金 額	內 容
		輛	1	3,800,000	3,800,000	汰換大型碎木拖卡車(1999年購置，車號BS-066)。
		輛	2	4,500,000	9,000,000	汰換大型吊車(1997年及1999年購置，車號BS-070、BQ-321)。
		輛	1	6,000,000	6,000,000	汰換特殊大型高空升降工程車(1997年購置，車號BP-635)。
		輛	6	88,000	528,000	汰換電動公務機車(2002年購置，車號BJH-198、BJH-201、BJH-202、BJH-203、BJH-205、BJH-206)。
		輛	69	88,000	6,072,000	新購電動公務機車。



## 臺北市政府工務局公園路燈工程管理處

## 歲出計畫提要及分支項目概況表

中華民國106年度

單位：新臺幣元

工作計畫名稱及編號	517104其他設備	承辦單位	秘書室、園藝隊、各公園管理所、資訊室	預算金額	6,362,910 元
-----------	------------	------	--------------------	------	-------------

一、本工作計畫上年度預算數13,229,535元，前年度決算數17,077,306元。

二、本年度計畫內容及預期成果：

(一) 計畫內容：

1. 購置公園、綠地、行道樹及路燈維護用各項機具。
2. 購置電腦、電腦周邊設備及冷氣機。

(二) 預期成果：

1. 汰換公園、綠地、行道樹及路燈維護用之各項機具，以供一般維護業務使用之需求，同時亦增進機具使用之安全，減少勞安事故之發生。
2. 汰換已達耐用年限之電腦設備，以提升業務資訊化之行政效率。

三、分支項目及用途別科目預算明細表：

7 款 4 項 4 目 3 節 分支項目及用途別科目	預 算 數	說 明				
		單 位	數 量	單 價	金 額	內 容
設備及投資	6,362,910					
機械設備費	409,320					
		臺	1	112,500	112,500	汰換搬運車。
		臺	5	13,824	69,120	汰換18"動力鏈鋸。
		組	1	90,000	90,000	汰換電子交換機。
		臺	1	22,050	22,050	汰換中耕機。
		臺	1	12,150	12,150	汰換動力抽水機。
		臺	2	11,700	23,400	汰換剪籬機。
		臺	2	23,400	46,800	汰換11"動力鏈鋸。

臺北市政府工務局公園路燈工程管理處

7-4-119

歲出計畫提要及分支項目概況表

中華民國106年度

單位：新臺幣元

7 款 4 項 4 目 3 節	預 算 數	說 明				
分支項目及用途別科目		單 位	數 量	單 價	金 額	內 容
資訊軟硬體設備費	3,311,550	臺	1	10,800	10,800	新購加壓馬達1馬力(含回流管線)。
		臺	1	22,500	22,500	新購噴霧馬達3馬力(含回流管線)。
		部	87	18,450	1,605,150	汰換個人電腦。
		年	1	626,400	626,400	網路及資訊周邊設備。
		年	1	1,080,000	1,080,000	電腦套裝軟體。
雜項設備費	2,642,040	年	1	19,440	19,440	電腦書籍。
		臺	33	16,200	534,600	汰換冷氣機(窗型2噸)。
		臺	1	234,000	234,000	汰換箱型冷氣機(10噸)。
		臺	3	40,500	121,500	汰換分離式一對一冷氣機(3噸)。
		臺	1	27,000	27,000	汰換分離式一對一冷氣機(2噸)。
		臺	4	76,500	306,000	汰換7.5噸箱型冷氣機。
		臺	1	54,000	54,000	汰換分離式一對二冷氣機(5噸)。
		臺	1	486,900	486,900	汰換多聯變頻冷氣機。
		臺	1	72,000	72,000	汰換分離式一對一冷氣機(5噸)。
		臺	3	16,200	48,600	新購窗型冷氣機(2噸)。

## 臺北市政府工務局公園路燈工程管理處

## 歲出計畫提要及分支項目概況表

中華民國106年度

單位：新臺幣元

7 款 4 項 4 目 3 節	預 算 數	說 明				
分支項目及用途別科目		單 位	數 量	單 價	金 額	內 容
		臺	2	234,000	468,000	新購分離式冷氣機(10噸)。
		臺	2	27,000	54,000	新購分離式冷氣機(2噸)。
		臺	2	40,500	81,000	新購分離式一對一冷氣機(3噸)。
		臺	1	27,000	27,000	新購分離式一對一冷氣機(2.5噸)。
		臺	2	54,000	108,000	新購分離式一對二冷氣機(5噸)。

# 臺北市政府工務局公園路燈工程管理處

7-4-121

## 歲出計畫提要及分支項目概況表

中華民國106年度

單位：新臺幣元

工作計畫名稱及編號	517701公園及綠化工程	承辦單位	各公園管理所、園藝科、園藝隊	預算金額	1,179,248,072 元
-----------	---------------	------	----------------	------	-----------------

一、本工作計畫上年度預算數1,197,068,405元，前年度決算數622,784,206元。

二、本年度計畫內容及預期成果：

(一)計畫內容：

辦理公園及綠化工程等39項工程，主要辦理內容如下：

1. 廣續辦理各公園管理所整建工程及土木、水電、綠化等預約維護工程。
2. 配合都市計畫，辦理本處公園、綠地、廣場新(擴)建及更新工程。
3. 辦理公園轄區公廁改善工程。
4. 廣續辦理道路、綠地公園等加強綠美化工程。
5. 綠地廣場苗圃安全島設施整建工程。
6. 綠地廣場行道樹修剪、病蟲害防治、補植、更新及綠美化工程。
7. 廣續辦理樹苗、花卉培育。
8. 辦理田園城市總體規劃。
9. 辦理各鄰里公園整建及社區環境改造工程及水電、綠化、預約維護工程，亦加強各鄰里公園遊具檢視維修。

(二)預期成果：

1. 改善公園設施品質及社區環境，並美化市容，提供充足、安全、有特色的公園，提高市民遊園率，繁榮社會並提供正當休憩場所。
2. 提升市民生活環境品質，擴大綠化、遊憩空間，依都市計畫及公共設施保留地取得情形，策訂本市公園綠地中程發展計畫，並配合本府既定政策依年度計畫程序積極辦理公園興闢，以達到各公園均衡分布於市區及郊區，並提高平均每人享有公園綠地面積。
3. 改善公園公廁無障礙環境設施，調整動線，建立更人性化的如廁空間，提升都會公園公廁的品質。
4. 保持全市行道樹優美景觀，提高綠化環境品質，以淨化都市空氣。
5. 廣續執行安全島整理及更新花木，促進花木存活率，維護植物生態，改善安全島噴灌系統，藉此節省人力及改善灑水車不敷使用之情況。
6. 廣續加強實施行道樹病蟲害預防及防治工作，以減少行道樹病蟲害發生率。
7. 廣續培育花木花苗，及設計創意植物，增加各項園藝展示活動的創新與豐富性。
8. 推廣田園城市政策，供民眾享有參與種菜當都市農夫的樂趣。
9. 提供市民優質社區環境，提昇生活環境品質，擴大市民參與鄰里公園改造，活化與強化社區活力。

三、分支項目及用途別科目預算明細表：

## 臺北市政府工務局公園路燈工程管理處

## 歲出計畫提要及分支項目概況表

中華民國106年度

單位：新臺幣元

7 款 4 項 5 目 1 節	預 算 數	說 明				內 容
分支項目及用途別科目		單 位	數 量	單 價	金 額	
一、公園及綠化工程	1,179,248,072					較上年度預算數 1,197,068,405元，減少 17,820,333元。
設備及投資	44,690,370				44,690,370	1.陽明山公園管理所所轄公園整建工程依往年執行公園整建工程及維護經費預估編列，分別辦理採購。
公共建設及設施費	44,690,370	年	1	43,454,020	43,454,020	施工費。
		式	1	1,236,350	1,236,350	按施工費提列工程管理費。 (5,000,000*3.5%+20,000,000*3%+18,454,020*2.5%)
設備及投資	41,209,350				41,209,350	2.青年公園管理所所轄公園整建工程依往年執行公園整建工程及維護經費預估編列，分別辦理採購。
公共建設及設施費	41,209,350	年	1	40,057,902	40,057,902	施工費。
		式	1	1,151,448	1,151,448	按施工費提列工程管理費。 (5,000,000*3.5%+20,000,000*3%+15,057,902*2.5%)
					30,150,000	3.圓山公園管理所所轄公園整建工程依往年執行公園整建工程及維護經費預估編列，分別辦理採購。

臺北市政府工務局公園路燈工程管理處

7-4-123

歲出計畫提要及分支項目概況表

中華民國106年度

單位：新臺幣元

7 款 4 項 5 目 1 節	預 算 數	說 明				
分支項目及用途別科目		單 位	數 量	單 價	金 額	內 容
設備及投資	30,150,000					
公共建設及設施費	30,150,000	年	1	29,268,293	29,268,293	施工費。
		式	1	881,707	881,707	按施工費提列工程管理費。 (5,000,000*3.5%+20,000,000*3%+4,268,293*2.5%)
					36,613,174	4.南港公園管理所轄公園整建工程 依往年執行公園整建工程及維護經費預估 編列，分別辦理採購。
設備及投資	36,613,174					
公共建設及設施費	36,613,174	年	1	35,573,828	35,573,828	施工費。
		年	1	1,039,346	1,039,346	按施工費提列工程管理費。(5,000,000*3.5%+20,000,000*3%+10,573,828*2.5%)。
					22,109,972	5.園藝管理所轄公園整建工程 依往年執行公園整建工程及維護經費預估 編列，分別辦理採購。
設備及投資	22,109,972					
公共建設及設施費	22,109,972	年	1	21,441,720	21,441,720	施工費。
		式	1	668,252	668,252	按施工費提列工程管理費。

## 臺北市政府工務局公園路燈工程管理處

## 歲出計畫提要及分支項目概況表

中華民國106年度

單位：新臺幣元

7 款 4 項 5 目 1 節 分支項目及用途別科目	預 算 數	說 明				
		單 位	數 量	單 價	金 額	
設備及投資	21,206,757				(5,000,000*3.5%+16,441,720*3%)	
公共建設及設施費	21,206,757				6.花卉試驗中心所轄公園整建工程 依往年執行公園整建工程及維護經費預估 編列，分別辦理採購。	
		年	1	20,564,813	20,564,813	施工費。
		式	1	641,944	641,944	按施工費提列工程管理費。
					(5,000,000*3.5%+15,564,813*3%)	
設備及投資	5,398,065				5,398,065	7.公園、綠地、廣場設施整建工程委託規 劃設計技術服務案
公共建設及設施費	5,398,065					本計畫係辦理本處及各公園管理所轄區公 園、綠地、廣場委託規劃設計。
		式	1	5,398,065	5,398,065	委託規劃設計技術服務費。
					211,534,859	8.臺北市12行政區所轄鄰里公園整建及社 區環境改造工程
設備及投資	211,534,859					執行鄰里公園維護及公園綠化工程，辦理 規劃改造鄰里公園，以符合社區居民使用 需求並重新塑造公園特色，並依施作項目 分別辦理採購。

臺北市政府工務局公園路燈工程管理處

7-4-125

歲出計畫提要及分支項目概況表

中華民國106年度

單位：新臺幣元

7 款 4 項 5 目 1 節	預 算 數	說 明				
分支項目及用途別科目		單 位	數 量	單 價	金 額	內 容
公共建設及設施費	211,534,859	式	1	14,492,340	14,492,340	委託規劃設計及監造技術服務費。
		式	1	193,952,989	193,952,989	施工費。
		式	1	3,089,530	3,089,530	按施工費提列工程管理費。 (5,000,000*3.5%+20,000,000*3%+25,000,000*2.5%+50,000,000*1.5%+93,952,989*1%)
					31,500,000	9.公園、綠地、廣場園路整平改善工程 本處及各公園管理所轄區公園廣場園路整平改善，提升公園通行安全品質，依往年執行情形預估編列，分別辦理採購。
設備及投資	31,500,000					
公共建設及設施費	31,500,000	式	1	30,585,366	30,585,366	施工費。
		式	1	914,634	914,634	按施工費提列工程管理費。 (5,000,000*3.5%+20,000,000*3%+5,585,366*2.5%)
					1,800,000	10.公園、綠地、廣場園路整平改善工程 委託規劃設計技術服務案 本計畫係辦理下年度本處及各公園管理所轄區公園廣場園路整平改善設計、透水鋪面調查、分析、規劃。
設備及投資	1,800,000					



## 臺北市政府工務局公園路燈工程管理處

## 歲出計畫提要及分支項目概況表

中華民國106年度

單位：新臺幣元

7 款 4 項 5 目 1 節	預 算 數	說 明				內 容
分支項目及用途別科目		單 位	數 量	單 價	金 額	
公共建設及設施費	1,800,000	式	1	1,800,000	1,800,000	委託規劃設計技術服務費。
設備及投資	18,900,000				18,900,000	11.公園、綠地、廣場公廁改善工程 本處及各公園管理所轄區公園公廁暨無障礙環境空間改善，依往年執行情形預估編列，分別辦理採購。
公共建設及設施費	18,900,000	式	1	1,694,483	1,694,483	委託規劃設計監造技術服務費。
		式	1	16,680,114	16,680,114	施工費。
		式	1	525,403	525,403	按施工費提列工程管理費。 (5,000,000*3.5%+11,680,114*3%)
設備及投資	38,700,000				38,700,000	12.兒童遊戲場及附屬設施改善工程 為使公園兒童遊樂設施符合最新CNS標準要求，依檢驗機構進行公園兒童遊戲場設備全面性檢測之檢測結果，以確保兒童遊樂設施使用安全，依往年執行情形預估編列，分別辦理採購。
公共建設及設施費	38,700,000	式	1	4,833,851	4,833,851	委託規劃設計及監造技術服務費。
		式	1	32,893,805	32,893,805	施工費。

臺北市政府工務局公園路燈工程管理處

7-4-127

歲出計畫提要及分支項目概況表

中華民國106年度

單位：新臺幣元

7 款 4 項 5 目 1 節	預 算 數	說 明				內 容
分支項目及用途別科目		單 位	數 量	單 價	金 額	
設備及投資	131,048,971	式	1	972,344	972,344	按施工費提列工程管理費(5,000,000*3.5%+20,000,000*3%+7,893,805*2.5%)。
公共建設及設施費	131,048,971				131,048,971	13.二代公園更新計畫 二代公園更新計畫包含中強公園、天和及天和一號公園、東和公園。中強公園基地位於信義路五段150巷，公園總面積 41,827平方公尺；天和及天和一號公園位於天母東路69巷前，公園總面積 14,936平方公尺；東和公園位於中山北路七段14巷旁，公園總面積 32,140平方公尺。本工程為104-106年度連續工程，總工程費經議會審定為 242,406,705元，以前年度已編列 111,357,734元，本年度編列 131,048,971元，各年度資金需求詳如後附分年資金需求表。
		式	1	126,327,889	126,327,889	本年度所需施工費。
		式	1	2,797,407	2,797,407	本年度所需委託規劃設計及監造技術服務費。
		式	1	1,923,675	1,923,675	按施工費提列工程管理費。(1.52%)
					11,030,965	14.中正23號(交六)廣場景觀綠美化工程 中正23號(交六)廣場面積 39,233平方公尺，位於忠孝西路與重慶北路口東側，配合西區門戶計畫之中期計畫項目(計畫期程104年1月-106年6月)。本工程為

## 臺北市政府工務局公園路燈工程管理處

## 歲出計畫提要及分支項目概況表

中華民國106年度

單位：新臺幣元

7 款 4 項 5 目 1 節	預 算 數	說 明				內 容
分支項目及用途別科目		單 位	數 量	單 價	金 額	
設備及投資	11,030,965					105-106年度連續工程，總工程費經議會審定為 37,586,784元，以前年度編列 26,555,819元，本年度編列 11,030,965元，各年度資金需求詳如後附分年資金需求表。
公共建設及設施費	11,030,965	式	1	9,939,600	9,939,600	本年度所需施工費。
		式	1	713,748	713,748	本年度所需委託設計及監造服務費。
		式	1	377,617	377,617	按施工費提列工程管理費。(2.95%)
					4,000,000	15. 田園城市推廣計畫策略規劃技術服務案 本計畫係辦理本府「田園城市推廣計畫」之願景規劃、成果發表研討及推廣策劃之相關委託作業事宜。本規劃為105-106年度連續計畫，總規劃費經議會審定為 7,000,000元，以前年度編列 3,000,000元，本年度編列 4,000,000元，各年度資金需求詳如後附分年資金需求表。
設備及投資	4,000,000					
公共建設及設施費	4,000,000	式	1	4,000,000	4,000,000	本年度所需委託規劃服務費。
					86,986,970	16. 北門廣場景觀工程 本基地以北門為中心向外150~200公尺範

臺北市政府工務局公園路燈工程管理處

7-4-129

歲出計畫提要及分支項目概況表

中華民國106年度

單位：新臺幣元

7 款 4 項 5 目 1 節	預 算 數	說 明				內 容
分支項目及用途別科目		單 位	數 量	單 價	金 額	
設備及投資	86,986,970					圍為主，東以重慶南北路、南至開封街，西臨漢中街，北以市民大道為界，規劃範圍以北門周遭半徑100公尺為主，廣場總面積 18,000平方公尺，配合西區門戶計畫之中期計畫項目，辦理本案景觀工程。本工程為105-107年度連續工程，總工程費經議會審定為 133,429,400元，以前年度編列 7,170,000元，本年度編列 86,986,970元，餘 39,272,430元編列於以後年度，各年度資金需求詳如後附分年資金需求表。
公共建設及設施費	86,986,970	式	1	81,130,000	81,130,000	本年度所需施工費。
		式	1	4,280,920	4,280,920	本年度所需委託規劃設計及監造技術服務費。
		式	1	1,576,050	1,576,050	按施工費提列工程管理費(1.99%)。
					8,480,351	17. 公園綠地系統委託技術服務案 對於本市之公園、綠地、廣場等短、中、長期願景規劃，並提供決策者各政策方向可行性分析與願景模擬(含3D模擬、模型)，以利重要政策之評估及向社會大眾解說之需求等。本規劃為105-107年度連續計畫，總規劃費經議會審定為 37,450,600元，以前年度編列 14,015,940元，本年度編列 8,480,351元，餘 14,954,309元

## 臺北市政府工務局公園路燈工程管理處

## 歲出計畫提要及分支項目概況表

中華民國106年度

單位：新臺幣元

7 款 4 項 5 目 1 節	預 算 數	說 明				
分支項目及用途別科目		單 位	數 量	單 價	金 額	內 容
設備及投資	8,480,351					編列於以後年度，各年度資金需求詳如後附分年資金需求表。
公共建設及設施費	8,480,351	式	1	8,310,351	8,310,351	本年度所需委託規劃服務費。
		式	1	170,000	170,000	本年度所需鑑界費。
					255,660	18.大同388號公園新建工程 本公園位於大同區昌吉街131巷旁，面積1,600平方公尺，配合大同地區再生計畫項目進行公園闢建。本工程為106-108年度連續工程，總工程費經議會審定為7,036,740元，本年度編列255,660元，餘6,781,080元編列於以後年度，各年度資金需求詳如後附分年資金需求表。(補償費649,283,173元編列於7-1-62)
設備及投資	255,660					
公共建設及設施費	255,660	式	1	195,660	195,660	本年度所需委託設計及監造技術服務費。
		式	1	60,000	60,000	本年度所需鑑界費。
					(7,036,740)	總工程費明細如下：
		式	1	620,000	620,000	委託設計及監造技術服務費。
		式	1	45,660	45,660	鑑界費。
		式	1	84,340	84,340	水電外線及道路挖補費。

臺北市政府工務局公園路燈工程管理處

7-4-131

歲出計畫提要及分支項目概況表

中華民國106年度

單位：新臺幣元

7 款 4 項 5 目 1 節	預 算 數	說 明				內 容
分支項目及用途別科目		單 位	數 量	單 價	金 額	
設備及投資 公共建設及設施費	15,372,750	式	1	6,079,359	6,079,359	施工費。
		式	1	207,381	207,381	按施工費提列工程管理費(5,000,000*3.5%+1,079,359*3%)。
	15,372,750					15,372,750 19. 南港公園更新工程
	15,372,750	式	1	15,087,594	15,087,594	本年度所需施工費。
		式	1	285,156	285,156	按施工費提列工程管理費(1.89%)。
		式	1	129,789,717	129,789,717	施工費。
		式	1	2,447,897	2,447,897	按施工費提列工程管理費(5,000,000*3.5%+20,000,000*3%+25,000,000*2.5%+50,000,000*1.5%+29,789,717*1%)。
		( 132,237,614 )				總工程費明細如下：
						2,336,500 20. 南港62號公園新建工程
						公園面積 25,408平方公尺，位於南港路三段149巷，位屬東區門戶計畫範圍，本工程為106-108年度連續工程，總工程費

## 臺北市政府工務局公園路燈工程管理處

## 歲出計畫提要及分支項目概況表

中華民國106年度

單位：新臺幣元

7 款 4 項 5 目 1 節	預 算 數	說 明				
分支項目及用途別科目		單 位	數 量	單 價	金 額	內 容
設備及投資	2,336,500					經議會審定為 74,937,330元，本年度編列 2,336,500元，餘 72,600,830元編列於以後年度，各年度資金需求詳如後附分年資金需求表。
公共建設及設施費	2,336,500	式	1	1,363,236	1,363,236	本年度所需委託設計及監造技術服務費。
		式	1	203,264	203,264	本年度所需測量費。
		式	1	720,000	720,000	本年度所需鑽探費。
		式	1	50,000	50,000	本年度所需工程管理費。
					( 74,937,330 )	總工程費明細如下：
		式	1	4,000,000	4,000,000	委託設計及監造技術服務費。
		式	1	203,264	203,264	測量費。
		式	1	720,000	720,000	鑽探費。
		式	1	200,000	200,000	外線補助費。
		式	1	68,141,937	68,141,937	施工費。
		式	1	1,672,129	1,672,129	按施工費提列工程管理費(5,000,000*3.5%+20,000,000*3%+25,000,000*2.5%+18,141,937*1.5%)。
					1,958,800	21. 大安410號公園新建工程

臺北市政府工務局公園路燈工程管理處

7-4-133

歲出計畫提要及分支項目概況表

中華民國106年度

單位：新臺幣元

7 款 4 項 5 目 1 節	預 算 數	說 明				內 容
分支項目及用途別科目		單 位	數 量	單 價	金 額	
設備及投資	1,958,800					公園面積 17,891平方公尺，位於和平東路3段512巷底。本工程為106-108年度連續工程，總工程費經議會審定為 55,026,000元，本年度編列 1,958,800元，餘 53,067,200元編列於以後年度，各年度資金需求詳如後附分年資金需求表。(補償費 275,919,000元編列於7-1-62)
公共建設及設施費	1,958,800	式	1	1,188,800	1,188,800	本年度所需委託設計及監造服務費。
		式	1	720,000	720,000	本年度所需鑽探費。
		式	1	50,000	50,000	本年度所需工程管理費。
					( 55,026,000 )	總工程費明細如下：
		式	1	4,645,000	4,645,000	委託設計及監造服務費。
		式	1	720,000	720,000	鑽探費。
		式	1	48,303,415	48,303,415	施工費。
		式	1	1,357,585	1,357,585	按施工費提列工程管理費 (5,000,000*3.5%+20,000,000*3%+23,303,415*2.5%)。
					4,453,632	22. 文山(景美)41號公園委託規劃設計技術服務案 公園總面積 102,805平方公尺，位於文山(景美)19號公園東側、北側所圍地區。本



## 臺北市政府工務局公園路燈工程管理處

## 歲出計畫提要及分支項目概況表

中華民國106年度

單位：新臺幣元

7 款 4 項 5 目 1 節	預 算 數		說 明			
分支項目及用途別科目		單 位	數 量	單 價	金 額	內 容
設備及投資	4,453,632					規劃設計為106-107年度連續計畫，總規劃設計費經議會審定為 8,907,264元，本年度編列 4,453,632元，餘 4,453,632元編列於以後年度，各年度資金需求詳如後附分年資金需求表。
公共建設及設施費	4,453,632	式	1	4,453,632	4,453,632	本年度所需委託規劃設計費。
					( 8,907,264 )	總規劃設計費明細如下：
		式	1	8,907,264	8,907,264	委託規劃設計費。
設備及投資	4,548,391				4,548,391	23. 信義414號公園新建工程
公共建設及設施費	4,548,391	式	1	3,523,462	3,523,462	開闢面積為 11,790平方公尺，位於信安街、吳興街220巷交口(陸軍保養廠)，目前已完成簡易綠化。本工程為106-108年度連續工程，總工程費經議會審定為 45,226,360元，本年度編列 4,548,391元，餘 40,677,969元編列於以後年度，各年度資金需求詳如後附分年資金需求表。
		式	1	986,827	986,827	本年度所需委託規劃設計及監造技術服務費。
		式	1	38,102	38,102	本年度所需工程管理費(1.29%)。
					( 45,226,360 )	總工程費明細如下：

臺北市政府工務局公園路燈工程管理處

7-4-135

歲出計畫提要及分支項目概況表

中華民國106年度

單位：新臺幣元

7 款 4 項 5 目 1 節	預 算 數	說 明				內 容
分支項目及用途別科目		單 位	數 量	單 價	金 額	
設備及投資 公共建設及設施費	12,614,125	式	1	42,652,513	42,652,513	施工費。
		式	1	2,022,067	2,022,067	委託規劃設計及監造技術服務費。
		式	1	551,780	551,780	工程管理費(5,000,000*3.5%+20,000,000*3%+17,652,513*2.5%)。
		12,614,125 24. 大安149號公園新建工程 公園面積 1,757平方公尺，位於敦化南路一段236巷與仁愛路四段71巷交口。				
設備及投資 公共建設及設施費	12,614,125	式	1	11,523,422	11,523,422	施工費。
		式	1	720,000	720,000	水電外線補助費。
		式	1	370,703	370,703	按施工費提列工程管理費。 (5,000,000*3.5%+6,523,422*3%)
		26,000,000 25. 至善公園更新工程 公園面積 24,786平方公尺，位於至善路一段，74年開闢至成已逾30年，設施老舊極需更新。本工程為106-107年連續工程，總工程費經議會審定為 44,614,800元，本年度編列 26,000,000元，餘 18,614,800元編列餘以後年度，各年度資金需求詳如後附分年資金需求表。				
設備及投資 公共建設及設施費	26,000,000 26,000,000					

## 臺北市政府工務局公園路燈工程管理處

## 歲出計畫提要及分支項目概況表

中華民國106年度

單位：新臺幣元

7 款 4 項 5 目 1 節	預 算 數	說 明				內 容
分支項目及用途別科目		單 位	數 量	單 價	金 額	
設備及投資 公共建設及設施費	19,800,000	式	1	25,279,533	25,279,533	本年度所需施工費。
		式	1	720,467	720,467	按施工費提列工程管理費(2.85%)。
				(44,614,800)		總工程費明細如下：
		式	1	43,380,293	43,380,293	施工費。
		式	1	1,234,507	1,234,507	按施工費提列工程管理費(5,000,000*3.5%+20,000,000*3%+18,380,293*2.5%)。
					19,800,000	26. 共融式兒童遊戲場及附屬設施改善工程 為落實兒童權利公約及身心障礙者權利公約的精神，保障所有兒童享有均等的遊戲權，促進社會的個別差異尊重與不同族群需求的人群融合。
		式	1	1,693,896	1,693,896	委託規劃設計及監造費。
		式	1	17,554,470	17,554,470	施工費。
		式	1	551,634	551,634	按施工費提列工程管理費(5,000,000*3.5%+12,554,470*3%)。
					45,000,000	27. 關渡平原周邊景觀綠美化工程 為活化關渡平原公園用地，提高使用效益，擬於該區域規劃市民休閒及生態體驗場所。配合本府積極籌備之2017年世大運活動，於關渡平原辦理相關建設，如花海、

臺北市政府工務局公園路燈工程管理處

7-4-137

歲出計畫提要及分支項目概況表

中華民國106年度

單位：新臺幣元

7 款 4 項 5 目 1 節	預 算 數	說 明				
分支項目及用途別科目		單 位	數 量	單 價	金 額	內 容
設備及投資	45,000,000	地景藝術、周邊景觀美化及相關配套設施等，進而帶動當地產業活化及經濟發展。				
公共建設及設施費	45,000,000	式	1	3,696,160	3,696,160	委託規劃設計及監造費。
		式	1	40,150,088	40,150,088	施工費。
		式	1	1,153,752	1,153,752	按施工費提列工程管理費(5,000,000*3.5%+20,000,000*3%+15,150,088*2.5%)。
					632,170	28.萬芳4號公園整建工程 為改建平面停車場(基地位於文山區萬和街2號，土地總面積約 13,345平方公尺，建物面積約674平方公尺)，本工程為106-107年度連續工程，總工程費經議會審定為 15,147,360元，本年度編列 632,170元，餘 14,515,190元編列於以後年度，各年度資金需求詳如後附分年資金需求表。
設備及投資	632,170					
公共建設及設施費	632,170	式	1	632,170	632,170	本年度所需委託規劃設計技術服務費。
					( 15,147,360 )	總工程費明細如下：
		式	1	1,039,437	1,039,437	委託規劃設計技術服務費。
		式	1	13,672,741	13,672,741	施工費。
		式	1	435,182	435,182	按施工費提列工程管理費(5,000,000*3.5

## 臺北市政府工務局公園路燈工程管理處

## 歲出計畫提要及分支項目概況表

中華民國106年度

單位：新臺幣元

7 款 4 項 5 目 1 節	預 算 數	說 明				明 容
分支項目及用途別科目		單 位	數 量	單 價	金 額	內 容
設備及投資	19,800,000				19,800,000	%+8,672,741*3%)。
公共建設及設施費	19,800,000	式	1	19,199,029	19,199,029	29. 榮華、榮富公園整建工程 榮華、榮富公園面積合計 24,334平方公尺，榮華位於明德路150巷3弄附近，75年開闢，榮富公園位於榮華三路磺溪旁，88年闢建，本工程係將公園內既有設施更新改善，園路鋪面及動線調整改善，以提升公園品質。
		式	1	600,971	600,971	施工費。
						按施工費提列工程管理費(5,000,000*3.5% +14,199,029*3%)。
設備及投資	10,900,000				10,900,000	30. 木柵、玉成公園游泳池修繕工程 為游泳池及附屬設施修繕(基地位於文山區興隆路4段50號，基地面積約 27,031平方公尺，樓地板面積約771平方公尺)，本工程為106-107年度連續工程，總工程費經議會審定為 14,310,000元，本年度編列 10,900,000元，餘 3,410,000元編列於以後年度，各年度資金需求詳如後附分年資金需求表。
公共建設及設施費	10,900,000	式	1	1,088,612	1,088,612	本年度所需委託規劃設計及監造技術服務費。

臺北市政府工務局公園路燈工程管理處

7-4-139

歲出計畫提要及分支項目概況表

中華民國106年度

單位：新臺幣元

7 款 4 項 5 目 1 節	預 算 數	說 明				內 容
分支項目及用途別科目		單 位	數 量	單 價	金 額	
		式	1	9,507,159	9,507,159	本年度所需施工費。
		式	1	304,229	304,229	本年度所需工程管理費(3.20%)。
					( 14,310,000 )	總工程費明細如下：
		式	1	12,812,027	12,812,027	施工費。
		式	1	409,361	409,361	按施工費提列工程管理費(5,000,000*3.5%+7,812,027*3%)。
		式	1	1,088,612	1,088,612	委託規劃設計及監造技術服務費。
設備及投資	4,500,000				4,500,000	31. 敦化苗圃溫室花房工程 本苗圃位於敦化北路及民權東路三段交叉口，工程內容主要為新設溫室花房並增設風扇、噴霧及照明系統。主要藉由環境改善及設備更新提供花木更適合之生長環境。
公共建設及設施費	4,500,000	式	1	3,986,957	3,986,957	施工費。
		式	1	139,543	139,543	按施工費提列工程管理費(3,986,957*3.5%)。
		式	1	373,500	373,500	委託設計監造費。
					3,150,000	32. 圓山自然景觀公園可行性評估及委託 規劃設計案 本計畫係成立自然景觀公園為園區整體規

## 臺北市政府工務局公園路燈工程管理處

## 歲出計畫提要及分支項目概況表

中華民國106年度

單位：新臺幣元

7 款 4 項 5 目 1 節 分支項目及用途別科目	預 算 數	說 明			
		單 位	數 量	單 價	金 額
設備及投資	3,150,000				
公共建設及設施費	3,150,000	式	1	3,150,000	3,150,000
					103,950,000
設備及投資	103,950,000				
公共建設及設施費	103,950,000	式	1	101,782,178	101,782,178
		式	1	2,167,822	2,167,822
					52,886,250

劃擬委託專業團隊進行規劃設計。

委託規劃設計技術服務費。

33. 道路、綠地公園等加強美化工程

(1)配合道路、綠地、公園、安全島及圓環等綠美化工程。

(2)依每年安全島、綠地、公園等植物綠化情形選擇路段編列預算栽植喬灌木、地被等植物加強景觀美化；設置加強植栽生長的相關設施及景觀美化設施。

(3)配合2017世大運加強市區道路綠美化工程。

(4)依往年執行情形預估編列、分別辦理採購。

施工費。

按施工費提列工程管理費。

(5,000,000\*3.5%+20,000,000\*3%+25,000,000\*2.5%+50,000,000\*1.5%+1,782,178\*1%)

34. 綠地廣場安全島設施整建工程

依往年執行綠地廣場安全島等整建工程及維護經費預估編列，分別辦理採購。

臺北市政府工務局公園路燈工程管理處

7-4-141

歲出計畫提要及分支項目概況表

中華民國106年度

單位：新臺幣元

7 款 4 項 5 目 1 節	預 算 數	說 明				
分支項目及用途別科目		單 位	數 量	單 價	金 額	內 容
設備及投資	52,886,250					
公共建設及設施費	52,886,250					
		式	1	707,490	707,490	委託監造服務費。
		式	1	50,501,241	50,501,241	施工費。
		式	1	270,000	270,000	水電外線補助費。
		式	1	1,407,519	1,407,519	按施工費提列工程管理費。 (5,000,000*3.5%+20,000,000*3%+25,000,000*2.5%+501,241*1.5%)
					7,864,990	35.行道樹補增植工程
						(1)全市行道樹、綠地、安全島、喬木、灌木、草皮等補植、更新及移植工程。
						(2)依往年執行情形預估編列，分別辦理採購。
設備及投資	7,864,990					
公共建設及設施費	7,864,990					
		式	1	7,611,641	7,611,641	施工費。
		式	1	253,349	253,349	按施工費提列工程管理費。 (5,000,000*3.5%+2,611,641*3%)
					9,630,000	36.樹木病蟲害防治工程
						依往年執行情形預估編列、分別辦理採購。



## 臺北市政府工務局公園路燈工程管理處

## 歲出計畫提要及分支項目概況表

中華民國106年度

單位：新臺幣元

7 款 4 項 5 目 1 節 分支項目及用途別科目	預 算 數	說 明				
		單 位	數 量	單 價	金 額	內 容
設備及投資	9,630,000					
公共建設及設施費	9,630,000	式	1	9,325,243	9,325,243	施工費。
		式	1	304,757	304,757	按施工費提列工程管理費。 (5,000,000*3.5%+4,325,243*3%)
					78,435,000	37. 樹木修剪 (1)全市綠地、道路及公園等樹木修剪。 (2)依往年執行情形預估編列，分別辦理採購。
設備及投資	78,435,000					
公共建設及設施費	78,435,000	式	1	76,635,468	76,635,468	施工費。
		式	1	1,799,532	1,799,532	按施工費提列工程管理費。 (5,000,000*3.5%+20,000,000*3%+25,000,000*2.5%+26,635,468*1.5%)。
					1,800,000	38. 樹苗培育 (1)樹苗等由各苗圃自行培育後種植，供全市公園、綠地、安全島綠美化之用。 (2)依往年執行情形預估編列，分別辦理採購。
設備及投資	1,800,000					

臺北市政府工務局公園路燈工程管理處

7-4-143

歲出計畫提要及分支項目概況表

中華民國106年度

單位：新臺幣元

7 款 4 項 5 目 1 節	預 算 數	說 明				
分支項目及用途別科目		單 位	數 量	單 價	金 額	內 容
公共建設及設施費	1,800,000	株(盆)	12500	144	1,800,000	觀葉及開花性灌木（如茶花、七里香、福祿桐、杜鵑、桂花等）。
設備及投資	8,000,000				8,000,000	39. 花卉培育
公共建設及設施費	8,000,000	株(盆)	64000	125	8,000,000	(1)花卉等由各苗圃自行培育後種植，供全市公園、綠地、安全島綠美化之用。 (2)依往年執行情形預估編列，分別辦理採購。  球根花卉、季節性花卉、觀葉植物及種苗等。

# 臺北市政府工務局公園路燈工程管理處

## 歲出計畫提要及分支項目概況表

中華民國106年度

單位：新臺幣元

工作計畫名稱及編號	337801路燈整建及新設工程	承辦單位	路燈科、路燈隊	預算金額	293,079,443 元
-----------	-----------------	------	---------	------	---------------

一、本工作計畫上年度預算數197,762,089元，前年度決算數180,309,988元。

二、本年度計畫內容及預期成果：

(一)計畫內容：

辦理路燈整建及新設工程共計4項，主要內容如下：

1. 配合年度計畫辦理路燈地下線路及器具改修工程、路燈桿換新工程、燈具與燈泡換新工程及配合道路挖掘辦理路燈整建工程，同時依據市民、區公所建議及管理員查報換修不良路燈。
2. 辦理全市道路、公園、人行地下道、陸橋、高架道路、隧道、河濱公園等處裝設LED照明燈具及地下管線道路挖掘後之修復、銑刨、加鋪等工程及電力公司線路補助費。
3. LED照明換裝工程。
4. 景美溪基隆河跨河橋樑LED燈光美化工程。

(二)預期成果：

1. 維持路燈正常放光，改善公園、學校周圍及陸橋上之路燈照明之失明率，以維護交通安全及地方治安。配合人行道更新、地區環境改造計畫、臺北造街計畫、新建公園，辦理路燈計畫性整建工程，同時設置造型燈桿，以提升本市人行空間休憩場所的都市景觀。
2. 加強全市主要道路、巷弄道路、公園、河濱公園等處夜間照明，提升路燈夜間照明服務品質，增益人車夜間通行安全及市民夜間優質休憩空間，間接維護治安。
3. 換裝LED路燈以低耗電LED燈具取代傳統燈具，俾減少用電節省電費，已達到節能減碳之目的。
4. 恆光橋、道南橋及彩虹橋LED燈光美化工程，可提升橋樑周邊市民夜間休憩之樂趣及美化視覺景觀。

三、分支項目及用途別科目預算明細表：

7 款 4 項 6 目 1 節	預 算 數	說 明				
分支項目及用途別科目		單 位	數 量	單 價	金 額	內 容
一、路燈工程	293,079,443				106,190,381	較上年度預算數 195,962,089元，增加 97,117,354元。
設備及投資	106,190,381					1. 路燈整建工程 辦理全市路燈地下線路及器具改修工程、路燈桿換新工程、燈具與燈泡換新清洗工程、路燈配合道路統一挖掘整建工程。依往年執行情形預估編列，分別辦理採購。

臺北市政府工務局公園路燈工程管理處

7-4-145

歲出計畫提要及分支項目概況表

中華民國106年度

單位：新臺幣元

7 款 4 項 6 目 1 節	預 算 數	說 明				內 容
分支項目及用途別科目		單 位	數 量	單 價	金 額	
公共建設及設施費	106,190,381	式	1	104,000,377	104,000,377	施工費。
		式	1	2,190,004	2,190,004	按施工費提列工程管理費(5,000,000*3.5%+20,000,000*3%+25,000,000*2.5%+50,000,000*1.5%+4,000,377*1%)。
					50,261,912	2.路燈新設工程 辦理全市郊區道路、主要道路、巷弄道路、河濱公園路燈新設工程、配合電力桿下地裝設自備路燈桿工程、燈桿與開關箱共桿工程、地下管線道路挖掘後之修復、銑刨、加鋪等工程及電力公司線路補助費。依往年執行情形預估編列，分別辦理採購。
設備及投資	50,261,912					
公共建設及設施費	50,261,912	式	1	1,258,679	1,258,679	委託規劃設計技術服務費。
		式	1	47,661,691	47,661,691	施工費。
		式	1	1,341,542	1,341,542	按施工費提列工程管理費(5,000,000*3.5%+20,000,000*3%+22,661,691*2.5%)。
					116,002,150	3.LED照明裝設工程 辦理全市道路、公園、人行地下道、陸橋、高架道路、隧道、河濱公園等處裝設LED照明燈具及地下管線道路挖掘後之修復、銑刨、加鋪等工程及電力公司線路補助費。

## 臺北市政府工務局公園路燈工程管理處

## 歲出計畫提要及分支項目概況表

中華民國106年度

單位：新臺幣元

7 款 4 項 6 目 1 節 分支項目及用途別科目	預 算 數	說 明				
		單 位	數 量	單 價	金 額	內 容
設備及投資	116,002,150					
公共建設及設施費	116,002,150	盞	16245	7,000	113,715,000	全市道路、公園、人行道、高架道路、隧道裝設LED照明燈具。
		式	1	2,287,150	2,287,150	按施工費提列工程管理費。 (5,000,000*3.5%+20,000,000*3%+25,000,000*2.5%+50,000,000*1.5%+13,715,000*1%)
					20,625,000	4. 景美溪基隆河跨河橋樑LED燈光美化工程 辦理恆光橋、道南橋及彩虹橋LED燈光美化工程編列預算，分別辦理採購。
設備及投資	20,625,000					
公共建設及設施費	20,625,000	式	1	20,000,000	20,000,000	施工費。
		式	1	625,000	625,000	按施工費提列工程管理費。(5,000,000*3.5%+15,000,000*3%)

本 頁 空 白

臺北市政府工務局公  
歲出用途別

中華民國

科 目				合 計	經 常			
款	項	目	節		名 稱 及 編 號	小 計	01 人 事 費	02 業 務 費
7	4			07104 公園路燈工程管理處	3,346,214,626	1,796,162,723	1,105,464,690	690,698,033
			1	510100 一般行政	201,211,103	201,211,103	147,668,470	53,542,633
			1	510101 行政管理	201,211,103	201,211,103	147,668,470	53,542,633
			2	510200 公園綠地及園藝管理	1,237,465,689	1,237,465,689	852,221,633	385,244,056
			1	510201 公園綠地及園藝維護	1,237,465,689	1,237,465,689	852,221,633	385,244,056
			3	330400 路燈管理	357,485,931	357,485,931	105,574,587	251,911,344
			1	330401 路燈維護	357,485,931	357,485,931	105,574,587	251,911,344
			4	517100 建築及設備	77,724,388			
			1	517102 營建工程	26,801,478			
			2	517103 交通及運輸設備	44,560,000			
			3	517104 其他設備	6,362,910			
			5	517700 公園綠化及風景區工程	1,179,248,072			
			1	517701 公園及綠化工程	1,179,248,072			
			6	337800 路燈工程	293,079,443			
			1	337801 路燈整建及新設工程	293,079,443			

科目分析表

106年度

單位：新臺幣元

支 出			資 本 支 出			
04 獎補助及損失	05 債 務 費	06 預 備 金	小 計	03 設 備 及 投 資	04 獎補助及損失	06 預 備 金
			1,550,051,903	1,550,051,903		
			77,724,388	77,724,388		
			26,801,478	26,801,478		
			44,560,000	44,560,000		
			6,362,910	6,362,910		
			1,179,248,072	1,179,248,072		
			1,179,248,072	1,179,248,072		
			293,079,443	293,079,443		
			293,079,443	293,079,443		



臺北市政府工務局公  
歲 出 人 事

中華民國

科 目				預 算 人 數									全			
款	項	目	節	名 稱	合 計	民 意 代 表	員			工			聘 僱 人 員	臨 時 工	合 計	民 意 代 表 待 遇
							小 計	職 員	駐 衛 警	小 計	技 工 及 駕 駛	工 友				
7	4			公園路燈工程管理處	1,423		327	237	90	1,048	1,035	13	48		1,105,464,690	
		1		一般行政	73		64	56	8	9	6	3			147,668,470	
		1		行政管理	73		64	56	8	9	6	3			147,668,470	
		2		公園綠地及園藝管理	1,197		238	156	82	911	901	10	48		852,221,633	
		1		公園綠地及園藝維護	1,197		238	156	82	911	901	10	48		852,221,633	
		3		路燈管理	153		25	25		128	128				105,574,587	
		1		路燈維護	153		25	25		128	128				105,574,587	

園路燈工程管理處

7-4-151

費彙計表

106年度

單位：新臺幣元

年 度 人 事 費												
小 計	待 遇 保 險 及 退 離 職 金						其 他 報 酬				待 遇 準 備	
	法定編制 人員待遇	技工及工 友待遇	約聘僱人 員待遇	公(勞)保 保險費	健 康 保 險 費	退休(職)或 離職儲金	小 計	臨時工工資	獎 金	其他給與		加班值班費
1,068,069,445	306,260,200	501,936,433	23,280,264	39,226,956	32,580,719	164,784,873	37,395,245			19,172,160	18,223,085	
127,735,590	64,503,600	4,277,952		1,986,124	2,941,321	54,026,593	19,932,880			19,172,160	760,720	
127,735,590	64,503,600	4,277,952		1,986,124	2,941,321	54,026,593	19,932,880			19,172,160	760,720	
839,230,243	216,413,800	435,565,681	23,280,264	32,910,248	26,249,602	104,810,648	12,991,390				12,991,390	
839,230,243	216,413,800	435,565,681	23,280,264	32,910,248	26,249,602	104,810,648	12,991,390				12,991,390	
101,103,612	25,342,800	62,092,800		4,330,584	3,389,796	5,947,632	4,470,975				4,470,975	
101,103,612	25,342,800	62,092,800		4,330,584	3,389,796	5,947,632	4,470,975				4,470,975	

## 臺北市政府工務局公園路燈工程管理處

## 聘僱人員薪津及保險費彙計表

中華民國106年度

單位：新臺幣元

區分及職稱	人數	擔任工作	聘用或約僱起迄時間	薪點	年需經費	月 支					經費來源及科目
						小計	折合金額	勞保保險費	健康保險費	離職儲金	
聘用 技術 聘用人員	10	辦理田園城市計畫、接辦原隸屬文化局所轄老樹業務、接辦鄰里公園國公有空地、工程執行、品質管制等業務。	106.01.01-106.12.31	360	6,157,560	513,130	435,960	31,260	19,750	26,160	公園綠地及園藝維護
小計	10				6,157,560	513,130	435,960	31,260	19,750	26,160	
約僱 技術 約僱人員	38	公園、綠地、廣場、設施物及路燈之巡查、委外維護、各類工程設計、監造、履約管理、勞務採購、財產管理、國賠案件、報表、車輛管制及駐衛警等業務。	106.01.01-106.12.31	280	18,198,504	1,516,542	1,288,504	92,378	58,368	77,292	公園綠地及園藝維護
小計	38				18,198,504	1,516,542	1,288,504	92,378	58,368	77,292	
共計	48				24,356,064	2,029,672	1,724,464	123,638	78,118	103,452	
加發數					2,586,696						
總計	48				26,942,760						



## 臺北市政府工務局公園路燈工程管理處

## 各項費用分攤表

中華民國106年度

單位：新臺幣元

科目名稱	預定完成工作總數		合辦單位	分攤方式	分攤比率%	總經費	本 年 度 預 算 數				說 明
	單位	數量					設 備 及 投 資				
							合 計	施 工 費 用	工 程 管 理 費	委 外 費 用	
	平方公尺	1,086.16	派出所								造費 167,700及工程管理費 55,900元，各單位依比率分攤各項工程款。
	平方公尺	1,323.54	臺北市立松山幼兒園	按面積比率	12.07	391,670	391,670	364,682	6,747	20,241	
	平方公尺	1,323.54	臺北市政府社會局	按面積比率	14.62	474,418	474,418	441,727	8,173	24,518	
	平方公尺	97.60	臺北市政府環境保護局	按面積比率	1.28	41,537	41,537	38,674	716	2,147	
	平方公尺	2,552.12	臺北市立圖書館民生分館	按面積比率	28.09	911,519	911,519	848,710	15,702	47,107	
	平方公尺	623.02	臺北市建築管理工程處	按面積比率	9.58	310,871	310,871	289,450	5,355	16,066	
	平方公尺	633.88	臺北市政府工務局公園路燈工程管理處	按面積比率	8.47	274,851	274,851	255,912	4,735	14,204	

臺北市政府工務局公園路燈工程管理處

7-4-155

資本支出分析表

中華民國106年度

單位：新臺幣元

機關及計畫名稱	合計	土地	房屋建築及設備費	公共建設及設施費	機械設備費	運輸設備費	資訊軟硬體設備費	雜項設備費	權利	投資	獎補助及損失
公園路燈工程管理處	1,550,051,903		26,801,478	1,472,327,515	409,320	44,560,000	3,311,550	2,642,040			
建築及設備	77,724,388		26,801,478		409,320	44,560,000	3,311,550	2,642,040			
營建工程	26,801,478		26,801,478								
交通及運輸設備	44,560,000					44,560,000					
其他設備	6,362,910				409,320		3,311,550	2,642,040			
公園綠化及風景區工程	1,179,248,072			1,179,248,072							
公園及綠化工程	1,179,248,072			1,179,248,072							
路燈工程	293,079,443			293,079,443							
路燈整建及新設工程	293,079,443			293,079,443							



臺北市政府工務局公園路燈工程管理處

7-4-157

車輛明細表

中華民國106年度

單位：新臺幣元

工作計畫別	車輛種類	車號	廠牌及引擎號碼	購置年月	汽缸總排氣量 立方公分	合計	牌照稅	燃料使用費	油料(全年)			液化石油氣(全年)			養護費	檢驗執照及保險費
									數量 (公升)	單價	金額	數量 (公升)	單價	金額		
路燈維護 合計	客貨兩用車 4輛 小貨車 1輛 吊車 4輛 升降工程車 34輛	43輛				4,490,961	297,820	351,324			1,942,393				1,401,239	498,185
	客貨兩用車	AAE-3762	中華4G64C029755	2013.5	2,351	89,690	11,230	6,180	1,668.00	23.60	39,365				30,000	2,915
	客貨兩用車	AAE-3763	中華4G64C029759	2013.5	2,351	89,690	11,230	6,180	1,668.00	23.60	39,365				30,000	2,915
	客貨兩用車	AAE-3765	中華4G64C029757	2013.5	2,351	89,690	11,230	6,180	1,668.00	23.60	39,365				30,000	2,915
	客貨兩用車	AAE-3770	中華4G64C02976A	2013.5	2,351	89,690	11,230	6,180	1,668.00	23.60	39,365				30,000	2,915
	小貨車	105-1	105年汰換1	2016.10		59,362	2,700	4,800	1,668.00	23.60	39,365				8,300	4,197
	吊車	BQ-320	日野H070-B11559	1997.12	7,412	136,729	11,700	15,318	2,280.00	19.50	44,460				49,000	16,251
	吊車	895-BQ	國瑞AL85H1-01	2010.12	4,009	123,511	6,300	8,100	2,280.00	19.50	44,460				49,000	15,651
	吊車	220-BV	五十鈴4HK1-115023	2013.10	6,443	114,502	9,900	11,502	2,280.00	19.50	44,460				32,989	15,651
	吊車	481-BV	國瑞N04C UT14003	2014.11	3,856	98,511	6,300	8,100	2,280.00	19.50	44,460				24,000	15,651
	升降工程車	BP-631	中華4D34-F42825	1997.5	3,907	110,448	6,300	8,100	2,280.00	19.50	44,460				38,498	13,090
	升降工程車	BP-637	中華4D33-F42161	1997.5	4,214	112,500	7,200	9,252	2,280.00	19.50	44,460				38,498	13,090
	升降工程車	5C-3832	五十鈴7790917	2001.9	3,059	108,576	5,400	7,128	2,280.00	19.50	44,460				38,498	13,090
	升降工程車	5C-3835	五十鈴7790910	2001.9	3,059	108,576	5,400	7,128	2,280.00	19.50	44,460				38,498	13,090
	升降工程車	5C-3837	五十鈴7790924	2001.9	3,059	108,576	5,400	7,128	2,280.00	19.50	44,460				38,498	13,090
	升降工程車	377-BG	中華4D34-315347	2003.12	3,907	110,448	6,300	8,100	2,280.00	19.50	44,460				38,498	13,090
	升降工程車	378-BG	中華4D34-315331	2003.12	3,907	110,448	6,300	8,100	2,280.00	19.50	44,460				38,498	13,090
	升降工程車	3381-TQ	五十鈴485994	2007.8	2,999	113,719	4,500	5,940	2,280.00	23.60	53,808				38,498	10,973
	升降工程車	3407-TQ	五十鈴502332	2007.8	2,999	113,719	4,500	5,940	2,280.00	23.60	53,808				38,498	10,973
	升降工程車	3423-TQ	五十鈴484203	2007.8	2,999	113,719	4,500	5,940	2,280.00	23.60	53,808				38,498	10,973
	升降工程車	3433-TQ	五十鈴502936	2007.8	2,999	113,719	4,500	5,940	2,280.00	23.60	53,808				38,498	10,973
	升降工程車	525-BQ	國瑞N04CTV13831	2008.9	3,636	110,448	6,300	8,100	2,280.00	19.50	44,460				38,498	13,090
	升降工程車	648-BQ	五十鈴N04CTV17954	2009.9	6,494	117,450	9,900	11,502	2,280.00	19.50	44,460				38,498	13,090
	升降工程車	048-BQ	國瑞N04C TV21428	2011.10	3,660	109,848	6,300	8,100	2,280.00	19.50	44,460				38,498	12,490
	升降工程車	049-BQ	中華4M50-D55239	2011.10	3,636	109,848	6,300	8,100	2,280.00	19.50	44,460				38,498	12,490
	升降工程車	051-BQ	中華4M50-D55233	2011.10	3,660	109,848	6,300	8,100	2,280.00	19.50	44,460				38,498	12,490
	升降工程車	052-BQ	中華4M50-D55236	2011.10	3,636	109,848	6,300	8,100	2,280.00	19.50	44,460				38,498	12,490
	升降工程車	5439-ZW	中華4M42Y022221	2011.10	1,952	111,055	3,600	4,626	2,280.00	23.60	53,808				38,498	10,523
	升降工程車	5450-ZW	中華4M42Y022183	2011.10	1,952	111,055	3,600	4,626	2,280.00	23.60	53,808				38,498	10,523
	升降工程車	7120-ZW	中華4M42Y023276	2011.10	2,835	103,921	4,500	5,940	2,280.00	19.50	44,460				38,498	10,523
	升降工程車	047-BQ	國瑞N04C TV21374	2011.3	3,660	109,848	6,300	8,100	2,280.00	19.50	44,460				38,498	12,490
	升降工程車	053-BQ	國瑞N04C TV21429	2011.5	3,660	109,848	6,300	8,100	2,280.00	19.50	44,460				38,498	12,490



## 臺北市政府工務局公園路燈工程管理處

## 車輛明細表

中華民國106年度

單位：新臺幣元

工作計畫別	車輛種類	車號	廠牌及引擎號碼	購置年月	汽缸總排氣量 立方公分	合計	牌照稅	燃料使用費	油料(全年)			液化石油氣(全年)			養護費	檢驗執照 及保險費
									數量 (公升)	單價	金額	數量 (公升)	單價	金額		
	升降工程車	043-BQ	中華4M50-D63128	2011.9	3,856	109,848	6,300	8,100	2,280.00	19.50	44,460				38,498	12,490
	升降工程車	045-BQ	中華4M50-D63115	2011.9	3,636	109,848	6,300	8,100	2,280.00	19.50	44,460				38,498	12,490
	升降工程車	046-BQ	中華4M50-D63129	2011.9	3,636	109,848	6,300	8,100	2,280.00	19.50	44,460				38,498	12,490
	升降工程車	262-BV	五十鈴370420	2013.11	3,856	104,350	6,300	8,100	2,280.00	19.50	44,460				33,000	12,490
	升降工程車	263-BV	五十鈴370932	2013.11	3,660	104,350	6,300	8,100	2,280.00	19.50	44,460				33,000	12,490
	升降工程車	482-BV	五十鈴1D5998	2014.11	2,835	89,423	4,500	5,940	2,280.00	19.50	44,460				24,000	10,523
	升降工程車	483-BV	健益8S515489147552	2014.11	7,412	107,968	11,700	15,318	2,280.00	19.50	44,460				24,000	12,490
	升降工程車	105-2	105年汰換2	2016.3		92,868	11,700	15,318	2,280.00	19.50	44,460				8,300	13,090
	升降工程車	105-3	105年汰換3	2016.3		92,868	11,700	15,318	2,280.00	19.50	44,460				8,300	13,090
	升降工程車	汰換14	106年汰換14	2017.12		80,250	6,300	8,100	2,280.00	19.50	44,460				8,300	13,090
	升降工程車	汰換15	106年汰換15	2017.12		80,250	6,300	8,100	2,280.00	19.50	44,460				8,300	13,090
	升降工程車	汰換16	106年汰換16	2017.12		80,250	6,300	8,100	2,280.00	19.50	44,460				8,300	13,090

臺北市政府工務局公園路燈工程管理處

7-4-159

車輛明細表

中華民國106年度

單位：新臺幣元

工作計畫別	車輛種類	車號	廠牌及引擎號碼	購置年月	汽缸總排氣量 立方公分	合計	牌照稅	燃料使用費	油料(全年)			液化石油氣(全年)			養護費	檢驗執照及保險費
									數量 (公升)	單價	金額	數量 (公升)	單價	金額		
行政管理 合計	小客車 1輛 輕型公務機車 1輛 重型公務機車 27輛 電動公務機車 8輛 客貨兩用車 18輛 小貨車 1輛	56輛				2,022,505	219,670	143,370			982,425				590,770	86,270
	小客車	2966-UX	中華LC20SDA	2010.9	1,998	108,708	11,230	6,180	1,668.00	23.60	39,365				49,000	2,933
	輕型公務機車	RH5-817	台鈴BF15202032	2002.1	50	6,320		300	168.00	23.60	3,965				1,620	435
	重型公務機車	KEV-337	三陽KK041833	1997.10	101	9,861		450	300.00	23.60	7,080				1,620	711
	重型公務機車	BJH-199	三陽KC-319236	2002.5	125	9,861		450	300.00	23.60	7,080				1,620	711
	重型公務機車	BJH-207	三陽KC-319243	2002.5	125	9,861		450	300.00	23.60	7,080				1,620	711
	重型公務機車	K5B-190	警察局移撥	2006.3	125	9,861		450	300.00	23.60	7,080				1,620	711
	重型公務機車	K5B-191	警察局移撥	2006.3	125	9,861		450	300.00	23.60	7,080				1,620	711
	重型公務機車	K5B-192	警察局移撥	2006.3	125	9,861		450	300.00	23.60	7,080				1,620	711
	重型公務機車	K5B-193	警察局移撥	2006.3	125	9,861		450	300.00	23.60	7,080				1,620	711
	重型公務機車	K5B-195	警察局移撥	2006.3	125	9,861		450	300.00	23.60	7,080				1,620	711
	重型公務機車	535-GCU	汰換BIZ-187	2009.9	125	9,861		450	300.00	23.60	7,080				1,620	711
	重型公務機車	536-GCU	三陽FD202311	2009.9	125	9,861		450	300.00	23.60	7,080				1,620	711
	重型公務機車	537-GCU	三陽FD201862	2009.9	125	9,861		450	300.00	23.60	7,080				1,620	711
	重型公務機車	538-GCU	三陽FD202312	2009.9	125	9,861		450	300.00	23.60	7,080				1,620	711
	重型公務機車	539-GCU	三陽FD202315	2009.9	125	9,861		450	300.00	23.60	7,080				1,620	711
	重型公務機車	750-GBJ	三陽FD247060	2010.6	125	9,861		450	300.00	23.60	7,080				1,620	711
	重型公務機車	751-GBJ	三陽FD247030	2010.6	125	9,861		450	300.00	23.60	7,080				1,620	711
	重型公務機車	752-GBJ	三陽FD246898	2010.6	125	9,861		450	300.00	23.60	7,080				1,620	711
	重型公務機車	622-KBC	三陽HM12TB FD391925	2012.3	125	9,861		450	300.00	23.60	7,080				1,620	711
	重型公務機車	623-KBC	三陽HM12TB FD391932	2012.3	125	9,861		450	300.00	23.60	7,080				1,620	711
	重型公務機車	626-KBC	三陽HM12TB FD391953	2012.3	125	9,861		450	300.00	23.60	7,080				1,620	711
	重型公務機車	627-KBC	三陽HM12TB FD391908	2012.3	125	9,861		450	300.00	23.60	7,080				1,620	711
	重型公務機車	628-KBC	三陽HM12TB FD391935	2012.3	125	9,861		450	300.00	23.60	7,080				1,620	711
	重型公務機車	281-TJM	光陽SJ30HA-100490	2015.4	125	9,861		450	300.00	23.60	7,080				1,620	711
	重型公務機車	282-TJM	光陽SJ30HA-100492	2015.4	125	9,861		450	300.00	23.60	7,080				1,620	711
	重型公務機車	283-TJM	光陽SJ30HA-100493	2015.4	125	9,861		450	300.00	23.60	7,080				1,620	711
	重型公務機車	285-TJM	光陽SJ30HA-100495	2015.4	125	9,861		450	300.00	23.60	7,080				1,620	711
	重型公務機車	286-TJM	光陽SJ30HA-100496	2015.4	125	9,861		450	300.00	23.60	7,080				1,620	711
	重型公務機車	287-TJM	光陽SJ30HA-100498	2015.4	125	9,861		450	300.00	23.60	7,080				1,620	711

## 臺北市政府工務局公園路燈工程管理處

## 車輛明細表

中華民國106年度

單位：新臺幣元

工作計畫別	車輛種類	車號	廠牌及引擎號碼	購置年月	汽缸總排氣量 立方公分	合計	牌照稅	燃料使用費	油料(全年)			液化石油氣(全年)			養護費	檢驗執照 及保險費
									數量 (公升)	單價	金額	數量 (公升)	單價	金額		
	電動公務機車	663-QKF	三陽	2013.1		2,331								1,620	711	
	電動公務機車	665-QKF	三陽	2013.1		2,331								1,620	711	
	電動公務機車	汰換4	106年汰換4	2017.12		2,331								1,620	711	
	電動公務機車	汰換5	106年汰換5	2017.12		2,331								1,620	711	
	電動公務機車	汰換6	106年汰換6	2017.12		2,331								1,620	711	
	電動公務機車	汰換7	106年汰換7	2017.12		2,331								1,620	711	
	電動公務機車	汰換8	106年汰換8	2017.12		2,331								1,620	711	
	電動公務機車	汰換9	106年汰換9	2017.12		2,331								1,620	711	
	客貨兩用車	3210-EH	中華4G64B-003675	2005.4	2,350	109,590	11,230	6,180	1,668.00	23.60	39,365			49,000	3,815	
	客貨兩用車	3418-J9	中華4G64C027485	2012.7	2,351	93,140	11,230	6,180	1,668.00	23.60	39,365			33,000	3,365	
	客貨兩用車	AAE-3750	中華4G64C02972A	2013.5	2,351	89,690	11,230	6,180	1,668.00	23.60	39,365			30,000	2,915	
	客貨兩用車	AAE-3751	中華4G64C029723	2013.5	2,351	89,690	11,230	6,180	1,668.00	23.60	39,365			30,000	2,915	
	客貨兩用車	AAE-3752	中華4G64C029713	2013.5	2,351	89,690	11,230	6,180	1,668.00	23.60	39,365			30,000	2,915	
	客貨兩用車	AAE-3753	中華4G64C02973A	2013.5	2,351	89,690	11,230	6,180	1,668.00	23.60	39,365			30,000	2,915	
	客貨兩用車	AAE-3755	中華4G64C029735	2013.5	2,351	89,690	11,230	6,180	1,668.00	23.60	39,365			30,000	2,915	
	客貨兩用車	AAE-3756	中華4G64C029725	2013.5	2,351	89,690	11,230	6,180	1,668.00	23.60	39,365			30,000	2,915	
	客貨兩用車	AAE-3757	中華4G64C029748	2013.5	2,351	89,690	11,230	6,180	1,668.00	23.60	39,365			30,000	2,915	
	客貨兩用車	AAE-3760	中華4G64C029747	2013.5	2,351	89,690	11,230	6,180	1,668.00	23.60	39,365			30,000	2,915	
	客貨兩用車	AAE-3761	中華4G64C029740	2013.5	2,351	89,690	11,230	6,180	1,668.00	23.60	39,365			30,000	2,915	
	客貨兩用車	AGH-7238	中華4G64C031960	2014.9	1,988	83,690	11,230	6,180	1,668.00	23.60	39,365			24,000	2,915	
	客貨兩用車	AGH-7250	中華4G64C031975	2014.9	1,988	83,690	11,230	6,180	1,668.00	23.60	39,365			24,000	2,915	
	客貨兩用車	AGH-7251	中華4G64C031965	2014.9	1,997	83,690	11,230	6,180	1,668.00	23.60	39,365			24,000	2,915	
	客貨兩用車	105-4	105年汰換4	2016.12		67,990	11,230	6,180	1,668.00	23.60	39,365			8,300	2,915	
	客貨兩用車	汰換1	106年汰換1	2017.12		67,990	11,230	6,180	1,668.00	23.60	39,365			8,300	2,915	
	客貨兩用車	汰換2	106年汰換2	2017.12		67,990	11,230	6,180	1,668.00	23.60	39,365			8,300	2,915	
	客貨兩用車	汰換3	106年汰換3	2017.12		67,990	11,230	6,180	1,668.00	23.60	39,365			8,300	2,915	
	小貨車	7892-S2	中華4G31C030755	2013.10	4,000	89,612	6,300	13,500	1,668.00	23.60	39,365			26,250	4,197	

臺北市政府工務局公園路燈工程管理處

7-4-161

車輛明細表

中華民國106年度

單位：新臺幣元

工作計畫別	車輛種類	車號	廠牌及引擎號碼	購置年月	汽缸總排氣量 立方公分	合計	牌照稅	燃料使用費	油料(全年)			液化石油氣(全年)			養護費	檢驗執照及保險費
									數量 (公升)	單價	金額	數量 (公升)	單價	金額		
公園綠地及園藝維護 合計	156輛 電動公務機車 69輛 客貨兩用車 14輛 小貨車 1輛 吊車 5輛 傾卸工程車 37輛 升降工程車 5輛 碎木拖卡車 4輛 噴藥車 1輛 灑水車 12輛 垃圾車 7輛 其他特種車 1輛					8,288,882	484,820	509,274			3,791,595				2,894,880	608,313
	電動公務機車	新購1	106年新購1	2017.12		2,331									1,620	711
	電動公務機車	新購10	106年新購10	2017.12		2,331									1,620	711
	電動公務機車	新購11	106年新購11	2017.12		2,331									1,620	711
	電動公務機車	新購12	106年新購12	2017.12		2,331									1,620	711
	電動公務機車	新購13	106年新購13	2017.12		2,331									1,620	711
	電動公務機車	新購14	106年新購14	2017.12		2,331									1,620	711
	電動公務機車	新購15	106年新購15	2017.12		2,331									1,620	711
	電動公務機車	新購16	106年新購16	2017.12		2,331									1,620	711
	電動公務機車	新購17	106年新購17	2017.12		2,331									1,620	711
	電動公務機車	新購18	106年新購18	2017.12		2,331									1,620	711
	電動公務機車	新購19	106年新購19	2017.12		2,331									1,620	711
	電動公務機車	新購2	106年新購2	2017.12		2,331									1,620	711
	電動公務機車	新購20	106年新購20	2017.12		2,331									1,620	711
	電動公務機車	新購21	106年新購21	2017.12		2,331									1,620	711
	電動公務機車	新購22	106年新購22	2017.12		2,331									1,620	711
	電動公務機車	新購23	106年新購23	2017.12		2,331									1,620	711
	電動公務機車	新購24	106年新購24	2017.12		2,331									1,620	711
	電動公務機車	新購25	106年新購25	2017.12		2,331									1,620	711
	電動公務機車	新購26	106年新購26	2017.12		2,331									1,620	711
	電動公務機車	新購27	106年新購27	2017.12		2,331									1,620	711
	電動公務機車	新購28	106年新購28	2017.12		2,331									1,620	711
	電動公務機車	新購29	106年新購29	2017.12		2,331									1,620	711
	電動公務機車	新購3	106年新購3	2017.12		2,331									1,620	711
	電動公務機車	新購30	106年新購30	2017.12		2,331									1,620	711

## 臺北市政府工務局公園路燈工程管理處

## 車輛明細表

中華民國106年度

單位：新臺幣元

工作計畫別	車輛種類	車號	廠牌及引擎號碼	購置年月	汽缸總排氣量 立方公分	合計	牌照稅	燃料使用費	油料(全年)			液化石油氣(全年)			養護費	檢驗執照 及保險費
									數量 (公升)	單價	金額	數量 (公升)	單價	金額		
	電動公務機車	新購31	106年新購31	2017.12		2,331								1,620	711	
	電動公務機車	新購32	106年新購32	2017.12		2,331								1,620	711	
	電動公務機車	新購33	106年新購33	2017.12		2,331								1,620	711	
	電動公務機車	新購34	106年新購34	2017.12		2,331								1,620	711	
	電動公務機車	新購35	106年新購35	2017.12		2,331								1,620	711	
	電動公務機車	新購36	106年新購36	2017.12		2,331								1,620	711	
	電動公務機車	新購37	106年新購37	2017.12		2,331								1,620	711	
	電動公務機車	新購38	106年新購38	2017.12		2,331								1,620	711	
	電動公務機車	新購39	106年新購39	2017.12		2,331								1,620	711	
	電動公務機車	新購4	106年新購4	2017.12		2,331								1,620	711	
	電動公務機車	新購40	106年新購40	2017.12		2,331								1,620	711	
	電動公務機車	新購41	106年新購41	2017.12		2,331								1,620	711	
	電動公務機車	新購42	106年新購42	2017.12		2,331								1,620	711	
	電動公務機車	新購43	106年新購43	2017.12		2,331								1,620	711	
	電動公務機車	新購44	106年新購44	2017.12		2,331								1,620	711	
	電動公務機車	新購45	106年新購45	2017.12		2,331								1,620	711	
	電動公務機車	新購46	106年新購46	2017.12		2,331								1,620	711	
	電動公務機車	新購47	106年新購47	2017.12		2,331								1,620	711	
	電動公務機車	新購48	106年新購48	2017.12		2,331								1,620	711	
	電動公務機車	新購49	106年新購49	2017.12		2,331								1,620	711	
	電動公務機車	新購5	106年新購5	2017.12		2,331								1,620	711	
	電動公務機車	新購50	106年新購50	2017.12		2,331								1,620	711	
	電動公務機車	新購51	106年新購51	2017.12		2,331								1,620	711	
	電動公務機車	新購52	106年新購52	2017.12		2,331								1,620	711	
	電動公務機車	新購53	106年新購53	2017.12		2,331								1,620	711	
	電動公務機車	新購54	106年新購54	2017.12		2,331								1,620	711	
	電動公務機車	新購55	106年新購55	2017.12		2,331								1,620	711	
	電動公務機車	新購56	106年新購56	2017.12		2,331								1,620	711	
	電動公務機車	新購57	106年新購57	2017.12		2,331								1,620	711	
	電動公務機車	新購58	106年新購58	2017.12		2,331								1,620	711	
	電動公務機車	新購59	106年新購59	2017.12		2,331								1,620	711	
	電動公務機車	新購6	106年新購6	2017.12		2,331								1,620	711	
	電動公務機車	新購60	106年新購60	2017.12		2,331								1,620	711	
	電動公務機車	新購61	106年新購61	2017.12		2,331								1,620	711	
	電動公務機車	新購62	106年新購62	2017.12		2,331								1,620	711	
	電動公務機車	新購63	106年新購63	2017.12		2,331								1,620	711	
	電動公務機車	新購64	106年新購64	2017.12		2,331								1,620	711	
	電動公務機車	新購65	106年新購65	2017.12		2,331								1,620	711	

臺北市政府工務局公園路燈工程管理處

7-4-163

車輛明細表

中華民國106年度

單位：新臺幣元

工作計畫別	車輛種類	車號	廠牌及引擎號碼	購置年月	汽缸總排氣量 立方公分	合計	牌照稅	燃料使用費	油料(全年)			液化石油氣(全年)			養護費	檢驗執照及保險費
									數量 (公升)	單價	金額	數量 (公升)	單價	金額		
	電動公務機車	新購66	106年新購66	2017.12		2,331								1,620	711	
	電動公務機車	新購67	106年新購67	2017.12		2,331								1,620	711	
	電動公務機車	新購68	106年新購68	2017.12		2,331								1,620	711	
	電動公務機車	新購69	106年新購69	2017.12		2,331								1,620	711	
	電動公務機車	新購7	106年新購7	2017.12		2,331								1,620	711	
	電動公務機車	新購8	106年新購8	2017.12		2,331								1,620	711	
	電動公務機車	新購9	106年新購9	2017.12		2,331								1,620	711	
	客貨兩用車	3C-8162	警察局移撥	2004.6	2,350	109,590	11,230	6,180	1,668.00	23.60	39,365			49,000	3,815	
	客貨兩用車	3C-8163	警察局移撥	2004.6	2,350	109,590	11,230	6,180	1,668.00	23.60	39,365			49,000	3,815	
	客貨兩用車	3C-8682	警察局移撥	2004.6	2,350	109,590	11,230	6,180	1,668.00	23.60	39,365			49,000	3,815	
	客貨兩用車	8D-7401	中華64G001226	2005.4	2,350	109,590	11,230	6,180	1,668.00	23.60	39,365			49,000	3,815	
	客貨兩用車	AAE-3730	中華4G64C029699	2013.5	2,351	89,690	11,230	6,180	1,668.00	23.60	39,365			30,000	2,915	
	客貨兩用車	AAE-3731	中華4G64C02978A	2013.5	2,351	89,690	11,230	6,180	1,668.00	23.60	39,365			30,000	2,915	
	客貨兩用車	AAE-3732	中華4G64C029695	2013.5	2,351	89,690	11,230	6,180	1,668.00	23.60	39,365			30,000	2,915	
	客貨兩用車	AAE-3735	中華4G64C029710	2013.5	2,351	89,690	11,230	6,180	1,668.00	23.60	39,365			30,000	2,915	
	客貨兩用車	AAE-3736	中華4G64C029708	2013.5	2,351	89,690	11,230	6,180	1,668.00	23.60	39,365			30,000	2,915	
	客貨兩用車	AAE-3739	中華4G64C029701	2013.5	2,351	89,690	11,230	6,180	1,668.00	23.60	39,365			30,000	2,915	
	客貨兩用車	AAE-3771	中華4G64C029767	2013.5	2,351	89,690	11,230	6,180	1,668.00	23.60	39,365			30,000	2,915	
	客貨兩用車	AAE-3772	中華4G64C029766	2013.5	2,351	89,690	11,230	6,180	1,668.00	23.60	39,365			30,000	2,915	
	客貨兩用車	AAE-3780	中華4G64C029782	2013.5	2,351	89,690	11,230	6,180	1,668.00	23.60	39,365			30,000	2,915	
	客貨兩用車	AAE-3782	中華4G64C029798	2013.5	2,351	89,690	11,230	6,180	1,668.00	23.60	39,365			30,000	2,915	
	小貨車	DL-1447	福特W2-200916A	1998.12	1,998	104,322	3,600	7,710	1,668.00	23.60	39,365			49,000	4,647	
	吊車	042-BQ	國瑞N04C TV21351	2011.9	4,021	123,511	6,300	8,100	2,280.00	19.50	44,460			49,000	15,651	
	吊車	105-19	105年汰換BS-068	2016.12	7,127	85,405	10,800	12,294	2,280.00	19.50	44,460			8,300	9,551	
	吊車	105-20	105年汰換BS-069	2016.12	7,127	85,405	10,800	12,294	2,280.00	19.50	44,460			8,300	9,551	
	吊車	汰換10	106年汰換10	2017.12		96,029	11,700	15,318	2,280.00	19.50	44,460			8,300	16,251	
	吊車	汰換11	106年汰換11	2017.12		92,105	10,800	12,294	2,280.00	19.50	44,460			8,300	16,251	
	傾卸工程車	CP-0469	裕隆TD-27-978239	1996.12	2,664	109,373	4,500	5,940	2,280.00	19.50	44,460			49,000	5,473	
	傾卸工程車	5C-1472	中華N12025	2001.8	2,835	109,373	4,500	5,940	2,280.00	19.50	44,460			49,000	5,473	
	傾卸工程車	5C-1473	中華N12055	2001.8	2,835	109,373	4,500	5,940	2,280.00	19.50	44,460			49,000	5,473	
	傾卸工程車	BE-976	中華4D34H71101	2001.8	3,907	115,450	6,300	8,100	2,280.00	19.50	44,460			49,000	7,590	
	傾卸工程車	BE-977	中華4D34H47434	2001.8	3,907	115,450	6,300	8,100	2,280.00	19.50	44,460			49,000	7,590	
	傾卸工程車	3D-1845	五十鈴7859142	2002.6	3,059	113,578	5,400	7,128	2,280.00	19.50	44,460			49,000	7,590	
	傾卸工程車	8E-4905	中華-N29993	2003.10	2,835	109,373	4,500	5,940	2,280.00	19.50	44,460			49,000	5,473	
	傾卸工程車	8E-4906	中華N30013	2003.10	2,835	109,373	4,500	5,940	2,280.00	19.50	44,460			49,000	5,473	
	傾卸工程車	8E-4907	中華-N30037	2003.10	2,835	109,373	4,500	5,940	2,280.00	19.50	44,460			49,000	5,473	
	傾卸工程車	857-BF	國瑞15B-1723508	2003.9	4,104	115,450	6,300	8,100	2,280.00	19.50	44,460			49,000	7,590	
	傾卸工程車	225-TS	國瑞N04CTV14341	2008.10	3,660	115,450	6,300	8,100	2,280.00	19.50	44,460			49,000	7,590	

## 臺北市政府工務局公園路燈工程管理處

## 車輛明細表

中華民國106年度

單位：新臺幣元

工作計畫別	車輛種類	車號	廠牌及引擎號碼	購置年月	汽缸總排氣量 立方公分	合計	牌照稅	燃料使用費	油料(全年)			液化石油氣(全年)			養護費	檢驗執照 及保險費
									數量 (公升)	單價	金額	數量 (公升)	單價	金額		
	傾卸工程車	226-TS	國瑞NO4CTV14375	2008.10	3,660	114,850	6,300	8,100	2,280.00	19.50	44,460				49,000	6,990
	傾卸工程車	227-TS	國瑞NO4CTV14378	2008.10	3,660	115,450	6,300	8,100	2,280.00	19.50	44,460				49,000	7,590
	傾卸工程車	0700-QH	中華4M42Y010856	2009.9	2,664	108,923	4,500	5,940	2,280.00	19.50	44,460				49,000	5,023
	傾卸工程車	0701-QH	中華4M42Y010873	2009.9	2,664	108,923	4,500	5,940	2,280.00	19.50	44,460				49,000	5,023
	傾卸工程車	3480-ZW	中華4M42Y021265	2011.6	2,664	108,923	4,500	5,940	2,280.00	19.50	44,460				49,000	5,023
	傾卸工程車	3481-ZW	中華4M42Y021296	2011.6	2,664	108,923	4,500	5,940	2,280.00	19.50	44,460				49,000	5,023
	傾卸工程車	3482-ZW	中華4M42Y021213	2011.7	2,664	108,923	4,500	5,940	2,280.00	19.50	44,460				49,000	5,023
	傾卸工程車	3483-ZW	中華4M42Y021246	2011.7	2,664	108,923	4,500	5,940	2,280.00	19.50	44,460				49,000	5,023
	傾卸工程車	012-BQ	中華4M50-D65324	2011.8	3,907	114,850	6,300	8,100	2,280.00	19.50	44,460				49,000	6,990
	傾卸工程車	013-BQ	中華4M50-D65327	2011.8	4,214	116,902	7,200	9,252	2,280.00	19.50	44,460				49,000	6,990
	傾卸工程車	015-BQ	中華4M50-D65307	2011.8	3,907	114,850	6,300	8,100	2,280.00	19.50	44,460				49,000	6,990
	傾卸工程車	016-BQ	中華4M50-D65302	2011.8	3,661	114,850	6,300	8,100	2,280.00	19.50	44,460				49,000	6,990
	傾卸工程車	017-BQ	中華4M50-D65319	2011.8	3,661	114,850	6,300	8,100	2,280.00	19.50	44,460				49,000	6,990
	傾卸工程車	018-BQ	中華4M50-D65305	2011.8	4,214	116,902	7,200	9,252	2,280.00	19.50	44,460				49,000	6,990
	傾卸工程車	019-BQ	中華4M50-D65321	2011.8	3,661	114,850	6,300	8,100	2,280.00	19.50	44,460				49,000	6,990
	傾卸工程車	449-BV	健益8S515489122489	2014.11	3,907	89,850	6,300	8,100	2,280.00	19.50	44,460				24,000	6,990
	傾卸工程車	AGK-8673	中華4P10-B08856	2014.11	2,664	83,923	4,500	5,940	2,280.00	19.50	44,460				24,000	5,023
	傾卸工程車	ANZ-3127	五十鈴2F3698	2015.8	2,664	84,373	4,500	5,940	2,280.00	19.50	44,460				24,000	5,473
	傾卸工程車	105-21	105年汰換BP-403	2016.12	4,214	75,602	7,200	9,252	2,280.00	19.50	44,460				8,300	6,390
	傾卸工程車	105-22	105年汰換9E-237	2016.12	3,907	73,550	6,300	8,100	2,280.00	19.50	44,460				8,300	6,390
	傾卸工程車	105-23	105年汰換9E-238	2016.12	3,907	73,550	6,300	8,100	2,280.00	19.50	44,460				8,300	6,390
	傾卸工程車	105-24	105年汰換DX-6101	2016.12	3,153	71,678	5,400	7,128	2,280.00	19.50	44,460				8,300	6,390
	傾卸工程車	105-5	105年汰換5	2016.12		74,750	6,300	8,100	2,280.00	19.50	44,460				8,300	7,590
	傾卸工程車	105-6	105年汰換6	2016.12		74,750	6,300	8,100	2,280.00	19.50	44,460				8,300	7,590
	傾卸工程車	汰換12	106年汰換12	2017.12		76,802	7,200	9,252	2,280.00	19.50	44,460				8,300	7,590
	傾卸工程車	汰換13	106年汰換13	2017.12		72,878	5,400	7,128	2,280.00	19.50	44,460				8,300	7,590
	升降工程車	BP-636	中華4D33-F42100	1997.6	4,214	123,002	7,200	9,252	2,280.00	19.50	44,460				49,000	13,090
	升降工程車	105-12	105年汰換BP-633	2016.12	4,214	75,602	7,200	9,252	2,280.00	19.50	44,460				8,300	6,390
	升降工程車	105-13	105年新購13	2016.12	2,900	69,590	4,500	5,940	2,280.00	19.50	44,460				8,300	6,390
	升降工程車	105-14	105年新購14	2016.12	2,900	69,590	4,500	5,940	2,280.00	19.50	44,460				8,300	6,390
	升降工程車	汰換17	106年汰換17	2017.12		82,302	7,200	9,252	2,280.00	19.50	44,460				8,300	13,090
	碎木拖卡車	BS-067	中華4D33-G83904	1999.6	4,214	116,302	7,200	9,252	2,280.00	19.50	44,460				49,000	6,390
	碎木拖卡車	AAB-331	五十鈴4HK1-434714	2015.8	3,907	89,250	6,300	8,100	2,280.00	19.50	44,460				24,000	6,390
	碎木拖卡車	105-15	105年汰換BS-065	2016.12	4,214	75,602	7,200	9,252	2,280.00	19.50	44,460				8,300	6,390
	碎木拖卡車	汰換18	106年汰換18	2017.12		75,602	7,200	9,252	2,280.00	19.50	44,460				8,300	6,390
	噴藥車	937-BP	國瑞XZU337L-HKMQR3	2010.11	4,009	114,250	6,300	8,100	2,280.00	19.50	44,460				49,000	6,390
	灑水車	BO-715	豐田MKB5SA-14011958	1995.12	3,661	99,850			2,280.00	19.50	44,460				49,000	6,390
	灑水車	091-BH	中華6D16-967353	2004.7	7,545	99,850			2,280.00	19.50	44,460				49,000	6,390

臺北市政府工務局公園路燈工程管理處

7-4-165

車輛明細表

中華民國106年度

單位：新臺幣元

工作計畫別	車輛種類	車號	廠牌及引擎號碼	購置年月	汽缸總排氣量 立方公分	合計	牌照稅	燃料使用費	油料(全年)			液化石油氣(全年)			養護費	檢驗執照 及保險費
									數量 (公升)	單價	金額	數量 (公升)	單價	金額		
	灑水車	953-BP	國瑞NLH085-0670	2010.11	4,009	99,850			2,280.00	19.50	44,460				49,000	6,390
	灑水車	576-BS	國瑞J08E-TE24969	2012.5	7,684	83,850			2,280.00	19.50	44,460				33,000	6,390
	灑水車	396-R3	達富22131341	2015.8	3,661	74,850			2,280.00	19.50	44,460				24,000	6,390
	灑水車	397-R3	達富22131349	2015.8	3,661	74,850			2,280.00	19.50	44,460				24,000	6,390
	灑水車	398-R3	達富22131330	2015.8	3,661	74,850			2,280.00	19.50	44,460				24,000	6,390
	灑水車	105-10	105年汰換10	2016.12		59,150			2,280.00	19.50	44,460				8,300	6,390
	灑水車	105-11	105年汰換11	2016.12		59,150			2,280.00	19.50	44,460				8,300	6,390
	灑水車	105-7	105年汰換7	2016.12		59,150			2,280.00	19.50	44,460				8,300	6,390
	灑水車	105-8	105年汰換8	2016.12		59,150			2,280.00	19.50	44,460				8,300	6,390
	灑水車	105-9	105年汰換9	2016.12		59,150			2,280.00	19.50	44,460				8,300	6,390
	垃圾車	BE-922	五十鈴7017100661	2001.6	4,751	99,850			2,280.00	19.50	44,460				49,000	6,390
	垃圾車	043-BH	中華4D34-D00239	2004.6	4,751	99,850			2,280.00	19.50	44,460				49,000	6,390
	垃圾車	045-BH	五十鈴079411	2004.6	4,751	99,850			2,280.00	19.50	44,460				49,000	6,390
	垃圾車	572-BK	五十鈴115745	2006.6	4,751	99,850			2,280.00	19.50	44,460				49,000	6,390
	垃圾車	105-16	105年新購16	2016.12		59,150			2,280.00	19.50	44,460				8,300	6,390
	垃圾車	105-17	105年新購17	2016.12		59,150			2,280.00	19.50	44,460				8,300	6,390
	垃圾車	汰換19	106年汰換19	2017.12		59,150			2,280.00	19.50	44,460				8,300	6,390
	其他特種車	105-18	105年新購18	2016.12		59,150			2,280.00	19.50	44,460				8,300	6,390



## 臺北市政府工務局公園路燈工程管理處

## 繼續性計畫分年資金需求表

中華民國106年度

單位：新臺幣元

計畫項目	全程計畫 總金額	分年資金需求							備註
		以前年度 預算數	106年度	107年度	108年度	109年度	110年度	111年度以後	
總計	484,492,489	168,451,832	261,813,918	54,226,739					
建築及設備	26,619,000	6,352,339	20,266,661						
營建工程	26,619,000	6,352,339	20,266,661						
本處所轄辦公房舍整 修工程	26,619,000	6,352,339	20,266,661						
公園綠化及風景區工程	457,873,489	162,099,493	241,547,257	54,226,739					
公園及綠化工程	457,873,489	162,099,493	241,547,257	54,226,739					
二代公園更新計畫	242,406,705	111,357,734	131,048,971						
中正23號(交六)廣場 景觀綠美化工程	37,586,784	26,555,819	11,030,965						
田園城市推廣計畫策 略規劃技術服務案	7,000,000	3,000,000	4,000,000						
北門廣場景觀工程	133,429,400	7,170,000	86,986,970	39,272,430					
公園綠地系統委託技 術服務案	37,450,600	14,015,940	8,480,351	14,954,309					

臺北市政府工務局公園路燈工程管理處

7-4-167

新興計畫分年資金需求表

中華民國106年度

單位：新臺幣元

計畫項目	全程計畫 總金額	分年資金需求					備註
		106年度	107年度	108年度	109年度	110年度	
總計	397,443,468	66,457,903	175,024,344	155,961,221			
公園綠化及風景區工程	397,443,468	66,457,903	175,024,344	155,961,221			
公園及綠化工程	397,443,468	66,457,903	175,024,344	155,961,221			
大同388號公園新建工程	7,036,740	255,660	3,400,869	3,380,211			
南港公園更新工程	132,237,614	15,372,750	39,671,284	77,193,580			
南港62號公園新建工程	74,937,330	2,336,500	50,914,846	21,685,984			
大安410號公園新建工程	55,026,000	1,958,800	19,528,381	33,538,819			
文山(景美)41號公園委託規劃設計技術服務案	8,907,264	4,453,632	4,453,632				
信義414號公園新建工程	45,226,360	4,548,391	20,515,342	20,162,627			
至善公園更新工程	44,614,800	26,000,000	18,614,800				
萬芳4號公園整建工程	15,147,360	632,170	14,515,190				
木柵、玉成公園游泳池修繕工程	14,310,000	10,900,000	3,410,000				

臺北市政府工務局公園路燈工程管理處  
市政白皮書計畫項目預算編列情形表

篇名：田園城市篇

中華民國106年度

單位：新臺幣元

計畫項目	承辦機關	總需求	以前年度預算數	105年度預算數	106年度預算數	以後年度需求數
合計		27,950,000		23,950,000	4,000,000	
1.「開放屋頂、公園、人行道成為可耕種空間，將鄰里閒置土地、建築物立面、公共空間，部分轉化成社區菜園」。		27,000,000		23,000,000	4,000,000	
(1)田園城市推廣計畫策略規劃技術服務案	公園路燈工程管理處	7,000,000		3,000,000	4,000,000	
(2)田園基地工程案	公園路燈工程管理處	按年編列		20,000,000		
2.「設立田園銀行」，負責管理城市田園用地，只要上網就能清楚知道哪裡有地可以耕種，65歲以上的長者，每人還可免費認養5坪的菜園。		950,000		950,000		
(1)田園銀行網路平台	公園路燈工程管理處	950,000		950,000		

本 頁 空 白



濟性綜合分類表

106年度

單位：新臺幣千元

資本支出 合計	資 本 移 轉							土地購 入	無形 資產 購置	出 資 本 形 成						
	投 資 及 增 資			資 本 移 轉						固 定 資 本 形 成						
	對營業 基金	對非營業 特種基金	對民間 企業	對企 業	對家庭及民間 非營利機構	對政府	對國 外			住宅	非住宅 房屋	其他營建 工程	運 輸 工 具	資 訊 軟 體	機 械 及 其 他 設 備	土 地 改 良
1,550,052											26,801	1,472,328	44,560	1,080	5,283	
1,550,052											26,801	1,472,328	44,560	1,080	5,283	