

中華民國 104 年度

7-2

議會  
審定

(自104年1月1日起至104年12月31日止)

臺北市政府工務局水利工程處

# 單 位 預 算

主辦會計人員 朱福根

機關長官 陳世浩

# 臺北市政府工務局水利工程處

## 目 次

中華民國104年度

一、預算總說明.....	第	1頁
二、主要表		
(一)歲入預算表.....	第	9頁
(二)歲出預算表.....	第	14頁
三、附屬表		
(一)歲入項目說明提要、歲入明細表.....	第	23頁
(二)歲出計畫提要及分支項目概況表暨人事費分析表		
1.一般行政		
行政管理.....	第	47頁
2.水利行政		
水利管理及維護.....	第	58頁
3.建築及設備		
營建工程.....	第	87頁
交通及運輸設備.....	第	88頁
其他設備.....	第	89頁
4.環境衛生及河川工程		
河川工程.....	第	92頁
雨水下水道工程.....	第	117頁
四、參考表		
(一)歲出用途別科目分析表.....	第	132頁

# 臺北市政府工務局水利工程處

## 目 次

中華民國104年度

(二)歲出人事費彙計表.....	第	134頁
(三)聘僱人員薪津及保險費彙計表.....	第	136頁
(四)資本支出分析表.....	第	137頁
(五)車輛明細表.....	第	138頁
(六)繼續性計畫分年資金需求表.....	第	143頁
(七)新興計畫分年資金需求表.....	第	145頁
(八)市政白皮書計畫項目預算編列情形表.....	第	146頁
(九)歲出按職能及經濟性綜合分類表.....	第	150頁

## 預算總說明

中華民國 104 年度

### 一、現行法定職掌及組織系統圖：

#### (一)機關主要職掌：

本處組織規程暨編制表奉考試院 95 年 12 月 15 日考授銓法四字第 0952676407 號函同意備查，掌理全市有關水利與下水道等工程之增建、改善及公共設施之維護管理等工作。

#### (二)內部分層業務：

本處置處長 1 人，承工務局局長之命，綜理處務，並指揮監督所屬員工，置副處長 2 人，襄理處務，下設 8 科、5 室；本處預算員額 888 人(職員 310 人、駐衛警 40 人、技工 465 人、駕駛 46 人、工友 11 人、聘僱人員 16 人)。其內部分層業務如下：

綜合計畫科：掌理中、長期工程計畫、年度預算整編、土地取得、地上物、地下物拆遷補償及工程研考等事項。

河川工程科：掌理河川水利工程、雨水抽水站工程之新建及養護，改善與增建、規劃及設計等事項。

河川管理科：掌理本市所轄河川維護管理工作，包括審核河川地使用申請、防洪陸閘及疏散門之管理與啟閉業務、違反水利法案件之取締及行政罰鍰作業、高灘地休憩設施之小型維護工程設計及監造、高灘地之經營及維護管理、水域遊憩活動之管理、藍色公路碼頭之維護及河川地美化等事項。

雨水下水道工程科：掌理雨水下水道等工程之新建及維護，改善與增建、規劃、設計、管理等事項。

工務科：掌理工程採購及與工程有關物料採購之發包、訂約及工程之施工、監造、履約管理等事項。

品管及勞安科：掌理河川、雨水下水道、抽水站工程施工中之品質查證管理考核及勞工安全衛生等事項。

抽水站管理一科：掌理基隆河系(自中山二橋起至上游各站)、新生大排等各抽水站、閘閥門之管理維護與操作及公告金額十分之一以下之維修、站房修繕等事項。

抽水站管理二科：掌理淡水河系、景美新店溪系、基隆河系自中山二橋起至下游各站(含士林北投地區、社子關渡洲美等地區)各抽水站、閘閥門之管理維護與操作及公告金額十分之一以下之維修、站房修繕等事項。

資訊室：掌理資訊作業規劃、設計、管理、推廣及訓練等事項。

秘書室：掌理文書、研考、法制、事務、出納、印信典守、公有財產保管、物料及工程收購材料之倉儲管理、車輛調派及不屬其他各科、室事項。

會計室：秉承上級主計機關之監督與指導，並受處長之指揮，依法辦理歲計、會計及統計事項。

人事室：秉承上級人事機關之監督與指導，並受處長之指揮，依法辦理人事管理事項。

政風室：秉承上級政風機關之監督與指導，並受處長之指揮，依法辦理政風事項。

# 臺北市政府工務局水利工程處

## 預算總說明

中華民國 104 年度

(三) 組織系統圖：

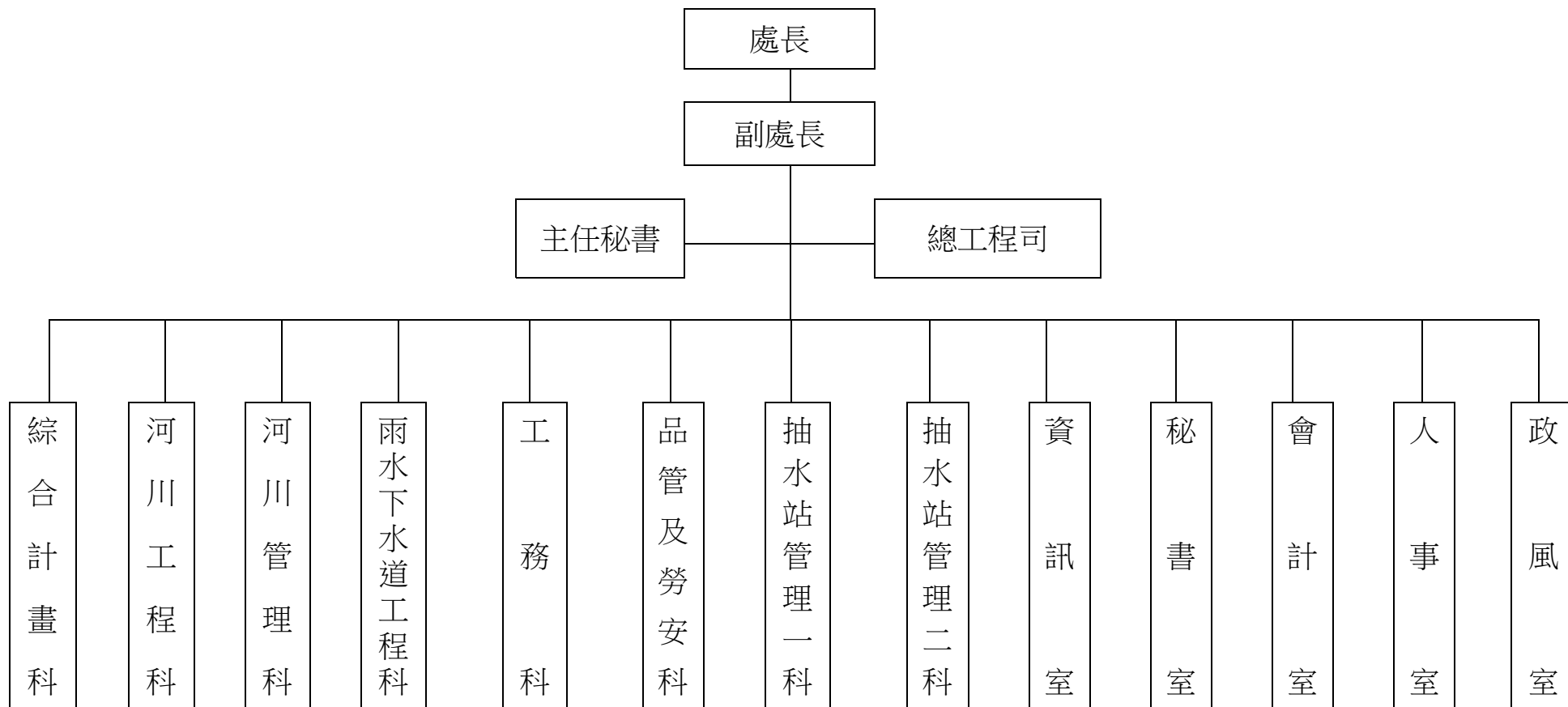

預算總說明

中華民國 104 年度

二、前年度及上年度已過期間計畫實施及預算執行情形：

(一) 前年度計畫實施成果及決算辦理概況：本處前年度各項業務，均能按預定業務計畫如期實施順利完成，其經費預算除配合工作進度執行外，預算餘額悉依規定繳庫。

1. 歲入部分：

- (1) 罰金罰鍰及怠金：預算數 1,604,000 元，決算數 2,693,000 元，執行率 167.89%。
- (2) 賠償收入：預算數 9,228,000 元，決算數 79,331,718 元，執行率 859.68%。
- (3) 行政規費收入：預算數 3,000,000 元，決算數 5,984,480 元，執行率 199.48%。
- (4) 使用規費收入：預算數 3,424,248 元，決算數 4,772,369 元，執行率 139.37%。
- (5) 財產孳息：預算數 88,556,124 元，決算數 99,960,124 元，執行率 112.88%。
- (6) 財產售價：預算數 25,000 元，決算數 683,585 元，執行率 2,734.34%。
- (7) 雜項收入：預算數 1,410,000 元，決算數 3,367,164 元，執行率 238.81%。

2. 歲出部分：

- (1) 一般行政：預算數 233,849,837 元，決算數 230,442,212 元，執行率 98.54%。
- (2) 水利行政：預算數 749,020,682 元，決算數 717,075,939 元，執行率 95.74%。
- (3) 建築及設備：預算數 14,250,500 元，決算數 13,361,451 元，執行率 93.76%。
- (4) 環境衛生及河川工程：預算數 1,767,325,240 元，決算數 1,672,924,824 元，執行率 94.66%。

# 臺北市政府工務局水利工程處

## 預算總說明

中華民國 104 年度

(二) 上年度已過期間計畫實施及預算執行情形：本處上年度各項業務均能按預定業務計畫實施，並依照計畫進度執行，截至 103 年 5 月底止各項業務計畫執行結果及經費預算多能達到預定目標。

### 1. 歲入部分：

- (1) 罰金罰鍰及怠金：截至 5 月份分配數 210,000 元，實際收入數 141,200 元，占分配數 67.24%。
- (2) 賠償收入：截至 5 月份分配數 2,223,000 元，實際收入數 6,826,608 元，占分配數 307.09%。
- (3) 行政規費收入：截至 5 月份分配數 1,200,000 元，實際收入數 2,524,950 元，占分配數 210.41%。
- (4) 使用規費收入：截至 5 月份分配數 88,658,000 元，實際收入數 118,314,320 元，占分配數 133.45%。
- (5) 財產孳息：截至 5 月份分配數 1,610,000 元，實際收入數 2,132,604 元，占分配數 132.46%。
- (6) 財產售價：截至 5 月份分配數 0 元，實際收入數 356,406 元。
- (7) 雜項收入：截至 5 月份分配數 350,000 元，實際收入數 845,535 元，占分配數 241.58%。

### 2. 歲出部分：

- (1) 一般行政：截至 5 月份分配數 129,048,000 元，實際支付數 111,769,033 元，占分配數 86.61%。
- (2) 水利行政：截至 5 月份分配數 367,443,706 元，實際支付數 299,086,326 元，占分配數 81.40%。
- (3) 建築及設備：截至 5 月份分配數 9,459,000 元，實際支付數 6,955,100 元，占分配數 73.52%。
- (4) 環境衛生及河川工程：截至 5 月份分配數 447,073,000 元，實際支付數 176,609,654 元，占分配數 39.50%。

預算總說明

中華民國 104 年度

三、本年度施政(業務及工作)計畫重點及預算提要：

本處肩負本市河川、堤防、排水系統等改善、整修、維護及改善，俾以有限資源作有效分配與運用，圓滿達成上述目標，為謀取市民福祉，對各項計畫擬定實施進度，並運用現代科學管理技術，以向前邁進。

(一) 本年度計畫重點及預期績效：

1. 續辦及推動各項防洪措施，加速完成基隆河等河川整治計畫，並建構完整之堤後排水系統，使全市抽水站得以充分發揮其應有功能，保障市民生命財產安全。
2. 賡續改善市區排水系統及辦理雨水下水道縱走檢查、電腦建檔工作，以期確實改善本市之雨水排水系統，避免市民再蒙受積潦之苦。

(二) 本年度預算提要：

1. 歲入部分共編列 130,871,919 元，包括罰金罰鍰及息金 2,954,000 元，賠償收入 5,469,000 元，行政規費收入 11,000,000 元，使用規費收入 100,452,536 元，財產孳息 9,501,383 元，財產售價 765,000 元，雜項收入 730,000 元。
2. 歲出部分共編列 2,631,282,071 元，計分：
  - (1) 一般行政業務計畫預算編列 231,690,400 元：包括人事費 218,566,128 元，業務費 13,124,272 元。
  - (2) 水利行政業務計畫預算編列 794,938,619 元：包括人事費 457,701,302 元，業務費 337,237,317 元。
  - (3) 建築及設備業務計畫預算編列 24,253,652 元：包括營建工程 15,343,000 元，交通及運輸設備 4,242,000 元，其他設備 4,668,652 元。
  - (4) 環境衛生及河川工程業務計畫預算編列 1,580,399,400 元：包括河川工程 1,132,284,400 元，雨水下水道工程 448,115,000 元。



# 臺北市政府工務局水利工程處

## 預算總說明

中華民國 104 年度

### (三) 計畫及預算統計圖：

#### 1. 歲入部分：

預算總額 130,871,919 元

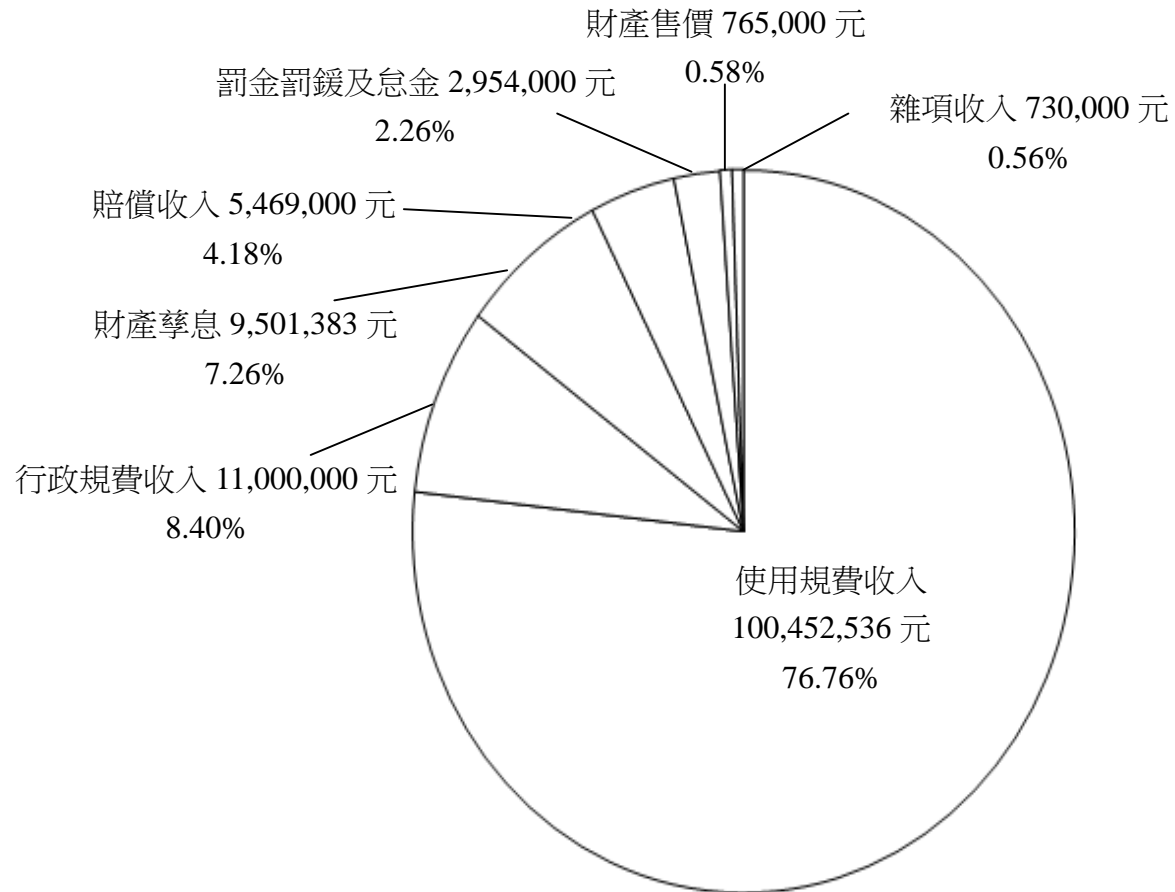

# 臺北市政府工務局水利工程處

## 預算總說明

7-2-7

中華民國 104 年度

2.歲出部分：

預算總額 2,631,282,071 元

經常門總額 1,026,629,019 元

資本門總額 1,604,653,052 元

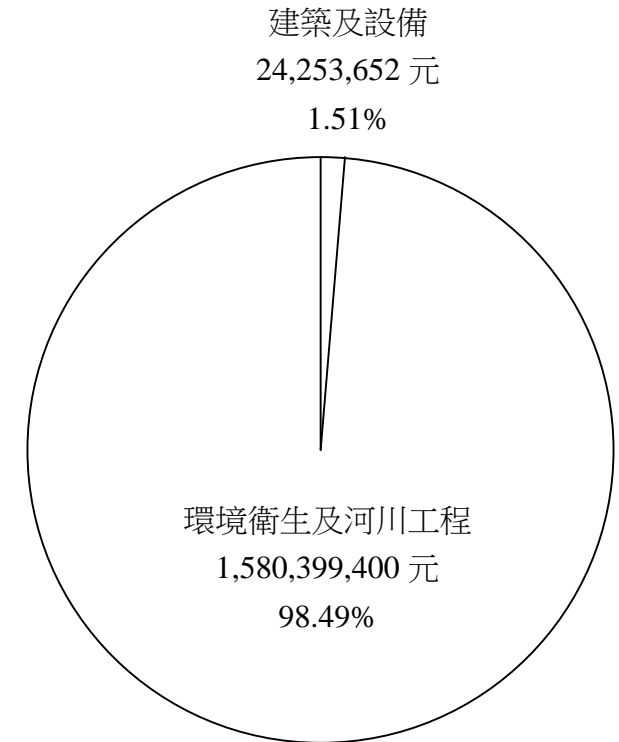
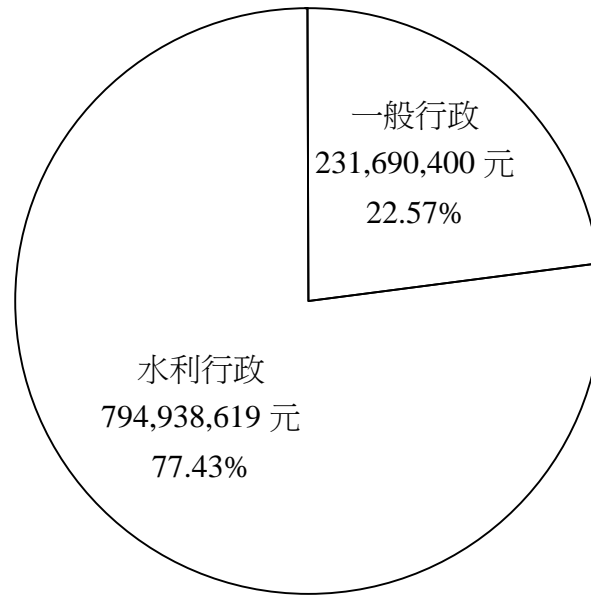
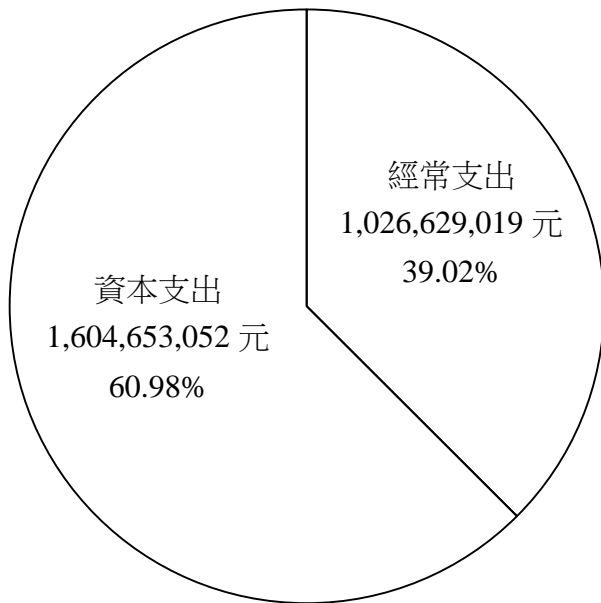

本 頁 空 白

# 臺北市政府工務局水利工程處 歲 入 預 算 表

7-2-9

中華民國104年度

單位：新臺幣元

科 目				本 年 度 預 算 數			上 年 度 預 算 數	前 年 度 決 算 數	本 年 度 與 上 年 度 比 較	說 明	
款	項	目	節	名 稱 及 編 號	合 計	經 常 門					資 本 門
				總 計	130,871,919	130,871,919		107,051,228	196,792,440	23,820,691	
3				030000 罰款及賠償收入	8,423,000	8,423,000		8,727,000	82,024,718	- 304,000	
	50			07102 水利工程處	8,423,000	8,423,000		8,727,000	82,024,718	- 304,000	
			1	030100 罰金罰鍰及怠金	2,954,000	2,954,000		1,604,000	2,693,000	1,350,000	
			1	030101 罰金罰鍰	2,954,000	2,954,000		1,604,000	2,693,000	1,350,000	本年度預算數內容與上年度之比較如下： 1. 取締違反河川地使用案件收入 50,000元，較上年度無增減。 2. 取締違反臺北市公園管理自治條例案件收入 1,554,000元，較上年度無增減。 3. 新增取締違反臺北市下水道管理自治條例案件收入 350,000元。 4. 新增取締違反臺北市下水道橋樑隧道附掛纜線管理自治條例案件收入 1,000,000元。
			2	030300 賠償收入	5,469,000	5,469,000		7,123,000	79,331,718	- 1,654,000	
			1	030301 一般賠償收入	5,469,000	5,469,000		7,123,000	79,331,718	- 1,654,000	
				040000 規費收入	111,452,536	111,452,536		93,138,964	10,756,849	18,313,572	
4				07102 水利工程處	111,452,536	111,452,536		93,138,964	10,756,849	18,313,572	
	50			040100 行政規費收入	11,000,000	11,000,000		3,000,000	5,984,480	8,000,000	
			1	040101 審查費	11,000,000	11,000,000		3,000,000	5,984,030	8,000,000	本年度預算數係審查費收入 11,000,000元，依臺北市雨水下水道

# 臺北市政府工務局水利工程處

## 歲 入 預 算 表

中華民國104年度

單位：新臺幣元

科 目				本 年 度 預 算 數			上 年 度 預 算 數	前 年 度 決 算 數	本 年 度 與 上 年 度 比 較	說 明	
款	項	目	節	名 稱 及 編 號	合 計	經 常 門					資 本 門
4	50	1	2	040102 證照費					450	前年度決算數係新世紀資通股份有限公司等附掛纜線證照費收入。	
			2	040200 使用規費收入	100,452,536	100,452,536		90,138,964	4,772,369	10,313,572	
			1	040202 場地設施使用費	100,452,536	100,452,536		90,138,964	4,772,369	10,313,572	本年度預算數內容與上年度之比較如下： 1. 員工借住職務宿舍扣繳之房租津貼及宿舍使用費收入 65,520元，較上年度增加 15,636元。 2. 大安文山有線電視股份有限公司於本市河防建造物附掛纜線使用費收入 45,396元，較上年度增加 29,172元。 3. 陽明山有線電視股份有限公司於本市河防建造物附掛纜線使用費收入 116,580元，較上年度增加 42,636元。 4. 遠傳電信股份有限公司於本市河防建造物附掛纜線使用費收入 59,220元，較上年度增加 13,980元。 5. 台灣固網股份有限公司於本市河防建造物附掛纜線使用費收入 138,528元，較上年度減少 5,472元。 6. 新台北有限公司於本市河防建造物附掛纜線使用費收入 143,352

# 臺北市政府工務局水利工程處

## 歲 入 預 算 表

7-2-11

中華民國104年度

單位：新臺幣元

科 目				本 年 度 預 算 數			上 年 度 預 算 數	前 年 度 決 算 數	本 年 度 與 上 年 度 比 較	說 明
款	項	目	節	名 稱 及 編 號	合 計	經 常 門				
										元，較上年度增加 <b>22,968</b> 元。 7. 亞太固網股份有限公司於本市河防建造物附掛纜線使用費收入 <b>128,028</b> 元，較上年度增加 <b>16,524</b> 元。 8. 新世紀資通股份有限公司於本市河防建造物附掛纜線使用費收入 <b>43,476</b> 元，較上年度增加 <b>10,032</b> 元。 9. 麗冠有線電視股份有限公司於本市河防建造物附掛纜線使用費收入 <b>129,684</b> 元，較上年度增加 <b>99,264</b> 元。 10. 本市雨水下水道暫掛纜線使用費收入 <b>95,000,000</b> 元，較上年度增加 <b>10,000,000</b> 元。 11. 本市河濱自行車租借站使用費收入 <b>2,525,952</b> 元，較上年度增加 <b>1,733,832</b> 元。 12. 中華電信股份有限公司架設行動電話基地臺使用費收入 <b>1,440,000</b> 元，較上年度無增減。 13. 立鉅國際實業股份有限公司於本市河濱公園活動廁所設置面紙自動販賣機使用費收入 <b>16,800</b> 元，較上年度無增減。 14. 光泉食品股份有限公司於本市土地設置自動販賣機使用費收入 <b>60,000</b> 元，較上年度無增減。 15. 黑松股份有限公司於本市土地設置自動販賣機使用費收入 <b>36,000</b> 元，較上年度無增減。

# 臺北市政府工務局水利工程處

## 歲 入 預 算 表

中華民國104年度

單位：新臺幣元

科 目				本 年 度 預 算 數			上 年 度 預 算 數	前 年 度 決 算 數	本 年 度 與 上 年 度 比 較	說 明	
款	項	目	節	名 稱 及 編 號	合 計	經 常 門					資 本 門
6	49	1	1	060000 財產收入	10,266,383	10,266,383		4,155,264	100,643,709	6,111,119	16. 台灣大哥大股份有限公司架設行動電話基地臺使用費收入 360,000元，較上年度無增減。 17. 華中河濱公園露營場營運區域場地使用費收入 144,000元，較上年度無增減。 18. 減列大眾電信股份有限公司架設無線電話基地臺使用費收入 945,000元。 19. 減列遠傳電信股份有限公司架設行動電話基地臺使用費收入 720,000元。  本年度預算數內容與上年度之比較如下： 1. 市有土地租金收入 2,030,916元，較上年度減少 9,348元。 2. 無權占用市有房地使用補償金收入 1,500,000元，較上年度增加 500,000元。 3. 新增全市河川區域臺電設施使用費 2,937,851元。 4. 新增全市河川區域自來水設施使用費 3,032,616元。  前年度決算數係沒收履約保證金等之利息收入。
				07102 水利工程處	10,266,383	10,266,383		4,155,264	100,643,709	6,111,119	
				060100 財產孳息	9,501,383	9,501,383		3,040,264	99,960,124	6,461,119	
				060102 地租	9,501,383	9,501,383		3,040,264	7,992,160	6,461,119	
			2	060101 利息收入					10,008,023		

# 臺北市政府工務局水利工程處 歲 入 預 算 表

7-2-13

中華民國104年度

單位：新臺幣元

科 目				本 年 度 預 算 數			上 年 度 預 算 數	前 年 度 決 算 數	本 年 度 與 上 年 度 比 較	說 明		
款	項	目	節	名 稱 及 編 號	合 計	經 常 門					資 本 門	
6	49	1	3	060103 土地以外不動產租金				81,640,441		前年度決算數係本市雨水下水道暫掛纜線收入。		
			4	060105 權利金				319,500		前年度決算數係河濱公園委託經營管理權利金收入。		
			2	060200 財產售價	765,000	765,000	1,115,000	683,585	- 350,000			
			1	060201 廢舊物資售價	765,000	765,000	1,115,000	683,585	- 350,000	本年度預算數係已逾使用年限之電腦設備等財產報廢及工程廢料變賣收入。		
			10	48	1	100000 其他收入	730,000	730,000	1,030,000	3,367,164	- 300,000	
						07102 水利工程處	730,000	730,000	1,030,000	3,367,164	- 300,000	
						100200 雜項收入	730,000	730,000	1,030,000	3,367,164	- 300,000	
						100201 收回以前年度歲出	200,000	200,000	500,000	2,565,942	- 300,000	本年度預算數係收回以前年度繳納工程空污費及其他費用等收入。
						100202 其他雜項收入	530,000	530,000	530,000	801,222		本年度預算數係出售招標文件收入。



# 臺北市政府工務局水利工程處 歲 出 預 算 表

中華民國104年度

單位：新臺幣元

科 目				本 年 度 預 算 數			上 年 度 預 算 數	前 年 度 決 算 數	本 年 度 與 上 年 度 比 較	說 明	
款	項	目	節	名 稱 及 編 號	合 計	經 常 門					資 本 門
7	2			07102 水利工程處	2,631,282,071	1,026,629,019	1,604,653,052	2,634,289,474	2,633,804,426	-3,007,403	本年度預算數之內容與上年度之比較如下： 1. 人員維持費 203,097,948元，較上年度預算數 203,611,104元減列 513,156元，主要係減少1名駕駛所致。 2. 一般業務 23,676,853元，較上年度預算數 23,665,383元增列 11,470元，包括增列勞工安全衛生訓練費、小客車油料及養護費、重型公務機車油料及養護費、一般訴訟或涉訟案件等之訴訟案件委請律師費用、員工健康檢查費、影印機使用費及民權庫房升降梯維護保養費等 306,628元，減列員工上下班交通費、約聘僱人員等統籌業務費、客貨兩用車稅捐及規費、保險費、油料及車輛養護費及處理一般訴訟或涉訟案件暨收回被占用市產之清理等訴訟費用等 295,158元，計淨增如列數。 3. 會計業務 279,084元，較上年度預算數無增減。 4. 人事業務 1,428,861元，較上年度預算數 1,443,011元減列 14,150元，包括增列本處組隊參加棒壘球賽用器材 4,000元，減列文康活動費 18,150元，計淨減
		1		310100 一般行政	231,690,400	231,690,400		231,657,258	230,442,212	33,142	
			1	310101 行政管理	231,690,400	231,690,400		231,657,258	230,442,212	33,142	

# 臺北市政府工務局水利工程處

## 歲 出 預 算 表

7-2-15

中華民國104年度

單位：新臺幣元

科 目				本 年 度 預 算 數			上 年 度 預 算 數	前 年 度 決 算 數	本 年 度 與 上 年 度 比 較	說 明	
款	項	目	節	名 稱 及 編 號	合 計	經 常 門					資 本 門
7	2	2		310200 水利行政	794,938,619	794,938,619		773,547,591	717,075,939	21,391,028	如列數。 5. 政風業務 258,745元，較上年度預算數 256,745元增列召開廉政會報及安全維護會報誤餐費 2,000元。 6. 資訊業務 2,948,909元，較上年度預算數 2,401,931元增列電腦耗材、電腦主機及周邊設備硬體維護費、河川管理地理資訊系統維護費及防洪設施管理地理資訊系統維護費等費用 546,978元。
			1	310201 水利管理及維護	794,938,619	794,938,619		773,547,591	717,075,939	21,391,028	

# 臺北市政府工務局水利工程處

## 歲 出 預 算 表

中華民國104年度

單位：新臺幣元

科 目				本 年 度 預 算 數			上 年 度 預 算 數	前 年 度 決 算 數	本 年 度 與 上 年 度 比 較	說 明
款	項	目	節	名 稱 及 編 號	合 計	經 常 門				
										捐及規費、保險費、油料及車輛 養護費、接收替代役役男人員餐 盒費、防水透氣型雨衣、安全雨 鞋、蓄電瓶等物品及材料、員工 健康檢查費、影印機使用費、 <b>0. 3CMS</b> 移動式抽水機及大坑四分溪 抽水站等委外維護及操作費等 <b>8</b> <b>, 664, 544</b> 元，減列大貨車稅捐及 規費、保險費、油料及車輛養護 費、客貨兩用車養護費、吊桿工 程車及油罐車保險費、辦公椅、 椅凳、流理臺、替代役用寢具及 承攬工工資等 <b>584, 358</b> 元，計淨 增如列數。 <b>3. 防汛業務 28, 197, 329</b> 元，較上 年度預算數 <b>29, 272, 345</b> 元減列 <b>1, 075, 016</b> 元，包括增列防汛期 值日人員值日夜費、衛星行動電 話通訊費、防汛檢查工作鞋及員 工健康檢查費等 <b>47, 059</b> 元，減 列防救災人員額外保險保險費、 防水透氣型雨衣等物品及材料、 <b>ADSL</b> 專線通訊費等 <b>1, 122, 075</b> 元，計淨減如列數。 <b>4. 河防設施管理及維護 125, 626</b> <b>, 641</b> 元，較上年度預算數 <b>121</b> <b>, 763, 885</b> 元增列 <b>3, 862, 756</b> 元， 包括新增 <b>19</b> 輛重型公務機車稅捐 及規費、保險費、油料及車輛養 護費、 <b>6.5</b> 米伸縮鋸、充電起子 、 <b>22</b> "引擎雙面修剪機、辦公椅 、河濱公園安全監視器維護費、 參加第 <b>82</b> 屆世界露營大會及考察 克羅埃西亞露營場經營管理等

# 臺北市政府工務局水利工程處 歲 出 預 算 表

7-2-17

中華民國104年度

單位：新臺幣元

科 目				本 年 度 預 算 數			上 年 度 預 算 數	前 年 度 決 算 數	本 年 度 與 上 年 度 比 較	說 明
款	項	目	節	名 稱 及 編 號	合 計	經 常 門				
										<p>706,560元，增列河川巡防隊隊員例假日值日夜費、客貨兩用車稅捐及規費、保險費、油料及車輛養護費、河濱公園簡易活動廁所租賃費、小貨車等油料及車輛養護費、員工健康檢查費及駐衛警冬服等 3,651,083元，減列河川巡防隊隊員平日值日夜費、小貨車養護費、傾卸及吊桿工程車保險費、公文櫃等物品、志工背心、駐衛警冬服及第80屆世界露營大會考察等 494,887元，計淨增如列數。</p> <p>5. 下水道工程管理及維護 69,091,967元，較上年度預算數 56,360,301元增列 12,731,666元，除其中建築物施作公共排水溝與鄰接山坡地建照申請及重大工程委外排水審查項目 11,000,000元依臺北市雨水下水道相關設施及用戶排水設備審查及查驗收費標準之規定由審查費收入撥充支應，增列 8,000,000元外，其餘包括新增考察日本總合治水地下貯留設施 208,000元，增列颱風豪雨緊急搶修外租機械、客貨兩用車稅捐及規費、保險費、油料及車輛養護費、大貨車、吊桿工程車油料及車輛養護費、雨水下水道設施維護所需物品及耗材、員工健康檢查費、纜線委外巡查、雨水下水道人孔委外巡查等、雨水下水道水情監測系統維護費、淹水潛勢預報系統維護費</p>

# 臺北市政府工務局水利工程處

## 歲 出 預 算 表

中華民國104年度

單位：新臺幣元

科 目				本 年 度 預 算 數			上 年 度 預 算 數	前 年 度 決 算 數	本 年 度 與 上 年 度 比 較	說 明	
款	項	目	節	名 稱 及 編 號	合 計	經 常 門					資 本 門
7	2	3		317100 建築及設備	24,253,652		24,253,652	13,530,825	13,361,451	10,722,827	、抽水機組等維護檢修及耗材更換費等 4,712,047元，減列吊桿工程車保險費、防水透氣型雨衣及安全雨鞋等 188,381元，計淨增如列數。
			1	317102 營建工程	15,343,000		15,343,000	2,720,000	3,800,000	12,623,000	本年度編列風雨體驗室新建工程如列數。
			2	317103 交通及運輸設備	4,242,000		4,242,000	5,995,000	1,779,012	-1,753,000	本年度編列汰換客貨兩用車4輛、汰換小貨車2輛及新購重型公務機車19輛，共計如列數。
			3	317104 其他設備	4,668,652		4,668,652	4,815,825	7,782,439	-147,173	本年度編列吹葉機3臺、道路切割機1臺、洗霸13HP引擎洗車機1臺、汰換個人電腦59部、電腦周邊設備及零組件、套裝軟體、電腦圖書費、冷氣機34臺、冰箱9臺、洗衣機3臺、雙層單人床14張、沙發5組、單眼相機1臺、防水數位相機22臺、數位攝影機1臺、監視攝影設備5組、飲水機1臺、儲熱式電熱水器1臺、電話機組1組、電話總機1組及碎紙機2臺等，共計如列數。
			4	317600 環境衛生及河川工程	1,580,399,400		1,580,399,400	1,615,553,800	1,672,924,824	-35,154,400	
			1	317602 河川工程	1,132,284,400		1,132,284,400	1,107,283,800	1,315,081,841	25,000,600	本年度預算數之內容與上年度之比較如下： 1. 河川工程26項計 1,117,324,400元，較上年度預算數 1,077,776,300元增列 39,548,100元，本

# 臺北市政府工務局水利工程處 歲 出 預 算 表

7-2-19

中華民國104年度

單位：新臺幣元

科 目				本 年 度 預 算 數			上 年 度 預 算 數	前 年 度 決 算 數	本 年 度 與 上 年 度 比 較	說 明
款	項	目	節	名 稱 及 編 號	合 計	經 常 門				
										年度編列明細如下： (1)臺北市抽水站第二及三分區暨總一管理中心自動化監控系統建置工程 179,800,000元。 (2)中港河自行車橋新建及關渡碼頭周邊環境改善工程 80,540,000元。 (3)抽水站環境改造工程(第2期) 59,099,900元。 (4)延平河濱公園大稻埕至洲美橋間整體改善工程 25,500,000元。 (5)全市堤防美化工程(第2期) 13,000,000元。 (6)抽水站等建築物耐震能力補強工程(第2期) 32,385,000元。 (7)景美抽水站機組增設工程 65,007,000元。 (8)社子島地區及成美抽水站閘門及吊門機改善工程 33,012,500元。 (9)臺北市抽水站第四及五分區管理中心建置工程 20,000,000元。 (10)疏散門及閘門啟閉管理系統建置工程 14,000,000元。 (11)基隆河支流河川護岸整建工程 40,000,000元。 (12)新店溪雙園抽水站跨排水路自行車橋新建及周邊環境改善工程 14,550,000元。 (13)臺北市CCTV河川水情監控設備建置工程(第2期) 14,960,000元。

# 臺北市政府工務局水利工程處

## 歲 出 預 算 表

中華民國104年度

單位：新臺幣元

科 目				本 年 度 預 算 數			上 年 度 預 算 數	前 年 度 決 算 數	本 年 度 與 上 年 度 比 較	說 明
款	項	目	節	名 稱 及 編 號	合 計	經 常 門				
										(14)全市抽水站設備更新及改善工程 19,950,000元。 (15)淡水河右岸社子及葫蘆國小跨堤陸橋周邊景觀整建工程 14,880,000元。 (16)河濱公園景觀廁所整建工程 31,040,000元。 (17)磺港溪壓力箱涵分洪工程-砵土屯置場復建履約爭議調解案應付工程款 2,000,000元。 (18)各抽水站機房整修及鐵件更新工程 7,000,000元。 (19)抽水站沉水泵浦拆卸安裝檢修工程 6,600,000元。 (20)抽水站前池及閘閘門周邊清疏工程 20,000,000元。 (21)河川疏浚及整理工程 56,000,000元。 (22)河川設施檢修改善工程 60,000,000元。 (23)河濱公園既有設施改善工程 175,500,000元。 (24)河濱公園自行車道暨相關設施整建新建工程 47,500,000元。 (25)河川高灘地颱風豪雨災後復原工程 40,000,000元。 (26)全市水防道路改善工程 45,000,000元。 2. 工程規劃5項計 14,960,000元，較上年度預算數 29,507,500元減列 14,547,500元，本年度編列明細如下：

# 臺北市政府工務局水利工程處

## 歲 出 預 算 表

7-2-21

中華民國104年度

單位：新臺幣元

科 目				本 年 度 預 算 數			上 年 度 預 算 數	前 年 度 決 算 數	本 年 度 與 上 年 度 比 較	說 明	
款	項	目	節	名 稱 及 編 號	合 計	經 常 門					資 本 門
7	2	4	2	317605 雨水下水道工程	448,115,000		448,115,000	508,270,000	357,842,983	-60,155,000	<p>(1)北投溪復育整體規劃工作 2,660,000元。</p> <p>(2)河濱生態調查工作(第2期) 2,500,000元。</p> <p>(3)抽水站設備更新及改善委託規劃設計工作 6,000,000元。</p> <p>(4)全市越堤坡道增設及改善委託設計工作 800,000元。</p> <p>(5)南湖右岸河濱公園景觀改善暨五分吊橋周邊跨橋整建工程委託設計工作 3,000,000元。</p> <p>本年度預算數之內容與上年度之比較如下：</p> <p>1. 雨水下水道工程7項計 395,115,000元，較上年度預算數 470,570,000元減列 75,455,000元，本年度編列明細如下：</p> <p>(1)文山區興隆排水系統新建及改善工程 70,000,000元。</p> <p>(2)文山區滯洪池新建及周邊排水改善工程 63,900,000元。</p> <p>(3)雨水下水道結構修補工程 19,400,000元。</p> <p>(4)雨水下水道人孔調升降工程 28,350,000元。</p> <p>(5)零星排水改善工程 188,100,000元。</p> <p>(6)沉砂池清疏及維護工程 5,000,000元。</p> <p>(7)內湖麗山街348巷排水改善工程 20,365,000元。</p> <p>2. 工程規劃5項計 53,000,000元，</p>



# 臺北市政府工務局水利工程處 歲 出 預 算 表

中華民國104年度

單位：新臺幣元

科 目				本 年 度 預 算 數			上 年 度 預 算 數	前 年 度 決 算 數	本 年 度 與 上 年 度 比 較	說 明
款	項	目	節	名 稱 及 編 號	合 計	經 常 門				
										較上年度預算數 37,700,000元 增列 15,300,000元，本年度編 列明細如下： (1)臺北市第四分區排水系統調查 及檢討工作 32,000,000元。 (2)雨水下水道結構安全檢測及設 計工作 5,000,000元。 (3)104年度臺北市積水地區致災 成因檢討及改善對策研析規劃 工作 4,000,000元。 (4)臺北市總合治水推動成果分析 與評估 2,000,000元。 (5)臺北市排水系統調查及檢討工 作 10,000,000元。

# 臺北市政府工務局水利工程處

## 歲入項目說明提要

7-2-23

經常門

中華民國104年度

單位：新臺幣元

科目	3款50項1目1節	來源別子目及細目編號與名稱	030101 罰金罰鍰及怠金 罰金罰鍰	預算金額	2,954,000 元	承辦單位	河川管理科、雨水 下水道工程科
歲 入 項 目 說 明							
<p>一、項目內容：1. 取締違反水利法案件收入。 2. 取締違反臺北市公園管理自治條例案件收入。 3. 取締違反臺北市下水道橋樑隧道附掛纜線管理自治條例案件收入。 4. 取締違反臺北市下水道管理自治條例案件收入。</p> <p>二、法令依據：1. 依「水利法」第78條及第78條之1規定辦理。 2. 依本府95年6月6日府法三字第09579038600號令修正「臺北市公園管理自治條例」第13條及本府99年12月21日府工公字第09934918600號令修正「臺北市政府處理違反臺北市公園管理自治條例案件統一裁罰基準」規定辦理。 3. 依本府100年11月16日府法三字第10033979200號令制定「臺北市下水道橋樑隧道附掛纜線管理自治條例」第15、16條及本府101年11月28日府工水字第10161569801號令訂定「臺北市政府處理違反臺北市下水道橋樑隧道附掛纜線管理自治條例事件統一裁罰基準」規定辦理。 4. 依本府101年2月16日府法三字第10130363600號令公布「臺北市下水道管理自治條例」第4-6條及第8-10條與本府102年6月14日府工利字第10230011501號令發布「臺北市政府處理違反臺北市下水道管理自治條例案件統一裁罰基準」規定辦理。</p> <p>三、計算方法：1. 依「水利法」第93條之3第6款規定，罰鍰應處新臺幣10,000元以上、50,000元以下及第93條之2第5款、第93條之2第7款規定，罰鍰應處新臺幣100,000元以上、500,000元以下，預計本年度預算收入50,000元。 2. 依「臺北市公園管理自治條例」第17條及「臺北市政府處理違反臺北市公園管理自治條例案件統一裁罰基準」規定，罰鍰應處新臺幣1,200元以上、6,000元以下，預計本年度預算收入1,554,000元。 3. 依「臺北市下水道橋樑隧道附掛纜線管理自治條例」第15、16條及「臺北市政府處理違反臺北市下水道橋樑隧道附掛纜線管理自治條例事件統一裁罰基準」規定，罰鍰應處新台幣10,000元以上、100,000元以下，預計本年度預算收入1,000,000元。 4. 依「臺北市下水道管理自治條例」第22條及「臺北市政府處理違反臺北市下水道管理自治條例案件統一裁罰基準」規定，罰鍰應處新臺幣50,000元以上、100,000元以下，與「臺北市下水道管理自治條例」第23條及「臺北市政府處理違反臺北市下水道管理自治條例案件統一裁罰基準」規定，罰鍰應處新臺幣10,000元以上、50,000元以下，預計本年度預算收入350,000元。</p> <p>四、實施進度：自民國104年1月1日起至民國104年12月31日止。</p> <p>五、完成方法：通知違規人將罰鍰自行繳庫，逾期經催告仍拒繳者則移送法務部行政執行署強制執行。</p> <p>六、預期成果：預期本年度取締違規案件計2,954,000 元。</p>							

# 臺北市政府工務局水利工程處

## 歲 入 明 細 表

中華民國104年度

單位：新臺幣元

科 目 名 稱	收 入 依 據	收 入 期 間	單 位	數 量	單 價	預 算 數	詳 細 計 算 及 說 明
罰金罰鍰	依「水利法」規定辦理	104.01.01-104.12.31	年	1	50,000.00	2,954,000 50,000	取締違反河川地使用案件收入： 其他經主管機關公告與河川管理有關之使用行為10,000元/件x5件=50,000元。
	依「臺北市公園管理自治條例」及相關規定辦理	104.01.01-104.12.31	年	1	1,554,000.00	1,554,000	取締違反臺北市公園管理自治條例案件收入： 1. 未經許可駕駛或違規停放車輛之行為 1,200元/件x795件=954,000元。 2. 颱風、豪大雨期間未依規定撤離河濱公園車輛 1,200元/件x500件=600,000元。 3. 以上1至2項共計1,554,000元。
	依「臺北市下水道管理自治條例」及相關規定辦理	104.01.01-104.12.31	年	1	350,000.00	350,000	取締違反臺北市下水道管理自治條例案件收入： 1. 未經機關核准而將設施穿越下水道及其附屬設施之行為50,000元/件x5件=250,000元。 2. 未維持雨水下水道及其附屬設施既有功能之行為50,000元/件x2件 =100,000元。 3. 以上1至2項共計350,000元(新增)。
	依「臺北市下水道橋樑隧道附掛纜線管理自治條例」及相關規定辦理	104.01.01-104.12.31	年	1	1,000,000.00	1,000,000	取締違反臺北市下水道橋樑隧道附掛纜線管理自治條例案件收入： 1. 擅自附掛纜線者20,000元/件x45件=900,000元。 2. 違反施工管理辦法施工規定逾期未改善者10,000元/件x10件 =100,000元。 3. 以上1至2項共計1,000,000元(新增)。

# 臺北市政府工務局水利工程處

## 歲入項目說明提要

7-2-25

經常門

中華民國104年度

單位：新臺幣元

科目	3款50項2目1節	來源別子目及細目編號與名稱	030301 賠償收入 一般賠償收入	預算金額	5,469,000元	承辦單位	工務科
----	-----------	---------------	-----------------------	------	------------	------	-----

歲	入	項	目	說	明
---	---	---	---	---	---

一、項目內容：工程逾期罰款及各項違約罰款等收入。  
 二、法令依據：依有關法令規章辦理。  
 三、計算方法：工程逾期罰款及各項違約罰款等收入，預計本年度預算收入5,469,000元。  
 四、實施進度：自民國104年1月1日起至民國104年12月31日止。  
 五、完成方法：按照廠商實際發生逾期日數及各項施工規定，依契約規定核計罰款。  
 六、預期成果：保障工程品質及避免影響工進。

臺北市政府工務局水利工程處  
歲 入 明 細 表

中華民國104年度

單位：新臺幣元

科 目 名 稱	收 入 依 據	收 入 期 間	單 位	數 量	單 價	預 算 數	詳 細 計 算 及 說 明
一般賠償收入	依有關法令規章辦理	104.01.01-104.12.31	年	1	5,469,000.00	5,469,000 5,469,000	工程逾期罰款及各項違約罰款等收入。

# 臺北市政府工務局水利工程處

## 歲入項目說明提要

7-2-27

經常門

中華民國104年度

單位：新臺幣元

科目	4款50項1目1節	來源別子目及細目編號與名稱	040101 行政規費收入 審查費	預算金額	11,000,000元	承辦單位	雨水下水道工程科
歲 入 項 目 說 明							
<p>一、項目內容：建築物施作公共排水溝與鄰接山坡地建照申請及重大工程委外排水審查費收入。</p> <p>二、法令依據：1. 依本府101年2月16日府法三字第10130363600號令修正「臺北市下水道管理自治條例」第11條規定辦理。 2. 依本府102年1月30日(102)府法綜字第10230204100號令訂定「臺北市雨水下水道相關設施及用戶排水設備審查及查驗收費標準」規定辦理。</p> <p>三、計算方法：依「臺北市雨水下水道相關設施及用戶排水設備審查及查驗收費標準」核算收入，預計本年度預算收入11,000,000元。</p> <p>四、實施進度：自民國104年1月1日至民國104年12月31日止。</p> <p>五、完成方法：收入悉數解繳市庫。</p> <p>六、預期成果：達到公共排水設施專業審查目的，提升公共排水設施規劃設計品質。</p>							

# 臺北市政府工務局水利工程處

## 歲 入 明 細 表

中華民國104年度

單位：新臺幣元

科 目 名 稱	收 入 依 據	收 入 期 間	單 位	數 量	單 價	預 算 數	詳 細 計 算 及 說 明
審查費	依「臺北市下水道管理自治條例」及「臺北市雨水下水道相關設施及用戶排水設備審查及查驗收費標準」規定辦理	104.01.01-104.12.31	年	1	1,520,200.00	11,000,000 1,520,200	申請自費開闢計畫道路排水系統審查費收入(收支併列)： 1. 道路長度未達200公尺 22,300元x20件=446,000元 2. 道路長度200公尺以上未達1,000公尺 43,900元x6件=263,400元 3. 道路長度1,000公尺以上未達5,000公尺 81,300元x4件=325,200元 4. 道路長度5,000公尺以上未達10,000公尺 105,900元x2件=211,800元 5. 道路長度10,000公尺以上未達15,000公尺 126,600元x1件=126,600元 6. 道路長度15,000公尺以上 147,200元x1件=147,200元 以上1至6項共計1,520,200元。
	依「臺北市下水道管理自治條例」及「臺北市雨水下水道相關設施及用戶排水設備審查及查驗收費標準」規定辦理	104.01.01-104.12.31	年	1	1,558,300.00	1,558,300	申請排水設施新設、改道或廢止審查費收入(收支併列)： 1. 排水設施長度未達200公尺 22,300元x18件=401,400元 2. 排水設施長度200公尺以上未達1,000公尺 43,900元x5件=219,500元 3. 排水設施長度1,000公尺以上未達5,000公尺 81,300元x4件=325,200元 4. 排水設施長度5,000公尺以上未達10,000公尺 105,900元x2件=211,800元

臺北市政府工務局水利工程處

7-2-29

歲 入 明 細 表

中華民國104年度

單位：新臺幣元

科 目 名 稱	收 入 依 據	收 入 期 間	單 位	數 量	單 價	預 算 數	詳 細 計 算 及 說 明
	依「臺北市下水道管理自治條例」及「臺北市雨水下水道相關設施及用戶排水設備審查及查驗收費標準」規定辦理	104.01.01-104.12.31	年	1	3,049,700.00	3,049,700	5. 排水設施長度10,000公尺以上未達15,000公尺 $126,600\text{元} \times 2\text{件} = 253,200\text{元}$ 6. 排水設施長度15,000公尺以上 $147,200\text{元} \times 1\text{件} = 147,200\text{元}$ 以上1至6項共計1,558,300元。  申請設置流出抑制設施審查費收入(收支併列)： 1. 基地面積未達500平方公尺 $22,300\text{元} \times 37\text{件} = 825,100\text{元}$ 2. 基地面積500平方公尺以上未達2,000平方公尺 $43,900\text{元} \times 9\text{件} = 395,100\text{元}$ 3. 基地面積2,000平方公尺以上未達5,000平方公尺 $81,300\text{元} \times 9\text{件} = 731,700\text{元}$ 4. 基地面積5,000平方公尺以上未達10,000平方公尺 $105,900\text{元} \times 4\text{件} = 423,600\text{元}$ 5. 基地面積10,000平方公尺以上未達15,000平方公尺 $126,600\text{元} \times 3\text{件} = 379,800\text{元}$ 6. 基地面積15,000平方公尺以上 $147,200\text{元} \times 2\text{件} = 294,400\text{元}$ 以上1至6項共計3,049,700元。
	依「臺北市下水道管理自治條例」及「臺北市雨水下水道相關設施及用戶排水設備審查及查驗收費標準」規定辦理	104.01.01-104.12.31	年	1	1,278,600.00	1,278,600	申請於鄰接山坡地土地設置坡面逕流導引設施審查費收入(收支併列)： 1. 排水設施長度未達200公尺 $13,300\text{元} \times 11\text{件} = 146,300\text{元}$ 2. 排水設施長度200公尺以上未達1,000公



# 臺北市政府工務局水利工程處

## 歲 入 明 細 表

中華民國104年度

單位：新臺幣元

科 目 名 稱	收 入 依 據	收 入 期 間	單 位	數 量	單 價	預 算 數	詳 細 計 算 及 說 明
	依「臺北市下水道管理自治條例」及「臺北市雨水下水道相關設施及用戶排水設備審查及查驗收費標準」規定辦理	104.01.01-104.12.31	年	1	3,593,200.00	3,593,200	尺 $31,000 \text{元} \times 9 \text{件} = 279,000 \text{元}$ 3. 排水設施長度1,000公尺以上未達5,000公尺 $48,700 \text{元} \times 6 \text{件} = 292,200 \text{元}$ 4. 排水設施長度5,000公尺以上未達10,000公尺 $70,300 \text{元} \times 4 \text{件} = 281,200 \text{元}$ 5. 排水設施長度10,000公尺以上未達15,000公尺 $84,100 \text{元} \times 1 \text{件} = 84,100 \text{元}$ 6. 排水設施長度15,000公尺以上 $97,900 \text{元} \times 2 \text{件} = 195,800 \text{元}$ 以上1至6項共計1,278,600元。  申請完工查驗查驗費收入(收支併列)： 1. 申請案件審查費未達新臺幣10萬元者 $17,400 \text{元} \times 144 \text{件} = 2,505,600 \text{元}$ 2. 申請案件審查費新臺幣10萬元以上未達20萬元者 $33,200 \text{元} \times 18 \text{件} = 597,600 \text{元}$ 3. 申請案件審查費新臺幣20萬元以上 $49,000 \text{元} \times 10 \text{件} = 490,000 \text{元}$ 以上1至3項共計3,593,200元。

# 臺北市政府工務局水利工程處

## 歲入項目說明提要

7-2-31

經常門

中華民國104年度

單位：新臺幣元

科目	4款50項2目1節	來源別子目及細目編號與名稱	040202 使用規費收入 場地設施使用費	預算金額	100,452,536元	承辦單位	秘書室、河川管理科、雨水下水道工程科
歲 入 項 目 說 明							
<p>一、項目內容：1. 配借住職務宿舍扣繳之房租津貼及宿舍使用費收入。 2. 架設行動電話基地臺、設置自動販賣機、露營場營運區域及自行車租借站等使用費收入。 3. 本市河防建造物附掛纜線之使用費收入。 4. 本市雨水下水道暫掛纜線之使用費收入。</p> <p>二、法令依據：1. 依行政院103年5月29日院授人給字第1030035213號函修正「全國軍公教員工待遇支給要點」及本府100年7月12日府授秘總字第10031008200號函修正「臺北市政府所屬各機關學校職務宿舍設置管理要點」等規定辦理。 2. 依本府101年7月10日府法三字第10132033100號令修正「臺北市市有公用房地提供使用辦法」規定辦理。 3. 依本府102年10月29日府法綜字第10233371400號令修正「臺北市河防建造物附掛纜線及其設施收費標準」規定辦理。 4. 依本府101年2月16日府法三字第10130363600號令公布「臺北市下水道管理自治條例」及本府100年11月16日府法三字第10033979200號令制定「臺北市下水道橋樑隧道附掛纜線管理自治條例」規定辦理。</p> <p>三、計算方法：1. 依居住公有房舍人員其職等原可支領房租津貼金額及居住單房間職務宿舍員工其居住坪數計算，預計本年度預算收入65,520元。 2. 依「臺北市市有公用房地使用費收費基準表」核算收入，預計本年度預算收入4,582,752元。 3. 依「臺北市河防建造物附掛纜線及其設施收費標準」核算收入，預計本年度預算收入804,264元。 4. 依「臺北市下水道管理自治條例」及「臺北市下水道橋樑隧道附掛纜線管理自治條例」核算收入，預計本年度預算收入95,000,000元。</p> <p>四、實施進度：自民國104年1月1日起至民國104年12月31日止。</p> <p>五、完成方法：1. 按月辦理繳庫。 2. 架設行動電話基地臺、設置自動販賣機、露營場營運區域及自行車租借站等使用費收入係依「臺北市市有公用房地使用費收費基準表」核算，並依合約約定按期繳納。 3. 本市河防建造物附掛纜線之使用費收入係依「臺北市河防建造物附掛纜線及其設施收費標準」核算，並依合約約定按期繳納。 4. 本市雨水下水道暫掛纜線之使用費收入係依「臺北市下水道管理自治條例」及「臺北市下水道橋樑隧道附掛纜線管理自治條例」核算，並依行政契約約定使用期間核算使用費金額，於簽約前或續約前一次繳清。</p> <p>六、預期成果：增裕庫收。</p>							

# 臺北市政府工務局水利工程處

## 歲 入 明 細 表

中華民國104年度

單位：新臺幣元

科 目 名 稱	收 入 依 據	收 入 期 間	單 位	數 量	單 價	預 算 數	詳 細 計 算 及 說 明
場地設施使用費						<b>100,452,536</b>	
	依「全國軍公教員工待遇支給要點」及「臺北市政府所屬各機關學校職務宿舍設置管理要點」規定辦理	104.01.01-104.12.31	年	1	65,520.00	65,520	配借住職務宿舍扣繳之房租津貼及宿舍使用費收入： 1. 每月1,160元x1人x12月=13,920元 2. 每月1,150元x1人x12月=13,800元 3. 每月1,050元x3人x12月=37,800元 4. 以上1-3項共計65,520元。
	依「臺北市河防建造物附掛纜線及其設施收費標準」規定辦理	104.01.01-104.12.31	年	1	45,396.00	45,396	大安文山有線電視股份有限公司於本市景美溪右岸、指南溪等位置之河防建造物附掛纜線，每月使用費收入3,783元。 (3,783元x12月=45,396元)
	依「臺北市河防建造物附掛纜線及其設施收費標準」規定辦理	104.01.01-104.12.31	年	1	116,580.00	116,580	陽明山有線電視股份有限公司於本市外雙溪、雙溪、磺港溪、貴子溪沿岸等位置之河防建造物附掛纜線，每月使用費收入9,715元。 (9,715元x12月=116,580元)
	依「臺北市河防建造物附掛纜線及其設施收費標準」規定辦理	104.01.01-104.12.31	年	1	59,220.00	59,220	遠傳電信股份有限公司於本市大坑溪左岸、雙溪、磺溪等位置之河防建造物附掛纜線，每月使用費收入4,935元。 (4,935元x12月=59,220元)
	依「臺北市河防建造物附掛纜線及其設施收費標準」規定辦理	104.01.01-104.12.31	年	1	138,528.00	138,528	台灣固網股份有限公司於本市南港區大坑溪左右岸、士林區雙溪、磺溪、磺港溪等沿岸位置之河防建造物附掛纜線，每月使用費收入11,544元。 (11,544元x12月=138,528元)
	依「臺北市河防建造物附掛纜線及其設施收費標準」規定辦理	104.01.01-104.12.31	年	1	143,352.00	143,352	新台北有限公司於本市基隆河、四分溪、大坑溪等沿岸位置之河防建造物附掛纜線

臺北市政府工務局水利工程處

7-2-33

歲 入 明 細 表

中華民國104年度

單位：新臺幣元

科 目 名 稱	收 入 依 據	收 入 期 間	單 位	數 量	單 價	預 算 數	詳 細 計 算 及 說 明
	標準」規定辦理						，每月使用費收入11,946元。 (11,946元x12月=143,352元)
	依「臺北市河防建造物附掛纜線及其設施收費標準」規定辦理	104.01.01-104.12.31	年	1	128,028.00	128,028	亞太固網股份有限公司於本市貴子坑溪、磺溪、雙溪、四分溪等沿岸位置之河防建造物附掛纜線，每月使用費收入10,669元。 (10,669元x12月=128,028元)
	依「臺北市河防建造物附掛纜線及其設施收費標準」規定辦理	104.01.01-104.12.31	年	1	43,476.00	43,476	新世紀資通股份有限公司於本市大坑溪、四分溪等沿岸位置之河防建造物附掛纜線，每月使用費收入3,623元。 (3,623元x12月=43,476元)
	依「臺北市河防建造物附掛纜線及其設施收費標準」規定辦理	104.01.01-104.12.31	年	1	129,684.00	129,684	麗冠有線電視股份有限公司於本市大坑溪、四分溪等沿岸位置之河防建造物附掛纜線，每月使用費收入10,807元。 (10,807元x12月=129,684元)
	依「臺北市市有公用房地提供使用辦法」規定辦理	104.01.01-104.12.31	年	1	1,440,000.00	1,440,000	中華電信股份有限公司使用基隆河第七、十、十六號等疏散門及大直橋入閘平臺架設行動電話基地臺，每臺每月使用費收入30,000元。 (30,000元x4臺x12月=1,440,000元)
	依「臺北市市有公用房地提供使用辦法」規定辦理	104.01.01-104.12.31	年	1	16,800.00	16,800	立鉅國際實業股份有限公司於本市關渡水岸公園、大佳碼頭、大稻埕碼頭及古亭河濱公園之活動式廁所外牆設置7臺面紙自動販賣機，每臺每月使用費收入200元。 (200元x7臺x12月=16,800元)
	依「臺北市市有公用房地提供使用辦法」規定辦理	104.01.01-104.12.31	年	1	360,000.00	360,000	台灣大哥大股份有限公司使用基隆河第十

# 臺北市政府工務局水利工程處

## 歲 入 明 細 表

中華民國104年度

單位：新臺幣元

科 目 名 稱	收 入 依 據	收 入 期 間	單 位	數 量	單 價	預 算 數	詳 細 計 算 及 說 明
	地提供使用辦法」規定辦理						號疏散門二樓平臺設置行動電話基地臺，每臺每月使用費收入30,000元。 (30,000元x12月=360,000元)
	依「臺北市市有公用房地提供使用辦法」規定辦理	104.01.01-104.12.31	年	1	144,000.00	144,000	華中河濱公園露營場營運區域場地使用費，每月使用費收入12,000元。 (12,000元x12月=144,000元)
	依「臺北市市有公用房地提供使用辦法」規定辦理	104.01.01-104.12.31	年	1	60,000.00	60,000	光泉食品股份有限公司使用本市萬華區華中段4小段440地號、中山區金泰段157地號、大同區迪化3小段832地號及北投區關渡3小段592地號等計5處土地設置5臺自動販賣機，依臺北市市有公用房地使用費收費基準表計收，每臺每月1,000元。 (1,000元x5臺x12月=60,000元)
	依「臺北市市有公用房地提供使用辦法」規定辦理	104.01.01-104.12.31	年	1	36,000.00	36,000	黑松股份有限公司使用本市大同區迪化段3小段832地號及北投區關渡3小段592地號等計2處土地設置3臺自動販賣機，依臺北市市有公用房地使用費收費基準表計收，每臺每月1,000元。 (1,000元x3臺x12月=36,000元)
	依「臺北市下水道管理自治條例」及「臺北市下水道橋樑隧道附掛纜線管理自治條例」規定辦理	104.01.01-104.12.31	年	1	95,000,000.00	95,000,000	每個行政區預計暫掛527,778公尺，本市共計有12個行政區，以1年計列收入如下： 1.2元x263,889公尺x12行政區x12月(側溝)+1.3元x263,889公尺x12行政區x12月(箱涵、涵管及連接管) = 95,000,000元。
	依「臺北市市有公用房地提供使用辦法」規定辦理	104.01.01-104.12.31	年	1	2,525,952.00	2,525,952	本市河濱自行車租借站10處，每月使用費收入210,496元。 (210,496元x12月=2,525,952元)

# 臺北市政府工務局水利工程處

## 歲入項目說明提要

7-2-35

經常門

中華民國104年度

單位：新臺幣元

科目	6款49項1目1節	來源別子目及 細目編號與名稱	060102 財產孳息 地租	預算金額	9,501,383 元	承辦單位	河川管理科、雨水下水道工程科、抽水站管理二科
歲 入 項 目 說 明							
<p>一、項目內容：1. 市有土地租金收入。 2. 市有房地被無權占用使用補償金收入。</p> <p>二、法令依據：1. 依本府102年11月18日府財管字第10231433101號令修正「臺北市市有土地出租租金計收基準」規定辦理。 2. 依本府92年11月28日府財四字第09224946500號函修正「臺北市寺廟使用市有土地處理要點」規定辦理。 3. 依經濟部100年1月13日經水字第10004600010號令修正「中央管河川區域使用行為規費收費標準」第6條第3款規定辦理。 4. 依本府94年6月8日府財四字第09403288100號函「臺北市政府加強清理及處理被占用市產計畫」及本府98年5月7日府授財產字第09830675200號函「臺北市市有房地被無權占用使用補償金計收原則」規定辦理。</p> <p>三、計算方法：1. 按「臺北市市有土地出租租金計收基準」及「中央管河川區域使用行為規費收費標準」核算市有土地使用費，預計本年度預算收入8,001,383元。 2. 按「臺北市市有房地被無權占用使用補償金計收原則」之規定計算，預計本年度預算收入1,500,000元。</p> <p>四、實施進度：自民國104年1月1日起至民國104年12月31日止。</p> <p>五、完成方法：1. 依通知期限繳納。 2. 按實際收入數隨時繳庫。</p> <p>六、預期成果：按計畫進度完成。</p>							

# 臺北市政府工務局水利工程處

## 歲 入 明 細 表

中華民國104年度

單位：新臺幣元

科 目 名 稱	收 入 依 據	收 入 期 間	單 位	數 量	單 價	預 算 數	詳 細 計 算 及 說 明
地租	依「臺北市市有土地出租租金計收基準」及「臺北市寺廟使用市有土地處理要點」規定辦理	104.01.01-104.12.31	年	1	147,427.00	9,501,383 147,427	艋舺三條路福德宮位於本市萬華區華江段二小段689地號，使用面積113平方公尺，依102年度公告地價每平方公尺40,391元，以年息5%計算（100平方公尺以下之租金以6折計算），概估104年度收入147,427元。
	依「臺北市市有土地出租租金計收基準」規定辦理	104.01.01-104.12.31	年	1	14,238.00	14,238	艋舺三條路福德宮租用本市萬華區華江段二小段689、689-3、694-1、694-11三角畸零地供祭典使用，全年租用日數約42日，每日使用費約339元，概估104年度收入14,238元。
	依「臺北市市有土地出租租金計收基準」規定辦理	104.01.01-104.12.31	年	1	194,267.00	194,267	楊嘉豪使用本市北投區八仙段2小段314-1地號土地，使用面積498.12平方公尺，依102年度公告地價每平方公尺7,800元，以年息5%計算，概估104年度收入194,267元。
	比照「中央管河川區域使用行為規費收費標準」規定辦理	104.01.01-104.12.31	年	1	506,660.00	506,660	臺北動力小船協會使用本市北投區洲美段1小段287-2地號土地及旁邊水域河川公地，使用面積1,034平方公尺，依103年度公告現值每平方公尺9,800元，以年息5%計算，概估104年度收入506,660元。
	依「臺北市市有土地出租租金計收基準」規定辦理	104.01.01-104.12.31	年	1	254,160.00	254,160	華中河濱公園第二區輕食區使用本市萬華區華中段4小段440-3、440-4地號土地，使用面積1,412平方公尺，依102年度公告地價每平方公尺3,600元，以年息5%計算，概估104年度收入254,160元。

# 臺北市政府工務局水利工程處

7-2-37

## 歲 入 明 細 表

中華民國104年度

單位：新臺幣元

科 目 名 稱	收 入 依 據	收 入 期 間	單 位	數 量	單 價	預 算 數	詳 細 計 算 及 說 明
	依「臺北市市有土地出租租金計收基準」規定辦理	104.01.01-104.12.31	年	1	36,000.00	36,000	河雙21河濱公園自行車越野運動休憩站使用北投區八仙段二小段168-8、168-13、282-1、282-2、310-1地號等5筆，使用面積200平方公尺，依102年度公告地價每平方公尺3,600元，以年息5%計算，概估104年度收入36,000元。
	依「臺北市市有土地出租租金計收基準」規定辦理	104.01.01-104.12.31	年	1	66,132.00	66,132	台灣廣播股份有限公司使用本市中正區福和段2小段57、57-4地號土地，使用面積地上共10平方公尺，地下共3,574平方公尺，依102年度公告地價每平方公尺3,600元，地上以年息5%計算，地下以年息5%乘上使用係數0.1計算，概估104年度租金收入66,132元。
	依「臺北市市有土地出租租金計收基準」規定辦理	104.01.01-104.12.31	年	1	101,603.00	101,603	正聲廣播股份有限公司使用本市士林區福順段1小段431、431-1地號土地，使用地上面積分別為5.54及28.09平方公尺，依102年度公告地價每平方公尺3,600元及33,000元，地下面積共3,014.28平方公尺，依102年度公告地價每平方公尺3,600元，地上為年息5%，地下為年息5%乘上使用係數0.1計收，概估104年度租金收入101,603元。
	依「臺北市市有土地出租租金計收基準」規定辦理	104.01.01-104.12.31	年	1	17,543.00	17,543	天南廣播股份有限公司使用本市士林區福順段1小段364、364-1地號土地，使用地上面積分別為15.25及6平方公尺，依102年度公告地價每平方公尺分別為3,600元及46,500元，地下面積共47.12平方公尺，依102年度公告地價每平方公尺3,600元，地上以年息5%計算，地下以年息5%乘上



# 臺北市政府工務局水利工程處

## 歲 入 明 細 表

中華民國104年度

單位：新臺幣元

科 目 名 稱	收 入 依 據	收 入 期 間	單 位	數 量	單 價	預 算 數	詳 細 計 算 及 說 明
	依「臺北市市有土地出租租金計收基準」規定辦理	104.01.01-104.12.31	年	1	59,634.00	59,634	使用係數0.1計算，概估104年度租金收入17,543元。
	依「臺北市市有土地出租租金計收基準」規定辦理	104.01.01-104.12.31	年	1	6,469.00	6,469	華聲廣播股份有限公司使用本市北投區洲美段2小段462、466-2地號土地，使用面積地上分別為29及56平方公尺，地下共2,463平方公尺，依102年度公告地價每平方公尺3,600元，地上以年息5%計算，地下以年息5%乘上使用係數0.1計算，概估104年度租金收入59,634元。
	依「臺北市市有土地出租租金計收基準」規定辦理	104.01.01-104.12.31	年	1	268,596.00	268,596	漢聲廣播股份有限公司使用本市士林區福順段1小段47地號土地，使用面積地上共35.9平方公尺，地下共240平方公尺，依102年度公告地價每平方公尺3,600元，地上以年息5%計算，地下以年息5%乘上使用係數0.1計算，另公營電臺採計算額數60%計收，概估104年度租金收入6,469元。
	依「臺北市市有土地出租租金計收基準」規定辦理	104.01.01-104.12.31	年	1	268,596.00	268,596	復興廣播股份有限公司使用本市士林區福順段1小段27、35、45、47、47-1地號、永新3小段31、47、49-1、51、56、130、136地號土地，使用地上面積分別為2.16、3.24及20.12平方公尺，依102年度公告地價每平方公尺33,000元、30,400元及3,600元，地下面積共24,197.2平方公尺，依102年度公告地價每平方公尺3,600元，地上以年息5%計算，地下以年息5%乘上使用係數0.1計算，另公營電臺採計算額數60%計收，概估104年度租金收入268,596元。

# 臺北市政府工務局水利工程處

7-2-39

## 歲 入 明 細 表

中華民國104年度

單位：新臺幣元

科 目 名 稱	收 入 依 據	收 入 期 間	單 位	數 量	單 價	預 算 數	詳 細 計 算 及 說 明
	依「臺北市市有土地出租租金計收基準」規定辦理	104.01.01-104.12.31	年	1	131,387.00	131,387	民本廣播股份有限公司使用萬華區華中段4小段399-1、400地號，使用面積地上分別為2.25及5.2986平方公尺，依102年度公告地價每平方公尺41,400元及3,600元，地下共6,987.55平方公尺，依102年度公告地價每平方公尺3,600元，地上以年息5%計算，地下以年息5%乘上使用係數0.1計算，概估104年度租金收入131,387元。
	依「臺北市市有土地出租租金計收基準」規定辦理	104.01.01-104.12.31	年	1	45,000.00	45,000	古亭、道南右岸河濱公園及馬場町紀念公園—行動餐車輕食區使用中正區福和段2小段247-2地號、萬華區青年段2小段1地號、文山區木柵段4小段842-1地號等3筆土地，使用面積250平方公尺，依102年度公告地價每平方公尺3,600元，以年息5%計算，概估104年度收入45,000元。
	依「臺北市市有土地出租租金計收基準」規定辦理	104.01.01-104.12.31	年	1	181,800.00	181,800	延平、大佳、美堤等河濱公園輕食區使用大同區迪化段3小段833地號、中山區大佳段1小段330地號、金泰段149地號，使用面積共1,010平方公尺，依102年度公告地價每平方公尺3,600元，以年息5%計算，概估104年度收入181,800元。
	依「本府加強清理及處理被占用市產計畫」及「臺北市市有房地被無權占用使用補償金計收原則」規定辦理	104.01.01-104.12.31	年	1	1,500,000.00	1,500,000	無權占用市產使用補償金。
	依「臺北市市有土地出	104.01.01-104.12.31	年	1	2,937,851.00	2,937,851	全市河川區域臺電設施使用費，依102年

# 臺北市政府工務局水利工程處

## 歲 入 明 細 表

中華民國104年度

單位：新臺幣元

科 目 名 稱	收 入 依 據	收 入 期 間	單 位	數 量	單 價	預 算 數	詳 細 計 算 及 說 明
	租租金計收基準」規定辦理	104.01.01-104.12.31	年	1	3,032,616.00	3,032,616	度各行政區公告地價以年息5%計算加總，概估104年度收入2,937,851元(新增)。
	依「臺北市市有土地出租租金計收基準」規定辦理						全市河川區域自來水設施使用費，依102年度各行政區公告地價以年息5%計算加總，概估104年度收入3,032,616元(新增)。

# 臺北市政府工務局水利工程處

## 歲入項目說明提要

7-2-41

經常門

中華民國104年度

單位：新臺幣元

科目	6款49項2目1節	來源別子目及細目編號與名稱	060201 財產售價 廢舊物資售價	預算金額	765,000元	承辦單位	秘書室、雨水下水道工程科
----	-----------	---------------	-----------------------	------	----------	------	--------------

歲	入	項	目	說	明
---	---	---	---	---	---

一、項目內容：變賣廢品及廢料等收入。

二、法令依據：依本府98年11月10日府授財產字第09832898200號函修正「臺北市市有財產報廢處理原則」及相關規定辦理。

三、計算方法：變賣廢品及廢料等收入，預計本年度預算收入765,000元。

四、實施進度：自民國104年1月1日起至民國104年12月31日止。

五、完成方法：按照廢舊物資實際出售件數核計。

六、預期成果：增裕庫收。

臺北市政府工務局水利工程處  
歲 入 明 細 表

中華民國104年度

單位：新臺幣元

科 目 名 稱	收 入 依 據	收 入 期 間	單 位	數 量	單 價	預 算 數	詳 細 計 算 及 說 明
廢舊物資售價	依「臺北市市有財產報廢處理原則」及相關法令辦理	104.01.01-104.12.31	年	1	765,000.00	765,000 765,000	變賣廢品及廢料等收入。

# 臺北市政府工務局水利工程處

## 歲入項目說明提要

7-2-43

經常門

中華民國104年度

單位：新臺幣元

科目	10款48項1目1節	來源別子目及細目編號與名稱	100201 雜項收入 收回以前年度歲出	預算金額	200,000元	承辦單位	工務科
----	------------	---------------	-------------------------	------	----------	------	-----

歲	入	項	目	說	明
---	---	---	---	---	---

- 一、項目內容：以前年度繳納工程空污費及其他費用等支出收回收入。
- 二、法令依據：依「預算法」及「會計法」等相關規定辦理。
- 三、計算方法：以前年度繳納工程空污費及其他費用等支出收回收入，預計本年度預算收入200,000元。
- 四、實施進度：自民國104年1月1日起至民國104年12月31日止。
- 五、完成方法：按目的事業主管機關核算退費金額辦理繳庫。
- 六、預期成果：增裕庫收。

臺北市政府工務局水利工程處  
歲 入 明 細 表

中華民國104年度

單位：新臺幣元

科 目 名 稱	收 入 依 據	收 入 期 間	單 位	數 量	單 價	預 算 數	詳 細 計 算 及 說 明
收回以前年度歲出	依「預算法」、「會計法」及相關規定辦理	104.01.01-104.12.31	年	1	200,000.00	200,000 200,000	以前年度繳納工程空污費及其他費用等支出收回收入。

# 臺北市政府工務局水利工程處

## 歲入項目說明提要

7-2-45

經常門

中華民國104年度

單位：新臺幣元

科目	10款48項1目2節	來源別子目及細目編號與名稱	100202 雜項收入 其他雜項收入	預算金額	530,000元	承辦單位	工務科
----	------------	---------------	-----------------------	------	----------	------	-----

歲 入 項 目 說 明

- 一、項目內容：出售招標文件收入。  
 二、法令依據：依「政府採購法」相關規定辦理。  
 三、計算方法：工程招標文件收入按工本費每份自200元起不等計列，依書面及電子領標收費標準計算，預計本年度預算收入530,000元。  
 四、實施進度：自民國104年1月1日起至民國104年12月31日止。  
 五、完成方法：按照工程招標文件之內容及實際出售份數核計。  
 六、預期成果：增裕庫收。



臺北市政府工務局水利工程處  
歲 入 明 細 表

中華民國104年度

單位：新臺幣元

科 目 名 稱	收 入 依 據	收 入 期 間	單 位	數 量	單 價	預 算 數	詳 細 計 算 及 說 明
其他雜項收入	依「政府採購法」及相關規定辦理	104.01.01-104.12.31	年	1	530,000.00	530,000 530,000	依據招標文件出售圖說，分為兩種方式： 1. 書面領標：按工本費每份自200元起不等計列。 2. 電子領標：書面招標文件販售價格之二分之一計列。 3. 以上1-2項共計如列數。

# 臺北市政府工務局水利工程處

## 歲出計畫提要及分支項目概況表

7-2-47

中華民國104年度

單位：新臺幣元

工作計畫名稱及編號	310101行政管理	承辦單位	秘書室、會計室、人事室、政風室、資訊室	預算金額	231,690,400 元
-----------	------------	------	---------------------	------	---------------

一、本工作計畫上年度預算數231,657,258元，前年度決算數230,442,212元。

二、本年度計畫內容及預期成果：

(一) 計畫內容：

1. 一般業務：辦理一般行政管理工作，包括行政處理、文書一般業務處理、出納、庶務及年度施政計畫之列管等一般業務。
2. 會計業務：辦理概算、預算之編製與會計月報、決算及統計工作，加強內部審核及預算控制等會計業務。
3. 人事業務：辦理人事業務之組織編制、任免遷調、考核獎懲、訓練進修、待遇福利、退休撫卹、康樂活動及福利互助等人事業務。
4. 政風業務：辦理端正政風、公務機密維護及機關安全防護等政風業務。
5. 資訊業務：辦理資訊作業規劃、設計、管理、維護、推廣及訓練等資訊業務。

(二) 預期成果：

1. 一般業務：辦理一般行政管理工作及各項管制案件及公文查詢催辦，配合完成年度施政計畫，可提高行政效率，達成預期目標。
2. 會計業務：辦理會計業務，切實做到預算事前審核，事後複核，務期預算與計畫密切配合，充分發揮財務管理功能，輔助本處業務發展。
3. 人事業務：適時適當的完成各項人事業務，可提高工作效率，達成年度施政計畫之預期目標。
4. 政風業務：澄清吏治、革新政風，確保公務機密，防範不法破壞事件，維護機關安全。
5. 資訊業務：公文製作、交換及人事差勤等業務電腦化，加強資訊安全，提高行政效率及品質，達成多樣化的服務應用。

三、分支項目及用途別科目預算明細表：

7 款 2 項 1 目 1 節	說 明					
分支項目及用途別科目	預 算 數					
		單 位	數 量	單 價	金 額	內 容
一、人員維持費	203,097,948					
人事費	203,097,948					
法定編制人員待遇	145,824,000	年	1	145,824,000	145,824,000	職員170人人事費(詳人事費分析表)。
技工及工友待遇	31,575,600	年	1	31,575,600	31,575,600	職工67人人事費(詳人事費分析表)。
退休離職儲金	12,060,288	年	1	10,771,488	10,771,488	職員退休離職儲金(詳人事費分析表)。
		年	1	1,288,800	1,288,800	職工退休離職儲金(詳人事費分析表)。

較上年度預算數 203,611,104元，減少 513,156元。

# 臺北市政府工務局水利工程處

## 歲出計畫提要及分支項目概況表

中華民國104年度

單位：新臺幣元

7 款 2 項 1 目 1 節 分支項目及用途別科目	預 算 數	說 明				
		單 位	數 量	單 價	金 額	內 容
保險	13,638,060	年	1	8,246,724	8,246,724	職員(工)健保費(詳人事費分析表)。
		年	1	3,702,888	3,702,888	職員公保費(詳人事費分析表)。
		年	1	1,688,448	1,688,448	職工勞保費(詳人事費分析表)。
二、一般業務	23,676,853					較上年度預算數 23,665,383元，增加 11,470元。
人事費	15,301,310					
其他給與	13,804,560	人、月、段	220x12x1	630	1,663,200	員工上下班交通費。
		人、月、段	395x12x2	630	5,972,400	員工上下班交通費。
		人、月、段	272x12x3	630	6,168,960	員工上下班交通費。
加班費	1,496,750	人、小時	85x30	185	471,750	職員趕辦緊急業務加班費。
		人、小時	25x219	120	657,000	技工、工友及駕駛趕辦緊急業務加班費。
		人、天	2x230	800	368,000	府會聯絡員職務加班費。
業務費	8,375,543					
統籌業務費	2,264,040	人、月	310x12	445	1,655,400	職員310人，按每人每月445元編列。
		人、月	522x12	80	501,120	技工、工友及駕駛共522人，按每人每月8

臺北市政府工務局水利工程處  
歲出計畫提要及分支項目概況表

7-2-49

中華民國104年度

單位：新臺幣元

7 款 2 項 1 目 1 節	預 算 數	說 明				
分支項目及用途別科目		單 位	數 量	單 價	金 額	內 容
教育訓練費	430,000	人、月	56x12	160	107,520	0元編列。 約聘僱人員、駐衛警共56人，按每人每月160元編列。
		式	1	50,000	50,000	參加業務相關議題研討會報名費等費用。
		式	1	90,000	90,000	勞工安全衛生訓練費。
		式	1	290,000	290,000	公共工程品質管理教育訓練費。
水電費	338,094	月	12	5,507.17	66,086	水費。
		月	12	22,667.33	272,008	電費。
稅捐及規費	272,850	輛、年	1x1	11,230	11,230	小客車(處長座車)使用牌照稅。
		輛、年	14x1	11,230	157,220	客貨兩用車使用牌照稅。
		輛、年	1x1	6,180	6,180	小客車(處長座車)燃料使用費。
		輛、年	10x1	450	4,500	重型公務機車燃料使用費。
		輛、年	14x1	6,180	86,520	客貨兩用車燃料使用費。
		輛、年	1x1	900	900	小客車(處長座車)檢驗執照費。
		輛、年	7x1	900	6,300	客貨兩用車檢驗執照費。

臺北市政府工務局水利工程處  
歲出計畫提要及分支項目概況表

中華民國104年度

單位：新臺幣元

7 款 2 項 1 目 1 節 分支項目及用途別科目	預 算 數	說 明				
		單 位	數 量	單 價	金 額	內 容
保險費	49,873	輛、年	1x1	2,483	2,483	小客車(處長座車)強制險及任意險保險費。
		輛、年	10x1	658	6,580	重型公務機車強制險保險費。
		輛、年	14x1	2,915	40,810	客貨兩用車強制險及任意險保險費。
油料	969,246	輛、月、公升	1x12x71	34.9	29,735	小客車(處長座車)汽油費。
		輛、月、公升	10x12x25	34.9	104,700	重型公務機車汽油費。
		輛、月、公升	14x12x139	34.9	814,982	客貨兩用車汽油費。
		輛、月、公升	1x12x81	20.4	19,829	小客車(處長座車)液化石油氣費。
按日按件計資酬金	1,854,600	節	10	800	8,000	辦理文書處理等訓練講授鐘點費。
		節	2	1,200	2,400	辦理公文時效管制訓練講授鐘點費。
		次	1	96,200	96,200	建築物消防安全檢測費。
		年	1	1,748,000	1,748,000	一般訴訟或涉訟案件等之訴訟案件委請律師費用。
福利費	187,290	人、年	90x1	2,081	187,290	員工健康檢查費(2年1編)。
一般事務費	1,100,503	年	1	160,000	160,000	處理一般訴訟或涉訟案件暨收回被占用市產之清理等訴訟費用。

臺北市政府工務局水利工程處  
歲出計畫提要及分支項目概況表

7-2-51

中華民國104年度

單位：新臺幣元

7 款 2 項 1 目 1 節	預 算 數	說 明				
分支項目及用途別科目		單 位	數 量	單 價	金 額	內 容
特別費 房屋建築養護費	180,000 98,989	坪、月	629.05x12	22	166,069	清潔維持費(本處駐外南區工務所82.5坪、南內工務所35.4坪、北投工務所及秘書室庫房176.5坪、抽水機動隊60坪、松山圖書館檔案庫房65.15坪、北區工務所55.7坪、東區管理站66.1坪及北區管理站87.7坪，合計共629.05坪)。
		本	225	80	18,000	各類收入憑證印製費。
		年	1	25,000	25,000	研究發展報告書、公文查詢等資料印刷費。
		年	1	59,300	59,300	承德橋庫房保全業務。
		臺、月、張	8x12x10002	0.7	672,134	影印機使用費。
		月	12	15,000	180,000	處長特別費。
		棟、年	5x1	4,510	22,550	鋼筋混凝土建造辦公房舍5棟(南區工務所82.5坪、南內工務所35.4坪、北投工務所(含秘書室庫房)176.5坪、抽水機動隊60坪及松山圖書館檔案庫房65.15坪)，每棟30坪以內者按年編列4,510元。
		坪、年	269.55x1	110	29,651	前項超過30坪部分，每增加1坪增列110元。
棟、年	1x1	6,765	6,765	鋼筋混凝土建造辦公房舍1棟(東區管理站66.1坪)，每棟30坪以內者按年編列4,510元，又使用年限達30年以上者按前項標準		

# 臺北市政府工務局水利工程處

## 歲出計畫提要及分支項目概況表

中華民國104年度

單位：新臺幣元

7 款 2 項 1 目 1 節	預 算 數	說 明				
分支項目及用途別科目		單 位	數 量	單 價	金 額	內 容
車輛及辦公器具養護費	516,975	坪、年	36.10x1	165	5,957	增加50%編列。 前項超過30坪部分，每增加1坪增列110元，又使用年限達30年以上者按前項標準增加50%編列。
		棟、年	1x1	7,650	7,650	加強磚造辦公房舍1棟(北區工務所55.7坪)，每棟30坪以內者按年編列5,100元，又使用年限達30年以上者按前項標準增加50%編列。
		坪、年	25.70x1	225	5,783	前項超過30坪部分，每增加1坪增列150元，又使用年限達30年以上者按前項標準增加50%編列。
		棟、年	1x1	7,650	7,650	加強磚造辦公房舍1棟(北區管理站87.7坪)，每棟30坪以內者按年編列5,100元，又使用年限達30年以上者按前項標準增加50%編列。
		坪、年	57.70x1	225	12,983	前項超過30坪部分，每增加1坪增列150元，又使用年限達30年以上者按前項標準增加50%編列。
		輛、年	1x1	49,000	49,000	小客車(處長座車)養護費(2007年購置)。
		輛、年	10x1	16,200	16,200	重型公務機車養護費(2002-2013年購置)。
		輛、年	4x1	8,300	33,200	客貨兩用車養護費(2014-2015年購置)。

臺北市政府工務局水利工程處  
歲出計畫提要及分支項目概況表

7-2-53

中華民國104年度

單位：新臺幣元

7 款 2 項 1 目 1 節	預 算 數	說 明				
分支項目及用途別科目		單 位	數 量	單 價	金 額	內 容
設施及機械設備養護費	113,083	輛、年	1x1	20,075	20,075	客貨兩用車養護費(2013年購置)。
		輛、年	1x1	24,000	24,000	客貨兩用車養護費(2012年購置)。
		輛、年	1x1	31,500	31,500	客貨兩用車養護費(2011年購置)。
		輛、年	7x1	49,000	343,000	客貨兩用車養護費(2002-2005年購置)。
		年	1	14,347	14,347	電源設備維護修理費。
		臺、月	1x12	8,228	98,736	民權庫房升降梯維護保養費。
三、會計業務	279,084					較上年度預算數 279,084元，無增減。
人事費	49,950					
加班費	49,950	人、小時	9x30	185	49,950	趕辦年度概算、預算、決算、會計報告及各項統計報表等急要業務加班費。
業務費	229,134					
一般事務費	229,134	本	90	105	9,450	印製單位預算書費用(含預算案及法定預算)。
		本	150	105	15,750	分攤印製主管預算書費用(含預算案及法定預算)。
		本	220	90	19,800	分攤印製追加(減)預算書費用(含預算案及法定預算)。



臺北市政府工務局水利工程處  
歲出計畫提要及分支項目概況表

中華民國104年度

單位：新臺幣元

7 款 2 項 1 目 1 節 分支項目及用途別科目	預 算 數	說 明						
		單 位	數 量	單 價	金 額	內 容		
四、人事業務	1,428,861	年	1	92,944	92,944	印製會計帳簿書表等費用。		
		臺、月、張	1x12x10856	0.7	91,190	影印機使用費。		
		較上年度預算數 1,443,011元，減少 14,150元。						
		人事費	23,680					
		加班費	23,680	人、小時	8x16	185	23,680	趕辦各項人事案件、報表等急要業務加班費。
		業務費	1,405,181					
		按日按件計資酬金	19,200					
				節	8	1,600	12,800	辦理員工教育訓練外聘講師鐘點費。
				節	8	800	6,400	辦理新進人員講習及員工教育訓練講師鐘點費。
		物品及材料	81,697	年	1	1,697	1,697	駐外單位人事記錄卡、勤惰卡等費用。
				式	1	80,000	80,000	本處組隊參加棒壘球賽用器材。
		福利費	1,104,730	人、年	913x1	1,210	1,104,730	文康活動費（含本處員工888人及退休人員25人）。
		一般事務費	117,334	式	1	30,000	30,000	本處組隊參加棒壘球賽行政作業費。
		年	1	1,830	1,830	印製人事表冊、規章及圖表等費用。		

臺北市政府工務局水利工程處  
歲出計畫提要及分支項目概況表

7-2-55

中華民國104年度

單位：新臺幣元

7 款 2 項 1 目 1 節	預 算 數	說 明				
分支項目及用途別科目		單 位	數 量	單 價	金 額	內 容
設施及機械設備養護費	35,720	臺、月、張	1x12x10179	0.7	85,504	影印機使用費。
國內旅費	46,500	部	8	4,465	35,720	卡鐘維修費。
五、政風業務	258,745	天	30	1,550	46,500	本處組隊參加棒壘球賽人員出差旅費。
人事費	93,240					較上年度預算數 256,745元，增加 2,000元。
加班費	93,240	人、小時	7x72	185	93,240	趕辦調查政風案件、洩密案件、辦理講習、會議準備資料及整理成果等加班費。
業務費	165,505					
外勤誤餐及交通費	22,720	人次	180	80	14,400	調查政風、機密檢查等工作人員逾時外勤誤餐費。
		人次	144	30	4,320	調查政風、機密檢查等工作人員外勤交通費。
		人次	50	80	4,000	召開廉政會報及安全維護會報誤餐費。
按日按件計資酬金	19,200	節	12	1,600	19,200	辦理端正政風、公務機密維護及機關設施維護等講習聘請專家學者演講鐘點費。
物品及材料	17,238	年	1	17,238	17,238	召開廉政會報、辦理講習及政風案件查處及各類報告所需文具等費用。

# 臺北市政府工務局水利工程處

## 歲出計畫提要及分支項目概況表

中華民國104年度

單位：新臺幣元

7 款 2 項 1 目 1 節	預 算 數	說 明				
分支項目及用途別科目		單 位	數 量	單 價	金 額	內 容
一般事務費	100,147	次	6	1,800	10,800	政風案件資料調查蒐集、各項講習及會議等所需費用。
		年	1	38,031	38,031	編製預防措施、公務機密維護等法令彙編、各類報告、法令宣導等費用、各項表卡及講習資料等印刷費。
		臺、月、張	1x12x6109	0.7	51,316	影印機使用費。
國內旅費	6,200	天	4	1,550	6,200	調查政風案件市外出差旅費。
六、資訊業務	2,948,909					較上年度預算數 2,401,931元，增加 546,978元。
業務費	2,948,909					
教育訓練費	30,000	年	1	30,000	30,000	推動辦公室自動化教育訓練。
電腦耗材及維修	2,918,909	年	1	913,800	913,800	電腦耗材。
		年	1	1,200,000	1,200,000	電腦主機及周邊設備硬體維護費。
		年	1	393,124	393,124	河川管理地理資訊系統維護費。
		年	1	411,985	411,985	防洪設施管理地理資訊系統維護費。



# 臺北市政府工務局水利工程處

## 歲出計畫提要及分支項目概況表

中華民國104年度

單位：新臺幣元

工作計畫名稱及編號	承辦單位	預算金額
310201水利管理及維護	抽水站管理一、二科、河川工程科、河川管理科、雨水下水道工程	794,938,619 元
<p>一、本工作計畫上年度預算數773,547,591元，前年度決算數717,075,939元。</p> <p>二、本年度計畫內容及預期成果：</p> <p>(一) 計畫內容：</p> <ol style="list-style-type: none"> <li>1. 抽水站管理及維護：               <ol style="list-style-type: none"> <li>(1) 抽水站管理一科：掌理基隆河系（自中山二橋起至上游各站）、新生大排等各抽水站、閘閘門之管理維護與操作及公告金額十分之一以下之維修、站房修繕等事項。</li> <li>(2) 抽水站管理二科：掌理淡水河系、景美新店溪系、基隆河系自中山二橋起至下游各站（含士林北投地區、社子關渡洲美等地區）各抽水站、閘閘門之管理維護與操作及公告金額十分之一以下之維修、站房修繕等事項。</li> </ol> </li> <li>2. 防汛業務：委託或自辦各項水理觀測、洪水預報及河道測量工作，並添購及更新防汛所需用品等事項。</li> <li>3. 河防設施管理及維護：               <ol style="list-style-type: none"> <li>(1) 受理審查申請案件並按河川水系逐項調查蒐集資料、加強巡防、取締違法案件、照章裁罰及追繳罰鍰、確實依據水利法與臺北市公園管理自治條例相關規定辦理河防安全維護工作。</li> <li>(2) 各高灘地河濱公園內清潔、維護、設施建置、維修等整體規劃、改善及河面漂流物清除等工作。</li> </ol> </li> <li>4. 下水道工程管理及維護：依臺北市下水道管理自治條例規定辦理纜線暫掛雨水下水道之管理及維護工作。</li> </ol> <p>(二) 預期成果：</p> <ol style="list-style-type: none"> <li>1. 抽水站管理及維護：               <ol style="list-style-type: none"> <li>(1) 維護全市各處抽水站之抽水機、發電機、耙污機等機件良好性能，使其發揮颱風豪雨時防洪、防颱功能，以確保市民安全。</li> <li>(2) 擔負起颱風豪雨抽水站之抽水工作，並發揮高度防洪功能，以保市民生命財產安全與發揮經濟效益。</li> </ol> </li> <li>2. 防汛業務：經由防汛基本資料之蒐集，可建構整體性防汛資料庫，以形成完善之決策支援系統。另隨時添購或更新防汛相關設備，俾利防汛業務人員使用。</li> <li>3. 河防設施管理及維護：               <ol style="list-style-type: none"> <li>(1) 維護河防安全及行水流路通暢，以利洪流宣洩，同時有效掌握全市河川資料，提高治水事業及管理功能；設置河川巡防隊取締、減少河川地帶被不肖市民偷倒垃圾、廢土及搭建違章建築物等妨礙水流情形之發生，以維河防安全，使市民生命財產安全得以保護。</li> <li>(2) 提升河濱公園整體設施健全及景觀環境改善，以增加民眾使用率，而達活化淡水河系目標。</li> </ol> </li> <li>4. 下水道工程管理及維護：               <ol style="list-style-type: none"> <li>(1) 將有線電視及行動電話纜線暫掛下水道納入管理，可維持雨水下水道之排水順暢。</li> <li>(2) 檢視排水設施及時發現有缺失可立即維護改善，以維持雨水下水道之排水順暢。</li> <li>(3) 加強雨水下水道水位監測站系統管理維護工作，確保水情資訊完整，俾利決策應變。</li> </ol> </li> </ol> <p>三、分支項目及用途別科目預算明細表：</p>		

臺北市政府工務局水利工程處  
歲出計畫提要及分支項目概況表

7-2-59

中華民國104年度

單位：新臺幣元

7 款 2 項 2 目 1 節	預 算 數	說 明				
分支項目及用途別科目		單 位	數 量	單 價	金 額	內 容
一、人員維持費	426,899,967					較上年度預算數 429,567,381元，減少 2,667,414元。
人事費	426,899,967					
法定編制人員待遇	139,385,400	年	1	139,385,400	139,385,400	職員180人人事費(詳人事費分析表)。
約聘僱人員待遇	9,024,399	年	1	6,735,609	6,735,609	聘用11人人事費(詳聘僱人員薪津及保險費彙計表)。
		年	1	2,288,790	2,288,790	約僱5人人事費(詳聘僱人員薪津及保險費彙計表)。
技工及工友待遇	218,853,600	年	1	218,853,600	218,853,600	職工455人人事費(詳人事費分析表)。
退休離職儲金	19,530,348	年	1	10,116,288	10,116,288	職員退休離職儲金(詳人事費分析表)。
		年	1	8,932,800	8,932,800	職工退休離職儲金(詳人事費分析表)。
		年	1	481,260	481,260	約聘僱退離職儲金(詳聘僱人員薪津及保險費彙計表)。
保險	31,706,220	年	1	15,597,156	15,597,156	職員(工)健保費(詳人事費分析表)。
		年	1	3,477,708	3,477,708	職員公保費(詳人事費分析表)。
		年	1	401,688	401,688	約聘僱健保費(詳聘僱人員薪津及保險費彙計表)。

# 臺北市政府工務局水利工程處

## 歲出計畫提要及分支項目概況表

中華民國104年度

單位：新臺幣元

7 款 2 項 2 目 1 節 分支項目及用途別科目	預 算 數	說 明				
		單 位	數 量	單 價	金 額	內 容
二、抽水站管理及維護	8,400,000	年	1	11,704,284	11,704,284	職工勞保費(詳人事費分析表)。
		年	1	525,384	525,384	約聘僱勞保費(詳聘僱人員薪津及保險費彙計表)。
		年	1	8,400,000	8,400,000	職工退休退職給付(詳人事費分析表)。
	145,122,715					較上年度預算數 136,583,679元，增加 8,539,036元。
	21,538,170					人事費
	20,874,270					加班費
	663,900	人、小時	37x150	185	1,026,750	職員例假日及夜間趕辦急要業務加班費。
		人、小時	77x672	120	6,209,280	各抽水站技工例假日加班費。
		人、小時	77x1476	120	13,638,240	各抽水站技工平日加班費。
		人、天	90x10	100	90,000	替代役役男值勤夜點費。
人、天		7x365	100	255,500	抽水站第一分區管理中心技工值勤夜點費。	
人、日		4x68	500	136,000	防汛期值日人員例假日值日夜費(含中秋、端午節加倍發放部分)。	
人、日		4x152	300	182,400	防汛期值日人員平日值日夜費。	
123,584,545					業務費	

臺北市政府工務局水利工程處  
歲出計畫提要及分支項目概況表

7-2-61

中華民國104年度

單位：新臺幣元

7 款 2 項 2 目 1 節	預 算 數	說 明				
分支項目及用途別科目		單 位	數 量	單 價	金 額	內 容
教育訓練費	360,000	年	1	360,000	360,000	各抽水站操作人員及新進人員訓練講習費。
水電費	31,344,000	月	12	92,000	1,104,000	各抽水站水費。
		月	12	2,520,000	30,240,000	各抽水站電費。
通訊費	1,111,464	站、月	71x12	1,000	852,000	各抽水站機房電話費。
		式	1	115,464	115,464	抽水站遠端即時監視系統ADSL通訊費。
		式	1	144,000	144,000	抽水站自動化監控系統VPN網路通訊費。
土地租金	525,590	式	1	186,362	186,362	濱江抽水站租用國道高速公路濱江段土地租金。
		式	1	339,228	339,228	本市北投區八仙抽水站土地租金。
其他業務租金	180,000	輛、月、次	1x12x3	5,000	180,000	租用油罐車輛租金。
稅捐及規費	392,962	輛、年	1x1	8,423	8,423	客貨兩用車使用牌照稅。
		輛、年	8x1	11,230	89,840	客貨兩用車使用牌照稅。
		輛、年	1x1	3,600	3,600	小貨車使用牌照稅。
		輛、年	1x1	4,500	4,500	小貨車使用牌照稅。



臺北市政府工務局水利工程處  
歲出計畫提要及分支項目概況表

中華民國104年度

單位：新臺幣元

7 款 2 項 2 目 1 節 分支項目及用途別科目	預 算 數	說 明				
		單 位	數 量	單 價	金 額	內 容
		輛、年	3x1	5,400	16,200	小貨車使用牌照稅。
		輛、年	1x1	12,600	12,600	大貨車(逾9至15噸)使用牌照稅。
		輛、年	2x1	6,300	12,600	吊桿工程車使用牌照稅。
		輛、年	3x1	12,600	37,800	吊桿工程車使用牌照稅。
		輛、年	1x1	11,700	11,700	油罐車使用牌照稅。
		輛、年	1x1	450	450	重型公務機車燃料使用費。
		輛、年	1x1	4,635	4,635	客貨兩用車燃料使用費。
		輛、年	8x1	6,180	49,440	客貨兩用車燃料使用費。
		輛、年	1x1	5,940	5,940	小貨車燃料使用費。
		輛、年	3x1	7,128	21,384	小貨車燃料使用費。
		輛、年	1x1	7,710	7,710	小貨車燃料使用費。
		輛、年	1x1	15,318	15,318	大貨車(逾9至15噸)燃料使用費。
		輛、年	2x1	8,100	16,200	吊桿工程車燃料使用費。
		輛、年	3x1	15,318	45,954	吊桿工程車燃料使用費。
		輛、年	1x1	15,318	15,318	油罐車燃料使用費。
		輛、年	1x1	450	450	客貨兩用車檢驗執照費。

臺北市政府工務局水利工程處  
歲出計畫提要及分支項目概況表

7-2-63

中華民國104年度

單位：新臺幣元

7 款 2 項 2 目 1 節	預 算 數	說 明				
分支項目及用途別科目		單 位	數 量	單 價	金 額	內 容
保險費	91,756	輛、年	5x1	900	4,500	小貨車檢驗執照費。
		輛、年	1x1	1,200	1,200	大貨車(逾9至15噸)檢驗執照費。
		輛、年	5x1	1,200	6,000	吊桿工程車檢驗執照費。
		輛、年	1x1	1,200	1,200	油罐車檢驗執照費。
		輛、年	1x1	658	658	重型公務機車強制險保險費。
		輛、年	1x1	2,186	2,186	客貨兩用車強制險及任意險保險費。
		輛、年	8x1	2,915	23,320	客貨兩用車強制險及任意險保險費。
		輛、年	5x1	3,489	17,445	小貨車強制險及任意險保險費。
		輛、年	1x1	9,807	9,807	大貨車(逾9至15噸)強制險及任意險保險費。
		輛、年	5x1	6,390	31,950	吊桿工程車強制險及任意險保險費。
油料	15,860,105	輛、年	1x1	6,390	6,390	油罐車強制險及任意險保險費。
		小時、公升、年	12.60x26495x1	32	10,682,784	高級柴油。
		公升、年	40790x1	95	3,875,050	機油、黃油、齒輪油、循環油、液壓油及防銹劑等附屬油料。
		輛、月、公升	1x12x25	34.9	10,470	重型公務機車汽油費。

# 臺北市政府工務局水利工程處

## 歲出計畫提要及分支項目概況表

中華民國104年度

單位：新臺幣元

7 款 2 項 2 目 1 節 分支項目及用途別科目	預 算 數	說 明				
		單 位	數 量	單 價	金 額	內 容
外勤誤餐及交通費	3,397,360	輛、月、公升	1x9x139	34.9	43,660	客貨兩用車汽油費。
		輛、月、公升	8x12x139	34.9	465,704	客貨兩用車汽油費。
		輛、月、公升	1x12x139	34.9	58,213	小貨車汽油費。
		輛、月、公升	4x12x139	32	213,504	小貨車柴油費。
		輛、月、公升	1x12x190	32	72,960	大貨車(逾9至15噸)柴油費。
		輛、月、公升	5x12x190	32	364,800	吊桿工程車柴油費。
		輛、月、公升	1x12x190	32	72,960	油罐車柴油費。
		人次	33678	80	2,694,240	外勤逾時誤餐費。
		人次	22680	30	680,400	抽水站閘閥門巡視外勤交通費。
		人次	480	30	14,400	替代役役男處理公務外勤交通費。
按日按件計資酬金	429,600	人次	104	80	8,320	接收替代役役男人員餐盒費(含接收人員)。
		節	60	1,600	96,000	替代役役男講師費(外聘)。
		節	42	800	33,600	替代役役男講師費(內聘)。
		式	1	300,000	300,000	抽水站(含儲油槽)消防設備檢修申報費。
物品及材料	4,548,056					

臺北市政府工務局水利工程處  
歲出計畫提要及分支項目概況表

7-2-65

中華民國104年度

單位：新臺幣元

7 款 2 項 2 目 1 節	預 算 數	說 明				
分支項目及用途別科目		單 位	數 量	單 價	金 額	內 容
		張	2	3,500	7,000	雙層單人床。
		張	1	2,000	2,000	單人床。
		年	1	228,376	228,376	抽水站滅火器換藥及汰換更新。
		年	1	40,000	40,000	替代役役男日常工作等用品。
		頂	90	160	14,400	蚊帳(替代役用)。
		套	90	1,068	96,120	替代役用防水透氣型雨衣(含機關名稱套印等費用)。
		雙	90	850	76,500	替代役用安全雨鞋。
		套	23	2,130	48,990	替代役用寢具。
		套	20	523	10,460	汰換橡膠衣褲(清理污泥用)。
		套	30	732	21,960	員工外傷急救藥品及用具。
		雙	340	950	323,000	抽水站維護現場工作人員工作鞋(含鋼頭)。
		只	400	5,800	2,320,000	蓄電池。
		臺	1	6,500	6,500	熱水器。
		人、月	90x12	100	108,000	替代役用清潔用品。
		年	1	290,000	290,000	抽水站維護清潔及消耗用品。

臺北市政府工務局水利工程處  
歲出計畫提要及分支項目概況表

中華民國104年度

單位：新臺幣元

7 款 2 項 2 目 1 節 分支項目及用途別科目	預 算 數	說 明				
		單 位	數 量	單 價	金 額	內 容
		條	30	1,050	31,500	替代役用床墊。
		張	9	4,000	36,000	辦公桌。
		臺	4	6,570	26,280	抽油煙機。
		套	340	1,068	363,120	抽水站維護現場工作人員防水透氣型雨衣(含機關名稱套印等費用)(2年1套)。
		雙	340	850	289,000	抽水站維護現場工作人員安全雨鞋(2年1雙)。
		臺	1	9,000	9,000	除草機(新增)。
		臺	3	7,000	21,000	傳真機(新增)。
		臺	6	4,000	24,000	公文櫃(新增)。
		臺	4	3,800	15,200	內務櫃(新增)。
		張	5	1,700	8,500	高背迴轉椅(新增)。
		張	17	1,400	23,800	低背迴轉椅(新增)。
		張	5	1,400	7,000	會議椅(新增)。
		張	1	3,000	3,000	茶几(新增)。
		支	3	700	2,100	電話(新增)。
		支	5	2,200	11,000	無線電話(新增)。

臺北市政府工務局水利工程處  
歲出計畫提要及分支項目概況表

7-2-67

中華民國104年度

單位：新臺幣元

7 款 2 項 2 目 1 節	預 算 數	說 明				
分支項目及用途別科目		單 位	數 量	單 價	金 額	內 容
福利費 一般事務費	701,297 27,114,660	支	1	3,000	3,000	電話傳真機（新增）。
		支	5	1,450	7,250	立式電扇（新增）。
		臺	2	7,000	14,000	24吋液晶電視（新增）。
		臺	1	6,000	6,000	數位相機（新增）。
		臺	6	9,000	54,000	32型液晶電視（新增）。
		人、年	337x1	2,081	701,297	員工健康檢查費。
		臺、月、張	8x12x3800	0.7	255,360	影印機使用費。
		人	90	10	900	輸送期間替代役役男茶水費。
		次	7	4,000	28,000	替代役役男教育訓練場地佈置費。
		年	1	100,000	100,000	印製水位油料保養報表及工作日誌等費用。
		套	340	2,600	884,000	抽水站維護現場工作人員工作服(冬服1,800元、夏服800元)。
		年	1	1,200,000	1,200,000	0.3CMS移動式抽水機9臺委外維護及操作費。
年	1	9,000,000	9,000,000	大坑四分溪抽水站委外維護及操作費。		
年	1	4,750,000	4,750,000	臨時抽水井委外維護及操作費。		

# 臺北市政府工務局水利工程處

## 歲出計畫提要及分支項目概況表

中華民國104年度

單位：新臺幣元

7 款 2 項 2 目 1 節	預 算 數	說 明				
分支項目及用途別科目		單 位	數 量	單 價	金 額	內 容
房屋建築養護費	88,350	坪、月	805x12	40	386,400	抽水站總管理中心清潔維持費。
		式	1	900,000	900,000	防洪見習園推廣宣傳案。
		年	1	9,360,000	9,360,000	洲美等抽水站及其它相關抽水站委外維護及操作費。
		年	1	250,000	250,000	經濟部水利署建置租賃縣市政府移動抽水機管理系統計畫分攤款(由經濟部水利署及本府分擔)(新增)。
		棟、年	3x1	7,650	22,950	加強磚造抽水站管理房3棟(民生9坪、松山28坪及長春15坪)，每棟30坪以內者按年編列5,100元，又使用年限達30年以上者按前項標準增加50%編列。
		棟、年	5x1	5,100	25,500	加強磚造抽水站管理房5棟(中山160坪、忠孝110坪、社子島86坪、老泉里30坪及無名溪30坪)，每棟30坪以內者按年編列5,100元。
車輛及辦公器具養護費	725,545	坪、年	266x1	150	39,900	前項超過30坪部分，每增加1坪增列150元。
		輛、年	1x1	1,620	1,620	重型公務機車養護費(2004年購置)。
		輛、年	4x1	8,300	33,200	客貨兩用車養護費(2014-2015年購置)。
		輛、年	2x1	24,000	48,000	客貨兩用車養護費(2012年購置)。

臺北市政府工務局水利工程處  
歲出計畫提要及分支項目概況表

7-2-69

中華民國104年度

單位：新臺幣元

7 款 2 項 2 目 1 節	預 算 數	說 明				
分支項目及用途別科目		單 位	數 量	單 價	金 額	內 容
設施及機械設備養護費	31,636,800	輛、年	1x1	31,500	31,500	客貨兩用車養護費(2011年購置)。
		輛、年	1x1	33,000	33,000	客貨兩用車養護費(2010年購置)。
		輛、年	5x1	49,000	245,000	小貨車養護費(1996-2003年購置)。
		輛、年	1x1	49,000	49,000	大貨車(逾9至15噸)養護費(2000年購置)。
		輛、年	5x1	49,000	245,000	吊桿工程車養護費(1999-2005年購置)。
		輛、年	1x1	33,000	33,000	油罐車養護費(2010年購置)。
		輛、年	1x1	6,225	6,225	客貨兩用車養護費(2015年購置)。
		年	1	10,000,000	10,000,000	抽水機引擎發電機維護及定期更換零件。
		年	1	5,000,000	5,000,000	抽水站耙污機維護費。
		年	1	1,500,000	1,500,000	各抽水站冷卻系統維護檢修費(含散熱水塔)。
		年	1	1,500,000	1,500,000	各抽水站電力控制系統維護檢修費(含配電盤)。
		年	1	2,250,000	2,250,000	各抽水站閘閥門維護檢修費。
		年	1	1,320,000	1,320,000	各抽水站攔污柵及護欄維護檢修費。
年	1	232,180	232,180	大型戶外油槽油漆費。		



臺北市政府工務局水利工程處  
歲出計畫提要及分支項目概況表

中華民國104年度

單位：新臺幣元

7 款 2 項 2 目 1 節	預 算 數	說 明				
分支項目及用途別科目		單 位	數 量	單 價	金 額	內 容
國內旅費	109,900	式	1	196,460	196,460	起重機定期檢修費。
		式	1	1,350,000	1,350,000	各抽水站燃油系統維護檢修費。
		式	1	310,000	310,000	抽水站即時監視系統維護費。
		站、年	6x1	95,000	570,000	南湖等抽水站高壓供電系統維護檢修費。
		年	1	800,000	800,000	抽水站第一分區管理中心自動化監控系統維護檢修及耗材更新費。
		臺、月	1x12	5,340	64,080	抽水站總管理中心升降梯維護保養費。
		年	1	1,710,000	1,710,000	社子島管理中心遠端監控系統維護費。
		年	1	3,000,000	3,000,000	新生、建國抽水站遠端監控系統維護費。
		年	1	270,000	270,000	抽水站總管理中心空調設備維護保養費。
		臺、月	1x12	5,340	64,080	抽水站第三分區管理中心升降梯維護保養費。
		式	1	1,500,000	1,500,000	社子島等臨時抽水機維護檢修費。
		人	90	470	42,300	接收替代役役男輸送費。
		人、次	1x14	1,550	21,700	接收替代役役男人員差旅費。
人、次	81x1	500	40,500	替代役役男退役返鄉差旅費（一般役男500元）。		

臺北市政府工務局水利工程處  
歲出計畫提要及分支項目概況表

7-2-71

中華民國104年度

單位：新臺幣元

7 款 2 項 2 目 1 節	預 算 數	說 明				
分支項目及用途別科目		單 位	數 量	單 價	金 額	內 容
		人、次	9x1	600	5,400	替代役役男退役返鄉差旅費（管理幹部600元）。
運費	127,200	年	1	127,200	127,200	高級柴油運費。
臨時人員酬金	4,839,900	人、天、年	34x365x1	390	4,839,900	承攬工工資。
三、防汛業務	28,197,329					較上年度預算數 29,272,345元，減少 1,075,016元。
人事費	3,571,600					
加班費	3,492,000					
		人、小時	10x12	185	22,200	防汛演練職員加班費。
		人、小時	20x12	120	28,800	防汛演練技工、工友及約聘僱人員加班費。
		人、小時	124x150	185	3,441,000	防汛搶險隊值勤人員值勤加班費。
值班費	79,600	人、日	1x68	500	34,000	防汛期值日人員例假日值日夜費(含中秋、端午節加倍發放部分)。
		人、日	1x152	300	45,600	防汛期值日人員平日值日夜費。
業務費	24,625,729					
通訊費	504,320					
		年	1	320,000	320,000	無線電頻率使用費。
		線、年	15x1	4,164	62,460	ADSL專線通訊費。

# 臺北市政府工務局水利工程處

## 歲出計畫提要及分支項目概況表

中華民國104年度

單位：新臺幣元

7 款 2 項 2 目 1 節 分支項目及用途別科目	預 算 數	說 明				
		單 位	數 量	單 價	金 額	內 容
其他業務租金	457,200	線、年	5x1	5,400	27,000	支流河川預警水位資料傳輸費。
		線、年	2x1	15,600	31,200	防救災緊急通訊警用專線電話費用（含租用）。
		年	1	51,000	51,000	防救災緊急電話語音通知系統費用。
		線、年	1x1	12,660	12,660	防救災國際海事衛星行動電話通訊費。
		站、月	25x12	1,500	450,000	雨量站數據傳輸專線租金。
		站、月	2x12	300	7,200	水情資訊數據傳輸GPRS租金。
保險費	1,384,000	人、年	692x1	2,000	1,384,000	防救災人員額外保險保險費。
外勤誤餐及交通費	485,440	人次	5580	80	446,400	防汛搶險隊值勤人員誤餐費。
		人次	120	80	9,600	防汛演練工作人員逾時誤餐費。
		人次	368	80	29,440	防洪設施檢查人員外勤逾時誤餐費。
物品及材料	681,585	年	1	380,000	380,000	抽水站水位紀錄及警報通訊系統消耗材料 電瓶、磁帶、磁片、色帶及警示燈等。
		式	1	257,941	257,941	防汛相關業務所需物品費(砂袋、砂包、 太空袋及演習器材等物品)。
		雙	45	950	42,750	防汛檢查工作鞋(含鋼頭)。

臺北市政府工務局水利工程處  
歲出計畫提要及分支項目概況表

7-2-73

中華民國104年度

單位：新臺幣元

7 款 2 項 2 目 1 節	預 算 數	說 明				
分支項目及用途別科目		單 位	數 量	單 價	金 額	內 容
福利費	33,296	盒	2	447	894	急救箱(含應急藥物等)。
一般事務費	14,989,788	人、年	16x1	2,081	33,296	員工健康檢查費(2年1編)。
		式	1	120,000	120,000	防汛宣導等費用。
		式	1	300,000	300,000	防汛演練人力、車輛、機具動員及使用費。
		年	1	1,000,000	1,000,000	颱風豪雨期間防汛演練及搶險工作。
		式	1	1,500,000	1,500,000	臺北盆地水準網點檢測(由經濟部水利署及本府分擔)。
		式	1	3,700,000	3,700,000	淡水河水理觀測配合款(由經濟部水利署負擔2/3，本府負擔1/3)。
		式	1	2,156,000	2,156,000	淡水河洪水預報配合款(由經濟部水利署及本府二對等分擔)。
		式	1	6,000,000	6,000,000	市轄河川河道斷面檢測工作。
設施及機械設備養護費	5,090,100	臺、月、張	1x12x25451	0.7	213,788	影印機使用費。
		式	1	5,090,100	5,090,100	抽水站水位紀錄及警報通訊系統設備維護費。
運費	1,000,000	年	1	1,000,000	1,000,000	颱風豪雨期間浮動碼頭及其他河川設施委託吊運及安裝費。

# 臺北市政府工務局水利工程處

## 歲出計畫提要及分支項目概況表

中華民國104年度

單位：新臺幣元

7 款 2 項 2 目 1 節 分支項目及用途別科目	預 算 數	說 明				
		單 位	數 量	單 價	金 額	內 容
四、河防設施管理及維護	125,626,641					較上年度預算數 121,763,885元，增加 3,862,756元。
人事費	4,370,865					
加班費	4,237,965	人、小時	39x291	185	2,099,565	夜間例假日埋伏取締河川地違規傾倒廢土廢棄物及違反臺北市公園管理自治條例案件等加班費。
		人、小時	30x72	185	399,600	職員趕辦緊急業務加班費。
		人、小時	69x210	120	1,738,800	技工、工友及駕駛趕辦緊急業務加班費。
值班費	132,900	人、日	1x248	300	74,400	河川巡防隊隊員平日值日夜費。
		人、日	1x117	500	58,500	河川巡防隊隊員例假日值日夜費(含中秋、端午節加倍發放部分)。
業務費	121,255,776					
教育訓練費	30,000	次	5	6,000	30,000	河川巡防隊員講習訓練費。
水電費	5,992,000	月	12	125,000	1,500,000	水費。
		月	12	374,333.33	4,492,000	電費。
通訊費	545,280	部、月	11x12	2,000	264,000	電話費。

臺北市政府工務局水利工程處  
歲出計畫提要及分支項目概況表

7-2-75

中華民國104年度

單位：新臺幣元

7 款 2 項 2 目 1 節	預 算 數	說 明				
分支項目及用途別科目		單 位	數 量	單 價	金 額	內 容
其他業務租金 稅捐及規費	10,800,000  1,235,821	線、年	7x1	8,400	58,800	疏散門關閉警報電話語音通知系統費用。
		件	720	5	3,600	違規案件通知及退回郵資。
		部、月	24x12	760	218,880	河濱公園巡查所需數位定位及上傳系統傳輸費。
		年	1	10,800,000	10,800,000	河濱公園簡易活動廁所租賃費。
		件	500	360	180,000	法務部行政執行處執行必要費。
		年	1	683,951	683,951	103年度未繳水利用地等地價稅計3筆。
		輛、年	12x1	11,230	134,760	客貨兩用車使用牌照稅。
		輛、年	1x1	1,800	1,800	小貨車使用牌照稅。
		輛、年	7x1	3,600	25,200	小貨車使用牌照稅。
		輛、年	1x1	12,600	12,600	吊桿工程車使用牌照稅。
		輛、年	3x1	4,500	13,500	傾卸工程車使用牌照稅。
		輛、年	19x1	338	6,422	重型公務機車燃料使用費(新增)。
		輛、年	10x1	450	4,500	重型公務機車燃料使用費。
		輛、年	12x1	6,180	74,160	客貨兩用車燃料使用費。
		輛、年	1x1	4,320	4,320	小貨車燃料使用費。

臺北市政府工務局水利工程處  
歲出計畫提要及分支項目概況表

中華民國104年度

單位：新臺幣元

7 款 2 項 2 目 1 節 分支項目及用途別科目	預 算 數	說 明				
		單 位	數 量	單 價	金 額	內 容
保險費	111,618	輛、年	7x1	7,710	53,970	小貨車燃料使用費。
		輛、年	1x1	15,318	15,318	吊桿工程車燃料使用費。
		輛、年	3x1	5,940	17,820	傾卸工程車燃料使用費。
		輛、年	2x1	900	1,800	客貨兩用車檢驗執照費。
		輛、年	3x1	450	1,350	小貨車檢驗執照費。
		輛、年	2x1	900	1,800	小貨車檢驗執照費。
		輛、年	1x1	1,200	1,200	吊桿工程車檢驗執照費。
		輛、年	3x1	450	1,350	傾卸工程車檢驗執照費。
		人、年	60x1	120	7,200	志工保險費。
		輛、年	19x1	494	9,386	重型公務機車強制險保險費(新增)。
		輛、年	10x1	658	6,580	重型公務機車強制險保險費。
		輛、年	12x1	2,915	34,980	客貨兩用車強制險及任意險保險費。
		輛、年	8x1	3,489	27,912	小貨車強制險及任意險保險費。
		輛、年	1x1	6,390	6,390	吊桿工程車強制險及任意險保險費。
		輛、年	3x1	6,390	19,170	傾卸工程車強制險及任意險保險費。
油料	2,073,373					

臺北市政府工務局水利工程處  
歲出計畫提要及分支項目概況表

7-2-77

中華民國104年度

單位：新臺幣元

7 款 2 項 2 目 1 節	預 算 數	說 明				
分支項目及用途別科目		單 位	數 量	單 價	金 額	內 容
外勤誤餐及交通費	1,644,000	臺、月、公升	12x12x5	34.9	25,128	割草機、電鋸及電鑽等機具油脂費。
		月、公升	12x285	34.9	119,358	植草堤坡割整汽油費。
		臺、年、公升	40x1x76	32	97,280	疏散門開啟、平時試車高級柴油費。
		臺、年、公升	20x1x190	32	121,600	抽水機執行試車、抽水高級柴油費。
		輛、月、公升	19x9x25	34.9	149,207	重型公務機車汽油費(新增)。
		輛、月、公升	10x12x25	34.9	104,700	重型公務機車汽油費。
		輛、月、公升	12x12x139	34.9	698,556	客貨兩用車汽油費。
		輛、月、公升	3x12x139	34.9	174,639	小貨車汽油費。
		輛、月、公升	5x12x139	34.9	291,065	小貨車汽油費。
		輛、月、公升	1x12x190	32	72,960	吊桿工程車柴油費。
		輛、月、公升	3x12x190	32	218,880	傾卸工程車柴油費。
		人次	4800	80	384,000	河川巡防員外勤逾時誤餐費。
		人次	7170	80	573,600	技工、工友及駕駛外勤逾時誤餐費。
		人次	750	80	60,000	「活化淡水河系相關配合事項」檢討會議參加人員逾時誤餐費。
人次	20880	30	626,400	外勤交通費。		



# 臺北市政府工務局水利工程處

## 歲出計畫提要及分支項目概況表

中華民國104年度

單位：新臺幣元

7 款 2 項 2 目 1 節	預 算 數	說 明				
分支項目及用途別科目		單 位	數 量	單 價	金 額	內 容
按日按件計資酬金	388,800	人次	36	2,000	72,000	「活化淡水河系相關配合事項」檢討會議專家學者出席費。
物品及材料	770,056	人次	2880	110	316,800	志工餐點及交通補助。
		雙	91	950	86,450	各管理站現場工作人員工作鞋(含鋼頭)。
		式	1	8,484	8,484	駐外辦公處所購置高效率電子式省電燈具(T5燈管)。
		年	1	59,385	59,385	高灘地公園內需用瀝美土、砂及水泥等費用。
		年	1	406,132	406,132	高灘地河濱公園清潔維護用材料、手套、掃帚、公廁清潔用品及設施材料油漆等費用。
		年	1	18,050	18,050	圓鋤、方鋤、割草用鐮刀、鋸子及斧頭等高灘地河濱公園設施維護用具費用。
		年	1	63,175	63,175	割草機刀片、鋸鐵輪機砂輪片及高空修剪樹鍊條等高灘地河濱公園植栽維護用具費用。
		套	40	1,068	42,720	駐衛警雨衣(含機關名稱套印等費用)(2年1編)。
		雙	40	250	10,000	駐衛警雨鞋(2年1編)。
		臺	3	5,850	17,550	伸縮鋸6.5米(新增)。

臺北市政府工務局水利工程處  
歲出計畫提要及分支項目概況表

7-2-79

中華民國104年度

單位：新臺幣元

7 款 2 項 2 目 1 節	預 算 數	說 明				
分支項目及用途別科目		單 位	數 量	單 價	金 額	內 容
福利費 一般事務費	193,533 94,753,692	臺	3	3,570	10,710	充電起子（新增）。
		臺	3	8,800	26,400	22"引擎雙面修剪機（新增）。
		張	15	1,400	21,000	辦公椅（新增）。
		人、年	93x1	2,081	193,533	員工健康檢查費。
		套	40	1,500	60,000	駐衛警夏服(1年1套)。
		年	1	70,000,000	70,000,000	河川區域環境整理、河濱公園設施及環境委外維護費。
		年	1	20,000,000	20,000,000	河川漂流物及河岸上廢棄物清除費用。
		年	1	1,634,950	1,634,950	大佳河濱公園希望景觀噴泉等委外維護費。
		年	1	2,000,000	2,000,000	河濱活動推廣業務費。
		站、月	3x12	2,439	87,804	高灘地管理站保全費用。
		年	1	60,000	60,000	違規勸導、舉發、裁罰單及巡視單等相關表格印製費。
		臺、月、張	6x12x3971	0.7	200,138	影印機使用費。
套	91	2,600	236,600	各管理站現場工作人員工作服（冬服1,800元、夏服800元）。		

臺北市政府工務局水利工程處  
歲出計畫提要及分支項目概況表

中華民國104年度

單位：新臺幣元

7 款 2 項 2 目 1 節 分支項目及用途別科目	預 算 數	說 明				
		單 位	數 量	單 價	金 額	內 容
車輛及辦公器具養護費	731,460	雙	80	100	8,000	駐衛警襪子(1年2雙)。
		雙	40	1,100	44,000	駐衛警皮鞋(1年1雙)。
		人、年	40x1	210	8,400	駐衛警服裝配備(含腰帶、領帶夾、胸章及臂章等)。
		套	69	200	13,800	現場工作人員背心。
		套	40	2,500	100,000	駐衛警冬服(2年1套)。
		年	1	300,000	300,000	河濱公園安全監視器維護費(新增)。
		輛、年	10x1	1,620	16,200	重型公務機車養護費(2005年購置)。
		輛、年	5x1	8,300	41,500	客貨兩用車養護費(2014年購置)。
		輛、年	1x1	20,075	20,075	客貨兩用車養護費(2013年購置)。
		輛、年	2x1	24,000	48,000	客貨兩用車養護費(2012年購置)。
		輛、年	2x1	31,500	63,000	客貨兩用車養護費(2011年購置)。
		輛、年	2x1	49,000	98,000	客貨兩用車養護費(2001-2005年購置)。
		輛、年	2x1	8,300	16,600	小貨車養護費(2015年購置)。
		輛、年	1x1	24,000	24,000	小貨車養護費(2012年購置)。
輛、年	3x1	45,000	135,000	小貨車養護費(2009年購置)。		

臺北市政府工務局水利工程處  
歲出計畫提要及分支項目概況表

7-2-81

中華民國104年度

單位：新臺幣元

7 款 2 項 2 目 1 節	預 算 數	說 明				
分支項目及用途別科目		單 位	數 量	單 價	金 額	內 容
設施及機械設備養護費	1,837,143	輛、年	2x1	49,000	98,000	小貨車養護費(1996年購置)。
		輛、年	1x1	49,000	49,000	吊桿工程車養護費(2005年購置)。
		輛、年	3x1	33,000	99,000	傾卸工程車養護費(2010年購置)。
		輛、年	19x1	1,215	23,085	重型公務機車養護費(2015年購置)(新增)。
國內旅費	6,200	年	1	32,143	32,143	割草機等機具養護費。
		年	1	1,083,000	1,083,000	各河溪堤防沿線之疏散門保養維護檢修費。
		年	1	722,000	722,000	各河溪堤防沿線之疏散門機電設施零組件及耗材更換。
國外旅費	142,800	天	4	1,550	6,200	河川巡防員赴法院出庭強制案件出差旅費。
國外旅費	142,800	式	1	142,800	142,800	第82屆世界露營大會及考察克羅埃西亞露營場經營管理(新增)。
五、下水道工程管理及維護	69,091,967					較上年度預算數 56,360,301元，增加 12,731,666元。
人事費	1,320,700					
加班費	1,320,700	人、小時	50x70	185	647,500	職員趕辦業務加班費。

# 臺北市政府工務局水利工程處

## 歲出計畫提要及分支項目概況表

中華民國104年度

單位：新臺幣元

7 款 2 項 2 目 1 節	預 算 數	說 明				
分支項目及用途別科目		單 位	數 量	單 價	金 額	內 容
業務費	67,771,267	人、小時	51x110	120	673,200	技工及約聘僱人員趕辦緊急業務加班費。
通訊費	187,032	部、月	5x12	1,000	60,000	電話費。
其他業務租金	20,000,000	年	1	127,032	127,032	中華電信E1電信年租費。
稅捐及規費	138,316	式	1	20,000,000	20,000,000	颱風豪雨緊急搶修外租機械。
保險費	30,384	輛、年	4x1	11,230	44,920	客貨兩用車使用牌照稅。
		輛、年	1x1	4,500	4,500	大貨車(3.5至9.0噸)使用牌照稅。
		輛、年	2x1	12,600	25,200	吊桿工程車使用牌照稅。
		輛、年	4x1	6,180	24,720	客貨兩用車燃料使用費。
		輛、年	1x1	5,940	5,940	大貨車(3.5至9.0噸)燃料使用費。
		輛、年	2x1	15,318	30,636	吊桿工程車燃料使用費。
		輛、年	1x1	1,200	1,200	大貨車(3.5至9.0噸)檢驗執照費。
		輛、年	2x1	600	1,200	吊桿工程車檢驗執照費。
		輛、年	4x1	2,915	11,660	客貨兩用車強制險及任意險保險費。
		輛、年	1x1	5,944	5,944	大貨車(3.5至9.0噸)強制險及任意險保險

臺北市政府工務局水利工程處  
歲出計畫提要及分支項目概況表

7-2-83

中華民國104年度

單位：新臺幣元

7 款 2 項 2 目 1 節	預 算 數	說 明				
分支項目及用途別科目		單 位	數 量	單 價	金 額	內 容
油料	451,732	輛、年	2x1	6,390	12,780	費。 吊桿工程車強制險及任意險保險費。
		輛、月、公升	4x12x139	34.9	232,852	客貨兩用車汽油費。
		輛、月、公升	1x12x190	32	72,960	大貨車(3.5至9.0噸)柴油費。
外勤誤餐及交通費	1,412,320	輛、月、公升	2x12x190	32	145,920	吊桿工程車柴油費。
		人次	7574	80	605,920	下水道巡查人員外勤逾時誤餐費。
		人次	26880	30	806,400	下水道巡查人員外勤交通費。
按日按件計資酬金	150,000	人次	75	2,000	150,000	總合治水對策規劃府外委員出席費。
物品及材料	523,800	年	1	100,000	100,000	一般業務及人孔巡視所需文具紙張使用費。
		年	1	150,000	150,000	管理及工作人員所需清潔及消耗用品。
		雙	104	950	98,800	下水道維護現場工作人員工作鞋(含鋼頭)。
		年	1	175,000	175,000	雨水下水道設施維護所需物品及耗材。
委辦費	11,000,000	式	1	11,000,000	11,000,000	建築物施作公共排水溝與鄰接山坡地建照申請及重大工程委外排水審查(收支併列)。

# 臺北市政府工務局水利工程處

## 歲出計畫提要及分支項目概況表

中華民國104年度

單位：新臺幣元

7 款 2 項 2 目 1 節	預 算 數	說 明				
分支項目及用途別科目		單 位	數 量	單 價	金 額	內 容
福利費	156,075	人、年	75x1	2,081	156,075	總經費明細如下： 1.委外審查及查驗費用9,532,953元。 2.其他直接費用(成果資料印製及顧問諮詢費)1,447,047元。 3.作業費20,000元。 員工健康檢查費。
一般事務費	16,710,400	年	1	500,000	500,000	總合治水推廣業務費。
		式	1	6,300,000	6,300,000	雨水下水道人孔委外巡查。
		套	104	2,600	270,400	下水道維護現場工作人員工作服(冬服1,800元，夏服800元)。
		年	1	40,000	40,000	忠順市場辦公室保全費用。
		式	1	9,600,000	9,600,000	纜線委外巡查。
車輛及辦公器具養護費	178,208	輛、年	1x1	8,300	8,300	客貨兩用車養護費(2014年購置)。
		輛、年	1x1	20,075	20,075	客貨兩用車養護費(2013年購置)。
		輛、年	1x1	24,000	24,000	客貨兩用車養護費(2012年購置)。
		輛、年	1x1	31,500	31,500	客貨兩用車養護費(2011年購置)。
		輛、年	1x1	46,333	46,333	大貨車(3.5至9.0噸)養護費(2009年購置)。

臺北市政府工務局水利工程處  
歲出計畫提要及分支項目概況表

7-2-85

中華民國104年度

單位：新臺幣元

7 款 2 項 2 目 1 節	預 算 數	說 明				
分支項目及用途別科目		單 位	數 量	單 價	金 額	內 容
設施及機械設備養護費	16,625,000	輛、年	2x1	24,000	48,000	吊桿工程車養護費(2013年購置)。
		年	1	9,625,000	9,625,000	雨水下水道水情監測系統維護費。
		年	1	2,500,000	2,500,000	抽水機動隊抽水機組等維護檢修及耗材更換費。
		年	1	2,000,000	2,000,000	淹水潛勢預報系統維護費。
		年	1	2,500,000	2,500,000	下水道維護檢修及改善費。
國外旅費	208,000	式	1	208,000	208,000	日本綜合治水地下貯留設施參訪考察(新增)。





# 臺北市政府工務局水利工程處 歲出計畫提要及分支項目概況表

7-2-87

中華民國104年度

單位：新臺幣元

工作計畫名稱及編號	317102營建工程	承辦單位	抽水站管理一科	預算金額	15,343,000 元
-----------	------------	------	---------	------	--------------

一、本工作計畫上年度預算數2,720,000元，前年度決算數3,800,000元。  
 二、本年度計畫內容及預期成果：  
 (一) 計畫內容：風雨體驗室新建工程。  
 (二) 預期成果：配合辦理防洪見習教育課程，提供實際體驗各級風雨實況，提升教育成果。  
 三、分支項目及用途別科目預算明細表：

7 款 2 項 3 目 1 節	預 算 數	說 明				
分支項目及用途別科目		單 位	數 量	單 價	金 額	內 容
一、其他修建工程	15,343,000				15,343,000	較上年度預算數 2,720,000元，增加 12,623,000元。  1. 風雨體驗室新建工程 (1) 為配合辦理「防洪見習園—治水體驗園區」教育課程，擬新建風雨體驗室以提供學員實際體驗各級風雨實況，提升教育成果，並完善園區硬體設施。 (2) 本工程為103-104年度連續工程，總工程費經議會審定為 17,343,000元，除至以前年度已編列 2,000,000元，本年度續編列 15,343,000元；其各年度資金需求詳如後分年資金需求表。
設備及投資	15,343,000					
公共建設及設施費	15,343,000					
		式	1	14,283,219	14,283,219	本年度所需施工費。
		式	1	608,000	608,000	本年度所需委外監造費。
		式	1	451,781	451,781	按施工費提列工程管理費(3.16%)。

# 臺北市政府工務局水利工程處

## 歲出計畫提要及分支項目概況表

中華民國104年度

單位：新臺幣元

工作計畫名稱及編號	317103交通及運輸設備	承辦單位	秘書室、河川管理科、抽水站管理二科	預算金額	4,242,000 元
-----------	---------------	------	-------------------	------	-------------

一、本工作計畫上年度預算數5,995,000元，前年度決算數1,779,012元。

二、本年度計畫內容及預期成果：

(一) 計畫內容：新購重型機車19輛、汰換客貨兩用車4輛及汰換小貨車2輛。

(二) 預期成果：報廢老舊車輛以減少保養維修費用，並可提高工作效率。

三、分支項目及用途別科目預算明細表：

7 款 2 項 3 目 2 節	預 算 數	說 明				
分支項目及用途別科目		單 位	數 量	單 價	金 額	內 容
設備及投資	4,242,000					
運輸設備費	4,242,000					
		輛	3	550,000	1,650,000	汰換客貨兩用車(1999年購置DY-0072、DY-0073及DY-0078)。
		輛	2	425,000	850,000	汰換小貨車(1993年購置BA-0771及BA-0779)。
		輛	1	545,000	545,000	汰換客貨兩用車(汰換1997年購置大貨車BQ-363)。
		輛	19	63,000	1,197,000	新購重型機車。

# 臺北市政府工務局水利工程處 歲出計畫提要及分支項目概況表

7-2-89

中華民國104年度

單位：新臺幣元

工作計畫名稱及編號	317104其他設備	承辦單位	抽水站管理一、二科、河川管理科、資訊室、雨水下水道工程科	預算金額	4,668,652 元
-----------	------------	------	------------------------------	------	-------------

一、本工作計畫上年度預算數4,815,825元，前年度決算數7,782,439元。

二、本年度計畫內容及預期成果：

(一)計畫內容：汰換個人電腦、電腦周邊設備及零組件、抽水站低組計等設備。

(二)預期成果：保持充足之安全措施暨業務必要設備，以保安全，提高工作效率。

三、分支項目及用途別科目預算明細表：

7 款 2 項 3 目 3 節	預 算 數	說 明				
分支項目及用途別科目		單 位	數 量	單 價	金 額	內 容
設備及投資	4,668,652					
機械設備費	113,800	臺	3	16,800	50,400	吹葉機(河管科東、南、北區管理站新購)。
		臺	1	33,500	33,500	道路切割機(河管科東區管理站新購)。
		臺	1	29,900	29,900	洗霸13HP引擎洗車機(河管科東區管理站汰換)。
資訊軟硬體設備費	2,471,821	部	59	20,900	1,233,100	汰換個人電腦。
		年	1	794,721	794,721	電腦周邊設備及零組件。
		年	1	444,000	444,000	套裝軟體。
雜項設備費	2,083,031	年	1	12,000	12,000	電腦圖書費。
		臺	20	20,000	400,000	窗型2噸冷氣機(抽管一科新民權、南湖、南港、環山2臺、北安2臺、港墘5臺及抽管二科脾腹及社子島抽水站汰換；抽管一

臺北市政府工務局水利工程處  
歲出計畫提要及分支項目概況表

中華民國104年度

單位：新臺幣元

7 款 2 項 3 目 3 節 分支項目及用途別科目	預 算 數	說 明				
		單 位	數 量	單 價	金 額	內 容
		臺	3	20,000	60,000	科成功抽水站3臺及抽管二科迪化、社子及忠孝抽水站新購)。
		臺	1	50,761	50,761	窗型1.5噸冷氣機(抽管二科雙園、大龍、士林抽水站新購)。
		臺	8	30,000	240,000	一對一分離式冷氣機10KW(含)以上(抽管一科大直抽水站汰換)。
		臺	8	30,000	240,000	一對一分離式冷氣機5KW(含)以上(抽管一科陽光、康樂抽水站汰換及抽管二科萬芳、景美抽水站汰換；抽管二科中港、洲美、奇岩抽水站及河管科北區管理站新購)。
		臺	2	32,000	64,000	一對二分離式冷氣機4.4KW(含)以上(抽管二科洲美抽水站2臺新購)。
		臺	9	25,000	225,000	冰箱(抽管一科環山、港墘抽水站及抽管二科老泉溪、雙園、奇岩、東華、八仙抽水站汰換；抽管二科迪化、社子島抽水站新購)。
		臺	3	20,490	61,470	洗衣機(抽管一科松山、港墘、陽光抽水站汰換)。
		張	14	10,500	147,000	雙層單人床(白木製3.5尺)(抽管一科新購)。
		組	1	30,800	30,800	沙發(含大小茶几)(抽管二科迪化抽水站汰換)。

臺北市政府工務局水利工程處  
歲出計畫提要及分支項目概況表

7-2-91

中華民國104年度

單位：新臺幣元

7 款 2 項 3 目 3 節	預 算 數	說 明				
分支項目及用途別科目		單 位	數 量	單 價	金 額	內 容
		組	4	39,000	156,000	沙發(抽管二科中港、劍潭及士林及河管科北區管理站新購)。
		臺	1	60,000	60,000	單眼相機(抽管二科新購)。
		臺	22	11,000	242,000	防水數位相機(品勞科汰換及河管科東區、南區、北區、機電管理站各2臺、河巡隊12臺汰換)。
		臺	1	20,000	20,000	數位攝影機(含附件)(抽管二科新購)。
		組	5	33,600	168,000	監視攝影設備(秘書室汰換)。
		臺	1	21,000	21,000	飲水機(抽管一科第三分區股部辦公室新購)。
		臺	1	21,000	21,000	儲熱式電熱水器160L(抽管一科第三分區管理中心新購)。
		組	1	10,000	10,000	電話機組(河管科北區管理站新購)。
		組	1	70,000	70,000	電話總機(含子機及安裝費用)(抽管一科第三分區管理中心新購)。
		臺	2	12,000	24,000	碎紙機(下工科1臺汰換、1臺新購)。

# 臺北市政府工務局水利工程處

## 歲出計畫提要及分支項目概況表

中華民國104年度

單位：新臺幣元

工作計畫名稱及編號	317602河川工程	承辦單位	河川工程科、河川管理科、抽水站管理一、二科	預算金額	1,132,284,400 元
-----------	------------	------	-----------------------	------	-----------------

一、本工作計畫上年度預算數1,107,283,800元，前年度決算數1,315,081,841元。

二、本年度計畫內容及預期成果：

(一) 計畫內容：

1. 為維護市民生命財產安全，擬訂中長程計畫施政方針，依該計畫審慎考量廣續辦理。
2. 蒐集里長座談會、里民大會及市民等建議改善案件。
3. 每年防汛期終了隨即進行防汛檢查工作，詳細檢查市轄堤防、護岸、閘閘門、疏散門、抽水站等防洪設施，確保堪用狀況，並完成檢修工作，以維河防安全。
4. 辦理本市河濱公園既有設施改善、綠化整建與河濱公園自行車道暨相關設施整建新建。
5. 每年依抽水站實際運作狀況辦理抽水站沉水泵浦檢修、前池及閘閘門周邊清疏、機房整修及鐵件更新工程，以確保抽水站抽排水功能。

(二) 預期成果：

1. 興建及擴(改)建抽水站，改善低窪地區排水能力。
2. 整治河川，藉浚渫疏導，改善河川排水能力，以收治水之效。
3. 辦理河濱公園及河川高灘地整平，並予綠化、美化、提供市民休憩活動之空間，同時改善環境景觀，消除污染。
4. 期能維持抽水站運轉功能正常，確保市民生命財產安全。

三、分支項目及用途別科目預算明細表：

7 款 2 項 4 目 1 節	預 算 數	說 明				
分支項目及用途別科目		單 位	數 量	單 價	金 額	內 容
一、河川工程	1,117,324,400				179,800,000	較上年度預算數 1,077,776,300元，增加 39,548,100元。  1. 臺北市抽水站第二及三分區暨總一管理中心自動化監控系統建置工程 (1) 本工程包含建置第二及三分區轄管範圍抽水站自動化監控系統及設備更新與優化，暨總一管理中心之遠端監視系統，及影像監視系統等相關軟硬體設施，以強化應變指揮能力，確保臺北市防汛安全。 (2) 本工程為101-104年度連續工程，總工程費經議會審定為 424,800,000元，除至以前年度已編列 245,000,000元

臺北市政府工務局水利工程處  
歲出計畫提要及分支項目概況表

7-2-93

中華民國104年度

單位：新臺幣元

7 款 2 項 4 目 1 節	預 算 數	說 明				
分支項目及用途別科目		單 位	數 量	單 價	金 額	內 容
設備及投資	179,800,000					，本年度續編列 179,800,000元；其各年度資金需求詳如後分年資金需求表。
公共建設及設施費	179,800,000					
		式	1	172,227,543	172,227,543	本年度所需施工費。
		式	1	5,360,000	5,360,000	本年度所需委外監造費。
		式	1	2,212,457	2,212,457	按施工費提列工程管理費(1.28%)。
					80,540,000	2. 中港河自行車橋新建及關渡碼頭周邊環境改善工程 (1) 為串連關渡左右岸及改善關渡水岸公園之自行車道，以建構全市河濱自行車道路網，提升河濱自行車休閒活動安全及品質並改善周邊環境。 (2) 本工程為102-104年度連續工程，總工程費經議會審定為 189,000,000元，除至以前年度已編列 108,460,000元，本年度續編列 80,540,000元；其各年度資金需求詳如後分年資金需求表。
設備及投資	80,540,000					
公共建設及設施費	80,540,000					
		式	1	79,243,359	79,243,359	本年度所需施工費。



# 臺北市政府工務局水利工程處

## 歲出計畫提要及分支項目概況表

中華民國104年度

單位：新臺幣元

7 款 2 項 4 目 1 節 分支項目及用途別科目	預 算 數	說 明				
		單 位	數 量	單 價	金 額	內 容
設備及投資 公共建設及設施費	59,099,900 59,099,900	式	1	1,296,641	1,296,641	按施工費提列工程管理費(1.64%)。
					59,099,900	3. 抽水站環境改造工程(第2期) (1) 為持續改善本市抽水站部分站房外牆及周邊設施老舊現況，以美化抽水站環境，提升市容景觀。 (2) 本工程為102-104年度連續工程，總工程費經議會審定為 87,000,000元，除至以前年度已編列 27,900,100元，本年度續編列 59,099,900元；其各年度資金需求詳如後分年資金需求表。
		式	1	55,282,986	55,282,986	本年度所需施工費。
		式	1	389,900	389,900	本年度所需委外設計費。
		式	1	2,140,000	2,140,000	本年度所需委外監造費。
		式	1	1,287,014	1,287,014	按施工費提列工程管理費(2.33%)。
					25,500,000	4. 延平河濱公園大稻埕至洲美橋間整體改善工程 (1) 為改善延平河濱公園大稻埕、敦煌碼頭及重陽橋周邊等地點，計畫營造當地景觀特色，進行延平河濱公園大稻埕至洲美橋間整體景觀改善工程。 (2) 本工程為102-104年度連續工程，總工程費經議會審定為 154,000,000元，

臺北市政府工務局水利工程處  
歲出計畫提要及分支項目概況表

7-2-95

中華民國104年度

單位：新臺幣元

7 款 2 項 4 目 1 節	預 算 數	說 明				
分支項目及用途別科目		單 位	數 量	單 價	金 額	內 容
設備及投資	25,500,000					除至以前年度已編列 128,500,000元，本年度續編列 25,500,000元；其各年度資金需求詳如後分年資金需求表。
公共建設及設施費	25,500,000	式	1	23,818,524	23,818,524	本年度所需施工費。
		式	1	500,000	500,000	本年度所需委外設計費。
		式	1	750,000	750,000	本年度所需委外監造費。
		式	1	431,476	431,476	按施工費提列工程管理費(1.81%)。
					13,000,000	5. 全市堤防美化工程(第2期) (1) 為賡續辦理本市堤防美化，並改善周遭景觀，使堤防外觀呈現嶄新之風貌，及創造優質都會環境。 (2) 本工程為103-104年度連續工程，總工程費經議會審定為 18,000,000元，除至以前年度已編列 5,000,000元，本年度續編列 13,000,000元；其各年度資金需求詳如後分年資金需求表。
設備及投資	13,000,000					
公共建設及設施費	13,000,000	式	1	11,939,235	11,939,235	本年度所需施工費。
		式	1	174,000	174,000	本年度所需委外設計費。

# 臺北市政府工務局水利工程處

## 歲出計畫提要及分支項目概況表

中華民國104年度

單位：新臺幣元

7 款 2 項 4 目 1 節	預 算 數	說 明				
分支項目及用途別科目		單 位	數 量	單 價	金 額	內 容
		式	1	510,000	510,000	本年度所需委外監造費。
		式	1	376,765	376,765	按施工費提列工程管理費(3.16%)。
					32,385,000	6. 抽水站等建築物耐震能力補強工程(第2期) (1) 依前期檢討評估結果，針對耐震能力不足之抽水站等建築物，賡續辦理補強工作，以維防洪安全。 (2) 本工程為103-104年度連續工程，總工程費經議會審定為 36,195,000元，除至以前年度已編列 3,810,000元，本年度續編列 32,385,000元；其各年度資金需求詳如後分年資金需求表。
設備及投資	32,385,000					
公共建設及設施費	32,385,000					
		式	1	29,945,196	29,945,196	本年度所需施工費。
		式	1	336,000	336,000	本年度所需委外設計費。
		式	1	1,216,000	1,216,000	本年度所需委外監造費。
		式	1	887,804	887,804	按施工費提列工程管理費(2.97%)。
					65,007,000	7. 景美抽水站機組增設工程 (1) 提升抽水能量，落實並增強抽水站應變能力與效能。 (2) 本工程為103-104年度連續工程，總工程費經議會審定為 70,000,000元，除

臺北市政府工務局水利工程處  
歲出計畫提要及分支項目概況表

7-2-97

中華民國104年度

單位：新臺幣元

7 款 2 項 4 目 1 節	預 算 數	說 明				
分支項目及用途別科目		單 位	數 量	單 價	金 額	內 容
設備及投資	65,007,000					至以前年度已編列 4,993,000元，本年度續編列 65,007,000元；其各年度資金需求詳如後分年資金需求表。
公共建設及設施費	65,007,000					
		式	1	60,932,457	60,932,457	本年度所需施工費。
		式	1	200,000	200,000	本年度所需委外設計費。
		式	1	2,350,000	2,350,000	本年度所需委外監造費。
		式	1	1,524,543	1,524,543	按施工費提列工程管理費(2.50%)。
					33,012,500	8. 社子島地區及成美抽水站閘門及吊門機改善工程 (1)更新社子島地區及成美抽水站部分老舊閘門及吊門機，以維防洪安全。 (2)本工程為103-104年度連續工程，總工程費經議會審定為 38,000,000元，除至以前年度已編列 4,987,500元，本年度續編列 33,012,500元；其各年度資金需求詳如後分年資金需求表。
設備及投資	33,012,500					
公共建設及設施費	33,012,500					
		式	1	30,850,847	30,850,847	本年度所需施工費。

# 臺北市政府工務局水利工程處

## 歲出計畫提要及分支項目概況表

中華民國104年度

單位：新臺幣元

7 款 2 項 4 目 1 節 分支項目及用途別科目	預 算 數	說 明				
		單 位	數 量	單 價	金 額	內 容
設備及投資 公共建設及設施費		式	1	1,260,000	1,260,000	本年度所需委外監造費。
		式	1	901,653	901,653	按施工費提列工程管理費(2.92%)。
				20,000,000	9. 臺北市抽水站第四及五分區管理中心建置工程 (1)為配合臺北市抽水站自動化監控系統，建置第四及五分區管理中心工程。 (2)本工程為103-105年度連續工程，總工程費經議會審定為 44,500,000元，除至以前年度已編列 1,689,800元，本年度續編列 20,000,000元，餘 22,810,200元編列於以後年度；其各年度資金需求詳如後分年資金需求表。	
	20,000,000					
	20,000,000					
		式	1	18,453,757	18,453,757	本年度所需施工費。
		式	1	214,775	214,775	本年度所需委外設計費。
		式	1	800,000	800,000	本年度所需委外監造費。
		式	1	531,468	531,468	按施工費提列工程管理費(2.88%)。
					14,000,000	10. 疏散門及閘門啟閉管理系統建置工程 (1)為配合臺北市抽水站自動化監控系統，建置疏散門及閘門啟閉管理系統工程。 (2)本工程為103-105年度連續工程，總工

臺北市政府工務局水利工程處  
歲出計畫提要及分支項目概況表

7-2-99

中華民國104年度

單位：新臺幣元

7 款 2 項 4 目 1 節	預 算 數	說 明				
分支項目及用途別科目		單 位	數 量	單 價	金 額	內 容
設備及投資	14,000,000					程費經議會審定為 28,000,000元，除至以前年度已編列 1,094,500元，本年度續編列 14,000,000元，餘 12,905,500元編列於以後年度；其各年度資金需求詳如後分年資金需求表。
公共建設及設施費	14,000,000					
		式	1	12,997,090	12,997,090	本年度所需施工費。
		式	1	600,000	600,000	本年度所需委外監造費。
		式	1	402,910	402,910	按施工費提列工程管理費(3.10%)。
					40,000,000	11. 基隆河支流河川護岸整建工程 (1) 辦理基隆河支流河川護岸整建，減少河岸沖刷以保護河岸設施，同時改善河岸景觀及維護生態。 (2) 本工程為103-105年度連續工程，總工程費經議會審定為 135,000,000元，除至以前年度已編列 19,334,000元，本年度續編列 40,000,000元，餘 75,666,000元編列於以後年度；其各年度資金需求詳如後分年資金需求表。
設備及投資	40,000,000					
公共建設及設施費	40,000,000					
		式	1	38,076,546	38,076,546	本年度所需施工費。
		式	1	1,200,000	1,200,000	本年度所需委外監造費。

# 臺北市政府工務局水利工程處

## 歲出計畫提要及分支項目概況表

中華民國104年度

單位：新臺幣元

7 款 2 項 4 目 1 節	預 算 數	說 明				
分支項目及用途別科目		單 位	數 量	單 價	金 額	內 容
設備及投資 公共建設及設施費	14,550,000	式	1	723,454	723,454	按施工費提列工程管理費(1.90%)。
	14,550,000				14,550,000	12. 新店溪雙園抽水站跨排水路自行車橋 新建及周邊環境改善工程 (1) 新建新店溪雙園抽水站旁自行車橋並 拓寬既有車道，俾利減少自行車事故 發生及改善堤外車輛撤離動線，以提 升河濱自行車休閒活動安全與品質， 並改善周邊環境。 (2) 本工程為104-105年度連續工程，總工 程費經議會審定為 45,570,000元，本 年度編列 14,550,000元，餘 31,020 ,000元編列於以後年度；其各年度資 金需求詳如後分年資金需求表。
		式	1	13,563,442	13,563,442	本年度所需施工費。
		式	1	600,000	600,000	本年度所需委外監造費。
		式	1	386,558	386,558	按施工費提列工程管理費(2.85%)。
					(45,570,000)	總工程費明細如下：
		式	1	189,800	189,800	假設工程。
	式	1	759,400	759,400	原放流水路橋樑改善工程	

臺北市政府工務局水利工程處  
歲出計畫提要及分支項目概況表

7-2-101

中華民國104年度

單位：新臺幣元

7 款 2 項 4 目 1 節	預 算 數	說 明				
分支項目及用途別科目		單 位	數 量	單 價	金 額	內 容
		式	1	1,130,000	1,130,000	自行車道改善及引道工程。
		式	1	5,760,000	5,760,000	新設自行車橋台樁基礎工程。
		式	1	28,360,000	28,360,000	橋樑結構工程。
		平方公尺	2000	1,900	3,800,000	景觀美化工程。
		式	1	2,634,946	2,634,946	雜項工程。
		式	1	1,720,000	1,720,000	委外監造費(含工作費及評選委員出席費、評審費、交通費等)。
		式	1	1,215,854	1,215,854	按施工費提列工程管理費(5,000,000*3.5%+20,000,000*3%+17,634,146*2.5%)。
					14,960,000	13. 臺北市CCTV河川水情監控設備建置工程(第2期) (1) 賡續辦理CCTV建置工程，以即時掌握颱風豪雨來襲期間，本市河川水位上漲情形，及監控堤外重點河濱公園、自行車道、碼頭與停車場等之人車撤離狀況，確保民眾生命財產安全。 (2) 本工程為104-105年度連續工程，總工程費經議會審定為 29,321,600元，本年度編列 14,960,000元，餘 14,361,600元編列於以後年度；其各年度資金需求詳如後分年資金需求表。
設備及投資	14,960,000					



臺北市政府工務局水利工程處  
歲出計畫提要及分支項目概況表

中華民國104年度

單位：新臺幣元

7 款 2 項 4 目 1 節	預 算 數	說 明				
分支項目及用途別科目		單 位	數 量	單 價	金 額	內 容
公共建設及設施費	14,960,000	式	1	14,032,023	14,032,023	本年度所需施工費。
		式	1	500,000	500,000	本年度所需委外監造費。
		式	1	427,977	427,977	按施工費提列工程管理費(3.05%)。
					(29,321,600)	總工程費明細如下：
		式	1	1,000,000	1,000,000	CCTV架構平臺新設。
		式	1	488,600	488,600	安全衛生設施及維護費。
		式	1	1,172,000	1,172,000	周邊設施復舊費。
		式	1	8,000,000	8,000,000	資料傳輸設備建置工程費。
		式	1	10,206,815	10,206,815	攝影器材及安裝費。
		式	1	6,500,000	6,500,000	網路傳輸費。
		式	1	1,120,000	1,120,000	委外監造費(含工作費及評選委員出席費、評審費及交通費等)。
		式	1	834,185	834,185	按施工費提列工程管理費(5,000,000*3.5%+20,000,000*3%+2,367,415*2.5%)
					19,950,000	14. 全市抽水站設備更新及改善工程 (1)辦理全市抽水站之抽水機、撈污機、發電機、水位計、閘門等設備汰舊換新工程，落實並增強抽水站應變能力與效能，以確保本市防汛安全。

臺北市政府工務局水利工程處  
歲出計畫提要及分支項目概況表

7-2-103

中華民國104年度

單位：新臺幣元

7 款 2 項 4 目 1 節	預 算 數	說 明				
分支項目及用途別科目		單 位	數 量	單 價	金 額	內 容
設備及投資	19,950,000					(2)本工程為104-106年度連續工程，總工程費經議會審定為 483,787,500元，本年度編列 19,950,000元，餘 463,837,500元編列於以後年度；其各年度資金需求詳如後分年資金需求表。
公共建設及設施費	19,950,000					
		式	1	19,130,864	19,130,864	本年度所需施工費。
		式	1	580,000	580,000	本年度所需委外監造費。
		式	1	239,136	239,136	按施工費提列工程管理費(1.25%)。
					( 483,787,500 )	總工程費明細如下：
		組	3	20,884,800	62,654,400	7CMS抽水機組。
		組	9	10,844,800	97,603,200	4CMS抽水機組。
		組	6	21,104,600	126,627,600	8CMS抽水機組。
		座	16	3,415,863	54,653,808	迴轉式撈汙機及皮帶輸送。
		式	1	6,297,000	6,297,000	發電機及監控系統改善。
		式	3	3,131,000	9,393,000	噪音防治及站房修繕。
		座	5	3,320,400	16,602,000	迴轉式撈汙機。
		組	1	4,282,000	4,282,000	發電機及ATS系統改善。

臺北市政府工務局水利工程處  
歲出計畫提要及分支項目概況表

中華民國104年度

單位：新臺幣元

7 款 2 項 4 目 1 節 分支項目及用途別科目	預 算 數	說 明				
		單 位	數 量	單 價	金 額	內 容
		座	1	13,740,000	13,740,000	壓力排放閘門。
		組	1	2,290,000	2,290,000	電器設備。
		組	4	2,490,250	9,961,000	發電機設備。
		組	2	2,118,000	4,236,000	閘門。
		組	5	1,167,800	5,839,000	發電機控制盤及並聯盤。
		座	10	1,001,800	10,018,000	冷卻水塔及撈汙機鍊條更新。
		式	74	148,838	11,014,012	水位計更新。
		式	1	28,935,020	28,935,020	雜項工程費。
		式	1	13,850,000	13,850,000	委外監造費(含工作費及評選委員出席費、評審費及交通費等)。
		式	1	5,791,460	5,791,460	按施工費提列工程管理費(5,000,000*3.5%+20,000,000*3%+25,000,000*2.5%+50,000,000*1.5%+364,146,040*1.0%)。
					14,880,000	15. 淡水河右岸社子及葫蘆國小跨堤陸橋周邊景觀整建工程 (1) 為提昇淡水河右岸環境，預定於社子國小及葫蘆國小跨堤陸橋周邊堤外腹地較大之處，營造民眾親水及生態環境，打造優質環境。 (2) 本工程為104-105年度連續工程，總工程費經議會審定為 42,780,000元，本

臺北市政府工務局水利工程處  
歲出計畫提要及分支項目概況表

7-2-105

中華民國104年度

單位：新臺幣元

7 款 2 項 4 目 1 節	預 算 數	說 明				
分支項目及用途別科目		單 位	數 量	單 價	金 額	內 容
設備及投資	14,880,000					年度編列 14,880,000元，餘 27,900,000元編列於以後年度；其各年度資金需求詳如後分年資金需求表。
公共建設及設施費	14,880,000					
		式	1	12,323,841	12,323,841	本年度所需施工費。
		式	1	1,200,000	1,200,000	本年度所需委外設計費。
		式	1	1,000,000	1,000,000	本年度所需委外監造費。
		式	1	356,159	356,159	按施工費提列工程管理費(2.89%)。
					( 42,780,000 )	總工程費明細如下：
		式	1	25,000,000	25,000,000	土建工程。
		式	1	2,500,000	2,500,000	擋土工程。
		式	1	1,000,000	1,000,000	照明工程。
		式	1	4,000,000	4,000,000	景觀工程。
		式	1	3,000,000	3,000,000	雜項工程。
		式	1	425,610	425,610	工地環境維護費。

臺北市政府工務局水利工程處  
歲出計畫提要及分支項目概況表

中華民國104年度

單位：新臺幣元

7 款 2 項 4 目 1 節 分支項目及用途別科目	預 算 數	說 明					
		單 位	數 量	單 價	金 額	內 容	
設備及投資 公共建設及設施費	31,040,000	式	1	1,150,000	1,150,000	安全設施維護費。	
		式	1	1,100,000	1,100,000	勞工安全衛生管理費。	
		式	1	1,970,000	1,970,000	委外設計費。	
		式	1	1,530,000	1,530,000	委外監造費。	
		式	1	1,104,390	1,104,390	按施工費提列工程管理費(5,000,000*3.5%+20,000,000*3%+13,175,610*2.5%)	
					31,040,000	16. 河濱公園景觀廁所整建工程 辦理美堤、觀山、華中、馬場町等河濱公園景觀廁所整建，以提供市民優質如廁環境。	
			式	1	19,200,000	19,200,000	景觀廁所工程。
			式	1	4,000,000	4,000,000	污水處理工程。
			式	1	1,600,000	1,600,000	水電工程。
			式	1	2,000,000	2,000,000	基礎工程。
		式	1	400,000	400,000	景觀復原工程。	
		式	1	234,146	234,146	雜項工程。	

臺北市政府工務局水利工程處  
歲出計畫提要及分支項目概況表

7-2-107

中華民國104年度

單位：新臺幣元

7 款 2 項 4 目 1 節	預 算 數	說 明				
分支項目及用途別科目		單 位	數 量	單 價	金 額	內 容
		式	1	800,000	800,000	假設工程。
		式	1	1,000,000	1,000,000	委外設計費。
		式	1	950,000	950,000	委外監造費。
		式	1	855,854	855,854	按施工費提列工程管理費(5,000,000*3.5%+20,000,000*3%+3,234,146*2.5%)。
設備及投資	2,000,000				2,000,000	17. 磺港溪壓力箱涵分洪工程-砵土屯置場復建履約爭議調解案應付工程款 依本府102年9月24日府法申字第10200961900號函所檢送調102027號調解成立書辦理，有關「磺港溪壓力箱涵分洪工程-砵土屯置場復建」，本處應給付工程款。
公共建設及設施費	2,000,000	式	1	2,000,000	2,000,000	施工費。
設備及投資	7,000,000				7,000,000	18. 各抽水站機房整修及鐵件更新工程 辦理各抽水站機房整修，包含屋頂、外牆、內部整修及鐵件更新等，以維人員機組設施安全。
公共建設及設施費	7,000,000	式	1	6,771,845	6,771,845	施工費。

臺北市政府工務局水利工程處  
歲出計畫提要及分支項目概況表

中華民國104年度

單位：新臺幣元

7 款 2 項 4 目 1 節 分支項目及用途別科目	預 算 數	說 明				
		單 位	數 量	單 價	金 額	內 容
設備及投資 公共建設及設施費	6,600,000 6,600,000	式	1	228,155	228,155	按施工費提列工程管理費(5,000,000*3.5%+1,771,845*3%)。
					6,600,000	19. 抽水站沉水泵浦拆卸安裝檢修工程 辦理沉水式抽水泵浦維護檢修，以維正常運作。
		式	1	6,383,495	6,383,495	施工費。
設備及投資 公共建設及設施費	20,000,000 20,000,000	式	1	216,505	216,505	按施工費提列工程管理費(5,000,000*3.5%+1,383,495*3%)。
					20,000,000	20. 抽水站前池及閘閥門周邊清疏工程 (1)機動清理抽水站及閘閥門淤泥等工程，並辦理前池除臭、水質改善及懸浮物清除等工作。 (2)籠統項目工程管理費率按平均值提列，惟執行時仍在議會審定工程費數額範圍內，依實際執行時之工程預算規模級距覈實提列工程管理費。

臺北市政府工務局水利工程處  
歲出計畫提要及分支項目概況表

7-2-109

中華民國104年度

單位：新臺幣元

7 款 2 項 4 目 1 節	預 算 數	說 明				
分支項目及用途別科目		單 位	數 量	單 價	金 額	內 容
設備及投資 公共建設及設施費		式	1	19,392,999	19,392,999	施工費。
		式	1	607,001	607,001	按施工費提列工程管理費(3.13%)。
					56,000,000	21. 河川疏浚及整理工程 (1) 挖除河川淤積土砂，確保防洪安全及提高航行與水上活動安全性，並兼顧生態及景觀需求。 (2) 籠統項目工程管理費率按平均值提列，惟執行時仍在議會審定工程費數額範圍內，依實際執行時之工程預算規模級距覈實提列工程管理費。
	56,000,000					
	56,000,000					
		式	1	49,442,559	49,442,559	施工費。
		式	1	3,000,000	3,000,000	委外設計費。
		式	1	2,000,000	2,000,000	委外監造費。
		式	1	1,557,441	1,557,441	按施工費提列工程管理費(3.15%)。
					60,000,000	22. 河川設施檢修改善工程 (1) 辦理全市堤防、護岸、抽水站、閘閘門與其他設施之經常性檢修及綠美化工作，並辦理工程之委託規劃、設計、鑽探及測量等工作。 (2) 籠統項目工程管理費率按平均值提列



# 臺北市政府工務局水利工程處

## 歲出計畫提要及分支項目概況表

中華民國104年度

單位：新臺幣元

7 款 2 項 4 目 1 節	預 算 數	說 明				
分支項目及用途別科目		單 位	數 量	單 價	金 額	內 容
設備及投資	60,000,000					，惟執行時仍在議會審定工程費數額範圍內，依實際執行時之工程預算規模級距覈實提列工程管理費。
公共建設及設施費	60,000,000					
		式	1	53,320,407	53,320,407	施工費。
		式	1	3,000,000	3,000,000	委外設計費。
		式	1	2,000,000	2,000,000	委外監造費。
		式	1	1,679,593	1,679,593	按施工費提列工程管理費(3.15%)。
					175,500,000	23. 河濱公園既有設施改善工程
						(1) 辦理全市河濱公園、高灘地及堤內外轄管區域之既有設施改善、綠美化整建及土木水電設施預約維護及相關試挖、鑽探、測量等工作。
						(2) 籠統項目工程管理費率按平均值提列，惟執行時仍在議會審定工程費數額範圍內，依實際執行時之工程預算規模級距覈實提列工程管理費。
設備及投資	175,500,000					
公共建設及設施費	175,500,000					

臺北市政府工務局水利工程處  
歲出計畫提要及分支項目概況表

7-2-111

中華民國104年度

單位：新臺幣元

7 款 2 項 4 目 1 節	預 算 數	說 明					
分支項目及用途別科目		單 位	數 量	單 價	金 額	內 容	
設備及投資 公共建設及設施費		式	1	158,158,939	158,158,939	施工費。	
		式	1	6,818,000	6,818,000	委外設計費。	
		式	1	5,288,000	5,288,000	委外監造費。	
		式	1	5,235,061	5,235,061	按施工費提列工程管理費(3.31%)。	
		47,500,000			47,500,000	24. 河濱公園自行車道暨相關設施整建新建工程 (1) 辦理河濱自行車道拓寬、照明、休憩區設置及周邊相關等設施規劃設計、測量等工程。 (2) 籠統項目工程管理費率按平均值提列，惟執行時仍在議會審定工程費數額範圍內，依實際執行時之工程預算規模級距覈實提列工程管理費。	
		47,500,000					
			式	1	42,222,115	42,222,115	施工費。
			式	1	2,186,000	2,186,000	委外設計費。
			式	1	1,707,000	1,707,000	委外監造費。
			式	1	1,384,885	1,384,885	按施工費提列工程管理費(3.28%)。
					40,000,000	25. 河川高灘地颱風豪雨災後復原工程	

# 臺北市政府工務局水利工程處

## 歲出計畫提要及分支項目概況表

中華民國104年度

單位：新臺幣元

7 款 2 項 4 目 1 節	預 算 數	說 明				
分支項目及用途別科目		單 位	數 量	單 價	金 額	內 容
設備及投資	40,000,000					(1) 辦理河川高灘地河濱公園颱風豪雨災後復原工程。 (2) 籠統項目工程管理費率按平均值提列，惟執行時仍在議會審定工程費數額範圍內，依實際執行時之工程預算規模級距覈實提列工程管理費。
公共建設及設施費	40,000,000	式	1	38,880,249	38,880,249	施工費。
		式	1	1,119,751	1,119,751	按施工費提列工程管理費(2.88%)。
					45,000,000	26. 全市水防道路改善工程 (1) 辦理河濱公園園路及全市水防道路鋪面改善等工程。 (2) 籠統項目工程管理費率按平均值提列，惟執行時仍在議會審定工程費數額範圍內，依實際執行時之工程預算規模級距覈實提列工程管理費。
設備及投資	45,000,000					
公共建設及設施費	45,000,000	式	1	42,100,000	42,100,000	施工費。
		式	1	1,561,220	1,561,220	本年度所需委外監造費。

臺北市政府工務局水利工程處  
歲出計畫提要及分支項目概況表

7-2-113

中華民國104年度

單位：新臺幣元

7 款 2 項 4 目 1 節	預 算 數	說 明				
分支項目及用途別科目		單 位	數 量	單 價	金 額	內 容
二、工程規劃	14,960,000	式	1	1,338,780	1,338,780	按施工費提列工程管理費(3.18%)。  較上年度預算數 29,507,500元，減少 14,547,500元。
設備及投資	2,660,000				2,660,000	1. 北投溪復育整體規劃工作 (1) 配合本市北投公園百年紀念，進行北投溪地熱谷至北投公園段北投石復育規劃、辦理河溪水質監測及適合北投石生成之溪流環境研究，並規劃符合當地溫泉特色之河溪特色與周邊景觀營造。 (2) 本規劃為102-104年度連續計畫，總規劃費經議會審定為 6,650,000元，除至以前年度已編列 3,990,000元，本年度續編列 2,660,000元；其各年度資金需求詳如後分年資金需求表。
公共建設及設施費	2,660,000	式	1	2,660,000	2,660,000	本年度所需規劃費。
					2,500,000	2. 河濱生態調查工作(第2期) (1) 本規劃為本市河濱生態之調查工作(第2期)，包含河濱區域生態調查及生態資料庫。 (2) 本規劃為103-104年度連續計畫，總規劃費經議會審定為 4,000,000元，除至以前年度已編列 1,500,000元，本年度續編列 2,500,000元；其各年度

# 臺北市政府工務局水利工程處 歲出計畫提要及分支項目概況表

中華民國104年度

單位：新臺幣元

7 款 2 項 4 目 1 節	預 算 數	說 明				
分支項目及用途別科目		單 位	數 量	單 價	金 額	內 容
設備及投資	2,500,000					資金需求詳如後分年資金需求表。
公共建設及設施費	2,500,000	式	1	2,500,000	2,500,000	本年度所需委外調查規劃費。
					6,000,000	3. 抽水站設備更新及改善委託規劃設計工作 (1) 辦理抽水機、撈污機、發電機等設備之汰舊更新委託規劃設計工作，落實並增強抽水站應變能力與效能，確保本市防汛安全。 (2) 本規劃為103-104年度連續計畫，總規劃費經議會審定為 38,000,000元，除至以前年度已編列 12,000,000元，本年度續編列 6,000,000元，餘 20,000,000元不再編列；其各年度資金需求詳如後分年資金需求表。
設備及投資	6,000,000					
公共建設及設施費	6,000,000	式	1	6,000,000	6,000,000	本年度所需規劃費。
					800,000	4. 全市越堤坡道增設及改善委託設計工作 (1) 計畫辦理基隆河林安泰疏散門附近、淡水河忠孝橋上游及新店溪華翠大橋上游各1座越堤坡道之委託設計工作，以避免颱風期間內封閉疏散門後，車

臺北市政府工務局水利工程處  
歲出計畫提要及分支項目概況表

7-2-115

中華民國104年度

單位：新臺幣元

7 款 2 項 4 目 1 節	預 算 數	說 明				
分支項目及用途別科目		單 位	數 量	單 價	金 額	內 容
設備及投資	800,000					<p>輛不及駛出，進而影響防洪安全，使堤外停車場之車輛皆可利用越堤坡道撤離及移置。</p> <p>(2) 本規劃為104-105年度連續計畫，總規劃費經議會審定為 2,000,000元，本年度編列 800,000元，餘 1,200,000元編列於以後年度；其各年度資金需求詳如後分年資金需求表。</p>
公共建設及設施費	800,000	式	1	800,000	800,000	<p>本年度所需規劃費。</p> <p>(2,000,000) 總規劃費明細如下：</p>
		式	1	506,760	506,760	現場調查及勘測。
		式	1	1,140,210	1,140,210	設計作業。
		式	1	90,000	90,000	協辦工程招標作業。
		式	1	90,000	90,000	施工期間配合作業。
		式	1	73,030	73,030	作業成果編製及簡報。
		式	1	100,000	100,000	作業費(含評選委員出席費、審查費及交通費等)。
					3,000,000	<p>5. 南湖右岸河濱公園景觀改善暨五分吊橋周邊跨橋整建工程委託設計工作</p> <p>(1) 基隆河右岸內湖垃圾山至內溝溪匯流口堤外河濱空間整體整建改善之委託</p>

臺北市政府工務局水利工程處  
歲出計畫提要及分支項目概況表

中華民國104年度

單位：新臺幣元

7 款 2 項 4 目 1 節	預 算 數	說 明				
分支項目及用途別科目		單 位	數 量	單 價	金 額	內 容
設備及投資	3,000,000					設計工作。 (2)本規劃為104-105年度連續計畫，總規劃費經議會審定為 6,000,000元，本年度編列 3,000,000元，餘 3,000,000元編列於以後年度；其各年度資金需求詳如後分年資金需求表。
公共建設及設施費	3,000,000	式	1	3,000,000	3,000,000	本年度所需規劃費。 (6,000,000)總規劃費明細如下： 式 1 571,800 571,800 現場調查及勘測。 式 1 2,070,000 2,070,000 初步設計作業。 式 1 2,880,000 2,880,000 細部設計作業。 式 1 150,000 150,000 協辦工程招標作業。 式 1 150,000 150,000 施工期間配合作業。 式 1 148,200 148,200 設計作業成果編製及簡報。 式 1 30,000 30,000 作業費(含評選委員出席費、審查費及交通費等)。

# 臺北市政府工務局水利工程處

## 歲出計畫提要及分支項目概況表

7-2-117

中華民國104年度

單位：新臺幣元

工作計畫名稱及編號	317605雨水下水道工程	承辦單位	雨水下水道工程科	預算金額	448,115,000 元
-----------	---------------	------	----------	------	---------------

一、本工作計畫上年度預算數**508,270,000**元，前年度決算數**357,842,983**元。

二、本年度計畫內容及預期成果：

（一）計畫內容：

1. 賡續改善市區排水系統及辦理雨水下水道縱走檢查、電腦建檔工作。
2. 辦理全市沉砂池清疏及維護工程。

（二）預期成果：

1. 確實改善本市之雨水排水系統，使施設完成率增至**96.8%**，並賡續辦理下水道縱走調查、結構安全檢測及電腦建檔工作，使其發揮應有之功能，避免市民再蒙受積潦之苦。
2. 期使全市沉砂池徹底清除，增進進水量之順暢，提高沉砂池滯洪功能，以確保市民生命財產安全。

三、分支項目及用途別科目預算明細表：

7 款 2 項 4 目 2 節 分支項目及用途別科目	預 算 數	說 明				內 容
		單 位	數 量	單 價	金 額	
一、雨水下水道工程	395,115,000				70,000,000	較上年度預算數 470,570,000元，減少 75,455,000元。  1. 文山區興隆排水系統新建及改善工程 (1) 本工程係辦理文山區興隆排水系統新建及改善工程，計畫抽換原有管涵及新築管涵、箱涵方式辦理，以維排水安全，改善該區積水問題。 (2) 本工程為103-105年度連續工程，總工程費經議會審定為 245,000,000元，除至以前年度已編列 34,830,000元，本年度續編列 70,000,000元，餘 140,170,000元編列於以後年度；其各年度資金需求詳如後分年資金需求表。
設備及投資	70,000,000					



臺北市政府工務局水利工程處  
歲出計畫提要及分支項目概況表

中華民國104年度

單位：新臺幣元

7 款 2 項 4 目 2 節	預 算 數	說 明				
分支項目及用途別科目		單 位	數 量	單 價	金 額	內 容
公共建設及設施費	70,000,000	式	1	66,213,420	66,213,420	本年度所需施工費。
		式	1	2,800,000	2,800,000	本年度所需委外監造費。
		式	1	986,580	986,580	按施工費提列工程管理費(1.49%)。
					63,900,000	2. 文山區滯洪池新建及周邊排水改善工程 (1) 新築滯洪池二座，將可儘速解決文山區興隆路2、3段一帶易積水問題，並提高該區排水保護標準。 (2) 本工程為104-106年度連續工程，總工程費經議會審定為 589,900,000元，本年度編列 63,900,000元，餘 526,000,000元編列於以後年度；其各年度資金需求詳如後分年資金需求表。
設備及投資	63,900,000					
公共建設及設施費	63,900,000	式	1	57,247,380	57,247,380	本年度所需施工費。
		式	1	6,000,000	6,000,000	本年度所需委外監造費。
		式	1	652,620	652,620	按施工費提列工程管理費(1.14%)。
					( 589,900,000 )	總工程費明細如下：
		式	1	41,580,000	41,580,000	連續壁工程。

臺北市政府工務局水利工程處  
歲出計畫提要及分支項目概況表

7-2-119

中華民國104年度

單位：新臺幣元

7 款 2 項 4 目 2 節	預 算 數	說 明				
分支項目及用途別科目		單 位	數 量	單 價	金 額	內 容
		式	1	71,280,000	71,280,000	開挖餘方工程。
		式	1	215,600,000	215,600,000	滯洪池A結構體。
		式	1	58,800,000	58,800,000	滯洪池B結構體。
		式	1	9,900,000	9,900,000	擋土支撐工程。
		式	2	12,375,000	24,750,000	周邊排水設施含路面復舊。
		式	3	8,500,000	25,500,000	抽水機組及維修設施工程。
		式	1	38,000,000	38,000,000	地面設施及景觀綠美化工程。
		式	1	47,997,960	47,997,960	雜項工程費。
		式	1	5,000,000	5,000,000	工地環保維護費。
		式	1	15,000,000	15,000,000	安全措施及交通維護費。
		式	1	15,000,000	15,000,000	勞工安全衛生費。
		式	1	15,000,000	15,000,000	委外監造費(含工作費及評選委員出席費、評審費及交通費等)。
		式	1	6,492,040	6,492,040	按施工費提列工程管理費(5,000,000*3.5%+20,000,000*3%+25,000,000*2.5%+50,000,000*1.5%+400,000,000*1%+68,407,960*0.5%)。
					19,400,000	3. 雨水下水道結構修補工程 (1) 針對過往年度結構檢測缺失部分及環

# 臺北市政府工務局水利工程處

## 歲出計畫提要及分支項目概況表

中華民國104年度

單位：新臺幣元

7 款 2 項 4 目 2 節	預 算 數	說 明				
分支項目及用途別科目		單 位	數 量	單 價	金 額	內 容
設備及投資	19,400,000					保局提報缺失地點辦理結構修補工程。 (2)本工程為104-106年度連續工程，總工程費經議會審定為 77,580,000元，本年度編列 19,400,000元，餘 58,180,000元編列於以後年度；其各年度資金需求詳如後分年資金需求表。
公共建設及設施費	19,400,000					
		式	1	17,999,805	17,999,805	本年度所需施工費。
		式	1	970,000	970,000	本年度所需委外監造費。
		式	1	430,195	430,195	按施工費提列工程管理費(2.39%)。
					( 77,580,000 )	總工程費明細如下：
		式	1	70,070,000	70,070,000	雨水下水道結構修復。
		式	1	230,000	230,000	雜項工程費。
		式	1	840,000	840,000	工地環保維護費。
		式	1	850,000	850,000	安全措施及交通維護費。
		式	1	1,074,039	1,074,039	勞工安全衛生費。
		式	1	2,770,000	2,770,000	委外監造費(含工作費及評選委員出席費)

臺北市政府工務局水利工程處  
歲出計畫提要及分支項目概況表

7-2-121

中華民國104年度

單位：新臺幣元

7 款 2 項 4 目 2 節	預 算 數	說 明				
分支項目及用途別科目		單 位	數 量	單 價	金 額	內 容
設備及投資 公共建設及設施費	28,350,000	式	1	1,745,961	1,745,961	、評審費及交通費等)。 按施工費提列工程管理費(5,000,000*3.5%+20,000,000*3%+25,000,000*2.5%+23,064,039*1.5%)。
	28,350,000				28,350,000	4. 雨水下水道人孔調升降工程 (1) 配合道路銑刨加鋪辦理人孔高程調升降、人孔損壞維修及更新。 (2) 籠統項目工程管理費率按平均值提列，惟執行時仍在議會審定工程費數額範圍內，依實際執行時之工程預算規模級距覈實提列工程管理費。
		式	1	27,417,795	27,417,795	施工費。
		式	1	932,205	932,205	按施工費提列工程管理費(3.4%)。
					188,100,000	5. 零星排水改善工程 (1) 年度進行中依實際調查積水地區改善需要及因應環保局、區公所、里民大會及市民建議，適時辦理相關改善。含雨水下水道障礙清除、試挖、鑽探、測量、縱走調查、既有水工結構調查評估、配合工程之交通維持計畫及鄰房鑑定...等工作，以利工程之推展並維水流暢通。

# 臺北市政府工務局水利工程處

## 歲出計畫提要及分支項目概況表

中華民國104年度

單位：新臺幣元

7 款 2 項 4 目 2 節 分支項目及用途別科目	預 算 數	說 明				
		單 位	數 量	單 價	金 額	內 容
設備及投資	188,100,000					(2) 籠統項目工程管理費率按平均值提列，惟執行時仍在議會審定工程費數額範圍內，依實際執行時之工程預算規模級距覈實提列工程管理費。(補償費2,008,000元編列於7-1-60)
公共建設及設施費	188,100,000					
		式	1	171,941,748	171,941,748	施工費。
		式	1	6,000,000	6,000,000	委外設計費。
		式	1	5,000,000	5,000,000	委外監造費。
		式	1	5,158,252	5,158,252	按施工費提列工程管理費(3.00%)。
					5,000,000	6. 沉砂池清疏及維護工程 清除全市公有沉砂池及辦理用地周邊下水道設施修繕維護工作，以避免沉砂池淤積造成排水不良。
設備及投資	5,000,000					
公共建設及設施費	5,000,000					
		式	1	4,830,918	4,830,918	施工費。

臺北市政府工務局水利工程處  
歲出計畫提要及分支項目概況表

7-2-123

中華民國104年度

單位：新臺幣元

7 款 2 項 4 目 2 節	預 算 數	說 明				
分支項目及用途別科目		單 位	數 量	單 價	金 額	內 容
設備及投資 公共建設及設施費	20,365,000	式	1	169,082	169,082	按施工費提列工程管理費(3.50%)。
	20,365,000				20,365,000	7. 內湖麗山街348巷排水改善工程 新築管涵340公尺，改善內湖麗山街348巷 積淹水情形。
二、工程規劃	53,000,000	式	1	18,200,000	18,200,000	管涵新築工程。
		式	1	31,068	31,068	雜項工程費。
		式	1	245,000	245,000	工地環保維護費。
		式	1	220,000	220,000	安全措施及交通維護費。
		式	1	275,000	275,000	勞工安全衛生費。
		式	1	799,800	799,800	委外監造費(含工作費及評選委員出席費 、評審費及交通費等)。
		式	1	594,132	594,132	按施工費提列工程管理費(5,000,000*3.5 %+13,971,068*3%)。
					32,000,000	較上年度預算數 37,700,000元，增加 15 ,300,000元。 1. 臺北市第四分區排水系統調查及檢討工 作 (1)針對本市第四分區(文山、內湖、南港

臺北市政府工務局水利工程處  
歲出計畫提要及分支項目概況表

中華民國104年度

單位：新臺幣元

7 款 2 項 4 目 2 節	預 算 數	說 明				
分支項目及用途別科目		單 位	數 量	單 價	金 額	內 容
設備及投資	32,000,000					、信義、松山、中山)雨水下水道現狀進行全面性調查檢討及資料建置。 (2)本規劃為102-104年度連續計畫，總規劃費經議會審定為 65,000,000元，除至以前年度已編列 33,000,000元，本年度續編列 32,000,000元；其各年度資金需求詳如後分年資金需求表。
公共建設及設施費	32,000,000	式	1	32,000,000	32,000,000	本年度所需規劃費。
設備及投資	5,000,000					2. 雨水下水道結構安全檢測及設計工作 (1)針對全市分區辦理雨水下水道箱涵辦理結構檢測及補強規劃設計，並對檢測結果及以往已發現急需修補缺失辦理補強設計。 (2)本規劃為104-105年度連續計畫，總規劃費經議會審定為 16,000,000元，本年度編列 5,000,000元，餘 11,000,000元編列於以後年度；其各年度資金需求詳如後分年資金需求表。
公共建設及設施費	5,000,000	式	1	5,000,000	5,000,000	本年度所需規劃費。

臺北市政府工務局水利工程處  
歲出計畫提要及分支項目概況表

7-2-125

中華民國104年度

單位：新臺幣元

7 款 2 項 4 目 2 節	預 算 數	說 明				
分支項目及用途別科目		單 位	數 量	單 價	金 額	內 容
					( 16,000,000 )	總規劃費明細如下：
		人、月	4x4	42,230	675,680	現場調查勘測及資料彙整分析(直接薪資)。
		人、月	2x3	42,230	253,380	箱涵結構安全評估(直接薪資)。
		人、月	2x4	42,230	337,840	箱涵結構補強修復設計(直接薪資)。
		人、月	2x2	42,230	168,920	簡報資料及報告製作(直接薪資)。
		式	1x1	717,910	717,910	管理費(直接薪資50%)。
		式	1x1	7,200,000	7,200,000	下水道縱走費(其他直接費用)。
		處	800x1	7,000	5,600,000	下水道結構檢測費(其他直接費用)。
		式	1x1	446,270	446,270	成果整理、報告撰寫及印製(其他直接費用)。
		式	1x1	430,746	430,746	公費(直接薪資及管理費合計約20%)。
		式	1x1	169,254	169,254	作業費(含評選委員出席費、審查費及交通費等)。
					4,000,000	3. 104年度臺北市積水地區致災成因檢討及改善對策研析規劃工作 針對全市易積、淹水地區，依實際積水個案及認定需檢討之案件，進行水理分析及改善方案評估。



臺北市政府工務局水利工程處  
歲出計畫提要及分支項目概況表

中華民國104年度

單位：新臺幣元

7 款 2 項 4 目 2 節	預 算 數	說 明				
分支項目及用途別科目		單 位	數 量	單 價	金 額	內 容
設備及投資	4,000,000					
公共建設及設施費	4,000,000					
		式	1	600,000	600,000	現地勘查與資料蒐集、調查、彙整。
		式	1	1,000,000	1,000,000	水理分析及比較。
		式	1	1,000,000	1,000,000	規劃方案評估及建議。
		式	1	400,000	400,000	作業費(含評選委員出席費、審查費及交通費等)。
		式	1	400,000	400,000	圖說文件及報告印製。
		式	1	600,000	600,000	雜項支出及管理費(含技師簽證費及保險費)。
					2,000,000	<p>4. 臺北市總合治水推動成果分析與評估</p> <p>(1) 配合總合治水成效評量及控管系統建置，針對本府總合治水各綱要計畫之執行事項，持續進行本府各局處推動成果檢討分析，並將12年短期目標後續之第2、3階段，評估相關工程及分擔效益，以期達成總合治水預期目標。</p> <p>(2) 本規劃為104-106年度連續計畫，總規劃費經議會審定為 9,000,000元，本年度編列 2,000,000元，餘 7,000,000元編列於以後年度；其各年度資金需求詳如後分年資金需求表。</p>

臺北市政府工務局水利工程處  
歲出計畫提要及分支項目概況表

7-2-127

中華民國104年度

單位：新臺幣元

7 款 2 項 4 目 2 節	預 算 數	說 明				
分支項目及用途別科目		單 位	數 量	單 價	金 額	內 容
設備及投資	2,000,000					
公共建設及設施費	2,000,000	式	1	2,000,000	2,000,000	本年度所需規劃費。
					( 9,000,000 )	總規劃費明細如下：
		式	1	1,000,000	1,000,000	GIS控管系統優化及功能整合，總合治水網頁優化及成果展示。
		式	1	500,000	500,000	資料彙整及更新國內外相關治水推動資料。
		式	1	2,500,000	2,500,000	本市易積水地區研擬開發單元逕流分擔量標準。
		式	1	2,500,000	2,500,000	針對本市易積水地區研擬開發單元逕流分擔量標準並納入法規。
		式	1	2,000,000	2,000,000	協助辦理成果宣導及考察事宜。
		式	1	500,000	500,000	協助顧問諮詢及配合相關會議運作。
					10,000,000	5. 臺北市排水系統調查及檢討工作 (1) 針對本市12行政區擇亟需調查之集水分區以分年分期方式進行所有雨水下水道調查測量、圖資整合CAD成果及GIS資料建置等工作。 (2) 本規劃為104-106年度連續計畫，總規劃費經議會審定為 75,000,000元，本

臺北市政府工務局水利工程處  
歲出計畫提要及分支項目概況表

中華民國104年度

單位：新臺幣元

7 款 2 項 4 目 2 節 分支項目及用途別科目	預 算 數	說 明				
		單 位	數 量	單 價	金 額	內 容
設備及投資	10,000,000					年度編列 10,000,000元，餘 65,000,000元編列於以後年度；其各年度資金需求詳如後分年資金需求表。
公共建設及設施費	10,000,000	式	1	10,000,000	10,000,000	本年度所需規劃費。
					(75,000,000)	總規劃費明細如下：
		公尺	160000	155	24,800,000	人工縱走調查測量（含全程數位攝影拍攝）管徑高大於等於1M。
		公尺	25000	850	21,250,000	TV車檢測調查，管徑高小於1M。
		處	5000	1,200	6,000,000	人孔設施測量。
		公頃	5500	1,600	8,800,000	側溝調查測量(尺寸、流向及坡度)。
		公尺	10	16	160	無法施行縱走及調查紀錄。
		式	1	2,738,250	2,738,250	包商利潤及勞工安全衛生設施費。
		人、月	3x12	42,230	1,520,280	調查測量圖資整合CAD成果繪製。
		人、月	2x9	42,230	760,140	GIS資料建置工作(調查測量資料圖形、人孔幹線屬性表及相關屬性數化建檔)。
		人、月	2x6	42,230	506,760	依調查資料修正及建置既有XP-SWMM模式

臺北市政府工務局水利工程處  
歲出計畫提要及分支項目概況表

7-2-129

中華民國104年度

單位：新臺幣元

7 款 2 項 4 目 2 節	預 算 數	說 明				
分支項目及用途別科目		單 位	數 量	單 價	金 額	內 容
		式	1x1	1,890,000	1,890,000	輸入資料。
		式	1x1	6,734,410	6,734,410	成果整理、報告撰寫、簡報資料及資料印製等相關作業費。
						管理費(含技師簽證費、專業責任險、什費、營業稅及保險費等)。

本 頁 空 白

本 頁 空 白

臺北市政府工務  
歲出用途別

中華民國

科 目				合 計	經 常			
款	項	目	節		名 稱 及 編 號	小 計	01 人 事 費	02 業 務 費
7	2			07102 水利工程處	2,631,282,071	1,026,629,019	676,267,430	350,361,589
			1	310100 一般行政	231,690,400	231,690,400	218,566,128	13,124,272
			1	310101 行政管理	231,690,400	231,690,400	218,566,128	13,124,272
			2	310200 水利行政	794,938,619	794,938,619	457,701,302	337,237,317
			1	310201 水利管理及維護	794,938,619	794,938,619	457,701,302	337,237,317
			3	317100 建築及設備	24,253,652			
			1	317102 營建工程	15,343,000			
			2	317103 交通及運輸設備	4,242,000			
			3	317104 其他設備	4,668,652			
			4	317600 環境衛生及河川工程	1,580,399,400			
			1	317602 河川工程	1,132,284,400			
			2	317605 雨水下水道工程	448,115,000			

局水利工程處  
科目分析表

7-2-133

104年度

單位：新臺幣元

支 出			資 本 支 出			
04 獎補助及損失	05 債 務 費	06 預 備 金	小 計	03 設 備 及 投 資	04 獎補助及損失	06 預 備 金
			1,604,653,052	1,604,653,052		
			24,253,652	24,253,652		
			15,343,000	15,343,000		
			4,242,000	4,242,000		
			4,668,652	4,668,652		
			1,580,399,400	1,580,399,400		
			1,132,284,400	1,132,284,400		
			448,115,000	448,115,000		



臺北市政府工務  
歲 出 人 事

中華民國

科 目				預 算 人 數									全			
款	項	目	節	名 稱	合 計	民 意 代 表	員			工			聘 僱 人 員	臨 時 工	合 計	民 意 代 表 待 遇
							小 計	職 員	駐 衛 警	小 計	技 工 及 駕 駛	工 友				
7	2			水利工程處	888		350	310	40	522	511	11	16		676,267,430	
		1		一般行政	237		170	170		67	59	8			218,566,128	
			1	行政管理	237		170	170		67	59	8			218,566,128	
		2		水利行政	651		180	140	40	455	452	3	16		457,701,302	
			1	水利管理及維護	651		180	140	40	455	452	3	16		457,701,302	

# 局水利工程處

## 費 彙 計 表

7-2-135

104年度

單位：新臺幣元

年 度 人 事 費							其 他 報 酬					待 遇 準 備
待 遇 保 險 及 退 離 職 金							其 他 報 酬					
小 計	法定編制 人員待遇	技工及工 友待遇	約聘僱人 員待遇	公(勞)保 保險費	健 康 保 險 費	退休(職)或 離職儲金	小 計	臨時工工資	獎 金	其他給與	加班值班費	
629,997,915	285,209,400	250,429,200	9,024,399	21,098,712	24,245,568	39,990,636	46,269,515			13,804,560	32,464,955	
203,097,948	145,824,000	31,575,600		5,391,336	8,246,724	12,060,288	15,468,180			13,804,560	1,663,620	
203,097,948	145,824,000	31,575,600		5,391,336	8,246,724	12,060,288	15,468,180			13,804,560	1,663,620	
426,899,967	139,385,400	218,853,600	9,024,399	15,707,376	15,998,844	27,930,348	30,801,335				30,801,335	
426,899,967	139,385,400	218,853,600	9,024,399	15,707,376	15,998,844	27,930,348	30,801,335				30,801,335	

# 臺北市政府工務局水利工程處

## 聘僱人員薪津及保險費彙計表

中華民國104年度

單位：新臺幣元

區分及職稱	人數	擔任工作	聘用或約僱起迄時間	薪點	年需經費	月 支					經費來源及科目	
						小計	折合金額	勞保保險費	健康保險費	離職儲金		
聘用 技術												
聘用幫工程師	2	工程設計、繪圖及一般事項。	104.01.01-104.12.31	344	1,175,328	97,944	83,316	5,458	4,172	4,998	水利管理及維護	
聘用幫工程師	8	兩水下水道系統地理資訊圖資建檔管理、兩水下水道監測系統規劃建置、推動「總合治水」計畫、地理資訊系統資料庫管理維護、兩水下水道監測設備管理維護等。	104.01.01-104.12.31	376	5,138,688	428,224	364,272	23,856	18,240	21,856	水利管理及維護	
聘用幫工程師	1	工程設計、繪圖及工程協調、規劃等事項。	104.01.01-104.12.31	424	724,344	60,362	51,346	3,363	2,572	3,081	水利管理及維護	
小計	11				7,038,360	586,530	498,934	32,677	24,984	29,935		
約僱 技術												
約僱工程員	5	工程設計、繪圖及一般事項。	104.01.01-104.12.31	280	2,391,660	199,305	169,540	11,105	8,490	10,170	水利管理及維護	
小計	5				2,391,660	199,305	169,540	11,105	8,490	10,170		
共計	16				9,430,020	785,835	668,474	43,782	33,474	40,105		
加發數					1,002,711							
總計	16				10,432,731							

# 臺北市政府工務局水利工程處

7-2-137

## 資本支出分析表

中華民國104年度

單位：新臺幣元

機關及計畫名稱	合計	土地	房屋建築及設備費	公共建設及設施費	機械設備費	運輸設備費	資訊軟硬體設備費	雜項設備費	權利	投資	獎補助及損失
水利工程處	1,604,653,052			1,595,742,400	113,800	4,242,000	2,471,821	2,083,031			
建築及設備	24,253,652			15,343,000	113,800	4,242,000	2,471,821	2,083,031			
營建工程	15,343,000			15,343,000							
交通及運輸設備	4,242,000					4,242,000					
其他設備	4,668,652				113,800		2,471,821	2,083,031			
環境衛生及河川工程	1,580,399,400			1,580,399,400							
河川工程	1,132,284,400			1,132,284,400							
雨水下水道工程	448,115,000			448,115,000							

## 臺北市政府工務局水利工程處

## 車輛明細表

中華民國104年度

單位：新臺幣元

工作計畫別	車輛種類	車號	廠牌及引擎號碼	購置年月	汽缸總排氣量 立方公分	合計	牌照稅	燃料使用費	油料(全年)			液化石油氣(全年)			養護費	檢驗執照 及保險費
									數量 (公升)	單價	金額	數量 (公升)	單價	金額		
總計	小客車 1輛 重型公務機車 40輛 客貨兩用車 39輛 小貨車 13輛 大貨車(3.5至 9.0噸) 1輛 大貨車(逾9至 15噸) 1輛 吊桿工程車 8輛 油罐車 1輛 傾卸工程車 3輛	107輛				8,037,873	628,193	517,355			4,413,427			19,829	2,152,188	306,881

臺北市政府工務局水利工程處

7-2-139

車輛明細表

中華民國104年度

單位：新臺幣元

工作計畫別	車輛種類	車號	廠牌及引擎號碼	購置年月	汽缸總排氣量 立方公分	合計	牌照稅	燃料使用費	油料(全年)			液化石油氣(全年)			養護費	檢驗執照 及保險費
									數量 (公升)	單價	金額	數量 (公升)	單價	金額		
行政管理 合計	小客車 1輛 重型公務機車 10輛 客貨兩用車 14輛	25輛				1,808,944	168,450	97,200			949,417			19,829	516,975	57,073
	小客車	5798-QH	日產QR20J012840	2007.5	1,998	119,357	11,230	6,180	852.00	34.90	29,735	972.00	20.40	19,829	49,000	3,383
	重型公務機車	BJP-413	光陽 111402	2002.8	125	13,198		450	300.00	34.90	10,470				1,620	658
	重型公務機車	265-KJK	光陽SJ25PB161333	2012.4	125	13,198		450	300.00	34.90	10,470				1,620	658
	重型公務機車	266-KJK	光陽SJ25PB161335	2012.4	125	13,198		450	300.00	34.90	10,470				1,620	658
	重型公務機車	267-KJK	光陽SJ25PB161336	2012.4	125	13,198		450	300.00	34.90	10,470				1,620	658
	重型公務機車	268-KJK	光陽SJ25PB161337	2012.4	125	13,198		450	300.00	34.90	10,470				1,620	658
	重型公務機車	BJP-405	光陽 111399	2012.8	125	13,198		450	300.00	34.90	10,470				1,620	658
	重型公務機車	BJP-412	光陽 111405	2012.8	125	13,198		450	300.00	34.90	10,470				1,620	658
	重型公務機車	AAL-2196	光陽SJ25PA141933	2013.4	125	13,198		450	300.00	34.90	10,470				1,620	658
	重型公務機車	AAL-2197	光陽SJ25PA141935	2013.4	125	13,198		450	300.00	34.90	10,470				1,620	658
	重型公務機車	AAL-2198	光陽SJ25PA141960	2013.4	125	13,198		450	300.00	34.90	10,470				1,620	658
	客貨兩用車	8D-6403	中華4G63R058345	2002.7	2,000	128,438	11,230	6,180	1,668.00	34.90	58,213				49,000	3,815
	客貨兩用車	8D-6405	中華4G63R058333	2002.7	2,000	128,438	11,230	6,180	1,668.00	34.90	58,213				49,000	3,815
	客貨兩用車	8D-6945	中華4G64C007000	2002.7	2,400	128,438	11,230	6,180	1,668.00	34.90	58,213				49,000	3,815
	客貨兩用車	8D-6946	中華4G64C007001	2002.7	2,400	128,438	11,230	6,180	1,668.00	34.90	58,213				49,000	3,815
	客貨兩用車	8D-6947	中華4G64C007008	2002.7	2,400	128,438	11,230	6,180	1,668.00	34.90	58,213				49,000	3,815
	客貨兩用車	8D-6948	中華4G64C006990	2002.7	2,400	128,438	11,230	6,180	1,668.00	34.90	58,213				49,000	3,815
	客貨兩用車	4929-EL	中華4G63R092466	2005.11	2,000	128,438	11,230	6,180	1,668.00	34.90	58,213				49,000	3,815
	客貨兩用車	4362-ZT	中華4G64C02428	2011.3	2,351	110,038	11,230	6,180	1,668.00	34.90	58,213				31,500	2,915
	客貨兩用車	6073-J7	中華4G64C02716A	2012.4	2,000	102,538	11,230	6,180	1,668.00	34.90	58,213				24,000	2,915
	客貨兩用車	AAC-7210	中華4G64C029619	2013.4	2,351	98,613	11,230	6,180	1,668.00	34.90	58,213				20,075	2,915
	客貨兩用車	AGH-0231	中華4G69TA20940	2014.4	2,000	86,838	11,230	6,180	1,668.00	34.90	58,213				8,300	2,915
	客貨兩用車	AGH-0232	中華4G69TA2094A	2014.4	2,000	86,838	11,230	6,180	1,668.00	34.90	58,213				8,300	2,915
	客貨兩用車	汰換1	104汰換1	2015.4	2,000	86,838	11,230	6,180	1,668.00	34.90	58,213				8,300	2,915
	客貨兩用車	汰換2	104汰換2	2015.4	2,000	86,838	11,230	6,180	1,668.00	34.90	58,213				8,300	2,915

## 臺北市政府工務局水利工程處

## 車輛明細表

中華民國104年度

單位：新臺幣元

工作計畫別	車輛種類	車號	廠牌及引擎號碼	購置年月	汽缸總排氣量 立方公分	合計	牌照稅	燃料使用費	油料(全年)			液化石油氣(全年)			養護費	檢驗執照 及保險費
									數量 (公升)	單價	金額	數量 (公升)	單價	金額		
水利管理及維護 合計		82輛 30輛 25輛 13輛 1輛 1輛 8輛 1輛 3輛				6,228,929	459,743	420,155			3,464,010				1,635,213	249,808
	重型公務機車	CNS-271	比雅久C2F18751	2004.5	125	13,198		450	300.00	34.90	10,470				1,620	658
	客貨兩用車	1120-QH	中華 4G69TA0411A	2010.4	2,378	111,988	11,230	6,180	1,668.00	34.90	58,213				33,000	3,365
	客貨兩用車	4363-ZT	中華4G64C02428A	2011.3	2,351	110,038	11,230	6,180	1,668.00	34.90	58,213				31,500	2,915
	客貨兩用車	6071-J7	中華4G64C027113	2012.4	2,000	102,538	11,230	6,180	1,668.00	34.90	58,213				24,000	2,915
	客貨兩用車	6081-J7	中華4G64C027169	2012.4	2,000	102,538	11,230	6,180	1,668.00	34.90	58,213				24,000	2,915
	客貨兩用車	AGF-5591	中華4G64C031782	2014.4	2,000	86,838	11,230	6,180	1,668.00	34.90	58,213				8,300	2,915
	客貨兩用車	AGF-5592	中華4G64C031798	2014.4	2,000	86,838	11,230	6,180	1,668.00	34.90	58,213				8,300	2,915
	客貨兩用車	AGF-5593	中華4G64C031793	2014.4	2,000	86,838	11,230	6,180	1,668.00	34.90	58,213				8,300	2,915
	客貨兩用車	汰換3	104汰換3	2015.4	2,000	86,838	11,230	6,180	1,668.00	34.90	58,213				8,300	2,915
	客貨兩用車	汰換4	104汰換4	2015.4	2,000	65,129	8,423	4,635	1,251.00	34.90	43,660				6,225	2,186
	小貨車	CN-4955	中華4G63H003527	1996.12	2,000	122,912	3,600	7,710	1,668.00	34.90	58,213				49,000	4,389
	小貨車	CO-1345	裕隆 F2304981	1996.12	2,700	117,205	4,500	5,940	1,668.00	32.00	53,376				49,000	4,389
	小貨車	5C-3920	國瑞 7757073	2001.11	3,059	119,293	5,400	7,128	1,668.00	32.00	53,376				49,000	4,389
	小貨車	5C-3921	國瑞 7757081	2001.11	3,059	119,293	5,400	7,128	1,668.00	32.00	53,376				49,000	4,389
	小貨車	0522-DB	日產QD32074133A	2003.4	3,153	119,293	5,400	7,128	1,668.00	32.00	53,376				49,000	4,389
	大貨車(逾9至 15噸)	9E-697	國瑞JD8CTU10410	2000.12	7,961	160,885	12,600	15,318	2,280.00	32.00	72,960				49,000	11,007
	吊桿工程車	BR-952	國瑞 15B1598588	1999.6	4,104	143,950	6,300	8,100	2,280.00	32.00	72,960				49,000	7,590
	吊桿工程車	BR-953	國瑞 15B1598603	1999.6	4,104	143,950	6,300	8,100	2,280.00	32.00	72,960				49,000	7,590
	吊桿工程車	175-BI	國瑞 JO8CTR15112	2005.9	7,961	157,468	12,600	15,318	2,280.00	32.00	72,960				49,000	7,590
	吊桿工程車	176-BI	國瑞 JO8CTR15197	2005.9	7,961	157,468	12,600	15,318	2,280.00	32.00	72,960				49,000	7,590
	吊桿工程車	178-BI	國瑞 JO8CTR15063	2005.9	7,961	157,468	12,600	15,318	2,280.00	32.00	72,960				49,000	7,590
	油罐車	599-BP	國瑞 FD8JGSB-12118	2010.7	7,684	140,568	11,700	15,318	2,280.00	32.00	72,960				33,000	7,590
	重型公務機車	CRS-239	比雅久C2F24499	2005.5	125	13,198		450	300.00	34.90	10,470				1,620	658
	重型公務機車	CRS-250	比雅久C2F24549	2005.5	125	13,198		450	300.00	34.90	10,470				1,620	658

臺北市政府工務局水利工程處

7-2-141

車輛明細表

中華民國104年度

單位：新臺幣元

工作計畫別	車輛種類	車號	廠牌及引擎號碼	購置年月	汽缸總排氣量 立方公分	合計	牌照稅	燃料使用費	油料(全年)			液化石油氣(全年)			養護費	檢驗執照及保險費
									數量 (公升)	單價	金額	數量 (公升)	單價	金額		
	重型公務機車	CRS-251	比雅久C2F24503	2005.5	125	13,198		450	300.00	34.90	10,470			1,620	658	
	重型公務機車	CRS-252	比雅久C2F24495	2005.5	125	13,198		450	300.00	34.90	10,470			1,620	658	
	重型公務機車	CRS-253	比雅久C2F24502	2005.5	125	13,198		450	300.00	34.90	10,470			1,620	658	
	重型公務機車	CRS-255	比雅久C2F24494	2005.5	125	13,198		450	300.00	34.90	10,470			1,620	658	
	重型公務機車	CRS-256	比雅久C2F24489	2005.5	125	13,198		450	300.00	34.90	10,470			1,620	658	
	重型公務機車	CRS-257	比雅久C2F24501	2005.5	125	13,198		450	300.00	34.90	10,470			1,620	658	
	重型公務機車	CRS-258	比雅久C2F24546	2005.5	125	13,198		450	300.00	34.90	10,470			1,620	658	
	重型公務機車	CRS-259	比雅久C2F24317	2005.5	125	13,198		450	300.00	34.90	10,470			1,620	658	
	重型公務機車	新購1	104新購1	2015.4	125	9,900		338	225.00	34.90	7,853			1,215	494	
	重型公務機車	新購10	104新購10	2015.4	125	9,900		338	225.00	34.90	7,853			1,215	494	
	重型公務機車	新購11	104新購11	2015.4	125	9,900		338	225.00	34.90	7,853			1,215	494	
	重型公務機車	新購12	104新購12	2015.4	125	9,900		338	225.00	34.90	7,853			1,215	494	
	重型公務機車	新購13	104新購13	2015.4	125	9,900		338	225.00	34.90	7,853			1,215	494	
	重型公務機車	新購14	104新購14	2015.4	125	9,900		338	225.00	34.90	7,853			1,215	494	
	重型公務機車	新購15	104新購15	2015.4	125	9,900		338	225.00	34.90	7,853			1,215	494	
	重型公務機車	新購16	104新購16	2015.4	125	9,900		338	225.00	34.90	7,853			1,215	494	
	重型公務機車	新購17	104新購17	2015.4	125	9,900		338	225.00	34.90	7,853			1,215	494	
	重型公務機車	新購18	104新購18	2015.4	125	9,900		338	225.00	34.90	7,853			1,215	494	
	重型公務機車	新購19	104新購19	2015.4	125	9,900		338	225.00	34.90	7,853			1,215	494	
	重型公務機車	新購2	104新購2	2015.4	125	9,900		338	225.00	34.90	7,853			1,215	494	
	重型公務機車	新購3	104新購3	2015.4	125	9,900		338	225.00	34.90	7,853			1,215	494	
	重型公務機車	新購4	104新購4	2015.4	125	9,900		338	225.00	34.90	7,853			1,215	494	
	重型公務機車	新購5	104新購5	2015.4	125	9,900		338	225.00	34.90	7,853			1,215	494	
	重型公務機車	新購6	104新購6	2015.4	125	9,900		338	225.00	34.90	7,853			1,215	494	
	重型公務機車	新購7	104新購7	2015.4	125	9,900		338	225.00	34.90	7,853			1,215	494	
	重型公務機車	新購8	104新購8	2015.4	125	9,900		338	225.00	34.90	7,853			1,215	494	
	重型公務機車	新購9	104新購9	2015.4	125	9,900		338	225.00	34.90	7,853			1,215	494	
	客貨兩用車	3C-6131	中華4G64A024277	2001.6	2,400	128,438	11,230	6,180	1,668.00	34.90	58,213			49,000	3,815	
	客貨兩用車	3211-EH	中華4G64B-00367A	2005.4	2,350	128,438	11,230	6,180	1,668.00	34.90	58,213			49,000	3,815	
	客貨兩用車	4365-ZT	中華4G64C024362	2011.3	2,341	110,038	11,230	6,180	1,668.00	34.90	58,213			31,500	2,915	
	客貨兩用車	4366-ZT	中華4G64C024360	2011.3	2,341	110,038	11,230	6,180	1,668.00	34.90	58,213			31,500	2,915	
	客貨兩用車	6053-J7	中華4G64C027089	2012.4	2,000	102,538	11,230	6,180	1,668.00	34.90	58,213			24,000	2,915	
	客貨兩用車	6063-J7	中華4G64C027097	2012.4	2,000	102,538	11,230	6,180	1,668.00	34.90	58,213			24,000	2,915	
	客貨兩用車	AAC-7207	中華4G64C029603	2013.4	2,351	98,613	11,230	6,180	1,668.00	34.90	58,213			20,075	2,915	
	客貨兩用車	AGF-5601	中華4G64C031792	2014.4	2,000	86,838	11,230	6,180	1,668.00	34.90	58,213			8,300	2,915	
	客貨兩用車	AGF-5602	中華4G64C031810	2014.4	2,400	86,838	11,230	6,180	1,668.00	34.90	58,213			8,300	2,915	
	客貨兩用車	AGF-5603	中華4G64C031806	2014.4	2,000	86,838	11,230	6,180	1,668.00	34.90	58,213			8,300	2,915	
	客貨兩用車	AGF-5613	中華4G64C031820	2014.4	2,000	86,838	11,230	6,180	1,668.00	34.90	58,213			8,300	2,915	



## 臺北市政府工務局水利工程處

## 車輛明細表

中華民國104年度

單位：新臺幣元

工作計畫別	車輛種類	車號	廠牌及引擎號碼	購置年月	汽缸總排氣量 立方公分	合計	牌照稅	燃料使用費	油料(全年)			液化石油氣(全年)			養護費	檢驗執照 及保險費
									數量 (公升)	單價	金額	數量 (公升)	單價	金額		
	客貨兩用車	AGF-5620	中華4G64C03181A	2014.4	2,000	86,838	11,230	6,180	1,668.00	34.90	58,213				8,300	2,915
	小貨車	CK-2417	中華 4G63F001311	1996.10	1,100	117,722	1,800	4,320	1,668.00	34.90	58,213				49,000	4,389
	小貨車	CN-4956	中華4G63H003539	1996.12	2,000	122,912	3,600	7,710	1,668.00	34.90	58,213				49,000	4,389
	小貨車	1820-UX	福特92 501479A	2009.4	2,000	118,462	3,600	7,710	1,668.00	34.90	58,213				45,000	3,939
	小貨車	4871-UZ	福特92 501476A	2009.4	2,000	118,462	3,600	7,710	1,668.00	34.90	58,213				45,000	3,939
	小貨車	4872-UZ	福特92 501477A	2009.4	2,000	118,462	3,600	7,710	1,668.00	34.90	58,213				45,000	3,939
	小貨車	5651-UX	福特B2 508872A	2012.3	2,000	97,012	3,600	7,710	1,668.00	34.90	58,213				24,000	3,489
	小貨車	汰換1	104汰換1	2015.4	2,000	81,312	3,600	7,710	1,668.00	34.90	58,213				8,300	3,489
	小貨車	汰換2	104汰換2	2015.4	2,000	81,312	3,600	7,710	1,668.00	34.90	58,213				8,300	3,489
	吊桿工程車	177-BI	國瑞 JO8CTR15198	2005.9	7,961	157,468	12,600	15,318	2,280.00	32.00	72,960				49,000	7,590
	傾卸工程車	1521-ZS	三陽D4CBA625628	2010.12	2,497	123,240	4,500	5,940	2,280.00	32.00	72,960				33,000	6,840
	傾卸工程車	1522-ZS	三陽D4CBA710720	2010.12	2,497	123,240	4,500	5,940	2,280.00	32.00	72,960				33,000	6,840
	傾卸工程車	1575-ZS	三陽D4CBA710711	2010.12	2,497	123,240	4,500	5,940	2,280.00	32.00	72,960				33,000	6,840
	客貨兩用車	4367-ZT	中華4G64C02436A	2011.3	2,341	110,038	11,230	6,180	1,668.00	34.90	58,213				31,500	2,915
	客貨兩用車	6083-J7	中華4G64C027178	2012.4	2,000	102,538	11,230	6,180	1,668.00	34.90	58,213				24,000	2,915
	客貨兩用車	AAC-7209	中華4G64C029597	2013.4	2,351	98,613	11,230	6,180	1,668.00	34.90	58,213				20,075	2,915
	客貨兩用車	AGF-5621	中華4G64C031812	2014.4	2,000	86,838	11,230	6,180	1,668.00	34.90	58,213				8,300	2,915
	大貨車(3.5至9.0噸)	4510-VD	中華4MA2Y012500	2009.3	2,977	136,877	4,500	5,940	2,280.00	32.00	72,960				46,333	7,144
	吊桿工程車	AAA-182	國瑞N04C UT12065	2013.4	7,961	131,868	12,600	15,318	2,280.00	32.00	72,960				24,000	6,990
	吊桿工程車	AAA-183	國瑞N04C UT12071	2013.4	7,961	131,868	12,600	15,318	2,280.00	32.00	72,960				24,000	6,990

# 臺北市政府工務局水利工程處

7-2-143

## 繼續性計畫分年資金需求表

中華民國104年度

單位：新臺幣元

計畫項目	全程計畫 總金額	分年資金需求							備註
		以前年度 預算數	104年度	105年度	106年度	107年度	108年度	109年度以後	
總計	1,600,488,000	638,088,900	690,847,400	251,551,700					
建築及設備	17,343,000	2,000,000	15,343,000						
營建工程	17,343,000	2,000,000	15,343,000						
風雨體驗室新建工程	17,343,000	2,000,000	15,343,000						
環境衛生及河川工程	1,583,145,000	636,088,900	675,504,400	251,551,700					
河川工程	1,273,145,000	568,258,900	573,504,400	111,381,700					
臺北市抽水站第二及三分區暨總一管理中心自動化監控系統建置工程	424,800,000	245,000,000	179,800,000						
中港河自行車橋新建及關渡碼頭周邊環境改善工程	189,000,000	108,460,000	80,540,000						
抽水站環境改造工程(第2期)	87,000,000	27,900,100	59,099,900						
延平河濱公園大稻埕至洲美橋間整體改善工程	154,000,000	128,500,000	25,500,000						
全市堤防美化工程(第2期)	18,000,000	5,000,000	13,000,000						
抽水站等建築物耐震能力補強工程(第2期)	36,195,000	3,810,000	32,385,000						
景美抽水站機組增設工程	70,000,000	4,993,000	65,007,000						
社子島地區及成美抽水站閘門及吊門機改善工程	38,000,000	4,987,500	33,012,500						

## 臺北市政府工務局水利工程處

## 繼續性計畫分年資金需求表

中華民國104年度

單位：新臺幣元

計畫項目	全程計畫 總金額	分年資金需求							備註
		以前年度 預算數	104年度	105年度	106年度	107年度	108年度	109年度以後	
臺北市抽水站第四及 五分區管理中心建置 工程	44,500,000	1,689,800	20,000,000	22,810,200					餘20,000,000元 不再編列。
疏散門及閘門啟閉管 理系統建置工程	28,000,000	1,094,500	14,000,000	12,905,500					
基隆河支流河川護岸 整建工程	135,000,000	19,334,000	40,000,000	75,666,000					
北投溪復育整體規劃 工作	6,650,000	3,990,000	2,660,000						
河濱生態調查工作( 第2期)	4,000,000	1,500,000	2,500,000						
抽水站設備更新及改 善委託規劃設計工作	38,000,000	12,000,000	6,000,000						
雨水下水道工程	310,000,000	67,830,000	102,000,000	140,170,000					
文山區興隆排水系統 新建及改善工程	245,000,000	34,830,000	70,000,000	140,170,000					
臺北市第四分區排水 系統調查及檢討工作	65,000,000	33,000,000	32,000,000						

# 臺北市政府工務局水利工程處

7-2-145

## 新興計畫分年資金需求表

中華民國104年度

單位：新臺幣元

計畫項目	全程計畫 總金額	分年資金需求					備註
		104年度	105年度	106年度	107年度	108年度	
總計	1,376,939,100	168,440,000	645,161,600	563,337,500			
環境衛生及河川工程	1,376,939,100	168,440,000	645,161,600	563,337,500			
河川工程	609,459,100	68,140,000	377,481,600	163,837,500			
新店溪雙園抽水站跨排水路自行車橋 新建及周邊環境改善工程	45,570,000	14,550,000	31,020,000				
臺北市CCTV河川水情監控設備建置工 程(第2期)	29,321,600	14,960,000	14,361,600				
全市抽水站設備更新及改善工程	483,787,500	19,950,000	300,000,000	163,837,500			
淡水河右岸社子及葫蘆國小跨堤陸橋 周邊景觀整建工程	42,780,000	14,880,000	27,900,000				
全市越堤坡道增設及改善委託設計工 作	2,000,000	800,000	1,200,000				
南湖右岸河濱公園景觀改善暨五分吊 橋周邊跨橋整建工程委託設計工	6,000,000	3,000,000	3,000,000				
雨水下水道工程	767,480,000	100,300,000	267,680,000	399,500,000			
文山區滯洪池新建及周邊排水改善工 程	589,900,000	63,900,000	200,000,000	326,000,000			
雨水下水道結構修補工程	77,580,000	19,400,000	28,180,000	30,000,000			
雨水下水道結構安全檢測及設計工作	16,000,000	5,000,000	11,000,000				
臺北市總合治水推動成果分析與評估	9,000,000	2,000,000	3,500,000	3,500,000			
臺北市排水系統調查及檢討工作	75,000,000	10,000,000	25,000,000	40,000,000			

**臺北市政府工務局水利工程處**  
**市政白皮書計畫項目預算編列情形表**

篇名：(四)人權篇(人權首都 亞太典範)

中華民國104年度

單位：新臺幣元

計畫項目	承辦機關	總需求	以前年度預算數	103年度預算數	104年度預算數	以後年度需求數
合計		1,243,687,500	886,710,000	138,367,500	187,590,000	31,020,000
一、人權保障你我 創造優質生活		1,243,687,500	886,710,000	138,367,500	187,590,000	31,020,000
1.自行車族有舒適騎乘之權利：市政府應持續鋪設河濱及市區自行車專用道，以保障騎士安全，鼓勵環保綠色運輸。		1,243,687,500	886,710,000	138,367,500	187,590,000	31,020,000
(1)社子島基隆河側自行車道串連工程	水利工程處	125,000,000	125,000,000			
(2)河濱公園自行車道暨相關設施整建新建工程	水利工程處	按年編列	418,000,000	43,740,000	47,500,000	
(3)河濱公園新闢及整建工程	水利工程處	按年編列	142,500,000			
(4)中港河自行車橋新建及關渡碼頭周邊環境改善工程	水利工程處	189,000,000	48,460,000	60,000,000	80,540,000	
(5)全市水防道路改善工程	水利工程處	按年編列	42,750,000	34,627,500	45,000,000	
(6)97年度河濱主題公園及生態公園工程	水利工程處	按年編列	110,000,000			
(7)新店溪雙園抽水站跨排水路自行車橋新建及周邊環境改善工程	水利工程處	45,570,000			14,550,000	31,020,000

臺北市政府工務局水利工程處  
 市政白皮書計畫項目預算編列情形表

7-2-147

篇名：(十二)健康安全篇(安心台北 健康生活)

中華民國104年度

單位：新臺幣元

計畫項目	承辦機關	總需求	以前年度預算數	103年度預算數	104年度預算數	以後年度需求數
合計		316,000,000	200,000,000	60,000,000	56,000,000	
一、成立「淡水河管理局」、全權整治淡水河		316,000,000	200,000,000	60,000,000	56,000,000	
1.與新北市合作結合兩市資源，預期投入新台幣500億元，在104年達到水質清澈、生態盎然的目標。		316,000,000	200,000,000	60,000,000	56,000,000	
(1)河川疏浚及整理工程	水利工程處	316,000,000	200,000,000	60,000,000	56,000,000	

**臺北市政府工務局水利工程處**  
**市政白皮書計畫項目預算編列情形表**

篇名：(十三)大河城市篇(新河流、新水岸、新城市)

中華民國104年度

單位：新臺幣元

計畫項目	承辦機關	總需求	以前年度預算數	103年度預算數	104年度預算數	以後年度需求數
合計		1,812,910,000	1,338,362,500	296,387,500	178,160,000	
一、推動全民親水環境，打造全市水岸生活		1,812,910,000	1,338,362,500	296,387,500	178,160,000	
1.將台北市淡水河支流改造，結合當地特色成為該地親水設施。		1,812,910,000	1,338,362,500	296,387,500	178,160,000	
(1)景美溪(萬芳交流道至萬芳路段)右岸堤防新建及河道整治工程	水利工程處	288,000,000	288,000,000			
(2)內溝溪景觀改善工程	水利工程處	155,000,000	80,000,000	75,000,000		
(3)內溝溪景觀改善委託設計工作	水利工程處	5,000,000	4,300,000	700,000		
(4)河濱公園既有設施改善工程	水利工程處	1,265,260,000	931,000,000	158,760,000	175,500,000	
(5)中港河碼頭及周邊環境改造工程	水利工程處	93,000,000	33,400,000	59,600,000		
(6)北投溪復育整體規劃工作	水利工程處	6,650,000	1,662,500	2,327,500	2,660,000	

本 頁 空 白





濟性綜合分類表

104年度

單位：新臺幣千元

資本支出 合計	資 本 移 轉			支 出				固 定 資 本 形 成						
	投 資 及 增 資			對 國 外	土 地 購 入	無 形 資 產 購 置	住 宅	非 住 宅 房 屋	其 他 營 建 工 程	運 輸 工 具	資 訊 軟 體	機 械 及 其 他 設 備	土 地 改 良	
	營 業 基 金	非 營 業 基 金	民 間 企 業											對 企 業
1,604,653										1,595,742	4,242	444	4,225	
1,604,653										1,595,742	4,242	444	4,225	