

中華民國 106 年度

11-1-2

議會
審定

(自106年1月1日起至106年12月31日止)

臺北市政府警察局松山分局

單位預算之分預算

主辦會計人員 羅玉蕙

機關長官 吳坤旭

臺北市政府警察局松山分局

目 次

中華民國106年度

一、主要表

(一)組織系統圖.....	第	1頁
(二)歲入預算表.....	第	2頁
(三)歲出預算表.....	第	5頁

二、附屬表

(一)歲入項目說明提要、歲入明細表.....	第	9頁
(二)歲出計畫提要及分支項目概況表暨人事費分析表		
1.一般行政		
行政管理.....	第	19頁
2.警政業務		
分局業務.....	第	27頁
3.建築及設備		
營建工程.....	第	32頁
其他設備.....	第	35頁

三、參考表

(一)歲出用途別科目分析表.....	第	38頁
(二)歲出人事費彙計表.....	第	40頁
(三)各項費用分攤表.....	第	42頁
(四)資本支出分析表.....	第	45頁
(五)車輛明細表.....	第	46頁

臺北市政府警察局松山分局

目 次

中華民國106年度

(六)市政白皮書計畫項目預算編列情形表.....	第	55頁
(七)歲出按職能及經濟性綜合分類表.....	第	56頁

臺北市政府警察局松山分局
組 織 系 統 圖

11-1-2-1

中華民國106年度

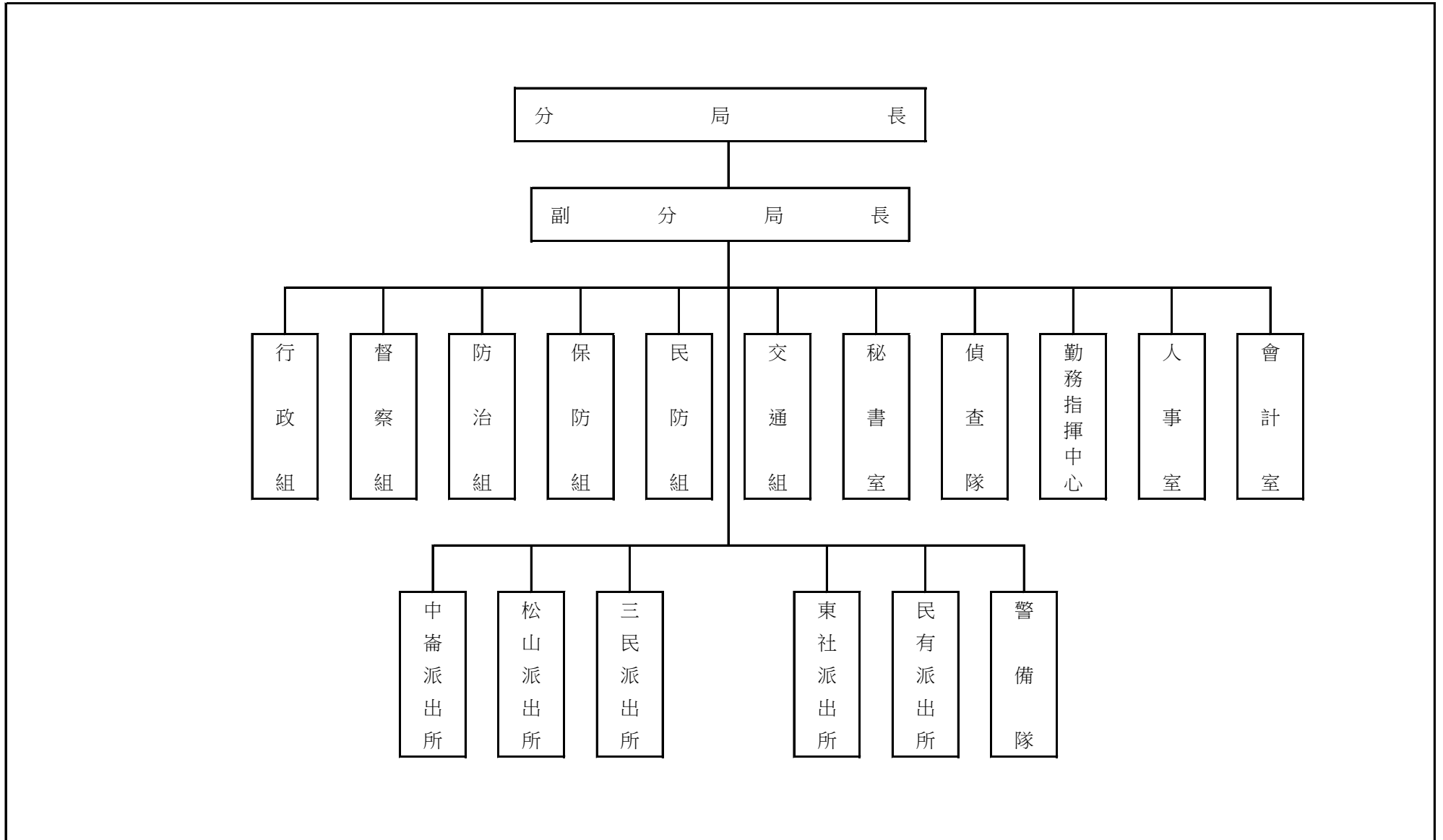

臺北市政府警察局松山分局

歲 入 預 算 表

中華民國106年度

單位：新臺幣元

科 目				本 年 度 預 算 數			上 年 度 預 算 數	前 年 度 決 算 數	本 年 度 與 上 年 度 比 較	說 明	
款	項	目	節	名 稱 及 編 號	合 計	經 常 門					資 本 門
				總 計	1,372,376	1,372,376		1,660,520	1,291,980	- 288,144	
3				030000 罰款及賠償收入	700,000	700,000		1,000,000	645,460	- 300,000	
	68			11121 松山分局	700,000	700,000		1,000,000	645,460	- 300,000	
				030100 罰金罰鍰及怠金	500,000	500,000		800,000	480,000	- 300,000	
			1	030101 罰金罰鍰	500,000	500,000		800,000	480,000	- 300,000	本年度預算數係行為人因妨害善良風俗等行為，依社會秩序維護法處罰之罰鍰收入。
				030200 沒入及沒收財物	200,000	200,000		200,000	164,460		
			2	030201 沒入金	200,000	200,000		200,000	164,460		本年度預算數係沒入妨害善良風俗所得及掃蕩賭場沒入賭博財物等收入。
				030300 賠償收入					1,000		
			3	030301 一般賠償收入					1,000		前年度決算數係清潔公司地板拋光未按標準程序施作違約賠償解繳市庫。
4				040000 規費收入	379,200	379,200		352,800		26,400	
	63			11121 松山分局	379,200	379,200		352,800		26,400	
				040200 使用規費收入	379,200	379,200		352,800		26,400	
			2	040202 場地設施使用費	379,200	379,200		352,800		26,400	1.本科目上年度預算數 647,520元，除員工借用職務宿舍之房租津貼及使用費收入 294,720元，移入其他雜項收入科目項下外，淨計如列數。

臺北市政府警察局松山分局

11-1-2-3

歲 入 預 算 表

中華民國106年度

單位：新臺幣元

科 目				本 年 度 預 算 數			上 年 度 預 算 數	前 年 度 決 算 數	本 年 度 與 上 年 度 比 較	說 明
款	項	目	節	名 稱 及 編 號	合 計	經 常 門				
6	68	4	1	060000	13,000	13,000		13,000	319,630	2. 本年度預算數係分局辦公大樓地下室停車場供員工使用之停車費收入。
				財產收入						
				11121						
				松山分局						
10	70	1	1	060400	13,000	13,000		13,000	319,630	本年度預算數係報廢一般財產殘值變賣收入。
				廢舊物資售價						
				060401						
				廢舊物資售價						
10	70	1	1	100000	280,176	280,176		294,720	326,890	- 14,544
				其他收入						
				11121						
				松山分局						
10	70	1	1	100200	280,176	280,176		294,720	326,890	- 14,544
				雜項收入						
				100202						
				其他雜項收入						
10	70	1	2	100201	280,176	280,176		294,720	311,177	- 14,544
				收回以前年度歲出						
									15,713	前年度決算數係收回溢繳分局舊駐地水費退款、溢發同仁繁重勤務加

臺北市政府警察局松山分局

11-1-2-5

歲 出 預 算 表

中華民國106年度

單位：新臺幣元

科 目				本 年 度 預 算 數			上 年 度 預 算 數	前 年 度 決 算 數	本 年 度 與 上 年 度 比 較	說 明	
款	項	目	節	名 稱 及 編 號	合 計	經 常 門					資 本 門
11	1-2			11121 松山分局	492,195,636	489,907,938	2,287,698	491,211,581	486,302,112	984,055	本年度預算數之內容與上年度之比較如下： 1. 人員維持費 36,369,966元，較上年度預算數 36,820,787元減列 450,821元，主要係減列職工2人及依實際需要覈實減列所致。 2. 一般業務 5,391,298元，較上年度預算數 5,422,738元減列 31,440元，包括減列上下班交通費 30,240元及統籌業務費 1,200元，共減如列數。 3. 會計業務 45,760元，較上年度預算數無增減。 4. 人事業務 1,895,760元，較上年度預算數 1,948,760元減列 53,000元，包括減列外勤員警健康檢查費 49,000元及文康活動費 4,000元，共減如列數。 5. 財物業務 17,600,501元，較上年度預算數 17,833,308元減列 232,807元，包括新增消防安全設備檢測申報費 19,125元、建築物公共安全設備檢查申報費(2年1編) 32,983元及建築物公共安全設備檢查申報查核費用(2年1編) 4,400元，減列本分局各單位水費 9,229元、本分局各單位及錄影監視系統機房電費 225,922元、辦公廳舍清潔維持費
			1	710100 一般行政	67,475,917	67,475,917		68,553,020	55,546,580	-1,077,103	
				710101 行政管理	67,475,917	67,475,917		68,553,020	55,546,580	-1,077,103	

臺北市政府警察局松山分局

歲 出 預 算 表

中華民國106年度

單位：新臺幣元

科 目				本 年 度 預 算 數			上 年 度 預 算 數	前 年 度 決 算 數	本 年 度 與 上 年 度 比 較	說 明	
款	項	目	節	名 稱 及 編 號	合 計	經 常 門					資 本 門
11	1-2	2	2	710200 警政業務	422,432,021	422,432,021		421,577,858	424,931,886	854,163	33,264元及房屋建築養護費 20,900元，計淨減如列數。 6.車輛養護與管理 6,172,632元，較上年度預算數 6,481,667元減列 309,035元，包括增列燃料使用費 1,200元、檢驗執照費750元、保險費 9,313及車輛養護費 84,100元，減列油料 404,398元，計淨減如列數。
				710202 分局業務	422,432,021	422,432,021		421,577,858	424,931,886	854,163	
			4	717100 建築及設備	2,287,698		2,287,698	1,080,703		5,823,646	1,206,995
			2	717102 營建工程	1,844,892		1,844,892	963,473	5,631,302	881,419	本年度編列東社所地面漏水整修及廁所天花板更新工程、民有所大門自動鋁門更新工程、行政中心屋頂

臺北市政府警察局松山分局

歲 出 預 算 表

11-1-2-7

中華民國106年度

單位：新臺幣元

科 目				本 年 度 預 算 數			上 年 度 預 算 數	前 年 度 決 算 數	本 年 度 與 上 年 度 比 較	說 明	
款	項	目	節	名 稱 及 編 號	合 計	經 常 門					資 本 門
11	1-2	4	4	717104 其他設備	442,806		442,806	117,230	192,344	325,576	防水隔熱工程分攤款(松山所)、民生副中心電梯更新工程分攤款(東社所)、民生副中心發電機更新工程分攤款(東社所)、行政中心消防設備線路改善工程分攤款(松山所)，共計如列數。 本年度編列套裝軟體、新購值勤臺(含防彈玻璃及鋼板)2座、LED字幕機(10字)2組、轄境圖1面、高速掃描器1臺、飲水機(冰溫熱三用)1臺、汰換飲水機(冰溫熱三用)1臺，共計如列數。

本 頁 空 白

臺北市政府警察局松山分局

歲入項目說明提要

11-1-2-9

經常門

中華民國106年度

單位：新臺幣元

科目	3款68項1目1節	來源別子目及細目編號與名稱	030101 罰金罰鍰及怠金 罰金罰鍰	預算金額	500,000元	承辦單位	偵查隊
歲 入 項 目 說 明							
<p>一、項目內容：行為人因妨害善良風俗等行為，依社會秩序維護法處罰之罰鍰收入。</p> <p>二、法令依據：依據社會秩序維護法規定辦理。</p> <p>三、計算方法：500,000元x1年=500,000元。</p> <p>四、實施進度：自民國106年1月1日起至106年12月31日止。</p> <p>五、完成方法：依法處罰違法特定人，執行收繳罰鍰並繳庫。</p> <p>六、預期成果：維護本市善良風俗，增加市庫收入。</p>							

臺北市政府警察局松山分局
歲 入 明 細 表

中華民國106年度

單位：新臺幣元

科 目 名 稱	收 入 依 據	收 入 期 間	單 位	數 量	單 價	預 算 數	詳 細 計 算 及 說 明
罰金罰鍰	依據社會秩序維護法規定辦理。	106.01.01-106.12.31	年	1	500,000.00	500,000 500,000	行為人因妨害善良風俗等行為，依社會秩序維護法處罰之罰鍰收入。

臺北市政府警察局松山分局

11-1-2-11

歲入項目說明提要

經常門

中華民國106年度

單位：新臺幣元

科目	3款68項2目1節	來源別子目及細目編號與名稱	030201 沒入及沒收財物 沒入金	預算金額	200,000元	承辦單位	偵查隊
歲 入 項 目 說 明							
<p>一、項目內容：沒入妨害善良風俗所得及掃蕩賭場沒入賭博財物等收入。</p> <p>二、法令依據：依據社會秩序維護法第22、23條規定辦理。</p> <p>三、計算方法：200,000元x1年=200,000元。</p> <p>四、實施進度：自民國106年1月1日起至106年12月31日止。</p> <p>五、完成方法：依規定辦理繳庫。</p> <p>六、預期成果：維護本市善良風俗，增加市庫收入。</p>							

臺北市政府警察局松山分局
歲 入 明 細 表

中華民國106年度

單位：新臺幣元

科 目 名 稱	收 入 依 據	收 入 期 間	單 位	數 量	單 價	預 算 數	詳 細 計 算 及 說 明
沒入金	依據社會秩序維護法第22、23條規定辦理。	106.01.01-106.12.31	年	1	200,000.00	200,000 200,000	沒入妨害善良風俗所得及掃蕩賭場沒入賭博財物等收入。

臺北市政府警察局松山分局

11-1-2-13

歲入項目說明提要

經常門

中華民國106年度

單位：新臺幣元

科目	4款63項2目1節	來源別子目及細目編號與名稱	040202 使用規費收入 場地設施使用費	預算金額	379,200元	承辦單位	行政組
----	-----------	---------------	--------------------------	------	----------	------	-----

歲 入 項 目 說 明

一、項目內容：分局辦公大樓地下室停車場供員工使用之停車費收入。

二、法令依據：依據規費法第8條辦理。

三、計算方法：

分局辦公大樓地下室停車場供員工使用之停車費收入部分：

1,000元x21位x12月=252,000元(汽車)

200元x53位x12月=127,200元(機車)

四、實施進度：自民國106年1月1日起至106年12月31日止。

五、完成方法：按月自薪水扣款並依規定辦理繳庫。

六、預期成果：依預算項目收繳，充裕市庫。

臺北市政府警察局松山分局
歲 入 明 細 表

中華民國106年度

單位：新臺幣元

科 目 名 稱	收 入 依 據	收 入 期 間	單 位	數 量	單 價	預 算 數	詳 細 計 算 及 說 明
場地設施使用費	依規費法第8條辦理。	106.01.01-106.12.31	位、月	21x12	1,000.00	379,200	分局辦公大樓地下室停車場供員工使用之停車費收入(汽車)。
						252,000	
	依規費法第8條辦理。	106.01.01-106.12.31	位、月	53x12	200.00	127,200	分局辦公大樓地下室停車場供員工使用之停車費收入(機車)。

臺北市政府警察局松山分局
歲入項目說明提要

11-1-2-15

經常門

中華民國106年度

單位：新臺幣元

科目	6款68項4目1節	來源別子目及細目編號與名稱	060401 廢舊物資售價 廢舊物資售價	預算金額	13,000元	承辦單位	行政組
歲 入 項 目 說 明							
一、項目內容：財產報廢之殘值收入。							
二、法令依據：依據臺北市市有財產報廢處理規定辦理。							
三、計算方法：13,000元x1年=13,000元。							
四、實施進度：自民國106年1月1日起至106年12月31日止。							
五、完成方法：依規定辦理繳庫。							
六、預期成果：增加市庫收入。							

臺北市政府警察局松山分局
歲 入 明 細 表

中華民國106年度

單位：新臺幣元

科 目 名 稱	收 入 依 據	收 入 期 間	單 位	數 量	單 價	預 算 數	詳 細 計 算 及 說 明
廢舊物資售價	依據臺北市市有財產報廢處理規定辦理。	106.01.01-106.12.31	年	1	13,000.00	13,000 13,000	報廢一般財產殘值變賣收入。

臺北市政府警察局松山分局

11-1-2-17

歲入項目說明提要

經常門

中華民國106年度

單位：新臺幣元

科目	10款70項1目1節	來源別子目及 細目編號與名稱	100202 雜項收入 其他雜項收入	預算金額	280,176元	承辦單位	行政組
歲 入 項 目 說 明							
<p>一、項目內容：員工借用職務宿舍扣回房租津貼及使用費收入。</p> <p>二、法令依據：依據全國軍公教員工待遇支給要點、臺北市政府所屬各機關學校職務宿舍設置管理要點、臺北市政府警察局職務宿舍設置管理要點。</p> <p>三、計算方法：</p> <p>(一)房租津貼扣回部分：</p> <p> 薦任 700元x 1人x12月= 8,400元</p> <p> 薦任 600元x 8人x12月= 57,600元</p> <p>(二)應收取使用費部分：</p> <p> 1.承借84年以前建築之職務宿舍者：</p> <p> 1,496元x 1人x12月= 17,952元</p> <p> 708元x 1人x12月= 8,496元</p> <p> 461元x 1人x12月= 5,532元</p> <p> 436元x 1人x12月= 5,232元</p> <p> 400元x 1人x12月= 4,800元</p> <p> 2.承借84年以後完工之職務宿舍者(按坪數依公式計算)：</p> <p> 5,850元x 1人x12月= 70,200元</p> <p> 3,846元x 1人x12月= 46,152元</p> <p> 2,573元x 1人x12月= 30,876元</p> <p> 2,078元x 1人x12月= 24,936元</p> <p>四、實施進度：自民國106年1月1日起至106年12月31日止。</p> <p>五、完成方法：按月自薪水扣款並依規定辦理繳庫。</p> <p>六、預期成果：依預算項目收繳，充裕市庫。</p>							

臺北市政府警察局松山分局

歲 入 明 細 表

中華民國106年度

單位：新臺幣元

科 目 名 稱	收 入 依 據	收 入 期 間	單 位	數 量	單 價	預 算 數	詳 細 計 算 及 說 明
其他雜項收入	依據全國軍公教員工待遇支給要點規定辦理。	106.01.01-106.12.31	年	1	66,000.00	280,176 66,000	員工借用職務宿舍扣回房租津貼收入，計算方法如下： 薦任 700元x 1人x12月= 8,400元 薦任 600元x 8人x12月=57,600元
	依據臺北市政府所屬各機關學校職務宿舍設置管理要點及臺北市政府警察局職務宿舍設置管理要點規定辦理。	106.01.01-106.12.31	年	1	214,176.00	214,176	員工借用職務宿舍應收使用費收入，計算方法如下： 1. 承借84年以前建築之職務宿舍者： 1,496元x 1人x12月=17,952元 708元x 1人x12月= 8,496元 461元x 1人x12月= 5,532元 436元x 1人x12月= 5,232元 400元x 1人x12月= 4,800元 2. 承借84年以後完工之職務宿舍者 (按坪數依公式計算)： 5,850元x 1人x12月=70,200元 3,846元x 1人x12月=46,152元 2,573元x 1人x12月=30,876元 2,078元x 1人x12月=24,936元

臺北市政府警察局松山分局

歲出計畫提要及分支項目概況表

11-1-2-19

中華民國106年度

單位：新臺幣元

工作計畫名稱及編號	710101行政管理	承辦單位	行政組、人事室、會計室	預算金額	67,475,917 元
-----------	------------	------	-------------	------	--------------

- 一、本工作計畫上年度預算數68,553,020元，前年度決算數55,546,580元。
- 二、本年度計畫內容及預期成果：
- （一）計畫內容：辦理一般業務、總務、會計、人事業務、廳舍之整修、辦公器具養護及警用車輛維修等事宜。
- （二）預期成果：
1. 依相關法令規定確實辦理，配合各項業務之推動，維護公有財物，提升員警工作環境品質。
 2. 維持車輛機能，確保行車安全，發揮警力機動效能。
- 三、分支項目及用途別科目預算明細表：

11 款 1-2 項 1 目 1 節	預 算 數	說 明				
分支項目及用途別科目		單 位	數 量	單 價	金 額	內 容
一、人員維持費	36,369,966					較上年度預算數 36,820,787元，減少 450,821元。
人事費	36,369,966					
法定編制人員待遇	25,798,500	年	1	25,798,500	25,798,500	職員26人人事費(詳人事費分析表)。
技工及工友待遇	5,924,100	年	1	5,924,100	5,924,100	職工13人人事費(詳人事費分析表)。
退休離職儲金	2,004,288	年	1	1,617,408	1,617,408	職員退休離職儲金(詳人事費分析表)。
		年	1	386,880	386,880	職工退休離職儲金(詳人事費分析表)。
保險	2,274,072	年	1	1,332,240	1,332,240	職員(工)健保費(詳人事費分析表)。
		年	1	595,044	595,044	職員公保費(詳人事費分析表)。
		年	1	346,788	346,788	職工勞保費(詳人事費分析表)。
退休退職給付	369,006	年	1	369,006	369,006	職工退休退職給付(詳人事費分析表)。

11-1-2-20

臺北市政府警察局松山分局

歲出計畫提要及分支項目概況表

中華民國106年度

單位：新臺幣元

11 款 1-2 項 1 目 1 節 分支項目及用途別科目	預 算 數	說 明				
		單 位	數 量	單 價	金 額	內 容
二、一般業務	5,391,298					較上年度預算數 5,422,738元，減少 31,440元。
人事費	3,550,798					
其他給與	2,478,168	人、月、段	96x12x1	504	580,608	員警上、下班交通費(軍警票)。
		人、月、段	135x12x2	504	1,632,960	員警上、下班交通費(軍警票)。
		人、月、段	9x12x1	630	68,040	非警職員工上、下班交通費。
		人、月、段	13x12x2	630	196,560	非警職員工上、下班交通費。
加班值班費	1,072,630	人、小時	26x223	185	1,072,630	趕辦各項行政業務加班費。
業務費	1,840,500					
統籌業務費	1,584,600	人、月	365x12	360	1,576,800	職員365人，按每人每月360元編列。
		人、月	13x12	50	7,800	駕駛、工友13人，按每人每月50元編列。
一般事務費	48,000	人、月	2x12	2,000	48,000	副分局長工作活動費。
特別費	180,000	月	12	15,000	180,000	分局長特別費。
國內旅費	27,900	人、天	3x6	1,550	27,900	員警因公市外出差旅費。
三、會計業務	45,760					較上年度預算數 45,760元，無增減。
業務費	45,760					

臺北市政府警察局松山分局
歲出計畫提要及分支項目概況表

11-1-2-21

中華民國106年度

單位：新臺幣元

11 款 1-2 項 1 目 1 節 分支項目及用途別科目	預 算 數	說 明				
		單 位	數 量	單 價	金 額	內 容
外勤誤餐及交通費	5,760	人次	72	80	5,760	因公外勤逾時誤餐費。
一般事務費	40,000	年	1	40,000	40,000	會計業務用表卡簿冊等印刷費。
四、人事業務	1,895,760					較上年度預算數 1,948,760元，減少 53,000元。
業務費	1,895,760					
外勤誤餐及交通費	5,760	人次	72	80	5,760	因公外勤逾時誤餐費。
一般事務費	1,890,000	年	1	7,500	7,500	人事業務用表卡簿冊等印刷費。
		人	20	1,200	24,000	製作員警功標、年資標費用。
		人、年	378x1	2,000	756,000	文康活動費。
		人	315	3,500	1,102,500	外勤員警健康檢查費。
五、財物業務	17,600,501					較上年度預算數 17,833,308元，減少 232,807元。
業務費	17,600,501					
水電費	11,729,402	年	1	452,244	452,244	本分局各單位水費。
		年	1	11,070,158	11,070,158	本分局各單位及錄影監視系統機房電費。
		年	1	207,000	207,000	本分局各單位瓦斯費。

臺北市政府警察局松山分局

歲出計畫提要及分支項目概況表

中華民國106年度

單位：新臺幣元

11 款 1-2 項 1 目 1 節 分支項目及用途別科目	預 算 數	說 明				
		單 位	數 量	單 價	金 額	內 容
通訊費	600,000	部、月	50x12	1,000	600,000	本分局各單位電話費。
外勤誤餐及交通費	23,040	人次	288	80	23,040	員警及駕駛因公外勤逾時誤餐費。
按日按件計資酬金	56,508	年	1	19,125	19,125	消防安全設備檢測申報費（新增）。
		年	1	32,983	32,983	建築物公共安全設備檢查申報費（2年1編）（新增）。
		年	1	4,400	4,400	建築物公共安全設備檢查申報查核費用（2年1編）（新增）。
物品及材料	274,000	支	50	280	14,000	滅火器換藥費。
		年	1	260,000	260,000	辦理各項勤業務所需物品購置費。
一般事務費	2,648,160	坪、月	5206x12	36	2,248,992	辦公廳舍清潔維持費。
		臺、月、張	9x12x5280	0.7	399,168	影印機使用費。
房屋建築養護費	180,235	年	1	180,235	180,235	本分局經管各辦公廳舍維護費。（鋼筋混凝土造使用年限未達30年者共2棟計1,255坪，30坪以內1年計列4,510元，超過30坪部分，每增加1坪增列110元；使用年限已達30年以上者共2棟計219坪，按以上標準增加百分之五十編列。〔2*4,510+(1,255-2*30)*110〕+〔2*4,510+(219-2*30)*110〕*1.5=180,235）。
車輛及辦公器具養護費	7,500	臺	5	1,500	7,500	傳真機養護費。

臺北市政府警察局松山分局
歲出計畫提要及分支項目概況表

11-1-2-23

中華民國106年度

單位：新臺幣元

11 款 1-2 項 1 目 1 節	預 算 數	說 明				
分支項目及用途別科目		單 位	數 量	單 價	金 額	內 容
設施及機械設備養護費	2,081,656	年	1	1,580,000	1,580,000	辦公大樓空調暨機電系統及駐地監視系統等養護費。
		年	1	288,276	288,276	電梯養護費。
		枝、月	434x12	10	52,080	槍枝保養費。
		年	1	161,300	161,300	冷氣機養護費(含窗型26臺、分離式33臺及箱型3臺)。
六、車輛養護與管理	6,172,632					較上年度預算數 6,481,667元，減少 309,035元。
業務費	6,172,632					
稅捐及規費	63,300	輛、年	64x1	600	38,400	偵防機車燃料使用費。
		輛、年	7x1	450	3,150	偵防車檢驗執照費。
		輛、年	5x1	750	3,750	偵防車檢驗執照費。
		輛、年	14x1	450	6,300	巡邏車檢驗執照費。
		輛、年	12x1	750	9,000	巡邏車檢驗執照費。
		輛、年	1x1	450	450	警備、巡邏、偵防用客貨兩用車檢驗執照費。
		輛、年	2x1	750	1,500	警備、巡邏、偵防用客貨兩用車檢驗執照費。

臺北市政府警察局松山分局

歲出計畫提要及分支項目概況表

中華民國106年度

單位：新臺幣元

11 款 1-2 項 1 目 1 節 分支項目及用途別科目	預 算 數	說 明				
		單 位	數 量	單 價	金 額	內 容
保險費	378,348	輛、年	1x1	750	750	警用工程車檢驗執照費。
		輛、年	12x1	4,573	54,876	偵防車保險費。
		輛、年	26x1	4,573	118,898	巡邏車保險費。
		輛、年	64x1	711	45,504	偵防機車保險費。
		輛、年	198x1	711	140,778	巡邏機車保險費。
		輛、年	3x1	4,573	13,719	警備、巡邏、偵防用客貨兩用車保險費。
		輛、年	1x1	4,573	4,573	警用工程車保險費。
油料	3,782,404	輛、月、公升	12x12x167	23.6	567,528	偵防車汽油費。
		輛、月、公升	26x12x167	23.6	1,229,644	巡邏車汽油費。
		輛、月、公升	64x12x25	23.6	453,120	偵防機車汽油費。
		輛、月、公升	198x12x25	23.6	1,401,840	巡邏機車汽油費。
		輛、月、公升	3x12x115	23.6	97,704	警備、巡邏、偵防用客貨兩用車汽油費。
		輛、月、公升	1x12x115	23.6	32,568	警用工程車汽油費。
		車輛及辦公器具養護費	1,948,580	輛、年	2x1	8,300
輛、年	3x1			24,000	72,000	偵防車養護費(2014-2015年購置)。

臺北市政府警察局松山分局
歲出計畫提要及分支項目概況表

11-1-2-25

中華民國106年度

單位：新臺幣元

11 款 1-2 項 1 目 1 節	預 算 數	說 明				
分支項目及用途別科目		單 位	數 量	單 價	金 額	內 容
		輛、年	4x1	33,000	132,000	偵防車養護費(2012-2013年購置)。
		輛、年	3x1	49,000	147,000	偵防車養護費(2009-2011年購置)。
		輛、年	3x1	8,300	24,900	巡邏車養護費(2016-2017年購置)。
		輛、年	6x1	24,000	144,000	巡邏車養護費(2014-2015年購置)。
		輛、年	9x1	33,000	297,000	巡邏車養護費(2012-2013年購置)。
		輛、年	8x1	49,000	392,000	巡邏車養護費(2008-2011年購置)。
		輛、年	64x1	1,620	103,680	偵防機車養護費(2004-2017年購置)。
		輛、年	198x1	2,300	455,400	巡邏機車養護費(2009-2017年購置)。
		輛、年	2x1	33,000	66,000	警備、巡邏、偵防用客貨兩用車養護費(2012-2013年購置)。
		輛、年	1x1	49,000	49,000	警備、巡邏、偵防用客貨兩用車養護費(2004年購置)。
		輛、年	1x1	49,000	49,000	警用工程車養護費(2002年購置)。

臺北市政府警察局松山分局

歲出計畫提要及分支項目概況表

11-1-2-27

中華民國106年度

單位：新臺幣元

工作計畫名稱及編號	710202分局業務	承辦單位	分局、派出所、警備隊	預算金額	422,432,021 元
-----------	------------	------	------------	------	---------------

一、本工作計畫上年度預算數421,577,858元，前年度決算數424,931,886元。

二、本年度計畫內容及預期成果：

(一) 計畫內容：

- 1.分局、派出所保持全天候重點部署，並實施24小時勤務運作，加強轄區巡邏，以維持本市治安及強化為民服務工作。
- 2.辦理警勤區規劃、勤務督察、員警風紀教育訓練、戶口查察、外僑管理、機關安全與社會偵防、民防團隊組訓與運用、保安救災、交通維持與執法等事宜。
- 3.實施「預防與偵查」犯罪並重之勤務，運用科學方法蒐證辦案，全面取締職業賭場，落實掃黑、肅槍、反毒工作，杜絕非法電玩及色情場所。
- 4.積極發掘危害治安線索與資料蒐集工作，並積極查緝非法入境、居留者。

(二) 預期成果：

- 1.有效運用警力，勤務部署力求彈性、機動，以發揮先制功能，防止社會脫序行為發生。
- 2.加強守望相助、警民聯防體系、預防犯罪宣導等工作，並結合社區資源，以防犯罪事件發生。
- 3.建立高效能辦案系統，有效防範違法事件發生，降低犯罪發生率，提高破案率，確保人民生命財產之安全。

三、分支項目及用途別科目預算明細表：

11 款 1-2 項 2 目 2 節	預 算 數	說 明				
分支項目及用途別科目		單 位	數 量	單 價	金 額	內 容
一、人員維持費	353,424,240					較上年度預算數 352,604,413元，增加 819,827元。
人事費	353,424,240					
法定編制人員待遇	313,290,257	年	1	313,290,257	313,290,257	職員339人人事費(詳人事費分析表)。
退休離職儲金	19,482,216	年	1	19,482,216	19,482,216	職員退休離職儲金(詳人事費分析表)。
保險	20,651,767	年	1	13,485,267	13,485,267	職員(工)健保費(詳人事費分析表)。
		年	1	7,166,500	7,166,500	職員公保費(詳人事費分析表)。
二、分局業務	69,007,781					較上年度預算數 68,973,445元，增加 34,336元。

臺北市政府警察局松山分局

歲出計畫提要及分支項目概況表

中華民國106年度

單位：新臺幣元

11 款 1-2 項 2 目 2 節 分支項目及用途別科目	預 算 數	說 明				
		單 位	數 量	單 價	金 額	內 容
人事費	65,534,605					
加班值班費	65,534,605	人、小時	353x1068	170	64,090,680	外勤員警超勤加班費。
		人、小時	35x223	185	1,443,925	趕辦分局各項業務加班費。
業務費	3,473,176					
通訊費	260,000	年	1	260,000	260,000	分局辦理社會秩序維護法及刑案等所需郵資。
保險費	7,200	人	60	120	7,200	志工保險費。
外勤誤餐及交通費	90,240	人次	1128	80	90,240	員警因公外勤逾時誤餐費。
按日按件計資酬金	269,280	人次	2448	110	269,280	志工餐點及交通補助。
物品及材料	127,220	套	29	1,830	53,070	備勤人員及人犯用寢具。
		月	12	3,400	40,800	辦理刑案照相器材消耗費。
		組	46	230	10,580	槍套（2年1編）（新增）。
		付	46	495	22,770	警銬（2年1編）（新增）。
一般事務費	2,233,736	勤區、年	161x1	510	82,110	警勤區表冊印刷費。
		人、月	307x12	100	368,400	員警制服洗滌費。
		月	12	1,450	17,400	在押嫌疑犯衛生保健費。

臺北市政府警察局松山分局
歲出計畫提要及分支項目概況表

11-1-2-29

中華民國106年度

單位：新臺幣元

11 款 1-2 項 2 目 2 節	預 算 數	說 明				
分支項目及用途別科目		單 位	數 量	單 價	金 額	內 容
		年	1	83,000	83,000	辦理社會治安工作經費。
		所、次	1x2	3,000	6,000	召開社區治安會議(16至30人之派出所)。
		所、次	4x2	5,000	40,000	召開社區治安會議(31人以上之派出所)。
		次	1	25,500	25,500	召開社區治安會議(分局)。
		所、月	1x12	6,300	75,600	警民聯繫服務費(16至30人之派出所)。
		所、月	4x12	10,530	505,440	警民聯繫服務費(31人以上之派出所)。
		月	12	15,750	189,000	警民聯繫服務費(分局)。
		年	1	198,000	198,000	查緝電玩及色情行業工作所需經費。
		年	1	19,800	19,800	風紀探訪費。
		月	12	4,000	48,000	辦理各項勤務講習業務費。
		年	1	180,000	180,000	整理市容及查處違反公共秩序案件業務費。
		月	12	4,250	51,000	處理刑案用談話筆錄、報告書、移送書、聲請書等印刷費。
		年	1	261,000	261,000	一般刑案偵辦費。
		人、次	90x5	50	22,500	員警游泳訓練及檢測入場費(含訓練4次、檢測1次)。
		套、人	1x4	5,000	20,000	現場勘察冬、夏季服裝。

臺北市政府警察局松山分局
歲出計畫提要及分支項目概況表

中華民國106年度

單位：新臺幣元

11 款 1-2 項 2 目 2 節 分支項目及用途別科目	預 算 數	說 明				
		單 位	數 量	單 價	金 額	內 容
設施及機械設備養護費	160,000	件	46	701	32,246	刑警背心（2年1編）（新增）。
		件	46	190	8,740	刑警便帽（2年1編）（新增）。
		線、年	5x1	20,000	100,000	錄影監視系統養護費。
		年	1	60,000	60,000	手機邏輯取證器維運服務費。
國內旅費	325,500	人、天	7x30	1,550	325,500	辦案、押送人犯市外出差旅費。

臺北市政府警察局松山分局

歲出計畫提要及分支項目概況表

中華民國106年度

單位：新臺幣元

工作計畫名稱及編號	717102營建工程	承辦單位	行政組、派出所	預算金額	1,844,892 元	
<p>一、本工作計畫上年度預算數963,473元，前年度決算數5,631,302元。</p> <p>二、本年度計畫內容及預期成果：</p> <p>（一）計畫內容：東社所地面漏水整修及廁所天花板更新工程、民有所大門自動鋁門更新工程、行政中心屋頂防水隔熱工程分攤款(松山所)、民生副中心電梯更新工程分攤款(東社所)、民生副中心發電機更新工程分攤款(東社所)及行政中心消防設備線路改善工程分攤款(松山所)。</p> <p>（二）預期成果：改善員警工作環境，提升工作品質及效率。</p> <p>三、分支項目及用途別科目預算明細表：</p>						
11 款 1-2 項 4 目 2 節	預 算 數	說 明				
分支項目及用途別科目		單 位	數 量	單 價	金 額	內 容
一、東社所地面漏水整修及廁所天花板更新工程	86,100					東社派出所建物老舊，改善員警辦公及居住環境之品質，提高員警士氣及工作效率。
設備及投資	86,100					
房屋建築及設備費	86,100	式	1	86,100	86,100	施工費。
二、民有所大門自動鋁門更新工程	87,500					民有派出所自動鋁門老舊，改善員警辦公及居住環境之品質，提高員警士氣及工作效率。
設備及投資	87,500					
房屋建築及設備費	87,500	式	1	87,500	87,500	施工費。
三、行政中心屋頂防水隔熱工程分攤款(松山所)	678,210					本工程由臺北市松山區公所主辦，總經費為 4,700,000元，依使用面積分攤，本分局松山派出所分攤比率為14.43%，應分攤金額 678,210元。

臺北市政府警察局松山分局
歲出計畫提要及分支項目概況表

11-1-2-33

中華民國106年度

單位：新臺幣元

11 款 1-2 項 4 目 2 節	預 算 數	說 明				
分支項目及用途別科目		單 位	數 量	單 價	金 額	內 容
設備及投資	678,210					
房屋建築及設備費	678,210					
		式	1	606,628	606,628	施工費。
		式	1	21,232	21,232	工程管理費。
		式	1	50,350	50,350	委託技術服務費。
四、民生副中心電梯更新工程分攤款(東社所)	180,422					本工程由臺北市政府社會局主辦，總經費為 3,244,995元，依使用面積分攤，本分局東社派出所分攤比率為5.56%，應分攤金額 180,422元。
設備及投資	180,422					
房屋建築及設備費	180,422					
		式	1	167,990	167,990	施工費。
		式	1	3,108	3,108	工程管理費。
		式	1	9,324	9,324	委託技術服務費。
五、民生副中心發電機更新工程分攤款(東社所)	170,651					本工程由臺北市立圖書館主辦，總經費為 3,069,261元，依使用面積分攤，本分局東社派出所分攤比率為5.56%，應分攤金額 170,651元。
設備及投資	170,651					

臺北市政府警察局松山分局

歲出計畫提要及分支項目概況表

中華民國106年度

單位：新臺幣元

11 款 1-2 項 4 目 2 節	預 算 數	說 明				
分支項目及用途別科目		單 位	數 量	單 價	金 額	內 容
房屋建築及設備費	170,651	式	1	158,776	158,776	施工費。
		式	1	2,969	2,969	工程管理費。
		式	1	8,906	8,906	委託技術服務費。
六、行政中心消防設備線路改善工程分攤款(松山所)	642,009					本工程由臺北市松山區公所主辦，總經費為 4,449,125元，依使用面積分攤，本分局松山派出所分攤比率為14.43%，應分攤金額 642,009元。
設備及投資	642,009					
房屋建築及設備費	642,009	式	1	574,247	574,247	施工費。
		式	1	20,099	20,099	工程管理費。
		式	1	47,663	47,663	委託技術服務費。

臺北市政府警察局松山分局
歲出計畫提要及分支項目概況表

11-1-2-35

中華民國106年度

單位：新臺幣元

工作計畫名稱及編號	717104其他設備	承辦單位	行政組、秘書室	預算金額	442,806 元
-----------	------------	------	---------	------	-----------

- 一、本工作計畫上年度預算數117,230元，前年度決算數192,344元。
- 二、本年度計畫內容及預期成果：
- (一) 計畫內容：汰換逾期及不堪使用之設備及增加員警應勤用具，提升機動能力增進服務親和力。
- (二) 預期成果：
1. 保持辦公室整齊，調劑員警身心。
2. 補充應勤用具及資訊設備，以提高為民服務品質。
- 三、分支項目及用途別科目預算明細表：

11 款 1-2 項 4 目 4 節	預 算 數	說 明				
分支項目及用途別科目		單 位	數 量	單 價	金 額	內 容
設備及投資	442,806					
資訊軟硬體設備費	30,000	年	1	30,000	30,000	套裝軟體。
雜項設備費	412,806					
		座	2	85,000	170,000	新購值勤臺(含防彈玻璃及鋼板)2座。
		臺	2	25,000	50,000	汰換及新購飲水機(冰溫熱三用)2臺。
		組	2	24,000	48,000	新購LED字幕機(10字)2組。
		面	1	39,375	39,375	新購轄境圖1面。
		臺	1	105,431	105,431	新購高速掃描器1臺。

本 頁 空 白

本 頁 空 白

臺北市政府警
歲出用途別

中華民國

科 目				合 計	經 常			
款	項	目	節		名 稱 及 編 號	小 計	01 人 事 費	02 業 務 費
11	1-2			11121 松山分局	492,195,636	489,907,938	458,879,609	31,028,329
			1	710100 一般行政	67,475,917	67,475,917	39,920,764	27,555,153
			1	710101 行政管理	67,475,917	67,475,917	39,920,764	27,555,153
			2	710200 警政業務	422,432,021	422,432,021	418,958,845	3,473,176
			2	710202 分局業務	422,432,021	422,432,021	418,958,845	3,473,176
			4	717100 建築及設備	2,287,698			
			2	717102 營建工程	1,844,892			
			4	717104 其他設備	442,806			

察局松山分局
科目分析表

11-1-2-39

106年度

單位：新臺幣元

支 出			資 本 支 出			
04 獎補助及損失	05 債 務 費	06 預 備 金	小 計	03 設 備 及 投 資	04 獎補助及損失	06 預 備 金
			2,287,698	2,287,698		
			2,287,698	2,287,698		
			1,844,892	1,844,892		
			442,806	442,806		

臺北市政府警
歲 出 人 事

中華民國

科 目				預 算 人 數								全				
款	項	目	節	名 稱	合 計	民 意 代 表	員			工			聘 僱 人 員	臨 時 工	合 計	民 意 代 表 待 遇
							小 計	職 員	駐 衛 警	小 計	技 工 及 駕 駛	工 友				
11	1-2			松山分局	378		365	365		13		13			458,879,609	
		1		一般行政	39		26	26		13		13			39,920,764	
		1		行政管理	39		26	26		13		13			39,920,764	
		2		警政業務	339		339	339							418,958,845	
		2		分局業務	339		339	339							418,958,845	

察局松山分局
費彙計表

11-1-2-41

106年度

單位：新臺幣元

年 度 人 事 費												
待 遇 保 險 及 退 離 職 金							其 他 報 酬					待 遇 準 備
小 計	法定編制 人員待遇	技工及工 友待遇	約聘僱人 員待遇	公(勞)保 保險費	健 康 保 險 費	退休(職)或 離職儲金	小 計	臨時工工資	獎 金	其他給與	加班值班費	
389,794,206	339,088,757	5,924,100		8,108,332	14,817,507	21,855,510	69,085,403			2,478,168	66,607,235	
36,369,966	25,798,500	5,924,100		941,832	1,332,240	2,373,294	3,550,798			2,478,168	1,072,630	
36,369,966	25,798,500	5,924,100		941,832	1,332,240	2,373,294	3,550,798			2,478,168	1,072,630	
353,424,240	313,290,257			7,166,500	13,485,267	19,482,216	65,534,605				65,534,605	
353,424,240	313,290,257			7,166,500	13,485,267	19,482,216	65,534,605				65,534,605	

臺北市警察警察局松山分局

各項費用分攤表

中華民國106年度

單位：新臺幣元

科目名稱	預定完成工作總數		合辦單位	分攤方式	分攤比率%	總經費	本年度預算數				說明
	單位	數量					設 備 及 投 資				
							合計	施工費用	工程管理費	委外費用	
營建工程						15,463,381	15,463,381	14,060,554	395,716	1,007,111	
行政中心屋頂防水隔熱工程分攤款(松山所)					100	4,700,000	4,700,000	4,203,935	147,138	348,927	本工程由臺北市松山區公所主辦，總經費為 4,700,000元，依使用面積分攤，本分局松山派出所分攤比率為14.43%，應分攤金額 678,210元。
			臺北市松山區公所	按面積比率	42.62	2,003,140	2,003,140	1,791,717	62,710	148,713	
			臺北市松山區戶政事務所	按面積比率	21.92	1,030,241	1,030,241	921,503	32,253	76,485	
			臺北市松山區健康服務中心	按面積比率	18.86	886,419	886,419	792,862	27,750	65,807	
			臺北市立聯合醫院	按面積比率	2.17	101,990	101,990	91,225	3,193	7,572	
			臺北市警察警察局松山分局	按面積比率	14.43	678,210	678,210	606,628	21,232	50,350	
民生副中心電梯更新工程分攤款(東社所)					100	3,244,995	3,244,995	3,021,395	55,900	167,700	本工程由臺北市社會局主辦，總經費為 3,244,995元，依使用面積分攤，本分局東社派出所分攤比率為5.56%，應分攤金額 180,422元。
			臺北市市場處	按面積比率	20.33	659,707	659,707	614,250	11,364	34,093	
			臺北市警察警察局松山分局	按面積比率	5.56	180,422	180,422	167,990	3,108	9,324	
			臺北市立松山幼兒園	按面積比率	12.07	391,670	391,670	364,682	6,747	20,241	
			臺北市家庭暴力暨性侵害防治中心	按面積比率	5.23	169,713	169,713	158,018	2,924	8,771	
			臺北市社會局	按面積比率	9.39	304,705	304,705	283,709	5,249	15,747	

臺北市政府警察局松山分局 各項費用分攤表

11-1-2-43

中華民國106年度

單位：新臺幣元

科目名稱	預定完成工作總數		合辦單位	分攤方式	分攤比率%	總經費	本 年 度 預 算 數				說 明
	單位	數量					設 備 及 投 資				
							合計	施工費用	工程管理費	委外費用	
民生副中心發電機更新工程分攤款(東社所)			臺北市政府環境保護局	按面積比率	1.28	41,537	41,537	38,674	716	2,147	本工程由臺北市立圖書館主辦，總經費為3,069,261元，依使用面積分攤，本分局東社派出所分攤比率為5.56%，應分攤金額 170,651元。
			臺北市立圖書館民生分館	按面積比率	28.09	911,519	911,519	848,710	15,702	47,107	
			臺北市政府工務局公園路燈工程管理處	按面積比率	8.47	274,851	274,851	255,912	4,735	14,204	
			臺北市建築管理工程處	按面積比率	9.58	310,871	310,871	289,450	5,355	16,066	
					100	3,069,261	3,069,261	2,855,685	53,394	160,182	
			臺北市市場處	按面積比率	20.33	623,981	623,981	580,561	10,855	32,565	
			臺北市政府警察局松山分局	按面積比率	5.56	170,651	170,651	158,776	2,969	8,906	
			臺北市立松山幼兒園	按面積比率	12.07	370,460	370,460	344,681	6,445	19,334	
			臺北市政府社會局	按面積比率	14.62	448,726	448,726	417,501	7,806	23,419	
			臺北市政府環境保護局	按面積比率	1.28	39,287	39,287	36,553	684	2,050	
			臺北市立圖書館民生分館	按面積比率	28.09	862,155	862,155	802,162	14,998	44,995	
			臺北市政府工務局公園路燈工程管理處	按面積比率	8.47	259,966	259,966	241,877	4,522	13,567	

臺北市政府警察局松山分局 各項費用分攤表

中華民國106年度

單位：新臺幣元

科目名稱	預定完成工作總數		合辦單位	分攤方式	分攤比率%	總經費	本 年 度 預 算 數				說 明
	單位	數量					設 備 及 投 資				
							合計	施工費用	工程管理費	委外費用	
行政中心消防設備線路改善工程分攤款(松山所)			臺北市建築管理工程處	按面積比率	9.58	294,035	294,035	273,574	5,115	15,346	本工程由臺北市松山區公所主辦，總經費為 4,449,125元，依使用面積分攤，本分局松山派出所分攤比率為14.43%，應分攤金額 642,009元。
					100	4,449,125	4,449,125	3,979,539	139,284	330,302	
			臺北市松山區公所	按面積比率	42.62	1,896,217	1,896,217	1,696,080	59,363	140,774	
			臺北市松山區戶政事務所	按面積比率	21.92	975,248	975,248	872,315	30,531	72,402	
			臺北市松山區健康服務中心	按面積比率	18.86	839,105	839,105	750,541	26,269	62,295	
			臺北市立聯合醫院	按面積比率	2.17	96,546	96,546	86,356	3,022	7,168	
			臺北市政府警察局松山分局	按面積比率	14.43	642,009	642,009	574,247	20,099	47,663	

臺北市政府警察局松山分局
資 本 支 出 分 析 表

11-1-2-45

中華民國106年度

單位：新臺幣元

機 關 及 計 畫 名 稱	合 計	土 地	房 屋 建 築 及 設 備 費	公 共 建 設 及 設 施 費	機 械 設 備 費	運 輸 設 備 費	資 訊 軟 硬 體 設 備 費	雜 項 設 備 費	權 利	投 資	獎 補 助 及 損 失
松山分局	2,287,698		1,844,892				30,000	412,806			
建築及設備	2,287,698		1,844,892				30,000	412,806			
營建工程	1,844,892		1,844,892								
其他設備	442,806						30,000	412,806			

臺北市警察局長松山分局

車輛明細表

中華民國106年度

單位：新臺幣元

工作計畫別	車輛種類	車號	廠牌及引擎號碼	購置年月	汽缸總排氣量 立方公分	合計	牌照稅	燃料使用費	油料(全年)			液化石油氣(全年)			養護費	檢驗執照 及保險費
									數量 (公升)	單價	金額	數量 (公升)	單價	金額		
行政管理 合計		304輛 偵防車 巡邏車 偵防機車 巡邏機車 警備、巡邏、 偵防用客貨兩 用車 警用工程車				6,172,632		38,400			3,782,404			1,948,580	403,248	
	偵防車	8092-VB	中華4G69L015761	2009.09	2,378	101,617			2,004.00	23.60	47,294			49,000	5,323	
	偵防車	2091-QH	中華4G69L016608	2010.10	2,378	101,617			2,004.00	23.60	47,294			49,000	5,323	
	偵防車	3801-QH	國瑞3ZRA763569	2011.10	1,987	101,617			2,004.00	23.60	47,294			49,000	5,323	
	偵防車	6715-UX	中華4G69L017716	2012.06	2,378	85,617			2,004.00	23.60	47,294			33,000	5,323	
	偵防車	6772-UX	中華4G69L017719	2012.06	2,378	85,617			2,004.00	23.60	47,294			33,000	5,323	
	偵防車	AAF-5223	中華4B12D031007	2013.06	2,359	85,317			2,004.00	23.60	47,294			33,000	5,023	
	偵防車	AAF-5235	中華4B12D031050	2013.06	2,359	85,317			2,004.00	23.60	47,294			33,000	5,023	
	偵防車	AGL-7883	國瑞3ZRX409633	2014.05	1,987	76,317			2,004.00	23.60	47,294			24,000	5,023	
	偵防車	ANA-0971	中華4J12RE04735	2015.07	2,359	76,317			2,004.00	23.60	47,294			24,000	5,023	
	偵防車	ANA-1102	中華4J12RE04730	2015.07	2,359	76,317			2,004.00	23.60	47,294			24,000	5,023	
	偵防車	ANY-9129	納智捷G22TGC0001271	2016.07	2,198	60,617			2,004.00	23.60	47,294			8,300	5,023	
	偵防車	5467-QX	106年度汰換	2017.07	2,350	60,617			2,004.00	23.60	47,294			8,300	5,023	
	巡邏車	1498-UW	中華4G69L014895	2008.07	2,378	101,617			2,004.00	23.60	47,294			49,000	5,323	
	巡邏車	7983-VB	中華4G69L015809	2009.09	2,378	101,617			2,004.00	23.60	47,294			49,000	5,323	
	巡邏車	2152-QH	中華4G69L016649	2010.10	2,378	101,617			2,004.00	23.60	47,294			49,000	5,323	
	巡邏車	2153-QH	中華4G69L016650	2010.10	2,378	101,617			2,004.00	23.60	47,294			49,000	5,323	
	巡邏車	2155-QH	中華4G69L016651	2010.10	2,378	101,617			2,004.00	23.60	47,294			49,000	5,323	
	巡邏車	3156-QH	中華4G69L01719A	2011.09	2,378	101,617			2,004.00	23.60	47,294			49,000	5,323	
	巡邏車	3157-QH	中華4G69L017196	2011.09	2,378	101,617			2,004.00	23.60	47,294			49,000	5,323	
	巡邏車	3160-QH	中華4G69L017197	2011.09	2,378	101,617			2,004.00	23.60	47,294			49,000	5,323	
	巡邏車	6931-UX	中華4G69L017605	2012.06	2,378	85,617			2,004.00	23.60	47,294			33,000	5,323	
	巡邏車	6932-UX	中華4G69L017608	2012.06	2,378	85,617			2,004.00	23.60	47,294			33,000	5,323	
	巡邏車	6933-UX	中華4G69L017609	2012.06	2,378	85,617			2,004.00	23.60	47,294			33,000	5,323	
	巡邏車	6937-UX	中華4G69L017610	2012.06	2,378	85,617			2,004.00	23.60	47,294			33,000	5,323	
	巡邏車	AAF-5116	納智捷G20TEE002369	2013.06	1,998	85,317			2,004.00	23.60	47,294			33,000	5,023	
	巡邏車	AAF-5117	納智捷G20TEE002371	2013.06	1,998	85,317			2,004.00	23.60	47,294			33,000	5,023	
	巡邏車	AAF-5121	納智捷G20TEE002372	2013.06	1,998	85,317			2,004.00	23.60	47,294			33,000	5,023	
	巡邏車	AAF-5122	納智捷G20TEE002377	2013.06	1,998	85,317			2,004.00	23.60	47,294			33,000	5,023	

臺北市警察局長山分局

11-1-2-47

車輛明細表

中華民國106年度

單位：新臺幣元

工作計畫別	車輛種類	車號	廠牌及引擎號碼	購置年月	汽缸總排氣量 立方公分	合計	牌照稅	燃料使用費	油料(全年)			液化石油氣(全年)			養護費	檢驗執照 及保險費
									數量 (公升)	單價	金額	數量 (公升)	單價	金額		
	巡邏車	AFG-2192	納智捷G20TEE002466	2013.11	1,998	85,317			2,004.00	23.60	47,294				33,000	5,023
	巡邏車	AGL-7726	中華4B12D035297	2014.07	2,359	76,317			2,004.00	23.60	47,294				24,000	5,023
	巡邏車	ALG-7730	中華4B12D035299	2014.07	2,359	76,317			2,004.00	23.60	47,294				24,000	5,023
	巡邏車	ALG-7731	中華4B12D03530A	2014.07	2,359	76,317			2,004.00	23.60	47,294				24,000	5,023
	巡邏車	ANA-1109	中華4J12RE04707	2015.07	2,359	76,317			2,004.00	23.60	47,294				24,000	5,023
	巡邏車	ANA-1132	中華4J12RE04709	2015.07	2,359	76,317			2,004.00	23.60	47,294				24,000	5,023
	巡邏車	ANA-1151	中華4J12RE04711	2015.07	2,359	76,317			2,004.00	23.60	47,294				24,000	5,023
	巡邏車	ANY-9093	中華4J12RE08100	2016.07	2,359	60,617			2,004.00	23.60	47,294				8,300	5,023
	巡邏車	ANY-9102	中華4J12RE08132	2016.07	2,359	60,617			2,004.00	23.60	47,294				8,300	5,023
	巡邏車	4307-QT	106年度汰換	2017.07	2,378	60,617			2,004.00	23.60	47,294				8,300	5,023
	偵防機車	CRB-003	光陽SG30AA-600832	2004.12	149	10,011		600	300.00	23.60	7,080				1,620	711
	偵防機車	CRB-005	光陽SG30AA-600833	2004.12	149	10,011		600	300.00	23.60	7,080				1,620	711
	偵防機車	CRB-007	光陽SG30AA-600892	2004.12	149	10,011		600	300.00	23.60	7,080				1,620	711
	偵防機車	CRB-026	光陽SG30AA-600901	2004.12	149	10,011		600	300.00	23.60	7,080				1,620	711
	偵防機車	CVF-352	三陽KJ000122	2005.07	150	10,011		600	300.00	23.60	7,080				1,620	711
	偵防機車	CVF-353	三陽KJ000123	2005.07	150	10,011		600	300.00	23.60	7,080				1,620	711
	偵防機車	CVF-355	三陽KJ000146	2005.07	150	10,011		600	300.00	23.60	7,080				1,620	711
	偵防機車	CVF-356	三陽KJ000147	2005.07	150	10,011		600	300.00	23.60	7,080				1,620	711
	偵防機車	CVF-357	三陽KJ000148	2005.07	150	10,011		600	300.00	23.60	7,080				1,620	711
	偵防機車	CVF-358	三陽KJ000175	2005.07	150	10,011		600	300.00	23.60	7,080				1,620	711
	偵防機車	CVF-359	三陽KJ000176	2005.07	150	10,011		600	300.00	23.60	7,080				1,620	711
	偵防機車	857-HTR	哈特佛03048235	2011.10	149	10,011		600	300.00	23.60	7,080				1,620	711
	偵防機車	901-HTR	哈特佛03048065	2011.10	149	10,011		600	300.00	23.60	7,080				1,620	711
	偵防機車	ADQ-3017	三陽KJ218560	2013.05	150	10,011		600	300.00	23.60	7,080				1,620	711
	偵防機車	ADQ-3018	三陽KJ218561	2013.05	150	10,011		600	300.00	23.60	7,080				1,620	711
	偵防機車	ADQ-3063	三陽KJ218516	2013.05	150	10,011		600	300.00	23.60	7,080				1,620	711
	偵防機車	ADQ-3065	三陽KJ218517	2013.05	150	10,011		600	300.00	23.60	7,080				1,620	711
	偵防機車	ADQ-3096	三陽KJ218478	2013.05	150	10,011		600	300.00	23.60	7,080				1,620	711
	偵防機車	ADQ-3097	三陽KJ218479	2013.05	150	10,011		600	300.00	23.60	7,080				1,620	711
	偵防機車	ADQ-7760	三陽KJ218216	2013.07	150	10,011		600	300.00	23.60	7,080				1,620	711
	偵防機車	ADQ-7762	三陽KJ218217	2013.07	150	10,011		600	300.00	23.60	7,080				1,620	711
	偵防機車	ADQ-7763	三陽KJ218218	2013.07	150	10,011		600	300.00	23.60	7,080				1,620	711
	偵防機車	ADQ-7766	三陽KJ218219	2013.07	150	10,011		600	300.00	23.60	7,080				1,620	711
	偵防機車	ADQ-7988	三陽KJ218067	2013.07	150	10,011		600	300.00	23.60	7,080				1,620	711
	偵防機車	ADQ-7992	三陽KJ218068	2013.07	150	10,011		600	300.00	23.60	7,080				1,620	711
	偵防機車	ADQ-8001	三陽KJ218069	2013.07	150	10,011		600	300.00	23.60	7,080				1,620	711
	偵防機車	ADQ-8005	三陽KJ218070	2013.07	150	10,011		600	300.00	23.60	7,080				1,620	711
	偵防機車	ADQ-8073	三陽KJ218382	2013.07	150	10,011		600	300.00	23.60	7,080				1,620	711
	偵防機車	ADQ-8075	三陽KJ218383	2013.07	150	10,011		600	300.00	23.60	7,080				1,620	711

臺北市政府警察局松山分局

車輛明細表

中華民國106年度

單位：新臺幣元

工作計畫別	車輛種類	車號	廠牌及引擎號碼	購置年月	汽缸總排氣量 立方公分	合計	牌照稅	燃料使用費	油料(全年)			液化石油氣(全年)			養護費	檢驗執照 及保險費
									數量 (公升)	單價	金額	數量 (公升)	單價	金額		
	偵防機車	ADQ-8077	三陽KJ218385	2013.07	150	10,011		600	300.00	23.60	7,080				1,620	711
	偵防機車	ADQ-8079	三陽KJ218386	2013.07	150	10,011		600	300.00	23.60	7,080				1,620	711
	偵防機車	MGN-7360	捷穎JNP81WG00425	2016.07	149	10,011		600	300.00	23.60	7,080				1,620	711
	偵防機車	MGN-7361	捷穎JNP81WG00271	2016.07	149	10,011		600	300.00	23.60	7,080				1,620	711
	偵防機車	MGN-7362	捷穎JNP81WG00219	2016.07	149	10,011		600	300.00	23.60	7,080				1,620	711
	偵防機車	MGN-7363	捷穎JNP81WG00246	2016.07	149	10,011		600	300.00	23.60	7,080				1,620	711
	偵防機車	MGN-7365	捷穎JNP81WG00420	2016.07	149	10,011		600	300.00	23.60	7,080				1,620	711
	偵防機車	MGN-7366	捷穎JNP81WG00357	2016.07	149	10,011		600	300.00	23.60	7,080				1,620	711
	偵防機車	MGN-7367	捷穎JNP81WG00273	2016.07	149	10,011		600	300.00	23.60	7,080				1,620	711
	偵防機車	MGN-7368	捷穎JNP81WG00275	2016.07	149	10,011		600	300.00	23.60	7,080				1,620	711
	偵防機車	MGN-7369	捷穎JNP81WG00371	2016.07	149	10,011		600	300.00	23.60	7,080				1,620	711
	偵防機車	MGN-7370	捷穎JNP81WG00412	2016.07	149	10,011		600	300.00	23.60	7,080				1,620	711
	偵防機車	MGN-7371	捷穎JNP81WG00241	2016.07	149	10,011		600	300.00	23.60	7,080				1,620	711
	偵防機車	MGN-7372	捷穎JNP81WG00387	2016.07	149	10,011		600	300.00	23.60	7,080				1,620	711
	偵防機車	MGN-7373	捷穎JNP81WG00389	2016.07	149	10,011		600	300.00	23.60	7,080				1,620	711
	偵防機車	MGN-7375	捷穎JNP81WG00362	2016.07	149	10,011		600	300.00	23.60	7,080				1,620	711
	偵防機車	MGN-7376	捷穎JNP81WG00351	2016.07	149	10,011		600	300.00	23.60	7,080				1,620	711
	偵防機車	MGN-7377	捷穎JNP81WG00390	2016.07	149	10,011		600	300.00	23.60	7,080				1,620	711
	偵防機車	MGN-7378	捷穎JNP81WG00256	2016.07	149	10,011		600	300.00	23.60	7,080				1,620	711
	偵防機車	MGN-7379	捷穎JNP81WG00417	2016.07	149	10,011		600	300.00	23.60	7,080				1,620	711
	偵防機車	MGN-7380	捷穎JNP81WG00405	2016.07	149	10,011		600	300.00	23.60	7,080				1,620	711
	偵防機車	MGN-7381	捷穎JNP81WG00259	2016.07	149	10,011		600	300.00	23.60	7,080				1,620	711
	偵防機車	MGN-7382	捷穎JNP81WG00217	2016.07	149	10,011		600	300.00	23.60	7,080				1,620	711
	偵防機車	MGN-7383	捷穎JNP81WG00248	2016.07	149	10,011		600	300.00	23.60	7,080				1,620	711
	偵防機車	MGN-7385	捷穎JNP81WG00406	2016.07	149	10,011		600	300.00	23.60	7,080				1,620	711
	偵防機車	MGN-7386	捷穎JNP81WG00384	2016.07	149	10,011		600	300.00	23.60	7,080				1,620	711
	偵防機車	MGN-7387	捷穎JNP81WG00385	2016.07	149	10,011		600	300.00	23.60	7,080				1,620	711
	偵防機車	MGN-7388	捷穎JNP81WG00379	2016.07	149	10,011		600	300.00	23.60	7,080				1,620	711
	偵防機車	MGN-7389	捷穎JNP81WG00398	2016.07	149	10,011		600	300.00	23.60	7,080				1,620	711
	偵防機車	BQN-302	106年度汰換	2017.07	149	10,011		600	300.00	23.60	7,080				1,620	711
	偵防機車	BQN-307	106年度汰換	2017.07	149	10,011		600	300.00	23.60	7,080				1,620	711
	偵防機車	CRA-999	106年度汰換	2017.07	149	10,011		600	300.00	23.60	7,080				1,620	711
	偵防機車	CRB-001	106年度汰換	2017.07	149	10,011		600	300.00	23.60	7,080				1,620	711
	偵防機車	CRB-006	106年度汰換	2017.07	149	10,011		600	300.00	23.60	7,080				1,620	711
	偵防機車	CRB-008	106年度汰換	2017.07	149	10,011		600	300.00	23.60	7,080				1,620	711
	巡邏機車	550-EQJ	三陽FD205195	2009.06	125	10,091			300.00	23.60	7,080				2,300	711
	巡邏機車	553-EQJ	三陽FD205198	2009.06	125	10,091			300.00	23.60	7,080				2,300	711
	巡邏機車	557-EQJ	三陽FD205200	2009.06	125	10,091			300.00	23.60	7,080				2,300	711
	巡邏機車	560-EQJ	三陽FD205203	2009.06	125	10,091			300.00	23.60	7,080				2,300	711

臺北市政府警察局松山分局

11-1-2-49

車輛明細表

中華民國106年度

單位：新臺幣元

工作計畫別	車輛種類	車號	廠牌及引擎號碼	購置年月	汽缸總排氣量 立方公分	合計	牌照稅	燃料使用費	油料(全年)			液化石油氣(全年)			養護費	檢驗執照 及保險費
									數量 (公升)	單價	金額	數量 (公升)	單價	金額		
	巡邏機車	561-EQJ	三陽FD205205	2009.06	125	10,091			300.00	23.60	7,080				2,300	711
	巡邏機車	562-EQJ	三陽KE100097	2009.06	101	10,091			300.00	23.60	7,080				2,300	711
	巡邏機車	565-EQJ	三陽KE100099	2009.06	101	10,091			300.00	23.60	7,080				2,300	711
	巡邏機車	566-EQJ	三陽KE100100	2009.06	101	10,091			300.00	23.60	7,080				2,300	711
	巡邏機車	567-EQJ	三陽KE100101	2009.06	101	10,091			300.00	23.60	7,080				2,300	711
	巡邏機車	596-HQA	光陽SJ30DC-104439	2010.11	150	10,091			300.00	23.60	7,080				2,300	711
	巡邏機車	597-HQA	光陽SJ30DC-104440	2010.11	150	10,091			300.00	23.60	7,080				2,300	711
	巡邏機車	598-HQA	光陽SJ30DC-104441	2010.11	150	10,091			300.00	23.60	7,080				2,300	711
	巡邏機車	712-HQA	光陽SJ30DC-104543	2010.11	149	10,091			300.00	23.60	7,080				2,300	711
	巡邏機車	716-HQA	光陽SJ30DC-104547	2010.11	149	10,091			300.00	23.60	7,080				2,300	711
	巡邏機車	717-HQA	光陽SJ30DC-104548	2010.11	149	10,091			300.00	23.60	7,080				2,300	711
	巡邏機車	718-HQA	光陽SJ30DC-104549	2010.11	149	10,091			300.00	23.60	7,080				2,300	711
	巡邏機車	719-HQA	光陽SJ30DC-104550	2010.11	149	10,091			300.00	23.60	7,080				2,300	711
	巡邏機車	720-HQA	光陽SJ30DC-104551	2010.11	149	10,091			300.00	23.60	7,080				2,300	711
	巡邏機車	721-HQA	光陽SJ30DC-104552	2010.11	149	10,091			300.00	23.60	7,080				2,300	711
	巡邏機車	036-HRM	光陽SJ30EA-101727	2011.10	149	10,091			300.00	23.60	7,080				2,300	711
	巡邏機車	037-HRM	光陽SJ30EA-101728	2011.10	149	10,091			300.00	23.60	7,080				2,300	711
	巡邏機車	038-HRM	光陽SJ30EA-101729	2011.10	149	10,091			300.00	23.60	7,080				2,300	711
	巡邏機車	039-HRM	光陽SJ30EA-101730	2011.10	149	10,091			300.00	23.60	7,080				2,300	711
	巡邏機車	050-HRM	光陽SJ30EA-101731	2011.10	149	10,091			300.00	23.60	7,080				2,300	711
	巡邏機車	051-HRM	光陽SJ30EA-101732	2011.10	149	10,091			300.00	23.60	7,080				2,300	711
	巡邏機車	052-HRM	光陽SJ30EA-101733	2011.10	149	10,091			300.00	23.60	7,080				2,300	711
	巡邏機車	053-HRM	光陽SJ30EA-101735	2011.10	149	10,091			300.00	23.60	7,080				2,300	711
	巡邏機車	055-HRM	光陽SJ30EA-101736	2011.10	149	10,091			300.00	23.60	7,080				2,300	711
	巡邏機車	056-HRM	光陽SJ30EA-101737	2011.10	149	10,091			300.00	23.60	7,080				2,300	711
	巡邏機車	057-HRM	光陽SJ30EA-101738	2011.10	149	10,091			300.00	23.60	7,080				2,300	711
	巡邏機車	058-HRM	光陽SJ30EA-101739	2011.10	149	10,091			300.00	23.60	7,080				2,300	711
	巡邏機車	059-HRM	光陽SJ30EA-101740	2011.10	149	10,091			300.00	23.60	7,080				2,300	711
	巡邏機車	060-HRM	光陽SJ30EA-101741	2011.10	149	10,091			300.00	23.60	7,080				2,300	711
	巡邏機車	061-HRM	光陽SJ30EA-101742	2011.10	149	10,091			300.00	23.60	7,080				2,300	711
	巡邏機車	062-HRM	光陽SJ30EA-101743	2011.10	149	10,091			300.00	23.60	7,080				2,300	711
	巡邏機車	063-HRM	光陽SJ30EA-101745	2011.10	149	10,091			300.00	23.60	7,080				2,300	711
	巡邏機車	065-HRM	光陽SJ30EA-101746	2011.10	149	10,091			300.00	23.60	7,080				2,300	711
	巡邏機車	160-HUW	三陽KJ216831	2012.07	150	10,091			300.00	23.60	7,080				2,300	711
	巡邏機車	161-HUW	三陽KJ216832	2012.07	150	10,091			300.00	23.60	7,080				2,300	711
	巡邏機車	162-HUW	三陽KJ216833	2012.07	150	10,091			300.00	23.60	7,080				2,300	711
	巡邏機車	163-HUW	三陽KJ216835	2012.07	150	10,091			300.00	23.60	7,080				2,300	711
	巡邏機車	165-HUW	三陽KJ216836	2012.07	150	10,091			300.00	23.60	7,080				2,300	711
	巡邏機車	167-HUW	三陽KJ216838	2012.07	150	10,091			300.00	23.60	7,080				2,300	711

臺北市警察局長松山分局

車輛明細表

中華民國106年度

單位：新臺幣元

工作計畫別	車輛種類	車號	廠牌及引擎號碼	購置年月	汽缸總排氣量 立方公分	合計	牌照稅	燃料使用費	油料(全年)			液化石油氣(全年)			養護費	檢驗執照 及保險費
									數量 (公升)	單價	金額	數量 (公升)	單價	金額		
	巡邏機車	169-HUW	三陽KJ216839	2012.07	150	10,091			300.00	23.60	7,080				2,300	711
	巡邏機車	170-HUW	三陽KJ216850	2012.07	150	10,091			300.00	23.60	7,080				2,300	711
	巡邏機車	171-HUW	三陽KJ216851	2012.07	150	10,091			300.00	23.60	7,080				2,300	711
	巡邏機車	172-HUW	三陽KJ216852	2012.07	150	10,091			300.00	23.60	7,080				2,300	711
	巡邏機車	173-HUW	三陽KJ216853	2012.07	150	10,091			300.00	23.60	7,080				2,300	711
	巡邏機車	175-HUW	三陽KJ216855	2012.07	150	10,091			300.00	23.60	7,080				2,300	711
	巡邏機車	176-HUW	三陽KJ216856	2012.07	150	10,091			300.00	23.60	7,080				2,300	711
	巡邏機車	177-HUW	三陽KJ216857	2012.07	150	10,091			300.00	23.60	7,080				2,300	711
	巡邏機車	178-HUW	三陽KJ216858	2012.07	150	10,091			300.00	23.60	7,080				2,300	711
	巡邏機車	179-HUW	三陽KJ216859	2012.07	150	10,091			300.00	23.60	7,080				2,300	711
	巡邏機車	180-HUW	三陽KJ216860	2012.07	150	10,091			300.00	23.60	7,080				2,300	711
	巡邏機車	181-HUW	三陽KJ216861	2012.07	150	10,091			300.00	23.60	7,080				2,300	711
	巡邏機車	182-HUW	三陽KJ216862	2012.07	150	10,091			300.00	23.60	7,080				2,300	711
	巡邏機車	183-HUW	三陽KJ216863	2012.07	150	10,091			300.00	23.60	7,080				2,300	711
	巡邏機車	185-HUW	三陽KJ216865	2012.07	150	10,091			300.00	23.60	7,080				2,300	711
	巡邏機車	186-HUW	三陽KJ216866	2012.07	150	10,091			300.00	23.60	7,080				2,300	711
	巡邏機車	187-HUW	三陽KJ216867	2012.07	150	10,091			300.00	23.60	7,080				2,300	711
	巡邏機車	188-HUW	三陽KJ216868	2012.07	150	10,091			300.00	23.60	7,080				2,300	711
	巡邏機車	189-HUW	三陽KJ216869	2012.07	150	10,091			300.00	23.60	7,080				2,300	711
	巡邏機車	190-HUW	三陽KJ216870	2012.07	150	10,091			300.00	23.60	7,080				2,300	711
	巡邏機車	191-HUW	三陽KJ216871	2012.07	150	10,091			300.00	23.60	7,080				2,300	711
	巡邏機車	192-HUW	三陽KJ216872	2012.07	150	10,091			300.00	23.60	7,080				2,300	711
	巡邏機車	193-HUW	三陽KJ216873	2012.07	150	10,091			300.00	23.60	7,080				2,300	711
	巡邏機車	195-HUW	三陽KJ216875	2012.07	150	10,091			300.00	23.60	7,080				2,300	711
	巡邏機車	831-JYA	三陽KJ217312	2012.09	150	10,091			300.00	23.60	7,080				2,300	711
	巡邏機車	853-JYA	三陽KJ217325	2012.09	150	10,091			300.00	23.60	7,080				2,300	711
	巡邏機車	903-JYA	三陽KJ217379	2012.09	150	10,091			300.00	23.60	7,080				2,300	711
	巡邏機車	905-JYA	三陽KJ217380	2012.09	150	10,091			300.00	23.60	7,080				2,300	711
	巡邏機車	906-JYA	三陽KJ217381	2012.09	150	10,091			300.00	23.60	7,080				2,300	711
	巡邏機車	907-JYA	三陽KJ217382	2012.09	150	10,091			300.00	23.60	7,080				2,300	711
	巡邏機車	908-JYA	三陽KJ217383	2012.09	150	10,091			300.00	23.60	7,080				2,300	711
	巡邏機車	909-JYA	三陽KJ217385	2012.09	150	10,091			300.00	23.60	7,080				2,300	711
	巡邏機車	910-JYA	三陽KJ217386	2012.09	150	10,091			300.00	23.60	7,080				2,300	711
	巡邏機車	ADQ-3212	三陽KJ218687	2013.05	150	10,091			300.00	23.60	7,080				2,300	711
	巡邏機車	ADQ-3215	三陽KJ218689	2013.05	150	10,091			300.00	23.60	7,080				2,300	711
	巡邏機車	ADQ-3592	三陽KJ218959	2013.05	150	10,091			300.00	23.60	7,080				2,300	711
	巡邏機車	ADQ-3593	三陽KJ218960	2013.05	150	10,091			300.00	23.60	7,080				2,300	711
	巡邏機車	ADQ-3595	三陽KJ218961	2013.05	150	10,091			300.00	23.60	7,080				2,300	711
	巡邏機車	ADQ-3596	三陽KJ218962	2013.05	150	10,091			300.00	23.60	7,080				2,300	711

臺北市警察局長松山分局

11-1-2-51

車輛明細表

中華民國106年度

單位：新臺幣元

工作計畫別	車輛種類	車號	廠牌及引擎號碼	購置年月	汽缸總排氣量 立方公分	合計	牌照稅	燃料使用費	油料(全年)			液化石油氣(全年)			養護費	檢驗執照 及保險費
									數量 (公升)	單價	金額	數量 (公升)	單價	金額		
	巡邏機車	ADQ-3597	三陽KJ218963	2013.05	150	10,091			300.00	23.60	7,080				2,300	711
	巡邏機車	ADQ-3598	三陽KJ218965	2013.05	150	10,091			300.00	23.60	7,080				2,300	711
	巡邏機車	ADQ-3599	三陽KJ218966	2013.05	150	10,091			300.00	23.60	7,080				2,300	711
	巡邏機車	ADQ-3600	三陽KJ218967	2013.05	150	10,091			300.00	23.60	7,080				2,300	711
	巡邏機車	ADQ-3601	三陽KJ218968	2013.05	150	10,091			300.00	23.60	7,080				2,300	711
	巡邏機車	ADQ-3602	三陽KJ218969	2013.05	150	10,091			300.00	23.60	7,080				2,300	711
	巡邏機車	ADQ-3603	三陽KJ218970	2013.05	150	10,091			300.00	23.60	7,080				2,300	711
	巡邏機車	ADQ-3605	三陽KJ218971	2013.05	150	10,091			300.00	23.60	7,080				2,300	711
	巡邏機車	ADQ-3606	三陽KJ218972	2013.05	150	10,091			300.00	23.60	7,080				2,300	711
	巡邏機車	ADQ-3607	三陽KJ218973	2013.05	150	10,091			300.00	23.60	7,080				2,300	711
	巡邏機車	ADQ-3608	三陽KJ218975	2013.05	150	10,091			300.00	23.60	7,080				2,300	711
	巡邏機車	ADQ-3609	三陽KJ218976	2013.05	150	10,091			300.00	23.60	7,080				2,300	711
	巡邏機車	ADQ-3610	三陽KJ218977	2013.05	150	10,091			300.00	23.60	7,080				2,300	711
	巡邏機車	ADQ-3611	三陽KJ218978	2013.05	150	10,091			300.00	23.60	7,080				2,300	711
	巡邏機車	ADQ-3612	三陽KJ218979	2013.05	150	10,091			300.00	23.60	7,080				2,300	711
	巡邏機車	ADQ-3613	三陽KJ218980	2013.05	150	10,091			300.00	23.60	7,080				2,300	711
	巡邏機車	ADQ-3615	三陽KJ218981	2013.05	150	10,091			300.00	23.60	7,080				2,300	711
	巡邏機車	ADQ-3616	三陽KJ218982	2013.05	150	10,091			300.00	23.60	7,080				2,300	711
	巡邏機車	ADQ-3617	三陽KJ218983	2013.05	150	10,091			300.00	23.60	7,080				2,300	711
	巡邏機車	ADQ-3618	三陽KJ218985	2013.05	150	10,091			300.00	23.60	7,080				2,300	711
	巡邏機車	ADQ-3619	三陽KJ218986	2013.05	150	10,091			300.00	23.60	7,080				2,300	711
	巡邏機車	ADQ-3620	三陽KJ218987	2013.05	150	10,091			300.00	23.60	7,080				2,300	711
	巡邏機車	ADQ-3621	三陽KJ218988	2013.05	150	10,091			300.00	23.60	7,080				2,300	711
	巡邏機車	ADQ-9957	光陽SJ30EA-105297	2013.07	149	10,091			300.00	23.60	7,080				2,300	711
	巡邏機車	ADQ-9958	光陽SJ30EA-105298	2013.07	149	10,091			300.00	23.60	7,080				2,300	711
	巡邏機車	ADQ-9959	光陽SJ30EA-105299	2013.07	149	10,091			300.00	23.60	7,080				2,300	711
	巡邏機車	ADQ-9960	光陽SJ30EA-105300	2013.07	149	10,091			300.00	23.60	7,080				2,300	711
	巡邏機車	ADQ-9961	光陽SJ30EA-105301	2013.07	149	10,091			300.00	23.60	7,080				2,300	711
	巡邏機車	ADQ-9962	光陽SJ30EA-105302	2013.07	149	10,091			300.00	23.60	7,080				2,300	711
	巡邏機車	ADQ-9963	光陽SJ30EA-105303	2013.07	149	10,091			300.00	23.60	7,080				2,300	711
	巡邏機車	ADQ-9965	光陽SJ30EA-105305	2013.07	149	10,091			300.00	23.60	7,080				2,300	711
	巡邏機車	ADQ-9966	光陽SJ30EA-105306	2013.07	149	10,091			300.00	23.60	7,080				2,300	711
	巡邏機車	ADQ-9967	光陽SJ30EA-105307	2013.07	149	10,091			300.00	23.60	7,080				2,300	711
	巡邏機車	ADQ-9968	光陽SJ30EA-105308	2013.07	149	10,091			300.00	23.60	7,080				2,300	711
	巡邏機車	ADQ-9969	光陽SJ30EA-105309	2013.07	149	10,091			300.00	23.60	7,080				2,300	711
	巡邏機車	ADQ-9970	光陽SJ30EA-105310	2013.07	149	10,091			300.00	23.60	7,080				2,300	711
	巡邏機車	ADQ-9971	光陽SJ30EA-105311	2013.07	149	10,091			300.00	23.60	7,080				2,300	711
	巡邏機車	ADQ-9972	光陽SJ30EA-105312	2013.07	149	10,091			300.00	23.60	7,080				2,300	711
	巡邏機車	ADQ-9973	光陽SJ30EA-105313	2013.07	149	10,091			300.00	23.60	7,080				2,300	711

臺北市警察警察局松山分局

車輛明細表

中華民國106年度

單位：新臺幣元

工作計畫別	車輛種類	車號	廠牌及引擎號碼	購置年月	汽缸總排氣量 立方公分	合計	牌照稅	燃料使用費	油料(全年)			液化石油氣(全年)			養護費	檢驗執照 及保險費
									數量 (公升)	單價	金額	數量 (公升)	單價	金額		
	巡邏機車	ADQ-9975	光陽SJ30EA-105315	2013.07	149	10,091			300.00	23.60	7,080				2,300	711
	巡邏機車	ADQ-9976	光陽SJ30EA-105316	2013.07	149	10,091			300.00	23.60	7,080				2,300	711
	巡邏機車	ADQ-9977	光陽SJ30EA-105317	2013.07	149	10,091			300.00	23.60	7,080				2,300	711
	巡邏機車	ADQ-9978	光陽SJ30EA-105318	2013.07	149	10,091			300.00	23.60	7,080				2,300	711
	巡邏機車	ADQ-9979	光陽SJ30EA-105319	2013.07	149	10,091			300.00	23.60	7,080				2,300	711
	巡邏機車	ADQ-9980	光陽SJ30EA-105320	2013.07	149	10,091			300.00	23.60	7,080				2,300	711
	巡邏機車	ADQ-9981	光陽SJ30EA-105321	2013.07	149	10,091			300.00	23.60	7,080				2,300	711
	巡邏機車	ADQ-9982	光陽SJ30EA-105322	2013.07	149	10,091			300.00	23.60	7,080				2,300	711
	巡邏機車	ADQ-9983	光陽SJ30EA-105323	2013.07	149	10,091			300.00	23.60	7,080				2,300	711
	巡邏機車	ADQ-9985	光陽SJ30EA-105325	2013.07	149	10,091			300.00	23.60	7,080				2,300	711
	巡邏機車	ADQ-9986	光陽SJ30EA-105326	2013.07	149	10,091			300.00	23.60	7,080				2,300	711
	巡邏機車	ADQ-9987	光陽SJ30EA-105328	2013.07	149	10,091			300.00	23.60	7,080				2,300	711
	巡邏機車	ADQ-9989	光陽SJ30EA-105329	2013.07	149	10,091			300.00	23.60	7,080				2,300	711
	巡邏機車	ADQ-9990	光陽SJ30EA-105330	2013.07	149	10,091			300.00	23.60	7,080				2,300	711
	巡邏機車	ADQ-9991	光陽SJ30EA-105327	2013.07	149	10,091			300.00	23.60	7,080				2,300	711
	巡邏機車	ADQ-9992	光陽SJ30EA-105331	2013.07	149	10,091			300.00	23.60	7,080				2,300	711
	巡邏機車	ADQ-9993	光陽SJ30EA-105332	2013.07	149	10,091			300.00	23.60	7,080				2,300	711
	巡邏機車	ADQ-9995	光陽SJ30EA-105333	2013.07	149	10,091			300.00	23.60	7,080				2,300	711
	巡邏機車	ADQ-9996	光陽SJ30EA-105335	2013.07	149	10,091			300.00	23.60	7,080				2,300	711
	巡邏機車	ADQ-9997	光陽SJ30EA-105336	2013.07	149	10,091			300.00	23.60	7,080				2,300	711
	巡邏機車	ADQ-9998	光陽SJ30EA-105337	2013.07	149	10,091			300.00	23.60	7,080				2,300	711
	巡邏機車	ADR-0002	光陽SJ30EA-105338	2013.07	149	10,091			300.00	23.60	7,080				2,300	711
	巡邏機車	ADR-0003	光陽SJ30EA-105339	2013.07	149	10,091			300.00	23.60	7,080				2,300	711
	巡邏機車	ADR-0005	光陽SJ30EA-105340	2013.07	149	10,091			300.00	23.60	7,080				2,300	711
	巡邏機車	ADR-0006	光陽SJ30EA-105341	2013.07	149	10,091			300.00	23.60	7,080				2,300	711
	巡邏機車	ADR-0007	光陽SJ30EA-105342	2013.07	149	10,091			300.00	23.60	7,080				2,300	711
	巡邏機車	ADR-0008	光陽SJ30EA-105343	2013.07	149	10,091			300.00	23.60	7,080				2,300	711
	巡邏機車	ADR-0009	光陽SJ30EA-105345	2013.07	149	10,091			300.00	23.60	7,080				2,300	711
	巡邏機車	ADR-0010	光陽SJ30EA-105346	2013.07	149	10,091			300.00	23.60	7,080				2,300	711
	巡邏機車	ADR-0011	光陽SJ30EA-105347	2013.07	149	10,091			300.00	23.60	7,080				2,300	711
	巡邏機車	ADR-0012	光陽SJ30EA-105348	2013.07	149	10,091			300.00	23.60	7,080				2,300	711
	巡邏機車	ADR-0013	光陽SJ30EA-105349	2013.07	149	10,091			300.00	23.60	7,080				2,300	711
	巡邏機車	ADR-0015	光陽SJ30EA-105350	2013.07	149	10,091			300.00	23.60	7,080				2,300	711
	巡邏機車	AEP-2856	光陽SJ30EA-106909	2013.09	149	10,091			300.00	23.60	7,080				2,300	711
	巡邏機車	AEP-2857	光陽SJ30EA-106910	2013.09	149	10,091			300.00	23.60	7,080				2,300	711
	巡邏機車	AEP-2858	光陽SJ30EA-106911	2013.09	149	10,091			300.00	23.60	7,080				2,300	711
	巡邏機車	AEP-2859	光陽SJ30EA-106912	2013.09	149	10,091			300.00	23.60	7,080				2,300	711
	巡邏機車	AEP-2860	光陽SJ30EA-106913	2013.09	149	10,091			300.00	23.60	7,080				2,300	711
	巡邏機車	AEP-2861	光陽SJ30EA-106916	2013.09	149	10,091			300.00	23.60	7,080				2,300	711

臺北市警察警察局松山分局

11-1-2-53

車輛明細表

中華民國106年度

單位：新臺幣元

工作計畫別	車輛種類	車號	廠牌及引擎號碼	購置年月	汽缸總排氣量 立方公分	合計	牌照稅	燃料使用費	油料(全年)			液化石油氣(全年)			養護費	檢驗執照 及保險費
									數量 (公升)	單價	金額	數量 (公升)	單價	金額		
	巡邏機車	AEP-2862	光陽SJ30EA-106917	2013.09	149	10,091			300.00	23.60	7,080				2,300	711
	巡邏機車	AEP-2863	光陽SJ30EA-106918	2013.09	149	10,091			300.00	23.60	7,080				2,300	711
	巡邏機車	AEP-2865	光陽SJ30EA-106919	2013.09	149	10,091			300.00	23.60	7,080				2,300	711
	巡邏機車	AEP-2866	光陽SJ30EA-106920	2013.09	149	10,091			300.00	23.60	7,080				2,300	711
	巡邏機車	AEP-2961	光陽SJ30EA-106915	2013.09	149	10,091			300.00	23.60	7,080				2,300	711
	巡邏機車	MGN-7172	捷穎JNP81WG00104	2016.07	149	10,091			300.00	23.60	7,080				2,300	711
	巡邏機車	MGN-7173	捷穎JNP81WG00157	2016.07	149	10,091			300.00	23.60	7,080				2,300	711
	巡邏機車	MGN-7175	捷穎JNP81WG00095	2016.07	149	10,091			300.00	23.60	7,080				2,300	711
	巡邏機車	MGN-7176	捷穎JNP81WG00187	2016.07	149	10,091			300.00	23.60	7,080				2,300	711
	巡邏機車	MGN-7177	捷穎JNP81WG00144	2016.07	149	10,091			300.00	23.60	7,080				2,300	711
	巡邏機車	MGN-7178	捷穎JNP81WG00196	2016.07	149	10,091			300.00	23.60	7,080				2,300	711
	巡邏機車	MGN-7179	捷穎JNP81WG00204	2016.07	149	10,091			300.00	23.60	7,080				2,300	711
	巡邏機車	MGN-7180	捷穎JNP81WG00126	2016.07	149	10,091			300.00	23.60	7,080				2,300	711
	巡邏機車	MGN-7181	捷穎JNP81WG00178	2016.07	149	10,091			300.00	23.60	7,080				2,300	711
	巡邏機車	MGN-7182	捷穎JNP81WG00190	2016.07	149	10,091			300.00	23.60	7,080				2,300	711
	巡邏機車	MGN-7183	捷穎JNP81WG00068	2016.07	149	10,091			300.00	23.60	7,080				2,300	711
	巡邏機車	MGN-7185	捷穎JNP81WG00198	2016.07	149	10,091			300.00	23.60	7,080				2,300	711
	巡邏機車	032-CVH	106年度汰換	2017.07	150	10,091			300.00	23.60	7,080				2,300	711
	巡邏機車	033-CVH	106年度汰換	2017.07	150	10,091			300.00	23.60	7,080				2,300	711
	巡邏機車	036-CVH	106年度汰換	2017.07	150	10,091			300.00	23.60	7,080				2,300	711
	巡邏機車	037-CVH	106年度汰換	2017.07	150	10,091			300.00	23.60	7,080				2,300	711
	巡邏機車	038-CVH	106年度汰換	2017.07	150	10,091			300.00	23.60	7,080				2,300	711
	巡邏機車	389-CVH	106年度汰換	2017.07	150	10,091			300.00	23.60	7,080				2,300	711
	巡邏機車	390-CVH	106年度汰換	2017.07	150	10,091			300.00	23.60	7,080				2,300	711
	巡邏機車	391-CVH	106年度汰換	2017.07	150	10,091			300.00	23.60	7,080				2,300	711
	巡邏機車	500-CVH	106年度汰換	2017.07	150	10,091			300.00	23.60	7,080				2,300	711
	巡邏機車	501-CVH	106年度汰換	2017.07	150	10,091			300.00	23.60	7,080				2,300	711
	巡邏機車	502-CVH	106年度汰換	2017.07	150	10,091			300.00	23.60	7,080				2,300	711
	巡邏機車	506-CVH	106年度汰換	2017.07	150	10,091			300.00	23.60	7,080				2,300	711
	巡邏機車	507-CVH	106年度汰換	2017.07	150	10,091			300.00	23.60	7,080				2,300	711
	巡邏機車	508-CVH	106年度汰換	2017.07	150	10,091			300.00	23.60	7,080				2,300	711
	巡邏機車	509-CVH	106年度汰換	2017.07	150	10,091			300.00	23.60	7,080				2,300	711
	巡邏機車	512-CVH	106年度汰換	2017.07	150	10,091			300.00	23.60	7,080				2,300	711
	巡邏機車	515-CVH	106年度汰換	2017.07	150	10,091			300.00	23.60	7,080				2,300	711
	巡邏機車	516-CVH	106年度汰換	2017.07	150	10,091			300.00	23.60	7,080				2,300	711
	巡邏機車	517-CVH	106年度汰換	2017.07	150	10,091			300.00	23.60	7,080				2,300	711
	巡邏機車	518-CVH	106年度汰換	2017.07	150	10,091			300.00	23.60	7,080				2,300	711
	巡邏機車	519-CVH	106年度汰換	2017.07	150	10,091			300.00	23.60	7,080				2,300	711
	警備、巡邏、	9405-DR	慶眾AET038884	2004.04	2,461	86,891			1,380.00	23.60	32,568				49,000	5,323

臺北市政府警察局松山分局

車輛明細表

中華民國106年度

單位：新臺幣元

工作計畫別	車輛種類	車號	廠牌及引擎號碼	購置年月	汽缸總排氣量 立方公分	合計	牌照稅	燃料使用費	油料(全年)			液化石油氣(全年)			養護費	檢驗執照 及保險費
									數量 (公升)	單價	金額	數量 (公升)	單價	金額		
	偵防用客貨兩用車 警備、巡邏、偵防用客貨兩用車	6850-UX	納智捷G22TA013745	2012.06	2,198	70,891			1,380.00	23.60	32,568				33,000	5,323
	偵防用客貨兩用車 警備、巡邏、偵防用客貨兩用車	AAF-5187	納智捷G22TA015927	2013.06	2,198	70,591			1,380.00	23.60	32,568				33,000	5,023
	警用工程車	8D-4056	福特22206682A	2002.06	1,998	86,891			1,380.00	23.60	32,568				49,000	5,323

臺北市政府警察局松山分局
市政白皮書計畫項目預算編列情形表

11-1-2-55

篇名：社會照顧與安全篇

中華民國106年度

單位：新臺幣元

計畫項目	承辦機關	總需求	以前年度預算數	105年度預算數	106年度預算數	以後年度需求數
合計		322,086,612	107,362,204	107,362,204	107,362,204	
1. 增加警察的人力及待遇。目前警界人員少、工作累、獎勵差，故未來台北市警察員額應逐年補足，尤其是刑事警察的編制和預算，應寬列超勤加班費，提振工作士氣，提升犯罪偵防績效。		322,086,612	107,362,204	107,362,204	107,362,204	
(1) 警勤加給勤務繁重加成	松山分局	按年編列	40,401,937	40,401,937	40,401,937	
(2) 警勤加給刑事加成	松山分局	按年編列	2,869,587	2,869,587	2,869,587	
(3) 超勤加班費	松山分局	按年編列	64,090,680	64,090,680	64,090,680	

濟性綜合分類表

106年度

單位：新臺幣千元

資本支出 合計	資 本 移 轉			土地購 入	無形 資產 購置	出								
	投資及增資					固定資本形成								
	對營業 基金	對非營業 特種基金	對民間 企業			對企 業	對家庭及民間 非營利機構	對政府	對國 外	住宅	非住宅 房屋	其他營建 工程	運輸 工具	資訊 軟體
2,288									1,845			30	413	
2,288									1,845			30	413	