

中華民國 106 年度

7-2

議會  
審定

(自106年1月1日起至106年12月31日止)

臺北市政府工務局水利工程處

# 單 位 預 算

主辦會計人員 朱福根

機關長官 楊明祥

# 臺北市政府工務局水利工程處

## 目 次

中華民國106年度

一、預算總說明.....	第	1頁
二、主要表		
(一)歲入預算表.....	第	9頁
(二)歲出預算表.....	第	15頁
三、附屬表		
(一)歲入項目說明提要、歲入明細表.....	第	23頁
(二)歲出計畫提要及分支項目概況表暨人事費分析表		
1.一般行政		
行政管理.....	第	47頁
2.水利行政		
水利管理及維護.....	第	58頁
3.建築及設備		
交通及運輸設備.....	第	81頁
其他設備.....	第	82頁
4.環境衛生及河川工程		
河川工程.....	第	84頁
雨水下水道工程.....	第	101頁
四、參考表		
(一)歲出用途別科目分析表.....	第	110頁
(二)歲出人事費彙計表.....	第	112頁

# 臺北市政府工務局水利工程處

## 目 次

中華民國106年度

(三)聘僱人員薪津及保險費彙計表.....	第	114頁
(四)資本支出分析表.....	第	115頁
(五)車輛明細表.....	第	116頁
(六)繼續性計畫分年資金需求表.....	第	121頁
(七)新興計畫分年資金需求表.....	第	123頁
(八)歲出按職能及經濟性綜合分類表.....	第	124頁

預算總說明

中華民國 106 年度

一、現行法定職掌及組織系統圖：

(一)機關主要職掌：

本處組織規程暨編制表奉考試院 95 年 12 月 15 日考授銓法四字第 0952676407 號函同意備查，掌理全市有關水利與下水道等工程之增建、改善及公共設施之維護管理等工作。

(二)內部分層業務：

本處置處長 1 人，承工務局局長之命，綜理處務，並指揮監督所屬員工，置副處長 2 人，襄理處務，下設 8 科、5 室；本處預算員額 874 人(職員 310 人、駐衛警 40 人、技工 460 人、駕駛 37 人、工友 11 人、聘僱人員 16 人)。其內部分層業務如下：

綜合計畫科：掌理中、長期工程計畫、年度預算整編、土地取得、地上物、地下物拆遷補償及工程研考等事項。

河川工程科：掌理河川水利工程、雨水抽水站工程之新建及養護，改善與增建、規劃及設計等事項。

河川管理科：掌理本市所轄河川維護管理工作，包括審核河川地使用申請、防洪陸閘及疏散門之管理與啟閉業務、違反水利法案件之取締及行政罰鍰作業、高灘地休憩設施之小型維護工程設計及監造、高灘地之經營及維護管理、水域遊憩活動之管理、藍色公路碼頭之維護及河川地美化等事項。

雨水下水道工程科：掌理雨水下水道等工程之新建及維護，改善與增建、規劃、設計、管理等事項。

工務科：掌理工程採購及與工程有關物料採購之發包、訂約及工程之施工、監造、履約管理等事項。

品管及勞安科：掌理河川、雨水下水道、抽水站工程施工中之品質查證管理考核及勞工安全衛生等事項。

抽水站管理一科：掌理基隆河系(自中山二橋起至上游各站)、新生大排等各抽水站、閘閥門之管理維護與操作及公告金額十分之一以下之維修、站房修繕等事項。

抽水站管理二科：掌理淡水河系、景美新店溪系、基隆河系自中山二橋起至下游各站(含士林北投地區、社子關渡洲美等地區)各抽水站、閘閥門之管理維護與操作及公告金額十分之一以下之維修、站房修繕等事項。

資訊室：掌理資訊作業規劃、設計、管理、推廣及訓練等事項。

秘書室：掌理文書、研考、法制、事務、出納、印信典守、公有財產保管、物料及工程收購材料之倉儲管理、車輛調派及不屬其他各科、室事項。

會計室：秉承上級主計機關之監督與指導，並受處長之指揮，依法辦理歲計、會計及統計事項。

人事室：秉承上級人事機關之監督與指導，並受處長之指揮，依法辦理人事管理事項。

政風室：秉承上級政風機關之監督與指導，並受處長之指揮，依法辦理政風事項。

# 臺北市政府工務局水利工程處

## 預算總說明

中華民國 106 年度

(三) 組織系統圖：

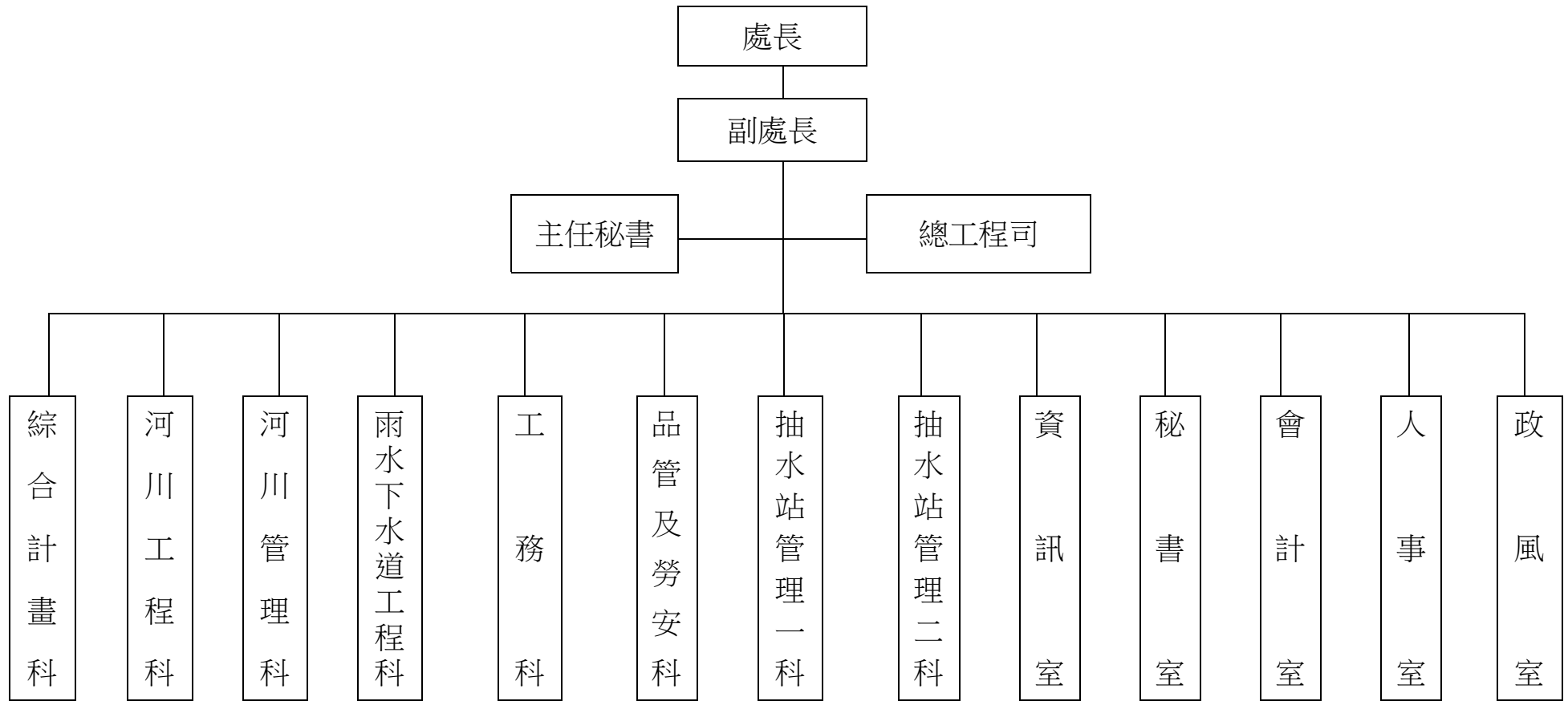

預 算 總 說 明

中華民國 106 年度

二、前年度及上年度已過期間計畫實施及預算執行情形：

(一) 前年度計畫實施成果及決算辦理概況：本處前年度各項業務，均能按預定業務計畫如期實施順利完成，其經費預算除配合工作進度執行外，預算餘額悉依規定繳庫。

1. 歲入部分：

- (1) 罰金罰鍰及怠金：預算數 2,954,000 元，決算數 3,611,586 元，執行率 122.26%。
- (2) 賠償收入：預算數 5,469,000 元，決算數 100,212,440 元，執行率 1,832.37%。
- (3) 行政規費收入：預算數 11,000,000 元，決算數 8,001,220 元，執行率 72.74%。
- (4) 使用規費收入：預算數 100,387,016 元，決算數 137,994,074 元，執行率 137.46%。
- (5) 財產孳息：預算數 9,501,383 元，決算數 27,689,098 元，執行率 291.42%。
- (6) 廢舊物資售價：預算數 765,000 元，決算數 4,868,687 元，執行率 636.43%。
- (7) 上級政府補助收入：預算數 75,000,000 元，決算數 66,608,112 元，執行率 88.81%。
- (8) 雜項收入：預算數 795,520 元，決算數 3,043,400 元，執行率 382.57%。

2. 歲出部分：

- (1) 一般行政：預算數 231,690,400 元，決算數 203,308,393 元，執行率 87.75%。
- (2) 水利行政：預算數 806,034,059 元，決算數 738,681,450 元，執行率 91.64%。
- (3) 建築及設備：預算數 24,348,652 元，決算數 23,824,396 元，執行率 97.85%。
- (4) 環境衛生及河川工程：預算數 1,680,628,400 元，決算數 1,389,613,472 元，執行率 82.68%。
- (5) 接受補助建設支出：預算數 75,000,000 元，決算數 66,608,112 元，執行率 88.81%。

# 臺北市政府工務局水利工程處

## 預算總說明

中華民國 106 年度

(二) 上年度已過期間計畫實施及預算執行情形：本處上年度各項業務均能按預定業務計畫實施，並依照計畫進度執行，截至 105 年 6 月底止各項業務計畫執行結果及經費預算多能達到預定目標。

### 1. 歲入部分：

- (1) 罰金罰鍰及怠金：截至 6 月份分配數 650,000 元，實際收入數 423,397 元，占分配數 65.14%。
- (2) 賠償收入：截至 6 月份分配數 3,300,000 元，實際收入數 3,707,105 元，占分配數 112.34%。
- (3) 行政規費收入：截至 6 月份分配數 5,480,000 元，實際收入數 3,918,680 元，占分配數 71.51%。
- (4) 使用規費收入：截至 6 月份分配數 106,580,000 元，實際收入數 149,924,706 元，占分配數 140.67%。
- (5) 財產孳息：截至 6 月份分配數 3,822,000 元，實際收入數 8,329,232 元，占分配數 217.93%。
- (6) 廢舊物資售價：截至 6 月份分配數 507,000 元，實際收入數 3,516,842 元，占分配數 693.66%。
- (7) 雜項收入：截至 6 月份分配數 556,000 元，實際收入數 556,693 元，占分配數 100.12%。

### 2. 歲出部分：

- (1) 一般行政：截至 6 月份分配數 325,143,000 元，實際支付數 300,364,498 元，占分配數 92.38%。
- (2) 水利行政：截至 6 月份分配數 446,329,461 元，實際支付數 329,303,255 元，占分配數 73.78%。
- (3) 建築及設備：截至 6 月份分配數 1,950,000 元，實際支付數 1,566,149 元，占分配數 80.32%。
- (4) 環境衛生及河川工程：截至 6 月份分配數 241,074,000 元，實際支付數 221,871,171 元，占分配數 92.03%。

預算總說明

中華民國 106 年度

三、本年度施政(業務及工作)計畫重點及預算提要：

本處肩負本市河川、堤防、排水系統等改善、整修、維護及改善，俾以有限資源作有效分配與運用，圓滿達成上述目標，為謀取市民福祉，對各項計畫擬定實施進度，並運用現代科學管理技術，以向前邁進。

(一) 本年度計畫重點及預期績效：

1. 續辦及推動各項防洪措施，加速完成基隆河等河川整治計畫，並建構完整之堤後排水系統，使全市抽水站得以充分發揮其應有功能，保障市民生命財產安全。
2. 賡續改善市區排水系統及辦理雨水下水道縱走檢查、電腦建檔工作，以期確實改善本市之雨水排水系統，避免市民再蒙受積潦之苦。

(二) 本年度預算提要：

1. 歲入部分共編列 177,288,013 元，包括罰金罰鍰及怠金 2,538,400 元，賠償收入 7,280,000 元，行政規費收入 9,000,000 元，使用規費收入 138,679,612 元，財產孳息 8,925,809 元，廢舊物資售價 9,865,000 元，雜項收入 999,192 元。
2. 歲出部分共編列 2,634,158,270 元，計分：
  - (1) 一般行政業務計畫預算編列 224,099,576 元：包括人事費 209,994,780 元，業務費 14,104,796 元。
  - (2) 水利行政業務計畫預算編列 775,774,171 元：包括人事費 455,326,402 元，業務費 320,447,769 元。
  - (3) 建築及設備業務計畫預算編列 9,732,523 元：包括交通及運輸設備 3,748,000 元，其他設備 5,984,523 元。
  - (4) 環境衛生及河川工程業務計畫預算編列 1,624,552,000 元：包括河川工程 1,034,772,000 元，雨水下水道工程 589,780,000 元。



# 臺北市政府工務局水利工程處

## 預算總說明

中華民國 106 年度

### (三) 計畫及預算統計圖：

#### 1. 歲入部分：

預算總額 177,288,013 元

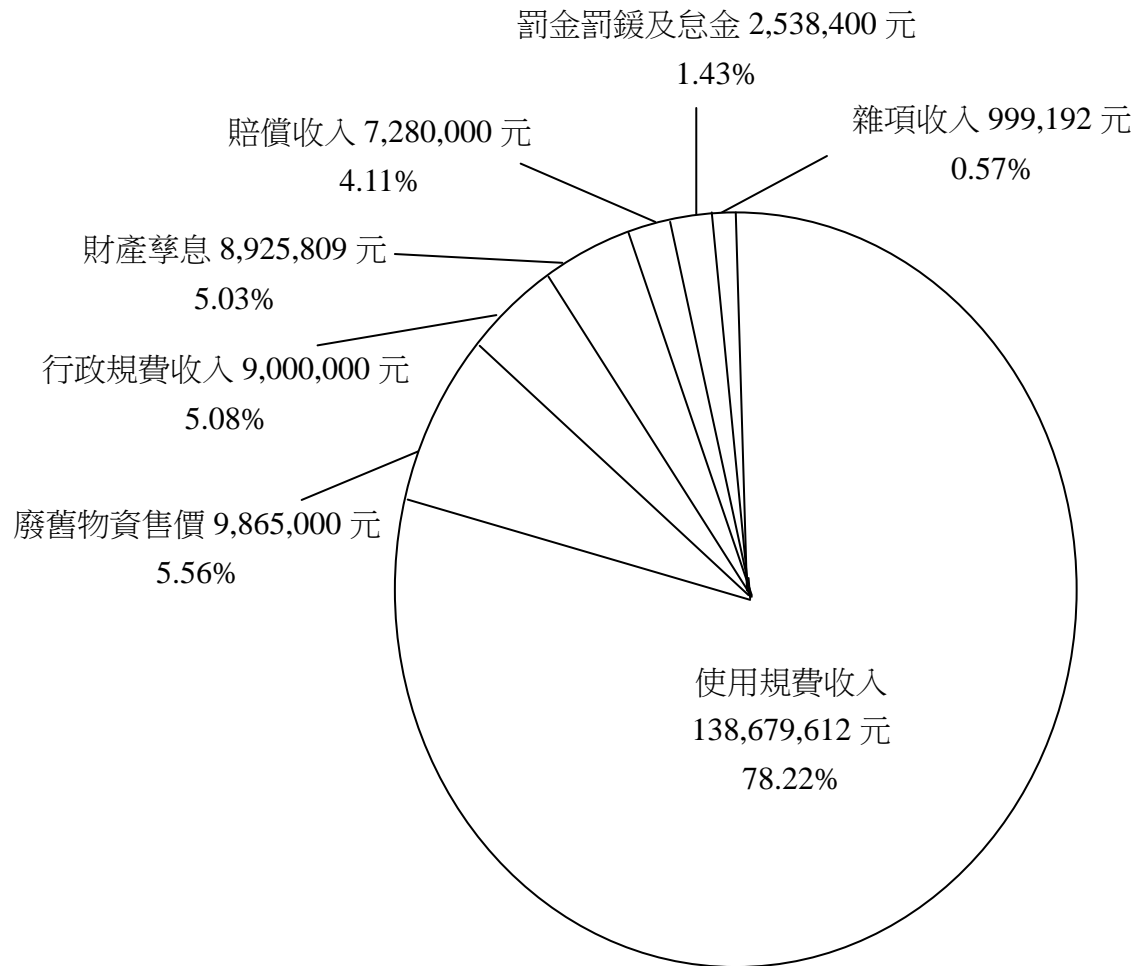

# 臺北市政府工務局水利工程處

## 預算總說明

7-2-7

中華民國 106 年度

2.歲出部分：

預算總額 2,634,158,270 元

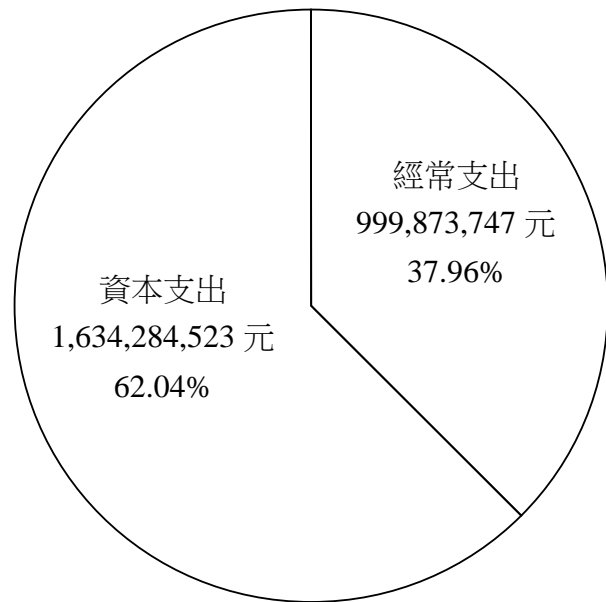

經常門總額 999,873,747 元

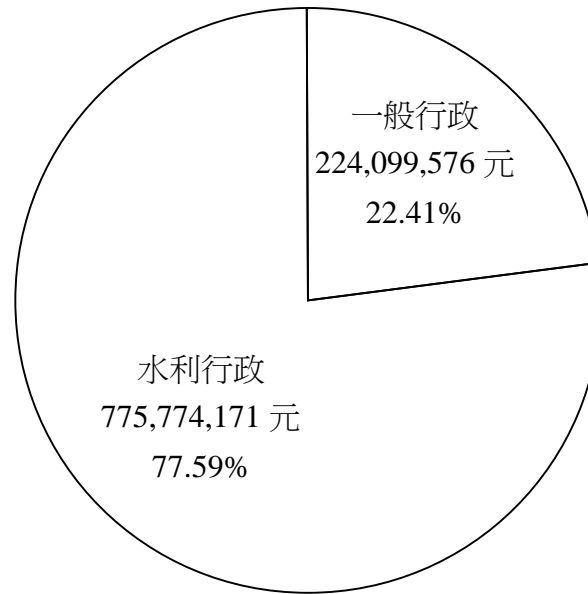

資本門總額 1,634,284,523 元

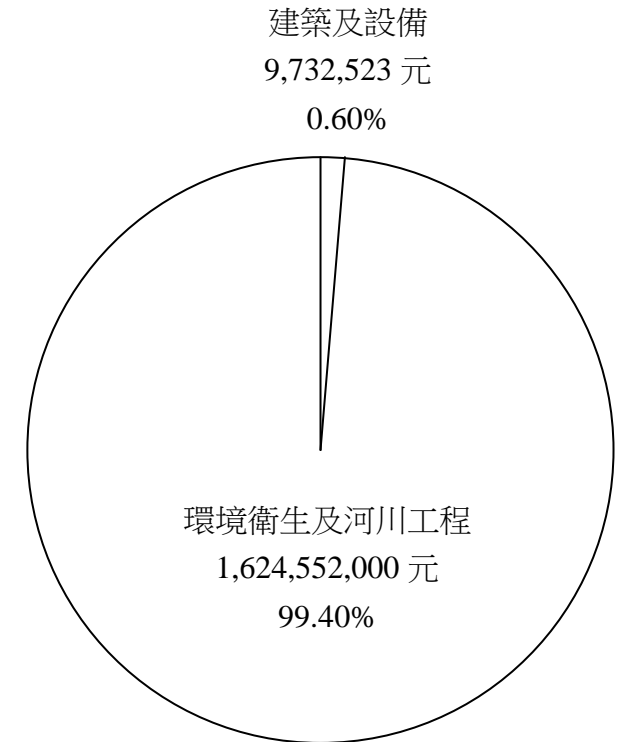

本 頁 空 白

# 臺北市政府工務局水利工程處

7-2-9

## 歲 入 預 算 表

中華民國106年度

單位：新臺幣元

科 目				本 年 度 預 算 數			上 年 度 預 算 數	前 年 度 決 算 數	本 年 度 與 上 年 度 比 較	說 明	
款	項	目	節	名 稱 及 編 號	合 計	經 常 門					資 本 門
				總 計	177,288,013	177,288,013		261,220,761	352,028,617	- 83,932,748	
3				030000 罰款及賠償收入	9,818,400	9,818,400		9,138,400	103,824,026	680,000	
	49			07102 水利工程處	9,818,400	9,818,400		9,138,400	103,824,026	680,000	
			1	030100 罰金罰鍰及怠金	2,538,400	2,538,400		2,538,400	3,611,586		
			1	030101 罰金罰鍰	2,538,400	2,538,400		2,538,400	3,611,586		本年度預算數內容與上年度之比較如下： 1. 取締違反河川地使用案件收入 90,000元，較上年度無增減。 2. 取締違反臺北市公園管理自治條例案件收入 1,298,400元，較上年度無增減。 3. 取締違反臺北市下水道橋樑隧道附掛纜線管理自治條例案件收入 850,000元，較上年度無增減。 4. 取締違反臺北市下水道管理自治條例案件收入 300,000元，較上年度無增減。
			2	030300 賠償收入	7,280,000	7,280,000		6,600,000	100,212,440	680,000	
			1	030301 一般賠償收入	7,280,000	7,280,000		6,600,000	100,212,440	680,000	
				040000 規費收入	147,679,612	147,679,612		129,144,172	145,995,294	18,535,440	
4				07102 水利工程處	147,679,612	147,679,612		129,144,172	145,995,294	18,535,440	
	45			040100 行政規費收入	9,000,000	9,000,000		11,000,000	8,001,220	- 2,000,000	
			1	040101 審查費	9,000,000	9,000,000		11,000,000	8,001,220	- 2,000,000	本年度預算數係建築物施作公共排水溝與鄰接山坡地建照申請及重大

# 臺北市政府工務局水利工程處

## 歲 入 預 算 表

中華民國106年度

單位：新臺幣元

科 目				本 年 度 預 算 數			上 年 度 預 算 數	前 年 度 決 算 數	本 年 度 與 上 年 度 比 較	說 明	
款	項	目	節	名 稱 及 編 號	合 計	經 常 門					資 本 門
4	45	2		040200 使用規費收入	138,679,612	138,679,612		118,144,172	137,994,074	20,535,440	工程委外排水審查費收入，依臺北市雨水下水道相關設施及用戶排水設備審查及查驗收費標準之規定編列，以支應歲出水利管理及維護科目之下水道工程管理及維護。  1.本科目上年度預算數 118,226,552元，除員工宿舍費收入 82,380元，移入其他雜項收入科目項下外，淨計如列數。 2.本年度預算數內容與上年度之比較如下： (1)大安文山有線電視股份有限公司於本市河防建造物附掛纜線使用費收入 45,396元，較上年度無增減。 (2)陽明山有線電視股份有限公司於本市河防建造物附掛纜線使用費收入 121,356元，較上年度無增減。 (3)遠傳電信股份有限公司於本市河防建造物附掛纜線使用費收入 87,600元，較上年度無增減。 (4)台灣固網股份有限公司於本市河防建造物附掛纜線使用費收入 202,680元，較上年度無增減。 (5)新台北有限公司於本市河防建造物附掛纜線使用費收入 155,424元，較上年度無增減。 (6)亞太固網股份有限公司於本市河防建造物附掛纜線使用費收
			1	040202 場地設施使用費	138,679,612	138,679,612		118,144,172	137,994,074	20,535,440	

# 臺北市政府工務局水利工程處

## 歲 入 預 算 表

7-2-11

中華民國106年度

單位：新臺幣元

科 目				本 年 度 預 算 數			上 年 度 預 算 數	前 年 度 決 算 數	本 年 度 與 上 年 度 比 較	說 明
款	項	目	節	名 稱 及 編 號	合 計	經 常 門				
										入 206,232元，較上年度無增減。 (7)新世紀資通股份有限公司於本市河防建造物附掛纜線使用費收入 58,188元，較上年度無增減。 (8)麗冠有線電視股份有限公司於本市河防建造物附掛纜線使用費收入 162,384元，較上年度無增減。 (9)中華電信股份有限公司架設行動電話基地臺使用費收入 1,620,000元，較上年度無增減。 (10)立鉅國際實業股份有限公司於本市河濱公園活動廁所設置面紙自動販賣機使用費收入 14,400元，較上年度無增減。 (11)華中河濱公園露營場營運區域場地使用費收入 756,000元，較上年度增加 612,000元。 (12)光泉食品股份有限公司於本市土地設置自動販賣機使用費收入 144,000元，較上年度減少 109,440元。 (13)黑松股份有限公司於本市土地設置自動販賣機使用費收入 120,000元，較上年度減少 91,200元。 (14)本市雨水下水道暫掛纜線使用費收入 130,000,000元，較上年度增加 20,000,000元。

# 臺北市政府工務局水利工程處

## 歲 入 預 算 表

中華民國106年度

單位：新臺幣元

科 目				本 年 度 預 算 數			上 年 度 預 算 數	前 年 度 決 算 數	本 年 度 與 上 年 度 比 較	說 明
款	項	目	節	名 稱 及 編 號	合 計	經 常 門				
										(15)本市河濱自行車租借站使用費收入 2,525,952元，較上年度無增減。 (16)台灣大哥大股份有限公司使用基隆河第十號疏散門二樓平臺設置行動電話基地臺收入 378,000元，較上年度無增減。 (17)中華電信股份有限公司使用基隆河第十號疏散門二樓平臺設置行動電話基地臺收入 378,000元，較上年度無增減。 (18)遠傳電信股份有限公司使用基隆河第十號疏散門二樓平臺設置行動電話基地臺收入 378,000元，較上年度無增減。 (19)台灣大哥大股份有限公司使用淡水河第六號疏散門二樓平臺設置行動電話基地臺收入 378,000元，較上年度減少 54,000元。 (20)遠傳電信股份有限公司使用淡水河第六號疏散門二樓平臺設置行動電話基地臺收入 378,000元，較上年度減少 54,000元。 (21)太古股份有限公司於本市土地設置自動販賣機使用費收入 192,000元，較上年度減少 145,920元。 (22)新增中華電信股份有限公司使用淡水河第六號疏散門二樓平臺設置行動電話基地臺

# 臺北市政府工務局水利工程處

## 歲 入 預 算 表

7-2-13

中華民國106年度

單位：新臺幣元

科 目				本 年 度 預 算 數			上 年 度 預 算 數	前 年 度 決 算 數	本 年 度 與 上 年 度 比 較	說 明	
款	項	目	節	名 稱 及 編 號	合 計	經 常 門					資 本 門
6				060000 財產收入	18,790,809	18,790,809		11,425,809	32,557,785	7,365,000	收入 378,000元。  本年度預算數內容與上年度之比較如下： 1. 市有土地租金收入 5,023,489元，較上年度增加 636,765元。 2. 無權占用市有房地使用補償金收入 1,633,035元，較上年度增加 133,035元。 3. 新增全市河川區域中油股份有限公司設施使用費 2,269,285元。 4. 減列漢聲廣播股份有限公司使用本市士林區福順段使用費 6,469元。 5. 減列全市河川區域自來水設施使用費 3,032,616元。  前年度決算數係沒收履約保證金等之利息收入。  前年度決算數係大佳河濱公園暑期親水活動園區佈設及經營案權利金收入。  本年度預算數係已逾使用年限之電腦設備等財產報廢及工程廢料變賣收入。
	49			07102 水利工程處	18,790,809	18,790,809		11,425,809	32,557,785	7,365,000	
		1		060100 財產孳息	8,925,809	8,925,809		8,925,809	27,689,098		
			1	060102 地租	8,925,809	8,925,809		8,925,809	26,572,051		
			2	060101 利息收入					698,787		
			3	060105 權利金					418,260		
		2		060400 廢舊物資售價	9,865,000	9,865,000		2,500,000	4,868,687	7,365,000	
			1	060401 廢舊物資售價	9,865,000	9,865,000		2,500,000	4,868,687	7,365,000	



# 臺北市政府工務局水利工程處

## 歲 入 預 算 表

中華民國106年度

單位：新臺幣元

科 目				本 年 度 預 算 數			上 年 度 預 算 數	前 年 度 決 算 數	本 年 度 與 上 年 度 比 較	說 明	
款	項	目	節	名 稱 及 編 號	合 計	經 常 門					資 本 門
8				080000 補助收入				110,500,000	66,608,112	- 110,500,000	上 年 度 預 算 數 係 內 政 部 營 建 署 補 助 辦 理 臺 北 市 河 溪 濕 地 長 期 監 測 模 式 之 規 劃 建 置 (1/3) 500,000元及文 山 區 滯 洪 池 新 建 及 周 邊 排 水 改 善 工 程 110,000,000元，共計如列數。
	20			07102 水利工程處				110,500,000	66,608,112	- 110,500,000	
		1		080100 上級政府補助收入				110,500,000	66,608,112	- 110,500,000	
			1	080102 計畫型補助收入				110,500,000	66,608,112	- 110,500,000	
10				100000 其他收入	999,192	999,192		1,012,380	3,043,400	- 13,188	本 年 度 預 算 數 係 收 回 以 前 年 度 繳 納 工 程 空 污 費 及 其 他 費 用 等 收 入。
	51			07102 水利工程處	999,192	999,192		1,012,380	3,043,400	- 13,188	
		1		100200 雜項收入	999,192	999,192		1,012,380	3,043,400	- 13,188	
			1	100201 收回以前年度歲出	400,000	400,000		400,000	2,467,741		
			2	100202 其他雜項收入	599,192	599,192		612,380	575,659	- 13,188	

1. 本科目上年度預算數 530,000元，另由場地設施使用費科目移入員工宿舍費收入 82,380元，共計如列數。

2. 本年度預算數內容與上年度之比較如下：

(1) 出售招標文件收入 530,000元，較上年度無增減。

(2) 員工宿舍費收入 69,192元，較上年度減少 13,188元。

# 臺北市政府工務局水利工程處 歲 出 預 算 表

7-2-15

中華民國106年度

單位：新臺幣元

科 目				本 年 度 預 算 數			上 年 度 預 算 數	前 年 度 決 算 數	本 年 度 與 上 年 度 比 較	說 明	
款	項	目	節	名 稱 及 編 號	合 計	經 常 門					資 本 門
7	2			07102 水利工程處	2,634,158,270	999,873,747	1,634,284,523	2,721,262,742	2,422,035,823	-87,104,472	本年度預算數之內容與上年度之比較如下： 1. 人員維持費 196,688,980元，較上年度預算數 382,746,960元減列 186,057,980元，主要係減列因應勞動基準法第56條修法補足提撥之職工退休離職儲金及依標準伸算所致。 2. 一般業務 21,413,817元，較上年度預算數 21,174,105元增列 239,712元，包括增列處理一般訴訟或涉訟案件暨收回被占用市產之清理等訴訟費用及員工健康檢查費 706,102元，減列工作服、公務車稅捐規費、保險費、油料及養護費等 466,390元，計淨增如列數。 3. 會計業務 279,084元，較上年度預算數無增減。 4. 人事業務 2,111,609元，較上年度預算數 2,120,693元減列 9,084元，包括增列高普考專業類科錄取人員集中實務訓練費及組隊參加棒壘球賽用器材 12,700元，減列文康活動費等 21,784元，計淨減如列數。 5. 政風業務 257,132元，較上年度預算數無增減。 6. 資訊業務 3,348,954元，較上年度預算數 2,769,643元增列資訊
			1	310100 一般行政	224,099,576	224,099,576		409,347,617	203,308,393	-185,248,041	
			1	310101 行政管理	224,099,576	224,099,576		409,347,617	203,308,393	-185,248,041	

# 臺北市政府工務局水利工程處

## 歲 出 預 算 表

中華民國106年度

單位：新臺幣元

科 目				本 年 度 預 算 數			上 年 度 預 算 數	前 年 度 決 算 數	本 年 度 與 上 年 度 比 較	說 明	
款	項	目	節	名 稱 及 編 號	合 計	經 常 門					資 本 門
7	2	2		310200 水利行政	775,774,171	775,774,171		780,149,424	738,681,450	-4,375,253	用品及零組件與防洪設施管理地理資訊系統維護費等 579,311元。  本年度預算數之內容與上年度之比較如下： 1. 人員維持費 424,692,487元，較上年度預算數 425,340,315元減列 647,828元，主要係增列9人職工退休退職給付、減列駕駛5人、技工5人及依標準伸算增減互抵所致。 2. 抽水站管理及維護 146,117,200元，較上年度預算數 144,109,805元增列 2,007,395元，包括新增各抽水站值班人員熱水器瓦斯費及經濟部水利署建置租賃縣市政府移動抽水機管理系統計畫分攤款等 502,520元，增列抽水站第一分區管理中心技工值勤夜點費、抽水站自動化監控系統VPN網路通訊費、抽水站維護現場工作人員防水透氣型雨衣及安全雨鞋、員工健康檢查費等 3,377,506元，減列外勤逾時誤餐費、公務車油料及替代役用寢具與床墊等 1,872,631元，計淨增如列數。 3. 防汛業務 29,093,929元，較上年度預算數 27,923,358元增列 1,170,571元，包括新增106年荷蘭海外研習營 483,546元，增列抽水站水位紀錄及警報通訊系統
			1	310201 水利管理及維護	775,774,171	775,774,171		780,149,424	738,681,450	-4,375,253	

# 臺北市政府工務局水利工程處

## 歲 出 預 算 表

7-2-17

中華民國106年度

單位：新臺幣元

科 目				本 年 度 預 算 數			上 年 度 預 算 數	前 年 度 決 算 數	本 年 度 與 上 年 度 比 較	說 明
款	項	目	節	名 稱 及 編 號	合 計	經 常 門				
										設備維護費與員工健康檢查費等 1,324,895元，減列防水透氣型雨衣、防颱安全雨鞋及安全帽與防汛檢查工作服等 637,870元，計淨增如列數。 4. 河防設施管理及維護 119,935,989元，較上年度預算數 124,617,441元減列 4,681,452元，包括增列公務車稅捐規費、油料及養護費、河濱公園巡查所需數位定位及上傳系統傳輸費與員工健康檢查費等 1,036,643元，減列水利用地等地價稅、河川區域環境整理、河濱公園設施及環境委外維護費、河川漂流物及河岸上廢棄物清除費用、大佳河濱公園希望景觀噴泉等委外維護費及河濱公園安全監視器維護費等 5,718,095元，計淨減如列數。 5. 下水道工程管理及維護 55,934,566元，較上年度預算數 58,158,505元減列 2,223,939元，包括增列中華電信E1專線及旁收警察局錄影監視系統VPN專線電信年租費、雨水下水道水情監測系統電信費、颱風豪雨緊急搶修外租機械、抽水機動隊抽水機組等維護檢修及耗材更換費等 4,852,818元，減列建築物施作公共排水溝與鄰接山坡地建照申請及重大工程委外排水審查、纜線委外巡查及雨水下水道水情監測系統維護費等 7,076,757元，計淨減如列數。

# 臺北市政府工務局水利工程處

## 歲 出 預 算 表

中華民國106年度

單位：新臺幣元

科 目				本 年 度 預 算 數			上 年 度 預 算 數	前 年 度 決 算 數	本 年 度 與 上 年 度 比 較	說 明	
款	項	目	節	名 稱 及 編 號	合 計	經 常 門					資 本 門
7	2	3		317100 建築及設備	9,732,523		9,732,523	7,080,401	23,824,396	2,652,122	
			1	317103 交通及運輸設備	3,748,000		3,748,000	1,030,000	3,984,757	2,718,000	本年度編列汰換客貨兩用車5輛及小貨車1輛，共計如列數。
			2	317104 其他設備	5,984,523		5,984,523	6,050,401	4,496,639	-65,878	本年度編列汰換個人電腦73部、網路及資訊周邊設備、套裝軟體、地理資訊系統擴充案、雨水下水道地理資訊系統更新案、電腦圖書費、冷氣機15臺、電話(數位交換機)、防盜門及防盜窗2樞與檔案櫃12座，共計如列數。
			3	317102 營建工程					15,343,000		前年度決算數係風雨體驗室新建工程如列數。
		4		317600 環境衛生及河川工程	1,624,552,000		1,624,552,000	1,414,185,300	1,389,613,472	210,366,700	
			1	317602 河川工程	1,034,772,000		1,034,772,000	955,685,300	1,031,709,828	79,086,700	本年度預算數之內容與上年度之比較如下： 1. 河川工程18項計 1,018,472,000元，較上年度預算數 955,685,300元增列 62,786,700元，編列明細如下： (1) 全市抽水站設備更新及改善工程 338,837,500元。 (2) 全市堤防美化工程(第3期) 18,278,000元。 (3) 全市抽水站設備更新及改善工程(第2期) 150,000,000元。 (4) 臺北市抽水站第四至第六分區暨總二管理中心自動化監控系統建置工程 50,000,000元。 (5) 北投洲美堤防外灘地整建工程

# 臺北市政府工務局水利工程處 歲 出 預 算 表

7-2-19

中華民國106年度

單位：新臺幣元

科 目				本 年 度 預 算 數			上 年 度 預 算 數	前 年 度 決 算 數	本 年 度 與 上 年 度 比 較	說 明
款	項	目	節	名 稱 及 編 號	合 計	經 常 門				
										1,000,000元。 (6)新店溪右岸中正橋至華中橋段高灘地景觀改善工程 35,000,000元。 (7)四分溪中央研究院周邊環境改造工程 32,000,000元。 (8)洲美堤防自雙溪橋至洲美大橋間堤防新建工程 80,000元。 (9)河川疏浚及整理工程 50,000,000元。 (10)通河西街越堤坡道新拓建工程 25,650,000元。 (11)社子島抽水站管理中心周邊河岸環境改善工程 21,375,000元。 (12)防汛指揮中心整建工程 864,000元。 (13)大直二抽水站新建工程 5,000,000元。 (14)河川設施檢修改善及新建工程 45,000,000元。 (15)抽水站設施檢修改善及新建工程 40,500,000元。 (16)河濱公園設施整建新建工程 157,761,000元。 (17)河川高灘地颱風豪雨災後復原工程 34,000,000元。 (18)106年度本市抽水站及河川設施檢修改善及新建工程委託監造技術服務費 13,126,500元。 2. 新增工程規劃3項計 16,300,000元，編列明細如下： (1)四大跨省市河川位臺北市轄段潛在溢堤風險分析及其應變機

# 臺北市政府工務局水利工程處

## 歲 出 預 算 表

中華民國106年度

單位：新臺幣元

科 目				本 年 度 預 算 數			上 年 度 預 算 數	前 年 度 決 算 數	本 年 度 與 上 年 度 比 較	說 明	
款	項	目	節	名 稱 及 編 號	合 計	經 常 門					資 本 門
7	2	4	2	317605 雨水下水道工程	589,780,000		589,780,000	458,500,000	357,903,644	131,280,000	制委託專案服務工作 2,000,000元。 (2)河濱公園生態調查(第3期) 3,500,000元。 (3)河濱生態保育及復育工程 10,800,000元。 本年度預算數之內容與上年度之比較如下： 1. 雨水下水道工程5項計 512,780,000元，較上年度預算數 409,000,000元增列 103,780,000元，編列明細如下： (1)文山區興隆排水系統新建及改善工程 100,000,000元。 (2)文山區滯洪池新建及周邊排水改善工程 126,000,000元。 (3)雨水下水道結構修補工程 28,180,000元。 (4)臺北市玉成、中山等集水分區排水幹線結構改善工程 27,000,000元。 (5)零星排水改善工程 231,600,000元。 2. 工程規劃5項計 77,000,000元，較上年度預算數 49,500,000元增列 27,500,000元，編列明細如下： (1)臺北市總合治水推動成果分析與評估 3,500,000元。 (2)臺北市排水系統調查及檢討工作 40,000,000元。 (3)臺北市小管徑排水系統調查及檢視工作 20,000,000元。 (4)雨水下水道結構安全檢測及設

# 臺北市政府工務局水利工程處

## 歲 出 預 算 表

7-2-21

中華民國106年度

單位：新臺幣元

科 目				本 年 度 預 算 數			上 年 度 預 算 數	前 年 度 決 算 數	本 年 度 與 上 年 度 比 較	說 明	
款	項	目	節	名 稱 及 編 號	合 計	經 常 門					資 本 門
7	2	5		318300 接受補助建設支出			110,000,000	66,608,112	-110,000,000	計工作 4,500,000元。 (5)雨水下水道及水情監測系統檢討及改善工作 9,000,000元。	
			1	318302 接受中央各部會補助建設支出			110,000,000	66,608,112	-110,000,000		上年度預算數係內政部營建署補助辦理文山區滯洪池新建及周邊排水改善工程如列數。
		6		313900 接受補助業務支出			500,000		-500,000		
			1	313902 接受中央各部會補助業務支出			500,000		-500,000	上年度預算數係內政部營建署補助辦理臺北市河溪濕地長期監測模式之規劃建置(1/3)如列數。	



本 頁 空 白

# 臺北市政府工務局水利工程處

7-2-23

## 歲入項目說明提要

經常門

中華民國106年度

單位：新臺幣元

科目	3款49項1目1節	來源別子目及細目編號與名稱	030101 罰金罰鍰及怠金 罰金罰鍰	預算金額	2,538,400元	承辦單位	河川管理科、雨水 下水道工程科
歲 入 項 目 說 明							
<p>一、項目內容：1.取締違反水利法案件收入。 2.取締違反臺北市公園管理自治條例案件收入。 3.取締違反臺北市下水道橋樑隧道附掛纜線管理自治條例案件收入。 4.取締違反臺北市下水道管理自治條例案件收入。</p> <p>二、法令依據：1.依「水利法」第78條及第78條之1規定辦理。 2.依本府95年6月6日府法三字第09579038600號令修正「臺北市公園管理自治條例」第13條及本府99年12月21日府工公字第09934918600號令修正「臺北市政府處理違反臺北市公園管理自治條例案件統一裁罰基準」規定辦理。 3.依本府100年11月16日府法三字第10033979200號令制定「臺北市下水道橋樑隧道附掛纜線管理自治條例」第15、16條及本府101年11月28日府工水字第10161569801號令訂定「臺北市政府處理違反臺北市下水道橋樑隧道附掛纜線管理自治條例事件統一裁罰基準」規定辦理。 4.依本府101年2月16日府法三字第10130363600號令公布「臺北市下水道管理自治條例」第4-6條及第8-10條與本府102年6月14日府工利字第10230011501號令發布「臺北市政府處理違反臺北市下水道管理自治條例案件統一裁罰基準」規定辦理。</p> <p>三、計算方法：1.依「水利法」第93條之3第6款規定，罰鍰應處新臺幣10,000元以上、50,000元以下及第93條之2第5款、第93條之2第7款規定，罰鍰應處新臺幣100,000元以上、500,000元以下，預計本年度預算收入90,000元。 2.依「臺北市公園管理自治條例」第17條及「臺北市政府處理違反臺北市公園管理自治條例案件統一裁罰基準」規定，罰鍰應處新臺幣1,200元以上、6,000元以下，預計本年度預算收入1,298,400元。 3.依「臺北市下水道橋樑隧道附掛纜線管理自治條例」第15、16條及「臺北市政府處理違反臺北市下水道橋樑隧道附掛纜線管理自治條例事件統一裁罰基準」規定，罰鍰應處新台幣10,000元以上、100,000元以下，預計本年度預算收入850,000元。 4.依「臺北市下水道管理自治條例」第22條及「臺北市政府處理違反臺北市下水道管理自治條例案件統一裁罰基準」規定，罰鍰應處新臺幣50,000元以上、100,000元以下，與「臺北市下水道管理自治條例」第23條及「臺北市政府處理違反臺北市下水道管理自治條例案件統一裁罰基準」規定，罰鍰應處新臺幣10,000元以上、50,000元以下，預計本年度預算收入300,000元。</p> <p>四、實施進度：自民國106年1月1日起至民國106年12月31日止。 五、完成方法：通知違規人將罰鍰自行繳庫，逾期經催告仍拒繳者則移送法務部行政執行署強制執行。 六、預期成果：預期本年度取締違規案件計2,538,400元。</p>							

# 臺北市政府工務局水利工程處

## 歲 入 明 細 表

中華民國106年度

單位：新臺幣元

科 目 名 稱	收 入 依 據	收 入 期 間	單 位	數 量	單 價	預 算 數	詳 細 計 算 及 說 明
罰金罰鍰	依「水利法」規定辦理	106.01.01-106.12.31	年	1	90,000.00	2,538,400 90,000	取締違反河川地使用案件收入： 其他經主管機關公告與河川管理有關之使用行為10,000元/件x9件=90,000元。
	依「臺北市公園管理自治條例」及相關規定辦理	106.01.01-106.12.31	年	1	1,298,400.00	1,298,400	取締違反臺北市公園管理自治條例案件收入： 1. 未經許可駕駛或違規停放車輛之行為1,200元/件x302件=362,400元。 2. 颱風、豪大雨期間未依規定撤離河濱公園車輛1,200元/件x780件=936,000元。 3. 以上1至2項共計1,298,400元。
	依「臺北市下水道橋樑隧道附掛纜線管理自治條例」及相關規定辦理	106.01.01-106.12.31	年	1	850,000.00	850,000	取締違反臺北市下水道橋樑隧道附掛纜線管理自治條例案件收入： 1. 擅自附掛纜線者20,000元/件x40件=800,000元。 2. 違反施工管理辦法施工規定逾期未改善者10,000元/件x5件 =50,000元。 3. 以上1至2項共計850,000元。
	依「臺北市下水道管理自治條例」及相關規定辦理	106.01.01-106.12.31	年	1	300,000.00	300,000	取締違反臺北市下水道管理自治條例案件收入： 1. 未經機關核准而將設施穿越下水道及其附屬設施之行為50,000元/件x3件=150,000元。 2. 未維持雨水下水道及其附屬設施既有功能之行為50,000元/件x3件 =150,000元。 3. 以上1至2項共計300,000元。

臺北市政府工務局水利工程處  
歲入項目說明提要

7-2-25

經常門

中華民國106年度

單位：新臺幣元

科目	3款49項2目1節	來源別子目及細目編號與名稱	030301 賠償收入 一般賠償收入	預算金額	7,280,000元	承辦單位	工務科
----	-----------	---------------	-----------------------	------	------------	------	-----

歲 入 項 目 說 明

- 一、項目內容：工程逾期罰款及各項違約罰款等收入。
- 二、法令依據：依有關法令規章辦理。
- 三、計算方法：工程逾期罰款及各項違約罰款等收入，預計本年度預算收入7,280,000元。
- 四、實施進度：自民國106年1月1日起至民國106年12月31日止。
- 五、完成方法：按照廠商實際發生逾期日數及各項施工規定，依契約規定核計罰款。
- 六、預期成果：保障工程品質及避免影響工進。

臺北市政府工務局水利工程處  
歲 入 明 細 表

中華民國106年度

單位：新臺幣元

科 目 名 稱	收 入 依 據	收 入 期 間	單 位	數 量	單 價	預 算 數	詳 細 計 算 及 說 明
一般賠償收入	依有關法令規章辦理	106.01.01-106.12.31	年	1	7,280,000.00	7,280,000 7,280,000	工程逾期罰款及各項違約罰款等收入。

# 臺北市政府工務局水利工程處

## 歲入項目說明提要

7-2-27

經常門

中華民國106年度

單位：新臺幣元

科目	4款45項1目1節	來源別子目及細目編號與名稱	040101 行政規費收入 審查費	預算金額	9,000,000元	承辦單位	雨水下水道工程科
歲 入 項 目 說 明							
<p>一、項目內容：建築物施作公共排水溝與鄰接山坡地建照申請及重大工程委外排水審查費收入。</p> <p>二、法令依據：1.依本府101年2月16日府法三字第10130363600號令修正「臺北市下水道管理自治條例」第11條規定辦理。 2.依本府102年1月30日府法綜字第10230204100號令訂定「臺北市雨水下水道相關設施及用戶排水設備審查及查驗收費標準」規定辦理。</p> <p>三、計算方法：依「臺北市雨水下水道相關設施及用戶排水設備審查及查驗收費標準」核算收入，預計本年度預算收入9,000,000元。</p> <p>四、實施進度：自民國106年1月1日至民國106年12月31日止。</p> <p>五、完成方法：收入悉數解繳市庫。</p> <p>六、預期成果：達到公共排水設施專業審查目的，提升公共排水設施規劃設計品質。</p>							

# 臺北市政府工務局水利工程處

## 歲 入 明 細 表

中華民國106年度

單位：新臺幣元

科 目 名 稱	收 入 依 據	收 入 期 間	單 位	數 量	單 價	預 算 數	詳 細 計 算 及 說 明
審查費	依「臺北市下水道管理自治條例」及「臺北市雨水下水道相關設施及用戶排水設備審查及查驗收費標準」規定辦理	106.01.01-106.12.31	年	1	1,665,600.00	9,000,000 1,665,600	申請自費開闢計畫道路排水系統審查費收入(收支併列)： 1. 道路長度未達200公尺22,300元x15件=334,500元。 2. 道路長度200公尺以上未達1,000公尺43,900元x10件=439,000元。 3. 道路長度1,000公尺以上未達5,000公尺81,300元x5件=406,500元。 4. 道路長度5,000公尺以上未達10,000公尺105,900元x2件=211,800元。 5. 道路長度10,000公尺以上未達15,000公尺126,600元x1件=126,600元。 6. 道路長度15,000公尺以上147,200元x1件=147,200元。 以上1至6項共計1,665,600元。
	依「臺北市下水道管理自治條例」及「臺北市雨水下水道相關設施及用戶排水設備審查及查驗收費標準」規定辦理	106.01.01-106.12.31	年	1	1,665,600.00	1,665,600	申請排水設施新設、改道或廢止審查費收入(收支併列)： 1. 排水設施長度未達200公尺22,300元x15件=334,500元。 2. 排水設施長度200公尺以上未達1,000公尺43,900元x10件=439,000元。 3. 排水設施長度1,000公尺以上未達5,000公尺81,300元x5件=406,500元。 4. 排水設施長度5,000公尺以上未達10,000公尺105,900元x2件=211,800元。 5. 排水設施長度10,000公尺以上未達15,000公尺126,600元x1件=126,600元。 6. 排水設施長度15,000公尺以上147,200元x1件=147,200元。

臺北市政府工務局水利工程處

7-2-29

歲 入 明 細 表

中華民國106年度

單位：新臺幣元

科 目 名 稱	收 入 依 據	收 入 期 間	單 位	數 量	單 價	預 算 數	詳 細 計 算 及 說 明
	依「臺北市下水道管理自治條例」及「臺北市雨水下水道相關設施及用戶排水設備審查及查驗收費標準」規定辦理	106.01.01-106.12.31	年	1	1,666,300.00	1,666,300	以上1至6項共計1,665,600元。 申請設置流出抑制設施審查費收入(收支併列)： 1. 基地面積未達500平方公尺22,300元x17件=379,100元。 2. 基地面積500平方公尺以上未達2,000平方公尺43,900元x9件=395,100元。 3. 基地面積2,000平方公尺以上未達5,000平方公尺81,300元x5=406,500元。 4. 基地面積5,000平方公尺以上未達10,000平方公尺105,900元x2件=211,800元。 5. 基地面積10,000平方公尺以上未達15,000平方公尺126,600元x1件=126,600元。 6. 基地面積15,000平方公尺以上147,200元x1件=147,200元。 以上1至6項共計1,666,300元。
	依「臺北市下水道管理自治條例」及「臺北市雨水下水道相關設施及用戶排水設備審查及查驗收費標準」規定辦理	106.01.01-106.12.31	年	1	2,568,400.00	2,568,400	申請鄰接山坡地審查費收入(收支併列)： 1. 排水設施長度未達200公尺13,300元x30件=399,000元。 2. 排水設施長度200公尺以上未達1,000公尺31,000元x22件=682,000元。 3. 排水設施長度1,000公尺以上未達5,000公尺48,700元x15件=730,500元。 4. 排水設施長度5,000公尺以上未達10,000公尺70,300元x3件=210,900元。 5. 排水設施長度10,000公尺以上未達



臺北市政府工務局水利工程處  
歲 入 明 細 表

中華民國106年度

單位：新臺幣元

科 目 名 稱	收 入 依 據	收 入 期 間	單 位	數 量	單 價	預 算 數	詳 細 計 算 及 說 明
	依「臺北市下水道管理自治條例」及「臺北市雨水下水道相關設施及用戶排水設備審查及查驗收費標準」規定辦理	106.01.01-106.12.31	年	1	1,434,100.00	1,434,100	15,000公尺84,100元x3件=252,300元。 6.排水設施長度15,000公尺以上97,900元x3件=293,700元。 以上1至6項共計2,568,400元。 申請完工查驗查驗費收入(收支併列)： 1.申請案件審查費未達新臺幣10萬元者17,500元x31件=542,500元。 2.申請案件審查費新臺幣10萬元以上未達20萬元者33,200元x18件=597,600元。 3.申請案件審查費新臺幣20萬元以上49,000元x6件=294,000元。 以上1至3項共計1,434,100元。

# 臺北市政府工務局水利工程處

## 歲入項目說明提要

7-2-31

經常門

中華民國106年度

單位：新臺幣元

科目	4款45項2目1節	來源別子目及細目編號與名稱	040202 使用規費收入 場地設施使用費	預算金額	138,679,612元	承辦單位	河川管理科、雨水 下水道工程科
歲 入 項 目 說 明							
<p>一、項目內容：1. 架設行動電話基地臺、設置自動販賣機、露營場營運區域及自行車租借站等使用費收入。 2. 本市河防建造物附掛纜線之使用費收入。 3. 本市雨水下水道暫掛纜線之使用費收入。</p> <p>二、法令依據：1. 依本府103年7月15日府法綜字第10332198700號令修正「臺北市市有公用房地提供使用辦法」規定辦理。 2. 依本府102年10月29日府法綜字第10233371400號令修正「臺北市河防建造物附掛纜線及其設施收費標準」規定辦理。 3. 依本府100年11月16日府法三字第10033979200號令制定「臺北市下水道橋樑隧道附掛纜線管理自治條例」規定辦理。</p> <p>三、計算方法：1. 依「臺北市市有公用房地使用費收費基準表」核算收入，預計本年度預算收入7,640,352元。 2. 依「臺北市河防建造物附掛纜線及其設施收費標準」核算收入，預計本年度預算收入1,039,260元。 3. 依「臺北市下水道橋樑隧道附掛纜線使用費收費標準」核算收入，預計本年度預算收入130,000,000元。</p> <p>四、實施進度：自民國106年1月1日起至民國106年12月31日止。</p> <p>五、完成方法：1. 架設行動電話基地臺、設置自動販賣機、露營場營運區域及自行車租借站等使用費收入係依「臺北市市有公用房地使用費收費基準表」核算，並依合約約定按期繳納。 2. 本市河防建造物附掛纜線之使用費收入係依「臺北市河防建造物附掛纜線及其設施收費標準」核算，並依合約約定按期繳納。 3. 本市雨水下水道暫掛纜線之使用費收入係依「臺北市下水道橋樑隧道附掛纜線使用費收費標準」核算，並依行政契約約定使用期間核算使用費金額，於簽約前或續約前一次繳清。</p> <p>六、預期成果：增裕庫收。</p>							

# 臺北市政府工務局水利工程處

## 歲 入 明 細 表

中華民國106年度

單位：新臺幣元

科 目 名 稱	收 入 依 據	收 入 期 間	單 位	數 量	單 價	預 算 數	詳 細 計 算 及 說 明
場地設施使用費	依「臺北市河防建造物附掛纜線及其設施收費標準」規定辦理	106.01.01-106.12.31	年	1	45,396.00	138,679,612 45,396	大安文山有線電視股份有限公司於本市景美溪右岸、指南溪等位置之河防建造物附掛纜線，每月使用費收入3,783元。 (3,783元x12月=45,396元)
	依「臺北市河防建造物附掛纜線及其設施收費標準」規定辦理	106.01.01-106.12.31	年	1	121,356.00	121,356	陽明山有線電視股份有限公司於本市外雙溪、雙溪、貴子溪沿岸等位置之河防建造物附掛纜線，每月使用費收入10,113元。 (10,113元x12月=121,356元)
	依「臺北市河防建造物附掛纜線及其設施收費標準」規定辦理	106.01.01-106.12.31	年	1	87,600.00	87,600	遠傳電信股份有限公司於本市大坑溪左岸、雙溪、磺溪等位置之河防建造物附掛纜線，每月使用費收入7,300元。 (7,300元x12月=87,600元)
	依「臺北市河防建造物附掛纜線及其設施收費標準」規定辦理	106.01.01-106.12.31	年	1	202,680.00	202,680	台灣固網股份有限公司於本市南港區大坑溪左右岸、士林區雙溪、磺港溪等沿岸位置之河防建造物附掛纜線，每月使用費收入16,890元。 (16,890元x12月=202,680元)
	依「臺北市河防建造物附掛纜線及其設施收費標準」規定辦理	106.01.01-106.12.31	年	1	155,424.00	155,424	新台北有限公司於本市基隆河、四分溪、大坑溪等沿岸位置之河防建造物附掛纜線，每月使用費收入12,952元。 (12,952元x12月=155,424元)
	依「臺北市河防建造物附掛纜線及其設施收費標準」規定辦理	106.01.01-106.12.31	年	1	206,232.00	206,232	亞太固網股份有限公司於本市貴子坑溪、磺港溪、雙溪、四分溪等沿岸位置之河防建造物附掛纜線，每月使用費收入17,186元。 (17,186元x12月=206,232元)

# 臺北市政府工務局水利工程處

7-2-33

## 歲 入 明 細 表

中華民國106年度

單位：新臺幣元

科 目 名 稱	收 入 依 據	收 入 期 間	單 位	數 量	單 價	預 算 數	詳 細 計 算 及 說 明
	依「臺北市河防建造物附掛纜線及其設施收費標準」規定辦理	106.01.01-106.12.31	年	1	58,188.00	58,188	新世紀資通股份有限公司於本市大坑溪、四分溪等沿岸位置之河防建造物附掛纜線，每月使用費收入4,849元。 (4,849元x12月=58,188元)
	依「臺北市河防建造物附掛纜線及其設施收費標準」規定辦理	106.01.01-106.12.31	年	1	162,384.00	162,384	麗冠有線電視股份有限公司於本市大坑溪、四分溪等沿岸位置之河防建造物附掛纜線，每月使用費收入13,532元。 (13,532元x12月=162,384元)
	依「臺北市市有公用房地提供使用辦法」規定辦理	106.01.01-106.12.31	年	1	1,620,000.00	1,620,000	中華電信股份有限公司使用基隆河第七、十六號等疏散門及大直橋入閘平臺架設行動電話基地臺，每臺每月使用費收入45,000元。 (45,000元x3臺x12月=1,620,000元)
	依「臺北市市有公用房地提供使用辦法」規定辦理	106.01.01-106.12.31	年	1	14,400.00	14,400	立鉅國際實業股份有限公司於本市關渡水岸公園、大佳碼頭、大稻埕碼頭及古亭河濱公園之活動式廁所外牆設置6臺面紙自動販賣機，每臺每月使用費收入200元。 (200元x6臺x12月=14,400元)
	依「臺北市市有公用房地提供使用辦法」規定辦理	106.01.01-106.12.31	年	1	756,000.00	756,000	華中河濱公園露營場營運區域場地使用費，每月使用費收入63,000元。 (63,000元x12月=756,000元)
	依「臺北市市有公用房地提供使用辦法」規定辦理	106.01.01-106.12.31	年	1	144,000.00	144,000	光泉食品股份有限公司使用本市萬華區華中段4小段440地號、中山區金泰段157地號、大同區迪化段3小段832地號及北投區關渡3小段592地號等計11處土地設置12臺自動販賣機，每臺每月1,000元。

# 臺北市政府工務局水利工程處

## 歲 入 明 細 表

中華民國106年度

單位：新臺幣元

科 目 名 稱	收 入 依 據	收 入 期 間	單 位	數 量	單 價	預 算 數	詳 細 計 算 及 說 明
	依「臺北市市有公用房地提供使用辦法」規定辦理	106.01.01-106.12.31	年	1	120,000.00	120,000	(1,000元x12臺x12月=144,000元) 黑松股份有限公司使用本市大同區迪化段3小段832地號、北投區關渡3小段592地號、萬華區華中段4小段440地號、中山區大佳段1小段330地號、士林區中洲段785-2地號等計9處土地設置10臺自動販賣機，每臺每月1,000元。 (1,000元x10臺x12月=120,000元)
	依「臺北市下水道橋樑隧道附掛纜線使用費收費標準」規定辦理	106.01.01-106.12.31	年	1	130,000,000.00	130,000,000	每個行政區預計暫掛722,222公尺，本市共計有12個行政區，以1年計列收入如下： 1.2元x361,111公尺x12行政區x12月(側溝)+1.3元x361,111公尺x12行政區x12月(箱涵、涵管及連接管)≈130,000,000元。
	依「臺北市市有公用房地提供使用辦法」規定辦理	106.01.01-106.12.31	年	1	2,525,952.00	2,525,952	本市河濱自行車租借站10處，每月使用費收入210,496元。 (210,496元x12月=2,525,952元)
	依「臺北市市有公用房地提供使用辦法」規定辦理	106.01.01-106.12.31	年	1	378,000.00	378,000	台灣大哥大股份有限公司使用基隆河第十號疏散門二樓平臺設置行動電話基地臺，每臺每月使用費收入45,000元，基地臺有3家業者共構共站每家以7折優惠計收。 (45,000元x0.7x12月=378,000元)
	依「臺北市市有公用房地提供使用辦法」規定辦理	106.01.01-106.12.31	年	1	378,000.00	378,000	中華電信股份有限公司使用基隆河第十號疏散門二樓平臺設置行動電話基地臺，每臺每月使用費收入45,000元，基地臺有3家業者共構共站每家以7折優惠計收。 (45,000元x0.7x12月=378,000元)
	依「臺北市市有公用房地提供使用辦法」規定辦理	106.01.01-106.12.31	年	1	378,000.00	378,000	遠傳電信股份有限公司使用基隆河第十號

# 臺北市政府工務局水利工程處

7-2-35

## 歲 入 明 細 表

中華民國106年度

單位：新臺幣元

科 目 名 稱	收 入 依 據	收 入 期 間	單 位	數 量	單 價	預 算 數	詳 細 計 算 及 說 明
	地提供使用辦法」規定辦理						疏散門二樓平臺設置行動電話基地臺，每臺每月使用費收入45,000元，基地臺有3家業者共構共站每家以7折優惠計收。 (45,000元x0.7x12月=378,000元)
	依「臺北市市有公用房地提供使用辦法」規定辦理	106.01.01-106.12.31	年	1	378,000.00	378,000	台灣大哥大股份有限公司使用淡水河第六號疏散門二樓平臺設置行動電話基地臺，每臺每月使用費收入45,000元，基地臺有3家業者共構共站每家以7折優惠計收。 (45,000元x0.7x12月=378,000元)
	依「臺北市市有公用房地提供使用辦法」規定辦理	106.01.01-106.12.31	年	1	378,000.00	378,000	遠傳電信股份有限公司使用淡水河第六號疏散門二樓平臺設置行動電話基地臺，每臺每月使用費收入45,000元，基地臺有3家業者共構共站每家以7折優惠計收。 (45,000元x0.7x12月=378,000元)
	依「臺北市市有公用房地提供使用辦法」規定辦理	106.01.01-106.12.31	年	1	192,000.00	192,000	太古股份有限公司使用本市大同區迪化段3小段832地號、北投區關渡3小段592地號、萬華區華中段4小段440-3地號、中山區大佳段1小段330地號、士林區中洲段785-2地號等計15處土地設置16臺自動販賣機，依臺北市市有公用房地使用費收費基準表計收，每臺每月1,000元。 (1,000元x16臺x12月=192,000元)
	依「臺北市市有公用房地提供使用辦法」規定辦理	106.01.01-106.12.31	年	1	378,000.00	378,000	中華電信股份有限公司使用淡水河第六號疏散門二樓平臺設置行動電話基地臺，每臺每月使用費收入45,000元，基地臺有3家業者共構共站每家以7折優惠計收(新增)。 (45,000元x0.7x12月=378,000元)

# 臺北市政府工務局水利工程處

## 歲入項目說明提要

經常門

中華民國106年度

單位：新臺幣元

科目	6款49項1目1節	來源別子目及細目編號與名稱	060102 財產孳息 地租	預算金額	8,925,809 元	承辦單位	河川管理科、雨水下水道工程科、抽水站管理二科
歲		入		項		目	
說		明					
<p>一、項目內容：1.市有土地租金收入。 2.市有房地被無權占用使用補償金收入。</p> <p>二、法令依據：1.依本府105年7月1日府財管字第10530797100號令修正「臺北市市有土地出租租金計收基準」規定辦理。 2.依本府92年11月28日府財四字第09224946500號函修正「臺北市寺廟使用市有土地處理要點」規定辦理。 3.依經濟部100年1月13日經水字第10004600010號令修正「中央管河川區域使用行為規費收費標準」第6條第3款規定辦理。 4.依本府94年6月8日府財四字第09403288100號函「臺北市政府加強清理及處理被占用市產計畫」及本府98年5月7日府授財產字第09830675200號函「臺北市市有房地被無權占用使用補償金計收原則」規定辦理。</p> <p>三、計算方法：1.按「臺北市市有土地出租租金計收基準」及「中央管河川區域使用行為規費收費標準」核算市有土地使用費，預計本年度預算收入7,292,774元。 2.按「臺北市市有房地被無權占用使用補償金計收原則」之規定計算，預計本年度預算收入1,633,035元。</p> <p>四、實施進度：自民國106年1月1日起至民國106年12月31日止。</p> <p>五、完成方法：1.依通知期限繳納。 2.按實際收入數隨時繳庫。</p> <p>六、預期成果：按計畫進度完成。</p>							

# 臺北市政府工務局水利工程處

## 歲 入 明 細 表

7-2-37

中華民國106年度

單位：新臺幣元

科 目 名 稱	收 入 依 據	收 入 期 間	單 位	數 量	單 價	預 算 數	詳 細 計 算 及 說 明
地租	依「臺北市市有土地出租租金計收基準」及「臺北市寺廟使用市有土地處理要點」規定辦理	106.01.01-106.12.31	年	1	174,733.00	8,925,809 174,733	艋舺三條路福德宮位於本市萬華區華江段二小段689地號，使用面積113平方公尺，依105年度公告地價每平方公尺47,872元，以年息5%計算（100平方公尺以下之租金以6折計算），概估106年度收入174,733元。
	依「臺北市市有土地出租租金計收基準」規定辦理	106.01.01-106.12.31	年	1	199,248.00	199,248	楊嘉豪使用本市北投區八仙段2小段314-1地號土地，使用面積498.12平方公尺，依105年度公告地價每平方公尺8,000元，以年息5%計算，概估106年度收入199,248元。
	依「中央管河川區域使用行為規費收費標準」規定辦理	106.01.01-106.12.31	年	1	506,660.00	506,660	臺北動力小船協會使用本市北投區洲美段1小段287-2地號土地及旁邊水域河川公地，使用面積1,034平方公尺，依105年度公告現值每平方公尺9,800元，以年息5%計算，概估106年度收入506,660元。
	依「臺北市市有土地出租租金計收基準」規定辦理	106.01.01-106.12.31	年	1	108,000.00	108,000	華中河濱公園第二區輕食區使用本市萬華區華中段4小段440-4地號土地，使用面積600平方公尺，依105年度公告地價每平方公尺3,600元，以年息5%計算，概估106年度收入108,000元。
	依「臺北市市有土地出租租金計收基準」規定辦理	106.01.01-106.12.31	年	1	36,000.00	36,000	河雙21河濱公園自行車越野運動休憩站使用北投區八仙段二小段168-8、168-13、282-1、282-2、310-1地號等5筆，使用面積200平方公尺，依105年度公告地價每平方公尺3,600元，以年息5%計算，概估106年度收入36,000元。



# 臺北市政府工務局水利工程處

## 歲 入 明 細 表

中華民國106年度

單位：新臺幣元

科 目 名 稱	收 入 依 據	收 入 期 間	單 位	數 量	單 價	預 算 數	詳 細 計 算 及 說 明
	依「臺北市市有土地出租租金計收基準」規定辦理	106.01.01-106.12.31	年	1	66,132.00	66,132	台灣廣播股份有限公司使用本市中正區福和段2小段57、57-4地號土地，使用面積地上共10平方公尺，地下共3,574平方公尺，依105年度公告地價每平方公尺3,600元，地上以年息5%計算，地下以年息5%乘上使用係數0.1計算，概估106年度收入66,132元。
	依「臺北市市有土地出租租金計收基準」規定辦理	106.01.01-106.12.31	年	1	59,634.00	59,634	華聲廣播股份有限公司使用本市北投區洲美段2小段462、466-2地號土地，使用面積地上共85平方公尺，地下共2,463平方公尺，依105年度公告地價每平方公尺3,600元，地上以年息5%計算，地下以年息5%乘上使用係數0.1計算，概估106年度收入59,634元。
	依「臺北市市有土地出租租金計收基準」規定辦理	106.01.01-106.12.31	年	1	32,837.00	32,837	復興廣播股份有限公司使用本市土地士林區永新3小段49-1、51地號地，使用地上面積分別為1.08、2.16平方公尺，依105年度公告地價每平方公尺39,500元、3,600元及使用本市士林區福順段1小段35地號、永新3小段51、130地號土地，地下面積共2,900.4平方公尺，依105年度公告地價每平方公尺3,600元，地上以年息5%計算，地下以年息5%乘上使用係數0.1計算，另公營電臺採計算額數60%計收，概估106年度收入32,837元。
	依「臺北市市有土地出租租金計收基準」規定辦理	106.01.01-106.12.31	年	1	132,242.00	132,242	民本廣播股份有限公司使用萬華區華中段4小段399-1、400地號，使用面積地上分別為2.25及5.2986平方公尺，依105年度公告地價每平方公尺49,000元及3,600元，地下共6,987.55平方公尺，依105年度

# 臺北市政府工務局水利工程處

7-2-39

## 歲 入 明 細 表

中華民國106年度

單位：新臺幣元

科 目 名 稱	收 入 依 據	收 入 期 間	單 位	數 量	單 價	預 算 數	詳 細 計 算 及 說 明
	依「臺北市市有土地出租租金計收基準」規定辦理	106.01.01-106.12.31	年	1	64,800.00	64,800	公告地價每平方公尺3,600元，地上以年息5%計算，地下以年息5%乘上使用係數0.1計算，概估106年度收入132,242元。 大佳河濱公園碼頭輕食區使用中山區大佳段1小段330地號，使用面積共360平方公尺，依105年度公告地價每平方公尺3,600元，以年息5%計算，概估106年度收入64,800元。
	依「臺北市政府加強清理及處理被占用市產計畫」及「臺北市市有房地被無權占用使用補償金計收原則」規定辦理	106.01.01-106.12.31	年	1	1,633,035.00	1,633,035	無權占用市產使用補償金。
	依「臺北市市有土地出租租金計收基準」規定辦理	106.01.01-106.12.31	年	1	3,460,889.00	3,460,889	全市河川區域臺電設施使用費，依105年度各行政區公告地價以年息5%計算加總，概估106年度收入3,460,889元。
	依「臺北市市有土地出租租金計收基準」規定辦理。	106.01.01-106.12.31	年	1	16,716.00	16,716	艋舺三條路福德宮租用本市萬華區華江段二小段689、689-3、694-1、694-11三角畸零地供祭典使用，使用面積60平方公尺，全年租用日數約42日，每日使用費約398元，概估106年度收入16,716元。
	依「臺北市市有土地出租租金計收基準」規定辦理	106.01.01-106.12.31	年	1	70,200.00	70,200	美堤河濱公園碼頭輕食區使用中山區金泰段149地號，使用面積共390平方公尺，依105年度公告地價每平方公尺3,600元，以年息5%計算，概估106年度收入70,200元。
	依「臺北市市有土地出	106.01.01-106.12.31	年	1	72,000.00	72,000	大佳河濱公園輕食區三輪車以上自行車休

# 臺北市政府工務局水利工程處

## 歲 入 明 細 表

中華民國106年度

單位：新臺幣元

科 目 名 稱	收 入 依 據	收 入 期 間	單 位	數 量	單 價	預 算 數	詳 細 計 算 及 說 明
	租租金計收基準」規定辦理						憩站使用中山區大佳段1小段330地號，使用面積共400平方公尺，依105年度公告地價每平方公尺3,600元，以年息5%計算，概估106年度收入72,000元。
	依「臺北市市有土地出租租金計收基準」規定辦理	106.01.01-106.12.31	年	1	23,398.00	23,398	中華電信股份有限公司使用松山區寶清段2小段444地號、7小段774地號，使用市有面積共5.41平方公尺，依105年度公告地價每平方公尺86,500元，以年息5%計算，依本府持分計算概估106年度收入23,398元。
	依「臺北市市有土地出租租金計收基準」規定辦理	106.01.01-106.12.31	年	1	2,269,285.00	2,269,285	全市河川區域中油股份有限公司設施使用費，依105年度各行政區公告地價以年息5%計算加總，概估106年度收入2,269,285元(新增)。

# 臺北市政府工務局水利工程處

## 歲入項目說明提要

7-2-41

經常門

中華民國106年度

單位：新臺幣元

科目	6款49項2目1節	來源別子目及細目編號與名稱	060401 廢舊物資售價 廢舊物資售價	預算金額	9,865,000元	承辦單位	秘書室、河川工程科、雨水下水道工程科
----	-----------	---------------	-------------------------	------	------------	------	--------------------

歲	入	項	目	說	明
---	---	---	---	---	---

一、項目內容：變賣廢品及廢料等收入。

二、法令依據：依本府98年11月10日府授財產字第09832898200號函修正「臺北市市有財產報廢處理原則」及相關規定辦理。

三、計算方法：變賣廢品及廢料等收入，預計本年度預算收入9,865,000元。

四、實施進度：自民國106年1月1日起至民國106年12月31日止。

五、完成方法：按照廢舊物資實際出售件數核計。

六、預期成果：增裕庫收。

臺北市政府工務局水利工程處  
歲 入 明 細 表

中華民國106年度

單位：新臺幣元

科 目 名 稱	收 入 依 據	收 入 期 間	單 位	數 量	單 價	預 算 數	詳 細 計 算 及 說 明
廢舊物資售價	依「臺北市市有財產報廢處理原則」及相關法令辦理	106.01.01-106.12.31	年	1	9,865,000.00	9,865,000 9,865,000	變賣廢品及廢料等收入。

# 臺北市政府工務局水利工程處

## 歲入項目說明提要

7-2-43

經常門

中華民國106年度

單位：新臺幣元

科目	10款51項1目1節	來源別子目及細目編號與名稱	100201 雜項收入 收回以前年度歲出	預算金額	400,000元	承辦單位	工務科
歲 入 項 目 說 明							
<p>一、項目內容：以前年度繳納工程空污費及其他費用等支出收回收入。</p> <p>二、法令依據：依「預算法」及「會計法」等相關規定辦理。</p> <p>三、計算方法：以前年度繳納工程空污費及其他費用等支出收回收入，預計本年度預算收入400,000元。</p> <p>四、實施進度：自民國106年1月1日起至民國106年12月31日止。</p> <p>五、完成方法：按目的事業主管機關核算退費金額辦理繳庫。</p> <p>六、預期成果：增裕庫收。</p>							

臺北市政府工務局水利工程處  
歲 入 明 細 表

中華民國106年度

單位：新臺幣元

科 目 名 稱	收 入 依 據	收 入 期 間	單 位	數 量	單 價	預 算 數	詳 細 計 算 及 說 明
收回以前年度歲出	依「預算法」、「會計法」及相關規定辦理	106.01.01-106.12.31	年	1	400,000.00	400,000 400,000	以前年度繳納工程空污費及其他費用等支出收回收入。

# 臺北市政府工務局水利工程處

## 歲入項目說明提要

7-2-45

經常門

中華民國106年度

單位：新臺幣元

科目	10款51項1目2節	來源別子目及細目編號與名稱	100202 雜項收入 其他雜項收入	預算金額	599,192元	承辦單位	工務科、秘書室
----	------------	---------------	-----------------------	------	----------	------	---------

歲	入	項	目	說	明
---	---	---	---	---	---

一、項目內容：1.出售招標文件收入。  
2.配借住職務宿舍扣繳之房租津貼及宿舍使用費收入。

二、法令依據：1.依「政府採購法」相關規定辦理。  
2.依行政院105年8月12日院授人給字第1050050691號函修正「全國軍公教員工待遇支給要點」及本府104年12月28日府授秘總字第10432254700號函修正「臺北市政府所屬各機關學校職務宿舍設置管理要點」等規定辦理。

三、計算方法：1.工程招標文件收入按工本費每份自200元起不等計列，依書面及電子領標收費標準計算，預計本年度預算收入530,000元。  
2.依居住公有房舍人員其職等原可支領房租津貼金額及居住單房間職務宿舍員工其居住坪數計算，預計本年度預算收入69,192元。

四、實施進度：自民國106年1月1日起至民國106年12月31日止。

五、完成方法：1.按照工程招標文件之內容及實際出售份數核計。  
2.按月辦理繳庫。

六、預期成果：增裕庫收。



# 臺北市政府工務局水利工程處

## 歲 入 明 細 表

中華民國106年度

單位：新臺幣元

科 目 名 稱	收 入 依 據	收 入 期 間	單 位	數 量	單 價	預 算 數	詳 細 計 算 及 說 明
其他雜項收入	依「政府採購法」及相關規定辦理	106.01.01-106.12.31	年	1	530,000.00	599,192 530,000	依據招標文件出售圖說，分為兩種方式： 1. 書面領標：按工本費每份自200元起不等計列。 2. 電子領標：書面招標文件販售價格之二分之一計列。 3. 以上1-2項共計如列數。
	依「全國軍公教員工待遇支給要點」及「臺北市政府所屬各機關學校職務宿舍設置管理要點」規定辦理	106.01.01-106.12.31	年	1	69,192.00	69,192	配借住職務宿舍扣繳之房租津貼及宿舍使用費收入： 每月(600+1,322)元x3人x12月=69,192元。

# 臺北市政府工務局水利工程處

## 歲出計畫提要及分支項目概況表

7-2-47

中華民國106年度

單位：新臺幣元

工作計畫名稱及編號	310101行政管理	承辦單位	秘書室、會計室、人事室、政風室、資訊室	預算金額	224,099,576 元
-----------	------------	------	---------------------	------	---------------

一、本工作計畫上年度預算數409,347,617元，前年度決算數203,308,393元。

二、本年度計畫內容及預期成果：

(一) 計畫內容：

1. 一般業務：辦理一般行政管理工作，包括行政處理、文書一般業務處理、出納、庶務及年度施政計畫之列管等一般業務。
2. 會計業務：辦理概算、預算之編製與會計月報、決算及統計工作，加強內部審核及預算控制等會計業務。
3. 人事業務：辦理人事業務之組織編制、任免遷調、考核獎懲、訓練進修、待遇福利、退休撫卹、康樂活動及福利互助等人事業務。
4. 政風業務：辦理端正政風、公務機密維護及機關安全防護等政風業務。
5. 資訊業務：辦理資訊作業規劃、設計、管理、維護、推廣及訓練等資訊業務。

(二) 預期成果：

1. 一般業務：辦理一般行政管理工作及各項管制案件及公文查詢催辦，配合完成年度施政計畫，可提高行政效率，達成預期目標。
2. 會計業務：辦理會計業務，切實做到預算事前審核，事後複核，務期預算與計畫密切配合，充分發揮財務管理功能，輔助本處業務發展。
3. 人事業務：適時適當的完成各項人事業務，可提高工作效率，達成年度施政計畫之預期目標。
4. 政風業務：澄清吏治、革新政風，確保公務機密，防範不法破壞事件，維護機關安全。
5. 資訊業務：公文製作、交換及人事差勤等業務電腦化，加強資訊安全，提高行政效率及品質，達成多樣化的服務應用。

三、分支項目及用途別科目預算明細表：

7 款 2 項 1 目 1 節 分支項目及用途別科目	預 算 數	說 明				
		單 位	數 量	單 價	金 額	內 容
一、人員維持費	196,688,980					較上年度預算數 382,746,960元，減少 186,057,980元。
人事費	196,688,980					
法定編制人員待遇	142,943,020	年	1	142,943,020	142,943,020	職員170人人事費(詳人事費分析表)。
技工及工友待遇	28,665,000	年	1	28,665,000	28,665,000	職工64人人事費(詳人事費分析表)。
退休離職儲金	12,328,992	年	1	10,456,992	10,456,992	職員退休離職儲金(詳人事費分析表)。
		年	1	1,872,000	1,872,000	職工退休離職儲金(詳人事費分析表)。

# 臺北市政府工務局水利工程處

## 歲出計畫提要及分支項目概況表

中華民國106年度

單位：新臺幣元

7 款 2 項 1 目 1 節 分支項目及用途別科目	預 算 數	說 明				
		單 位	數 量	單 價	金 額	內 容
保險	12,751,968	年	1	7,227,624	7,227,624	職員(工)健保費(詳人事費分析表)。
		年	1	3,846,720	3,846,720	職員公保費(詳人事費分析表)。
		年	1	1,677,624	1,677,624	職工勞保費(詳人事費分析表)。
二、一般業務	21,413,817					較上年度預算數 21,174,105元，增加 239,712元。
人事費	13,138,930					
其他給與	11,642,400	人、月、段	206x12x1	630	1,557,360	員工上下班交通費。
		人、月、段	667x12x2	630	10,085,040	員工上下班交通費。
加班值班費	1,496,530	人、小時	85x30	185	471,750	職員趕辦緊急業務加班費。
		人、小時	25x219	120	657,000	技工、工友及駕駛趕辦緊急業務加班費。
		人、小時	2x994	185	367,780	府會聯絡員加班費。
業務費	8,274,887					
統籌業務費	1,724,640	人、月	310x12	360	1,339,200	職員310人，按每人每月360元編列。
		人、月	508x12	50	304,800	技工、工友及駕駛共508人，按每人每月50元編列。
		人、月	56x12	120	80,640	約聘僱人員、駐衛警共56人，按每人每月

臺北市政府工務局水利工程處  
歲出計畫提要及分支項目概況表

7-2-49

中華民國106年度

單位：新臺幣元

7 款 2 項 1 目 1 節	預 算 數	說 明				
分支項目及用途別科目		單 位	數 量	單 價	金 額	內 容
教育訓練費	430,000	式	1	50,000	50,000	120元編列。 參加業務相關議題研討會報名費等費用。
		式	1	90,000	90,000	勞工安全衛生訓練費。
		式	1	290,000	290,000	公共工程品質管理教育訓練費。
水電費	321,196	月	12	4,099	49,188	水費。
		月	12	22,667.33	272,008	電費。
稅捐及規費	216,870	輛、年	1x1	11,230	11,230	小客車使用牌照稅。
		輛、年	11x1	11,230	123,530	客貨兩用車使用牌照稅。
		輛、年	1x1	6,180	6,180	小客車燃料使用費。
		輛、年	10x1	450	4,500	重型公務機車燃料使用費。
		輛、年	11x1	6,180	67,980	客貨兩用車燃料使用費。
		輛、年	1x1	750	750	小客車檢驗執照費。
		輛、年	2x1	450	900	客貨兩用車檢驗執照費。
		輛、年	2x1	900	1,800	客貨兩用車檢驗執照費。
保險費	41,658	輛、年	1x1	2,483	2,483	小客車保險費。

# 臺北市政府工務局水利工程處

## 歲出計畫提要及分支項目概況表

中華民國106年度

單位：新臺幣元

7 款 2 項 1 目 1 節	預 算 數	說 明				
分支項目及用途別科目		單 位	數 量	單 價	金 額	內 容
油料	538,794	輛、年	10x1	711	7,110	重型公務機車保險費。
		輛、年	11x1	2,915	32,065	客貨兩用車保險費。
		輛、月、公升	1x12x71	23.6	20,107	小客車汽油費。
		輛、月、公升	10x12x25	23.6	70,800	重型公務機車汽油費。
		輛、月、公升	11x12x139	23.6	433,015	客貨兩用車汽油費。
		輛、月、公升	1x12x81	15.3	14,872	小客車液化石油氣費。
按日按件計資酬金	2,006,600	節	10	800	8,000	辦理文書處理等訓練講授鐘點費。
		節	2	1,200	2,400	辦理公文時效管制訓練講授鐘點費。
		次	1	96,200	96,200	建築物消防安全檢測費。
		年	1	1,900,000	1,900,000	一般訴訟或涉訟案件等之訴訟案件委請律師費用。
		年	1	957,102	957,102	處理一般訴訟或涉訟案件暨收回被占用市產之清理等訴訟費用。
		坪、月	629.05x12	22	166,069	清潔維持費(本處駐外南區工務所82.5坪、南內工務所35.4坪、北投工務所及秘書室庫房176.5坪、抽水機動隊60坪、松山圖書館檔案庫房65.15坪、北區工務所55.7坪、東區管理站66.1坪及北區管理站87.
		坪、月	629.05x12	22	166,069	清潔維持費(本處駐外南區工務所82.5坪、南內工務所35.4坪、北投工務所及秘書室庫房176.5坪、抽水機動隊60坪、松山圖書館檔案庫房65.15坪、北區工務所55.7坪、東區管理站66.1坪及北區管理站87.
		坪、月	629.05x12	22	166,069	清潔維持費(本處駐外南區工務所82.5坪、南內工務所35.4坪、北投工務所及秘書室庫房176.5坪、抽水機動隊60坪、松山圖書館檔案庫房65.15坪、北區工務所55.7坪、東區管理站66.1坪及北區管理站87.
一般事務費	2,343,381	年	1	957,102	957,102	處理一般訴訟或涉訟案件暨收回被占用市產之清理等訴訟費用。
		坪、月	629.05x12	22	166,069	清潔維持費(本處駐外南區工務所82.5坪、南內工務所35.4坪、北投工務所及秘書室庫房176.5坪、抽水機動隊60坪、松山圖書館檔案庫房65.15坪、北區工務所55.7坪、東區管理站66.1坪及北區管理站87.

臺北市政府工務局水利工程處  
歲出計畫提要及分支項目概況表

7-2-51

中華民國106年度

單位：新臺幣元

7 款 2 項 1 目 1 節	預 算 數	說 明				
分支項目及用途別科目		單 位	數 量	單 價	金 額	內 容
特別費 房屋建築養護費	180,000 98,989	本	225	80	18,000	7坪，合計共629.05坪)。
		年	1	25,000	25,000	各類收入憑證印製費。
		年	1	59,300	59,300	研究發展報告書、公文查詢等資料印刷費。
		臺、月、張	8x12x9332	0.7	627,110	承德橋庫房保全業務。
		套	93	2,600	241,800	影印機使用費。
		人、年	83x1	3,000	249,000	工作服(冬服1,800元、夏服800元)。
		月	12	15,000	180,000	員工健康檢查費(2年1編)。
		棟、年	5x1	4,510	22,550	處長特別費。
		坪、年	269.55x1	110	29,651	鋼筋混凝土建造辦公房舍5棟(南區工務所82.5坪、南內工務所35.4坪、北投工務所(含秘書室庫房)176.5坪、抽水機動隊60坪及松山圖書館檔案庫房65.15坪)，每棟30坪以內者按年編列4,510元。
		棟、年	1x1	6,765	6,765	前項超過30坪部分，每增加1坪增列110元。
坪、年	36.10x1	165	5,957	鋼筋混凝土建造辦公房舍1棟(東區管理站66.1坪)，每棟30坪以內者按年編列4,510元，又使用年限達30年以上者按前項標準增加50%編列。		
		坪、年	36.10x1	165	5,957	前項超過30坪部分，每增加1坪增列110元

## 臺北市政府工務局水利工程處 歲出計畫提要及分支項目概況表

中華民國106年度

單位：新臺幣元

7 款 2 項 1 目 1 節	預 算 數	說 明				
分支項目及用途別科目		單 位	數 量	單 價	金 額	內 容
車輛及辦公器具養護費	359,131	棟、年	1x1	7,650	7,650	，又使用年限達30年以上者按前項標準增加50%編列。
		坪、年	25.70x1	225	5,783	加強磚造辦公房舍1棟(北區工務所55.7坪)，每棟30坪以內者按年編列5,100元，又使用年限達30年以上者按前項標準增加50%編列。
		棟、年	1x1	7,650	7,650	前項超過30坪部分，每增加1坪增列150元，又使用年限達30年以上者按前項標準增加50%編列。
		坪、年	57.70x1	225	12,983	加強磚造辦公房舍1棟(北區管理站87.7坪)，每棟30坪以內者按年編列5,100元，又使用年限達30年以上者按前項標準增加50%編列。
		輛、年	1x1	49,000	49,000	前項超過30坪部分，每增加1坪增列150元，又使用年限達30年以上者按前項標準增加50%編列。
		輛、年	10x1	1,620	16,200	小客車養護費(2007年購置)。
		輛、年	2x1	8,300	16,600	重型公務機車養護費(2002-2013年購置)。
		輛、年	2x1	20,075	40,150	客貨兩用車養護費(2017年購置)。
		輛、年	2x1	24,000	48,000	客貨兩用車養護費(2015年購置)。
		輛、年	2x1	24,000	48,000	客貨兩用車養護費(2014年購置)。

臺北市政府工務局水利工程處  
歲出計畫提要及分支項目概況表

7-2-53

中華民國106年度

單位：新臺幣元

7 款 2 項 1 目 1 節	預 算 數	說 明				
分支項目及用途別科目		單 位	數 量	單 價	金 額	內 容
		輛、年	1x1	30,750	30,750	客貨兩用車養護費(2013年購置)。
		輛、年	1x1	33,000	33,000	客貨兩用車養護費(2012年購置)。
		輛、年	2x1	39,549	79,098	客貨兩用車養護費(2005-2007年購置)。
		輛、年	1x1	46,333	46,333	客貨兩用車養護費(2011年購置)。
設施及機械設備養護費	13,628	年	1	13,628	13,628	電源設備維護修理費。
三、會計業務	279,084					較上年度預算數 279,084元，無增減。
人事費	49,950					
加班值班費	49,950	人、小時	9x30	185	49,950	趕辦年度概算、預算、決算、會計報告及各項統計報表等急要業務加班費。
業務費	229,134					
一般事務費	229,134	本	90	105	9,450	印製單位預算書費用(含預算案及法定預算)。
		本	150	105	15,750	分攤印製主管預算書費用(含預算案及法定預算)。
		本	220	90	19,800	分攤印製追加(減)預算書費用(含預算案及法定預算)。
		年	1	92,944	92,944	印製會計帳簿書表等費用。
		臺、月、張	1x12x10856	0.7	91,190	影印機使用費。



# 臺北市政府工務局水利工程處

## 歲出計畫提要及分支項目概況表

中華民國106年度

單位：新臺幣元

7 款 2 項 1 目 1 節 分支項目及用途別科目	預 算 數	說 明				
		單 位	數 量	單 價	金 額	內 容
四、人事業務	2,111,609					較上年度預算數 2,120,693元，減少 9,084元。
人事費	23,680					
加班值班費	23,680	人、小時	8x16	185	23,680	趕辦各項人事案件、報表等急要業務加班費。
業務費	2,087,929					
教育訓練費	41,500	式	1	41,500	41,500	高普考專業類科錄取人員集中實務訓練費。
按日按件計資酬金	19,200	節	8	1,600	12,800	辦理員工教育訓練外聘講師鐘點費。
		節	8	800	6,400	辦理新進人員講習及員工教育訓練講師鐘點費。
物品及材料	81,459	年	1	1,459	1,459	駐外單位人事記錄卡、勤惰卡等費用。
		式	1	80,000	80,000	本處組隊參加棒壘球賽用器材。
一般事務費	1,865,334	式	1	30,000	30,000	本處組隊參加棒壘球賽行政作業費。
		年	1	1,830	1,830	印製人事表冊、規章及圖表等費用。
		臺、月、張	1x12x10179	0.7	85,504	影印機使用費。
		人、年	874x1	2,000	1,748,000	文康活動費。

臺北市政府工務局水利工程處  
歲出計畫提要及分支項目概況表

7-2-55

中華民國106年度

單位：新臺幣元

7 款 2 項 1 目 1 節	預 算 數	說 明				
分支項目及用途別科目		單 位	數 量	單 價	金 額	內 容
設施及機械設備養護費	33,936	部	8	4,242	33,936	卡鐘維修費。
國內旅費	46,500	人、天	2x15	1,550	46,500	本處組隊參加棒壘球賽人員出差旅費。
五、政風業務	257,132					較上年度預算數 257,132元，無增減。
人事費	93,240					
加班值班費	93,240	人、小時	7x72	185	93,240	趕辦調查政風案件、洩密案件、辦理講習、會議準備資料及整理成果等加班費。
業務費	163,892					
外勤誤餐及交通費	22,720	人次	180	80	14,400	調查政風、機密檢查等工作人員逾時外勤誤餐費。
		人次	144	30	4,320	調查政風、機密檢查等工作人員外勤交通費。
		人次	50	80	4,000	召開廉政會報及安全維護會報誤餐費。
按日按件計資酬金	19,200	節	12	1,600	19,200	辦理端正政風、公務機密維護及機關設施維護等講習聘請專家學者演講鐘點費。
物品及材料	15,625	年	1	15,625	15,625	召開廉政會報、辦理講習及政風案件查處及各類報告所需文具等費用。
一般事務費	100,147	次	6	1,800	10,800	政風案件資料調查蒐集、各項講習及會議等所需費用。
		年	1	38,031	38,031	編製預防措施、公務機密維護等法令彙編

臺北市政府工務局水利工程處  
歲出計畫提要及分支項目概況表

中華民國106年度

單位：新臺幣元

7 款 2 項 1 目 1 節 分支項目及用途別科目	預 算 數	說 明				
		單 位	數 量	單 價	金 額	內 容
						、各類報告、法令宣導等費用、各項表卡及講習資料等印刷費。
國內旅費	6,200	臺、月、張	1x12x6109	0.7	51,316	影印機使用費。
		人、天	1x4	1,550	6,200	調查政風案件市外出差旅費。
六、資訊業務	3,348,954					較上年度預算數 2,769,643元，增加 579,311元。
業務費	3,348,954					
教育訓練費	30,000	年	1	30,000	30,000	推動辦公室自動化教育訓練。
物品及材料	392,400	年	1	392,400	392,400	資訊用品及零組件。
電腦耗材及維修	2,926,554	年	1	893,380	893,380	電腦耗材。
		年	1	1,094,342	1,094,342	電腦主機及周邊設備硬體維護費。
		年	1	414,446	414,446	河川管理地理資訊系統維護費。
		年	1	524,386	524,386	防洪設施管理地理資訊系統維護費。



# 臺北市政府工務局水利工程處

## 歲出計畫提要及分支項目概況表

中華民國106年度

單位：新臺幣元

工作計畫名稱及編號	承辦單位	預算金額
310201水利管理及維護	抽水站管理一、二科、河川工程科、河川管理科、雨水下水道工程科	775,774,171 元
<p>一、本工作計畫上年度預算數780,149,424元，前年度決算數738,681,450元。</p> <p>二、本年度計畫內容及預期成果：</p> <p>(一) 計畫內容：</p> <ol style="list-style-type: none"> <li>1. 抽水站管理及維護：               <ol style="list-style-type: none"> <li>(1) 抽水站管理一科：掌理基隆河系（自中山二橋起至上游各站）、新生大排等各抽水站、閘閘門之管理維護與操作及公告金額十分之一以下之維修、站房修繕等事項。</li> <li>(2) 抽水站管理二科：掌理淡水河系、景美新店溪系、基隆河系自中山二橋起至下游各站（含士林北投地區、社子關渡洲美等地區）各抽水站、閘閘門之管理維護與操作及公告金額十分之一以下之維修、站房修繕等事項。</li> </ol> </li> <li>2. 防汛業務：委託或自辦各項水理觀測、洪水預報及河道測量工作，並添購及更新防汛所需用品等事項。</li> <li>3. 河防設施管理及維護：               <ol style="list-style-type: none"> <li>(1) 受理審查申請案件並按河川水系逐項調查蒐集資料、加強巡防、取締違法案件、照章裁罰及追繳罰鍰、確實依據水利法與臺北市公園管理自治條例相關規定辦理河防安全維護工作。</li> <li>(2) 各高灘地河濱公園內清潔、維護、設施建置、維修等整體規劃、改善及河面漂流物清除等工作。</li> </ol> </li> <li>4. 下水道工程管理及維護：依臺北市下水道管理自治條例規定辦理纜線暫掛雨水下水道之管理及維護工作。</li> </ol> <p>(二) 預期成果：</p> <ol style="list-style-type: none"> <li>1. 抽水站管理及維護：               <ol style="list-style-type: none"> <li>(1) 維護全市各處抽水站之抽水機、發電機、耙污機等機件良好性能，使其發揮颱風豪雨時防洪、防颱功能，以確保市民安全。</li> <li>(2) 擔負起颱風豪雨抽水站之抽水工作，並發揮高度防洪功能，以保市民生命財產安全與發揮經濟效益。</li> </ol> </li> <li>2. 防汛業務：經由防汛基本資料之蒐集，可建構整體性防汛資料庫，以形成完善之決策支援系統。另隨時添購或更新防汛相關設備，俾利防汛業務人員使用。</li> <li>3. 河防設施管理及維護：               <ol style="list-style-type: none"> <li>(1) 維護河防安全及行水流路通暢，以利洪流宣洩，同時有效掌握全市河川資料，提高治水事業及管理功能；設置河川巡防隊取締、減少河川地帶被不肖市民偷倒垃圾、廢土及搭建違章建築物等妨礙水流情形之發生，以維河防安全，使市民生命財產安全得以保護。</li> <li>(2) 提升河濱公園整體設施健全及景觀環境改善，以增加民眾使用率，而達活化淡水河系目標。</li> </ol> </li> <li>4. 下水道工程管理及維護：               <ol style="list-style-type: none"> <li>(1) 將有線電視及行動電話纜線暫掛下水道納入管理，可維持雨水下水道之排水順暢。</li> <li>(2) 檢視排水設施及時發現有缺失可立即維護改善，以維持雨水下水道之排水順暢。</li> <li>(3) 加強雨水下水道水位監測站系統管理維護工作，確保水情資訊完整，俾利決策應變。</li> </ol> </li> </ol> <p>三、分支項目及用途別科目預算明細表：</p>		

臺北市政府工務局水利工程處  
歲出計畫提要及分支項目概況表

7-2-59

中華民國106年度

單位：新臺幣元

7 款 2 項 2 目 1 節 分支項目及用途別科目	預 算 數	說 明				
		單 位	數 量	單 價	金 額	內 容
一、人員維持費	424,692,487					較上年度預算數 425,340,315元，減少 647,828元。
人事費	424,692,487					
法定編制人員待遇	137,915,400	年	1	137,915,400	137,915,400	職員180人人事費(詳人事費分析表)。
約聘僱人員待遇	9,024,399	年	1	6,735,609	6,735,609	聘用11人人事費(詳聘僱人員薪津及保險費彙計表)。
		年	1	2,288,790	2,288,790	約僱5人人事費(詳聘僱人員薪津及保險費彙計表)。
技工及工友待遇	204,933,316	年	1	204,933,316	204,933,316	職工444人人事費(詳人事費分析表)。
退休離職儲金	23,818,428	年	1	9,975,888	9,975,888	職員退休離職儲金(詳人事費分析表)。
		年	1	13,361,280	13,361,280	職工退休離職儲金(詳人事費分析表)。
		年	1	481,260	481,260	約聘僱退離職儲金(詳聘僱人員薪津及保險費彙計表)。
保險	30,100,944	年	1	13,516,992	13,516,992	職員(工)健保費(詳人事費分析表)。
		年	1	3,670,056	3,670,056	職員公保費(詳人事費分析表)。
		年	1	11,975,316	11,975,316	職工勞保費(詳人事費分析表)。
		年	1	575,172	575,172	約聘僱勞保費(詳聘僱人員薪津及保險費彙計表)。

臺北市政府工務局水利工程處  
歲出計畫提要及分支項目概況表

中華民國106年度

單位：新臺幣元

7 款 2 項 2 目 1 節 分支項目及用途別科目	預 算 數	說 明				
		單 位	數 量	單 價	金 額	內 容
退休退職給付	18,900,000	年	1	363,408	363,408	約聘僱健保費(詳聘僱人員薪津及保險費彙計表)。
二、抽水站管理及維護	146,117,200	年	1	18,900,000	18,900,000	職工退休退職給付(詳人事費分析表)。
人事費	21,373,050					較上年度預算數 144,109,805元，增加 2,007,395元。
加班值班費	21,373,050	人、天	90x10	100	90,000	替代役役男值勤夜點費。
		人、天	23x365	100	839,500	抽水站第一、二、三分區管理中心技工值勤夜點費。
		人、日	4x64	500	128,000	防汛期值日人員例假日值日夜費(含中秋、端午節加倍發放部分)。
		人、日	4x152	300	182,400	防汛期值日人員平日值日夜費。
		人、小時	37x150	185	1,026,750	職員例假日及夜間趕辦急要業務加班費。
		人、小時	76x629	120	5,736,480	各抽水站技工例假日加班費。
業務費	124,744,150	人、小時	76x1466	120	13,369,920	各抽水站技工平日加班費。
教育訓練費	360,000	年	1	360,000	360,000	各抽水站操作人員及新進人員訓練講習費。

臺北市政府工務局水利工程處  
歲出計畫提要及分支項目概況表

7-2-61

中華民國106年度

單位：新臺幣元

7 款 2 項 2 目 1 節	預 算 數	說 明				
分支項目及用途別科目		單 位	數 量	單 價	金 額	內 容
水電費	30,358,000	月	12	119,600	1,435,200	各抽水站水費。
		月	12	2,389,400	28,672,800	各抽水站電費。
		年	1	250,000	250,000	各抽水站值班人員熱水器瓦斯費(新增)。
通訊費	2,111,464	站、月	71x12	1,000	852,000	各抽水站機房電話費。
		式	1	115,464	115,464	抽水站遠端即時監視系統ADSL通訊費。
		式	1	1,144,000	1,144,000	抽水站自動化監控系統VPN網路通訊費。
土地租金	527,935	式	1	186,362	186,362	濱江抽水站租用國道高速公路濱江段土地租金。
		式	1	341,573	341,573	本市北投區八仙抽水站土地租金。
其他業務租金	2,520	次	1	2,520	2,520	吊桿工程車吊桿檢驗租期砝碼費用(新增)。
稅捐及規費	387,312	輛、年	9x1	11,230	101,070	客貨兩用車使用牌照稅。
		輛、年	1x1	3,600	3,600	小貨車使用牌照稅。
		輛、年	1x1	4,500	4,500	小貨車使用牌照稅。
		輛、年	3x1	5,400	16,200	小貨車使用牌照稅。
		輛、年	2x1	6,300	12,600	吊桿工程車使用牌照稅。



臺北市政府工務局水利工程處  
歲出計畫提要及分支項目概況表

中華民國106年度

單位：新臺幣元

7 款 2 項 2 目 1 節 分支項目及用途別科目	預 算 數	說 明				
		單 位	數 量	單 價	金 額	內 容
保險費	104,181	輛、年	3x1	12,600	37,800	吊桿工程車使用牌照稅。
		輛、年	1x1	11,700	11,700	油罐車使用牌照稅。
		輛、年	1x1	450	450	重型公務機車燃料使用費。
		輛、年	9x1	6,180	55,620	客貨兩用車燃料使用費。
		輛、年	1x1	7,710	7,710	小貨車燃料使用費。
		輛、年	1x1	9,900	9,900	小貨車燃料使用費。
		輛、年	3x1	11,880	35,640	小貨車燃料使用費。
		輛、年	2x1	8,100	16,200	吊桿工程車燃料使用費。
		輛、年	3x1	15,318	45,954	吊桿工程車燃料使用費。
		輛、年	1x1	15,318	15,318	油罐車燃料使用費。
		輛、年	4x1	450	1,800	客貨兩用車檢驗執照費。
		輛、年	1x1	450	450	小貨車檢驗執照費。
		輛、年	4x1	900	3,600	小貨車檢驗執照費。
		輛、年	5x1	1,200	6,000	吊桿工程車檢驗執照費。
		輛、年	1x1	1,200	1,200	油罐車檢驗執照費。
		輛、年	1x1	711	711	重型公務機車保險費。

臺北市政府工務局水利工程處  
歲出計畫提要及分支項目概況表

7-2-63

中華民國106年度

單位：新臺幣元

7 款 2 項 2 目 1 節	預 算 數	說 明				
分支項目及用途別科目		單 位	數 量	單 價	金 額	內 容
油料	10,968,637	輛、年	9x1	2,915	26,235	客貨兩用車保險費。
		輛、年	5x1	3,747	18,735	小貨車保險費。
		輛、年	2x1	7,439	14,878	吊桿工程車保險費。
		輛、年	3x1	11,033	33,099	吊桿工程車保險費。
		輛、年	1x1	10,523	10,523	油罐車保險費。
		公升	344064	19.5	6,709,248	高級柴油。
		公升	40727	85	3,461,795	機油、黃油、齒輪油、循環油、液壓油及防銹劑等附屬油料。
		輛、月、公升	1x12x25	23.6	7,080	重型公務機車汽油費。
		輛、月、公升	9x12x139	23.6	354,285	客貨兩用車汽油費。
		輛、月、公升	1x12x139	23.6	39,365	小貨車汽油費。
		輛、月、公升	4x12x139	19.5	130,104	小貨車柴油費。
		輛、月、公升	5x12x190	19.5	222,300	吊桿工程車柴油費。
		輛、月、公升	1x12x190	19.5	44,460	油罐車柴油費。
外勤誤餐及交通費	2,818,800	人次	26446	80	2,115,680	外勤逾時誤餐費。
		人次	22680	30	680,400	抽水站閘閥門巡視外勤交通費。

臺北市政府工務局水利工程處  
歲出計畫提要及分支項目概況表

中華民國106年度

單位：新臺幣元

7 款 2 項 2 目 1 節 分支項目及用途別科目	預 算 數	說 明				
		單 位	數 量	單 價	金 額	內 容
按日按件計資酬金	423,200	人次	480	30	14,400	替代役役男處理公務外勤交通費。
		人次	104	80	8,320	接收替代役役男人員餐盒費(含接收人員)。
		節	42	1,600	67,200	替代役役男講師費(外聘)。
		節	70	800	56,000	替代役役男講師費(內聘)。
物品及材料	4,005,602	式	1	300,000	300,000	抽水站(含儲油槽)消防設備檢修申報費。
		年	1	26,500	26,500	替代役役男日常工作等用品。
		頂	90	300	27,000	蚊帳(替代役用)。
		套	90	1,068	96,120	替代役用防水透氣型雨衣(含機關名稱套印等費用)。
		雙	90	850	76,500	替代役用安全雨鞋。
		雙	332	950	315,400	抽水站維護現場工作人員工作鞋(含鋼頭)。
		年	1	1,995,152	1,995,152	蓄電池。
		人、月	90x12	58	62,640	替代役用清潔用品。
套	340	1,068	363,120	抽水站維護現場工作人員防水透氣型雨衣(含機關名稱套印等費用)(2年1套)。		

臺北市政府工務局水利工程處  
歲出計畫提要及分支項目概況表

7-2-65

中華民國106年度

單位：新臺幣元

7 款 2 項 2 目 1 節	預 算 數	說 明				
分支項目及用途別科目		單 位	數 量	單 價	金 額	內 容
一般事務費	38,222,892	雙	340	850	289,000	抽水站維護現場工作人員安全雨鞋(2年1雙)。
		年	1	754,170	754,170	抽水站運作需用品。
		臺、月、張	8x12x3610	0.7	242,592	影印機使用費。
		人	90	30	2,700	輸送期間替代役役男茶水費。
		次	7	4,000	28,000	替代役役男教育訓練場地佈置費。
		年	1	100,000	100,000	印製水位油料保養報表及工作日誌等費用。
		套	332	2,600	863,200	抽水站維護現場工作人員工作服(冬服1,800元、夏服800元)。
		年	1	1,200,000	1,200,000	0.3CMS移動式抽水機9臺委外維護及操作費。
		年	1	9,000,000	9,000,000	大坑四分溪抽水站委外維護及操作費。
		年	1	5,900,000	5,900,000	臨時抽水井委外維護及操作費。
		坪、月	805x12	40	386,400	抽水站總管理中心清潔維持費。
		式	1	900,000	900,000	防洪見習園推廣宣傳案。
		年	1	9,360,000	9,360,000	洲美等抽水站及其它相關抽水站委外維護及操作費。
		年	1	250,000	250,000	經濟部水利署建置租賃縣市政府移動抽水

# 臺北市政府工務局水利工程處

## 歲出計畫提要及分支項目概況表

中華民國106年度

單位：新臺幣元

7 款 2 項 2 目 1 節	預 算 數	說 明				
分支項目及用途別科目		單 位	數 量	單 價	金 額	內 容
房屋建築養護費	88,350	年	1	9,000,000	9,000,000	機管理系統計畫分攤款(由經濟部水利署及本府分擔)(新增)。
		人、年	330x1	3,000	990,000	景美溪河系抽水站委外維護及操作費。
		棟、年	3x1	7,650	22,950	員工健康檢查費。
		棟、年	5x1	5,100	25,500	加強磚造抽水站管理房3棟(民生9坪、松山28坪及長春15坪)，每棟30坪以內者按年編列5,100元，又使用年限達30年以上者按前項標準增加50%編列。
		坪、年	266x1	150	39,900	加強磚造抽水站管理房5棟(中山160坪、忠孝110坪、社子島86坪、老泉里30坪及無名溪30坪)，每棟30坪以內者按年編列5,100元。
車輛及辦公器具養護費	676,677	輛、年	1x1	1,620	1,620	前項超過30坪部分，每增加1坪增列150元。
		輛、年	2x1	20,075	40,150	重型公務機車養護費(2004年購置)。
		輛、年	3x1	24,000	72,000	客貨兩用車養護費(2015年購置)。
		輛、年	2x1	33,000	66,000	客貨兩用車養護費(2014年購置)。
		輛、年	1x1	46,333	46,333	客貨兩用車養護費(2012年購置)。
		輛、年	1x1	46,333	46,333	客貨兩用車養護費(2011年購置)。
		輛、年	1x1	49,000	49,000	客貨兩用車養護費(2010年購置)。

臺北市政府工務局水利工程處  
歲出計畫提要及分支項目概況表

7-2-67

中華民國106年度

單位：新臺幣元

7 款 2 項 2 目 1 節	預 算 數	說 明				
分支項目及用途別科目		單 位	數 量	單 價	金 額	內 容
設施及機械設備養護費	28,937,000	輛、年	1x1	8,300	8,300	小貨車養護費(2017年購置)。
		輛、年	4x1	38,251	153,004	小貨車養護費(1996-2003年購置)。
		輛、年	5x1	38,254	191,270	吊桿工程車養護費(1999-2005年購置)。
		輛、年	1x1	49,000	49,000	油罐車養護費(2010年購置)。
		站、年	6x1	95,000	570,000	抽水站高壓供電系統維修費。
		年	1	270,000	270,000	抽水站空調設備維修費。
		年	1	22,800,000	22,800,000	抽水站設備及附屬設施維修費。
		年	1	5,177,000	5,177,000	抽水站遠端監控系統維修費。
國內旅費	94,000	臺、月	2x12	5,000	120,000	抽水站升降梯維修費。
		人	90	470	42,300	接收替代役役男輸送費。
		人、天	1x14	1,550	21,700	接收替代役役男人員差旅費。
		人、次	30x1	600	18,000	替代役役男退役返鄉差旅費(60公里以上)。
運費	127,200	人、次	60x1	200	12,000	替代役役男退役返鄉差旅費(未達60公里)。
		年	1	127,200	127,200	高級柴油運費。

# 臺北市政府工務局水利工程處

## 歲出計畫提要及分支項目概況表

中華民國106年度

單位：新臺幣元

7 款 2 項 2 目 1 節 分支項目及用途別科目	預 算 數	說 明				
		單 位	數 量	單 價	金 額	內 容
臨時人員酬金	4,530,380	人、天、年	29x365x1	428	4,530,380	承攬工工資。
三、防汛業務	29,093,929					較上年度預算數 27,923,358元，增加 1,170,571元。
人事費	3,570,000					
加班值班費	3,570,000	人、日	1x66	500	33,000	防汛期值日人員例假日值日夜費(含中秋、端午節加倍發放部分)。
		人、日	1x150	300	45,000	防汛期值日人員平日值日夜費。
		人、小時	10x12	185	22,200	防汛演練職員加班費。
		人、小時	20x12	120	28,800	防汛演練技工、工友及約聘僱人員加班費。
		人、小時	124x150	185	3,441,000	防汛搶險隊值勤人員值勤加班費。
業務費	25,523,929					
通訊費	570,000	年	1	570,000	570,000	防汛救災通訊費。
其他業務租金	500,000	年	1	500,000	500,000	水情資訊傳輸租金。
保險費	1,384,000	人、年	692x1	2,000	1,384,000	防救災人員額外保險保險費。
外勤誤餐及交通費	480,000	人次	6000	80	480,000	防汛搶險、演練、防洪設施檢查人員誤餐費。
物品及材料	522,880	雙	45	950	42,750	防汛檢查工作鞋(含鋼頭)。

臺北市政府工務局水利工程處  
歲出計畫提要及分支項目概況表

7-2-69

中華民國106年度

單位：新臺幣元

7 款 2 項 2 目 1 節	預 算 數	說 明				
分支項目及用途別科目		單 位	數 量	單 價	金 額	內 容
一般事務費	14,605,108	年	1	480,130	480,130	防汛業務需用品。
		式	1	120,000	120,000	防汛宣導等費用。
		式	1	300,000	300,000	防汛演練人力、車輛、機具動員及使用費。
		年	1	600,000	600,000	颱風豪雨期間防汛演練及搶險工作。
		式	1	1,500,000	1,500,000	臺北盆地水準網點檢測(由經濟部水利署及本府分擔)。
		式	1	3,700,000	3,700,000	淡水河水理觀測配合款(由經濟部水利署負擔2/3，本府負擔1/3)。
		式	1	2,156,000	2,156,000	淡水河洪水預報配合款(由經濟部水利署及本府平均分擔)。
		式	1	6,000,000	6,000,000	市轄河川河道斷面檢測工作。
		臺、月、張	1x12x22989	0.7	193,108	影印機使用費。
		人、年	12x1	3,000	36,000	員工健康檢查費(2年1編)。
設施及機械設備養護費	6,378,395	式	1	6,378,395	6,378,395	抽水站水位紀錄及警報通訊系統設備維護費。
國外旅費	483,546	式	1	483,546	483,546	106年荷蘭海外研習營(新增)。
運費	600,000	年	1	600,000	600,000	颱風豪雨期間浮動碼頭及其他河川設施委託吊運及安裝費。



臺北市政府工務局水利工程處  
歲出計畫提要及分支項目概況表

中華民國106年度

單位：新臺幣元

7 款 2 項 2 目 1 節 分支項目及用途別科目	預 算 數	說 明				
		單 位	數 量	單 價	金 額	內 容
四、河防設施管理及維護	119,935,989					較上年度預算數 124,617,441元，減少 4,681,452元。
人事費	4,370,165					
加班值班費	4,370,165					
		人、日	1x249	300	74,700	河川巡防隊隊員平日值日夜費。
		人、日	1x115	500	57,500	河川巡防隊隊員例假日值日夜費(含春節、中秋、端午節加倍發放部分)。
		人、小時	39x291	185	2,099,565	河濱公園內各項違規勸導取締等勤務加班費。
		人、小時	30x72	185	399,600	職員趕辦緊急業務加班費。
		人、小時	69x210	120	1,738,800	技工、工友及駕駛趕辦緊急業務加班費。
業務費	115,565,824					
教育訓練費	30,000	次	5	6,000	30,000	河川巡防隊隊員講習訓練費。
水電費	5,692,392					
		月	12	125,000	1,500,000	水費。
		月	12	349,366	4,192,392	電費。
通訊費	691,200					
		部、月	11x12	2,000	264,000	電話費。
		線、年	7x1	8,400	58,800	疏散門關閉警報電話語音通知系統費用。

臺北市政府工務局水利工程處  
歲出計畫提要及分支項目概況表

7-2-71

中華民國106年度

單位：新臺幣元

7 款 2 項 2 目 1 節 分支項目及用途別科目	預 算 數	說 明				
		單 位	數 量	單 價	金 額	內 容
其他業務租金 稅捐及規費	18,000,000 1,814,053	件	720	5	3,600	違規案件通知及退回郵資。
		部、月	40x12	760	364,800	河濱公園巡查所需數位定位及上傳系統傳輸費。
		年	1	18,000,000	18,000,000	河濱公園活動廁所租賃費。
		件	500	360	180,000	法務部行政執行處執行必要費。
		年	1	1,197,685	1,197,685	水利用地等地價稅。
		輛、年	15x1	11,230	168,450	客貨兩用車使用牌照稅。
		輛、年	8x1	3,600	28,800	小貨車使用牌照稅。
		輛、年	1x1	12,600	12,600	吊桿工程車使用牌照稅。
		輛、年	3x1	4,500	13,500	傾卸工程車使用牌照稅。
		輛、年	29x1	450	13,050	重型公務機車燃料使用費。
		輛、年	15x1	6,180	92,700	客貨兩用車燃料使用費。
		輛、年	8x1	7,710	61,680	小貨車燃料使用費。
		輛、年	1x1	15,318	15,318	吊桿工程車燃料使用費。
		輛、年	3x1	5,940	17,820	傾卸工程車燃料使用費。
		輛、年	4x1	450	1,800	客貨兩用車檢驗執照費。
		輛、年	1x1	900	900	客貨兩用車檢驗執照費。

臺北市政府工務局水利工程處  
歲出計畫提要及分支項目概況表

中華民國106年度

單位：新臺幣元

7 款 2 項 2 目 1 節 分支項目及用途別科目	預 算 數	說 明				
		單 位	數 量	單 價	金 額	內 容
保險費	130,823	輛、年	3x1	450	1,350	小貨車檢驗執照費。
		輛、年	5x1	900	4,500	小貨車檢驗執照費。
		輛、年	1x1	1,200	1,200	吊桿工程車檢驗執照費。
		輛、年	3x1	900	2,700	傾卸工程車檢驗執照費。
		人、年	60x1	180	10,800	志工保險費。
		輛、年	29x1	711	20,619	重型公務機車保險費。
		輛、年	15x1	2,915	43,725	客貨兩用車保險費。
		輛、年	8x1	3,747	29,976	小貨車保險費。
		輛、年	1x1	11,033	11,033	吊桿工程車保險費。
		輛、年	3x1	4,890	14,670	傾卸工程車保險費。
油料	1,548,997	公升	4543.46	23.6	107,226	河濱公園維管設備用油費。
		公升	7857.23	19.5	153,216	疏散門運作用油費。
		輛、月、公升	29x12x25	23.6	205,320	重型公務機車汽油費。
		輛、月、公升	15x12x139	23.6	590,475	客貨兩用車汽油費。
		輛、公升、月	3x139x12	23.6	118,095	小貨車汽油費。

臺北市政府工務局水利工程處  
歲出計畫提要及分支項目概況表

7-2-73

中華民國106年度

單位：新臺幣元

7 款 2 項 2 目 1 節	預 算 數	說 明				
分支項目及用途別科目		單 位	數 量	單 價	金 額	內 容
外勤誤餐及交通費	1,438,080	輛、月、公升	5x12x139	23.6	196,825	小貨車汽油費。
		輛、月、公升	1x12x190	19.5	44,460	吊桿工程車柴油費。
		輛、月、公升	3x12x190	19.5	133,380	傾卸工程車柴油費。
按日按件計資酬金	316,800	人次	4000	80	320,000	河川巡防員外勤逾時誤餐費。
		人次	6146	80	491,680	技工、工友及駕駛外勤逾時誤餐費。
		人次	20880	30	626,400	河川巡防員外勤交通費。
物品及材料	642,444	人次	2880	110	316,800	志工餐點及交通補助。
一般事務費	82,693,692	雙	91	950	86,450	各管理站現場工作人員工作鞋(含鋼頭)。
		式	1	8,484	8,484	駐外辦公處所購置高效率電子式省電燈具(T5燈管)。
		套	40	1,068	42,720	駐衛警雨衣(含機關名稱套印等費用)(2年1編)。
		雙	40	250	10,000	駐衛警雨鞋(2年1編)。
		張	15	1,400	21,000	辦公椅。
		年	1	473,790	473,790	河濱公園維管設備需用品。
		套	40	1,500	60,000	駐衛警夏服(1年1套)。

# 臺北市政府工務局水利工程處

## 歲出計畫提要及分支項目概況表

中華民國106年度

單位：新臺幣元

7 款 2 項 2 目 1 節	預 算 數	說 明				
分支項目及用途別科目		單 位	數 量	單 價	金 額	內 容
		套	42	200	8,400	志工背心。
		年	1	62,471,950	62,471,950	河川區域環境整理、河濱公園設施及環境委外維護費。
		年	1	17,000,000	17,000,000	河川漂流物及河岸上廢棄物清除費用。
		年	1	1,900,000	1,900,000	河濱活動推廣業務費。
		站、月	3x12	2,439	87,804	高灘地管理站保全費用。
		年	1	60,000	60,000	違規勸導、舉發、裁罰單及巡視單等相關表格印製費。
		臺、月、張	6x12x3971	0.7	200,138	影印機使用費。
		套	106	2,600	275,600	各管理站現場工作人員工作服(冬服1,800元、夏服800元)。
		雙	80	100	8,000	駐衛警襪子(1年2雙)。
		雙	40	1,100	44,000	駐衛警皮鞋(1年1雙)。
		人、年	40x1	300	12,000	駐衛警服裝配備(含腰帶、領帶夾、胸章及臂章等)。
		人、件、年	106x2x1	400	84,800	現場工作人員背心。
		套	40	2,500	100,000	駐衛警冬服(2年1套)。
		人、年	127x1	3,000	381,000	員工健康檢查費。
車輛及辦公器具養護費	912,046					

臺北市政府工務局水利工程處  
歲出計畫提要及分支項目概況表

7-2-75

中華民國106年度

單位：新臺幣元

7 款 2 項 2 目 1 節	預 算 數	說 明				
分支項目及用途別科目		單 位	數 量	單 價	金 額	內 容
設施及機械設備養護費	1,655,297	輛、年	29x1	1,620	46,980	重型公務機車養護費(2005-2015年購置)。
		輛、年	4x1	8,300	33,200	客貨兩用車養護費(2016-2017年購置)。
		輛、年	5x1	24,000	120,000	客貨兩用車養護費(2014年購置)。
		輛、年	1x1	30,750	30,750	客貨兩用車養護費(2013年購置)。
		輛、年	2x1	33,000	66,000	客貨兩用車養護費(2012年購置)。
		輛、年	2x1	46,333	92,666	客貨兩用車養護費(2011年購置)。
		輛、年	1x1	49,000	49,000	客貨兩用車養護費(2005年購置)。
		輛、年	1x1	8,300	8,300	小貨車養護費(2016年購置)。
		輛、年	2x1	20,075	40,150	小貨車養護費(2015年購置)。
		輛、年	1x1	33,000	33,000	小貨車養護費(2012年購置)。
		輛、年	4x1	49,000	196,000	小貨車養護費(1996-2009年購置)。
		輛、年	1x1	49,000	49,000	吊桿工程車養護費(2005年購置)。
		輛、年	3x1	49,000	147,000	傾卸工程車養護費(2010年購置)。
		年	1	34,118	34,118	割草機等機具養護費。
		年	1	1,621,179	1,621,179	疏散門維修費。
五、下水道工程管理及維護	55,934,566	較上年度預算數 58,158,505元，減少 2				

臺北市政府工務局水利工程處  
歲出計畫提要及分支項目概況表

中華民國106年度

單位：新臺幣元

7 款 2 項 2 目 1 節 分支項目及用途別科目	預 算 數	說 明				
		單 位	數 量	單 價	金 額	內 容
人事費	1,320,700					,223,939元。
加班值班費	1,320,700	人、小時	50x70	185	647,500	職員趕辦業務加班費。
業務費	54,613,866	人、小時	51x110	120	673,200	技工及約聘僱人員趕辦緊急業務加班費。
通訊費	3,327,032	部、月	5x12	1,000	60,000	電話費。
		年	1	367,032	367,032	中華電信E1專線及旁收警察局錄影監視系統VPN專線電信年租費。
		年	1	900,000	900,000	颱風、豪大雨人員值勤所需通訊及資料傳輸費。
		年	1	2,000,000	2,000,000	雨水下水道水情監測系統電信費。
其他業務租金	15,000,000	式	1	15,000,000	15,000,000	颱風豪雨緊急搶修外租機械。
稅捐及規費	139,216	輛、年	4x1	11,230	44,920	客貨兩用車使用牌照稅。
		輛、年	1x1	4,500	4,500	大貨車(3.5至9.0噸)使用牌照稅。
		輛、年	2x1	12,600	25,200	吊桿工程車使用牌照稅。
		輛、年	4x1	6,180	24,720	客貨兩用車燃料使用費。

臺北市政府工務局水利工程處  
歲出計畫提要及分支項目概況表

7-2-77

中華民國106年度

單位：新臺幣元

7 款 2 項 2 目 1 節	預 算 數	說 明				
分支項目及用途別科目		單 位	數 量	單 價	金 額	內 容
保險費	37,825	輛、年	1x1	5,940	5,940	大貨車(3.5至9.0噸)燃料使用費。
		輛、年	2x1	15,318	30,636	吊桿工程車燃料使用費。
		輛、年	2x1	450	900	客貨兩用車檢驗執照費。
		輛、年	1x1	1,200	1,200	大貨車(3.5至9.0噸)檢驗執照費。
		輛、年	2x1	600	1,200	吊桿工程車檢驗執照費。
		輛、年	4x1	2,915	11,660	客貨兩用車保險費。
		輛、年	1x1	9,551	9,551	大貨車(3.5至9.0噸)保險費。
		輛、年	2x1	8,307	16,614	吊桿工程車保險費。
油料	290,840	輛、月、公升	4x12x139	23.6	157,460	客貨兩用車汽油費。
		輛、月、公升	1x12x190	19.5	44,460	大貨車(3.5至9.0噸)柴油費。
		輛、月、公升	2x12x190	19.5	88,920	吊桿工程車柴油費。
外勤誤餐及交通費	1,412,320	人次	7574	80	605,920	下水道巡查人員外勤逾時誤餐費。
		人次	26880	30	806,400	下水道巡查人員外勤交通費。
按日按件計資酬金	150,000	人次	75	2,000	150,000	規劃、設計案件審查出席費。
物品及材料	445,950	雙	101	950	95,950	下水道維護現場工作人員工作鞋(含鋼頭)



臺北市政府工務局水利工程處  
歲出計畫提要及分支項目概況表

中華民國106年度

單位：新臺幣元

7 款 2 項 2 目 1 節 分支項目及用途別科目	預 算 數	說 明				
		單 位	數 量	單 價	金 額	內 容
委辦費	7,000,000	年	1	350,000	350,000	。
		式	1	7,000,000	7,000,000	建築物施作公共排水溝與鄰接山坡地建照申請及重大工程委外排水審查(收支併列)。
一般事務費	14,781,600					總經費明細如下： 1.委外審查及查驗費用6,060,110元。 2.其他直接費用(成果資料印製及顧問諮詢費)919,890元。 3.作業費20,000元。
		年	1	500,000	500,000	治水園區推廣業務費。
		式	1	6,300,000	6,300,000	雨水下水道人孔委外巡查。
		套	101	2,600	262,600	下水道維護現場工作人員工作服(冬服1,800元，夏服800元)。
		年	1	40,000	40,000	忠順市場辦公室保全費用。
		式	1	7,376,000	7,376,000	纜線委外巡查。
車輛及辦公器具養護費	249,083	人、年	101x1	3,000	303,000	員工健康檢查費。
		輛、年	1x1	24,000	24,000	客貨兩用車養護費(2014年購置)。
		輛、年	1x1	30,750	30,750	客貨兩用車養護費(2013年購置)。
		輛、年	1x1	33,000	33,000	客貨兩用車養護費(2012年購置)。

臺北市政府工務局水利工程處  
歲出計畫提要及分支項目概況表

7-2-79

中華民國106年度

單位：新臺幣元

7 款 2 項 2 目 1 節	預 算 數	說 明				
分支項目及用途別科目		單 位	數 量	單 價	金 額	內 容
設施及機械設備養護費	11,780,000	輛、年	1x1	46,333	46,333	客貨兩用車養護費(2011年購置)。
		輛、年	1x1	49,000	49,000	大貨車(3.5至9.0噸)養護費(2009年購置)。
		輛、年	2x1	33,000	66,000	吊桿工程車養護費(2013年購置)。
		年	1	6,700,000	6,700,000	雨水下水道水情監測系統維護費。
		年	1	2,500,000	2,500,000	抽水機動隊抽水機組等維護檢修及耗材更換費。
		年	1	2,000,000	2,000,000	淹水潛勢預報系統維護費。
		年	1	580,000	580,000	下水道維護檢修及改善費。



臺北市政府工務局水利工程處  
歲出計畫提要及分支項目概況表

7-2-81

中華民國106年度

單位：新臺幣元

工作計畫名稱及編號	317103交通及運輸設備	承辦單位	河川管理科、抽水站管理一科	預算金額	3,748,000 元
-----------	---------------	------	---------------	------	-------------

- 一、本工作計畫上年度預算數1,030,000元，前年度決算數3,984,757元。
- 二、本年度計畫內容及預期成果：
- (一) 計畫內容：汰換客貨兩用車5輛及汰換小貨車1輛。
- (二) 預期成果：報廢老舊車輛以減少保養維修費用，並可提高工作效率。
- 三、分支項目及用途別科目預算明細表：

7 款 2 項 3 目 1 節	預 算 數	說 明				
分支項目及用途別科目		單 位	數 量	單 價	金 額	內 容
設備及投資	3,748,000					
運輸設備費	3,748,000					
		輛	5	550,000	2,750,000	汰換客貨兩用車(2002年購置8D-6403、8D-6945、8D-6946、8D-6947及8D-6948)。
		輛	1	998,000	998,000	汰換小貨車(3人座)(1996年購置CO-1345)。

# 臺北市政府工務局水利工程處

## 歲出計畫提要及分支項目概況表

中華民國106年度

單位：新臺幣元

工作計畫名稱及編號	317104其他設備	承辦單位	抽水站管理一科、二科、河川管理科、資訊室、秘書室	預算金額	5,984,523 元
-----------	------------	------	--------------------------	------	-------------

- 一、本工作計畫上年度預算數6,050,401元，前年度決算數4,496,639元。
- 二、本年度計畫內容及預期成果：
- (一)計畫內容：汰換個人電腦、電腦周邊設備及零組件、冷氣機等設備。
- (二)預期成果：保持充足之安全措施暨業務必要設備，以保安全，提高工作效率。
- 三、分支項目及用途別科目預算明細表：

7 款 2 項 3 目 2 節	預 算 數	說 明				
分支項目及用途別科目		單 位	數 量	單 價	金 額	內 容
設備及投資	5,984,523					
資訊軟硬體設備費	4,724,174					
		部	73	18,450	1,346,850	汰換個人電腦。
		年	1	525,600	525,600	網路及資訊周邊設備。
		年	1	61,724	61,724	套裝軟體。
		年	1	360,000	360,000	地理資訊系統擴充案。
		年	1	2,430,000	2,430,000	雨水下水道地理資訊系統更新案。
雜項設備費	1,260,349					
		年	1	6,300	6,300	電腦圖書費。
		臺	4	16,200	64,800	窗型2噸冷氣機。
		臺	5	22,500	112,500	一對一分離式冷氣機5KW(含)以上。
		臺	1	20,700	20,700	一對一分離式冷氣機4KW(含)以上。
		臺	2	27,000	54,000	一對二分離式冷氣機4.4KW(含)以上。

臺北市政府工務局水利工程處  
歲出計畫提要及分支項目概況表

7-2-83

中華民國106年度

單位：新臺幣元

7 款 2 項 3 目 2 節	預 算 數	說 明				
分支項目及用途別科目		單 位	數 量	單 價	金 額	內 容
		臺	1	19,699	19,699	窗型7.1KW冷氣機。
		臺	2	81,000	162,000	箱型4噸冷氣機。
		式	1	48,060	48,060	電話(數位交換機)設置。
		檯	1	39,690	39,690	不銹鋼防盜門(188cm*236cm)。
		檯	1	26,100	26,100	不銹鋼防盜窗(寬6500*高1880*凸80)。
		檯	1	15,300	15,300	不銹鋼防盜窗(寬3750*高1880*凸80)。
		座	10	61,200	612,000	移動式檔案櫃(雙面5連7層, 732D*5580L*2948H)。
		座	1	46,800	46,800	固定式檔案櫃(雙面4.5連7層, 732D*5140L*2948H)。
		座	1	32,400	32,400	固定式檔案櫃(單面4.5連7層, 387D*5140L*2948H)。

# 臺北市政府工務局水利工程處

## 歲出計畫提要及分支項目概況表

中華民國106年度

單位：新臺幣元

工作計畫名稱及編號	317602河川工程	承辦單位	河川工程科、河川管理科、抽水站管理一科、二科	預算金額	1,034,772,000 元
-----------	------------	------	------------------------	------	-----------------

一、本工作計畫上年度預算數955,685,300元，前年度決算數1,031,709,828元。

二、本年度計畫內容及預期成果：

(一) 計畫內容：

1. 為維護市民生命財產安全，擬訂中長程計畫施政方針，依該計畫審慎考量廣續辦理。
2. 蒐集里長座談會、里民大會及市民等建議改善案件。
3. 每年防汛期終了隨即進行防汛檢查工作，詳細檢查市轄堤防、護岸、閘閘門、疏散門、抽水站等防洪設施，確保堪用狀況，並完成檢修工作，以維河防安全。
4. 辦理本市河濱公園既有設施改善、綠化整建與河濱公園自行車道暨相關設施整建新建。
5. 每年依抽水站實際運作狀況辦理抽水站沉水泵浦檢修、前池及閘閘門周邊清疏、機房整修及鐵件更新工程，以確保抽水站抽排水功能。

(二) 預期成果：

1. 興建及擴(改)建抽水站，改善低窪地區排水能力。
2. 整治河川，藉浚渫疏導，改善河川排水能力，以收治水之效。
3. 辦理河濱公園及河川高灘地整平，並予綠化、美化、提供市民休憩活動之空間，同時改善環境景觀，消除污染。
4. 期能維持抽水站運轉功能正常，確保市民生命財產安全。

三、分支項目及用途別科目預算明細表：

7 款 2 項 4 目 1 節	預 算 數	說 明				
分支項目及用途別科目		單 位	數 量	單 價	金 額	內 容
一、河川工程	1,018,472,000				338,837,500	較上年度預算數 955,685,300元，增加 62,786,700元。  1. 全市抽水站設備更新及改善工程 (1) 辦理全市抽水站之抽水機、撈污機、發電機、水位計、閘門等設備汰舊換新工程，落實並增強抽水站應變能力與效能，以確保本市防汛安全。 (2) 本工程為104-106年度連續工程，總工程費經議會審定為 483,787,500元，除至以前年度已編列 134,950,000元，本年度編列 338,837,500元，餘 10,000,000元不再編列；其各年度資金需求詳如後分年資金需求表。

# 臺北市政府工務局水利工程處

## 歲出計畫提要及分支項目概況表

7-2-85

中華民國106年度

單位：新臺幣元

7 款 2 項 4 目 1 節	預 算 數	說 明				
分支項目及用途別科目		單 位	數 量	單 價	金 額	內 容
設備及投資	338,837,500					
公共建設及設施費	338,837,500					
		式	1	324,777,778	324,777,778	本年度所需施工費。
		式	1	10,000,000	10,000,000	本年度所需委外監造費。
		式	1	4,059,722	4,059,722	按施工費提列工程管理費(1.25%)。
					18,278,000	2.全市堤防美化工程(第3期) (1)為賡續辦理本市堤防美化，並改善周遭景觀，使堤防外觀呈現嶄新之風貌，及創造優質都會環境。 (2)本工程為105-106年度連續工程，總工程費經議會審定為 19,000,000元，除至以前年度已編列 722,000元，本年度續編列 18,278,000元；其各年度資金需求詳如後分年資金需求表。
設備及投資	18,278,000					
公共建設及設施費	18,278,000					
		式	1	16,849,515	16,849,515	本年度所需施工費。
		式	1	188,000	188,000	本年度所需委外設計費。
		式	1	710,000	710,000	本年度所需委外監造費。
		式	1	530,485	530,485	按施工費提列工程管理費(3.15%)。
					150,000,000	3.全市抽水站設備更新及改善工程(第2期) (1)辦理全市抽水站之抽水機、撈污機、發電機等設備汰舊換新工程，落實並



# 臺北市政府工務局水利工程處

## 歲出計畫提要及分支項目概況表

中華民國106年度

單位：新臺幣元

7 款 2 項 4 目 1 節	預 算 數	說 明				
分支項目及用途別科目		單 位	數 量	單 價	金 額	內 容
設備及投資	150,000,000					<p>增強抽水站應變能力與效能，以確保本市防汛安全。</p> <p>(2)本工程為105-108年度連續工程，總工程費經議會審定為 1,235,000,000元，除至以前年度已編列 49,400,000元，本年度編列 150,000,000元，餘 1,035,600,000元編列於以後年度；其各年度資金需求詳如後分年資金需求表。</p>
公共建設及設施費	150,000,000	式	1	145,032,488	145,032,488	本年度所需施工費。
		式	1	3,800,000	3,800,000	本年度所需委外監造費。
		式	1	1,167,512	1,167,512	按施工費提列工程管理費(0.805%)。
					50,000,000	<p>4. 臺北市抽水站第四至第六分區暨總二管理中心自動化監控系統建置工程</p> <p>(1)為配合臺北市抽水站自動化監控系統，建置第四至第六分區管理中心工程。</p> <p>(2)本工程為105-108年度連續工程，總工程費經議會審定為 522,500,000元，除至以前年度已編列 125,400,000元，本年度編列 50,000,000元，餘 347,100,000元編列於以後年度；其各年度資金需求詳如後分年資金需求表。</p>
設備及投資	50,000,000					
公共建設及設施費	50,000,000	式	1	48,010,432	48,010,432	本年度所需施工費。

臺北市政府工務局水利工程處  
歲出計畫提要及分支項目概況表

7-2-87

中華民國106年度

單位：新臺幣元

7 款 2 項 4 目 1 節	預 算 數	說 明				
分支項目及用途別科目		單 位	數 量	單 價	金 額	內 容
設備及投資 公共建設及設施費		式	1	1,400,000	1,400,000	本年度所需委外監造費。
		式	1	589,568	589,568	按施工費提列工程管理費(1.228%)。
					1,000,000	5. 北投洲美堤防外灘地整建工程 (1)辦理雙溪橋至洲美大橋段，基隆河北側河川區灘地整建，及施築約 1,500 公尺長低水護岸，以連結雙溪及基隆河之低水護岸，提高河防安全。 (2)本工程為105-107年度連續工程，總工程費經議會審定為 114,000,000元，除至以前年度已編列 2,000,000元，本年度編列 1,000,000元，餘 111,000,000元編列於以後年度；其各年度資金需求詳如後分年資金需求表。
	1,000,000					
	1,000,000					
		式	1	927,431	927,431	本年度所需施工費。
		式	1	20,000	20,000	本年度所需委外設計費。
		式	1	33,000	33,000	本年度所需委外監造費。
		式	1	19,569	19,569	按施工費提列工程管理費(2.11%)。
					35,000,000	6. 新店溪右岸中正橋至華中橋段高灘地景觀改善工程 (1)辦理中正橋至華中橋段河川區灘地整建，連結中正、馬場町、華中河濱公園，並賦予意義強化特色使其成為中正萬華區水岸亮點。

# 臺北市政府工務局水利工程處

## 歲出計畫提要及分支項目概況表

中華民國106年度

單位：新臺幣元

7 款 2 項 4 目 1 節	預 算 數	說 明				
分支項目及用途別科目		單 位	數 量	單 價	金 額	內 容
設備及投資	35,000,000					(2)本工程為105-107年度連續工程，總工程費經議會審定為 190,000,000元，除至以前年度已編列 15,000,000元，本年度編列 35,000,000元，餘 140,000,000元編列於以後年度；其各年度資金需求詳如後分年資金需求表。
公共建設及設施費	35,000,000	式	1	32,464,338	32,464,338	本年度所需施工費。
		式	1	1,000,000	1,000,000	本年度所需委外設計費。
		式	1	1,000,000	1,000,000	本年度所需委外監造費。
		式	1	535,662	535,662	按施工費提列工程管理費(1.65%)。
					32,000,000	7.四分溪中央研究院周邊環境改造工程 (1)為配合中研院國家生技研究園區發展，辦理拓寬動力橋及周邊環境景觀改善。 (2)本工程為105-106年度連續工程，總工程費經議會審定為 76,000,000元，除至以前年度已編列 30,000,000元，本年度編列 32,000,000元，餘 14,000,000元不再編列；其各年度資金需求詳如後分年資金需求表。
設備及投資	32,000,000					
公共建設及設施費	32,000,000	式	1	30,075,188	30,075,188	本年度所需施工費。
		式	1	1,200,000	1,200,000	本年度所需委外監造費。

臺北市政府工務局水利工程處  
歲出計畫提要及分支項目概況表

7-2-89

中華民國106年度

單位：新臺幣元

7 款 2 項 4 目 1 節	預 算 數	說 明				
分支項目及用途別科目		單 位	數 量	單 價	金 額	內 容
設備及投資 公共建設及設施費	80,000	式	1	724,812	724,812	按施工費提列工程管理費(2.41%)。
	80,000				80,000	8. 洲美堤防自雙溪橋至洲美大橋間堤防新建工程 (1)目前堤防高度僅EL+6.0公尺，尚不足200年重現期防洪保護之標準，故計畫配合北投士林科技園區開發之填土整地工程，併同將該處堤防一併施築，俾利增加防汛安全。 (2)本工程為105-107年度連續工程，總工程費經議會審定為 380,000,000元，除至以前年度已編列 19,000,000元，本年度編列 80,000元，餘 360,920,000元編列於以後年度；其各年度資金需求詳如後分年資金需求表。
		式	1	77,682	77,682	本年度所需施工費。
		式	1	1,300	1,300	本年度所需委外監造費。
		式	1	1,018	1,018	按施工費提列工程管理費(1.31%)。
					50,000,000	9. 河川疏浚及整理工程 (1)針對全市碼頭周邊及全市河川區域，挖除淤積土砂，確保防洪安全及提高航行與水上活動安全性，並兼顧生態及景觀需求。 (2)本工程為105-107年度連續工程，總工程費經議會審定為 285,000,000元，除至以前年度已編列 66,500,000元，

# 臺北市政府工務局水利工程處

## 歲出計畫提要及分支項目概況表

中華民國106年度

單位：新臺幣元

7 款 2 項 4 目 1 節	預 算 數	說 明				
分支項目及用途別科目		單 位	數 量	單 價	金 額	內 容
設備及投資	50,000,000					本年度編列 50,000,000元，餘 168,500,000元編列於以後年度；其各年度資金需求詳如後分年資金需求表。
公共建設及設施費	50,000,000					
		式	1	48,446,899	48,446,899	本年度所需施工費。
		式	1	870,000	870,000	本年度所需委外監造費。
		式	1	683,101	683,101	按施工費提列工程管理費(1.41%)。
					25,650,000	10. 通河西街越堤坡道新拓建工程 (1)計劃辦理通河西街1段127號前越堤坡道拓寬及通河西街2段200號前人行越堤坡道新建工程，以改善車輛及行人通行安全之需求。 (2)本工程為106-107年度連續工程，總工程費經議會審定為 64,125,000元，本年度編列 25,650,000元，餘 38,475,000元編列於以後年度；其各年度資金需求詳如後分年資金需求表。
設備及投資	25,650,000					
公共建設及設施費	25,650,000					
		式	1	24,030,025	24,030,025	本年度所需施工費。
		式	1	1,000,000	1,000,000	本年度所需委外監造費。
		式	1	619,975	619,975	按施工費提列工程管理費(2.58%)。
					( 64,125,000 )	總工程費明細如下：

臺北市政府工務局水利工程處  
歲出計畫提要及分支項目概況表

7-2-91

中華民國106年度

單位：新臺幣元

7 款 2 項 4 目 1 節	預 算 數	說 明				
分支項目及用途別科目		單 位	數 量	單 價	金 額	內 容
		平方公尺	600	22,230	13,338,000	斜坡道路基工程。
		公尺	300	105,165	31,549,500	擋土排樁及繫樑。
		平方公尺	30	12,825	384,750	越堤階梯工程。
		平方公尺	800	1,710	1,368,000	水防道路鋪設。
		平方公尺	4200	1,710	7,182,000	堤壁彩繪工程。
		式	1	855,000	855,000	照明美化工程。
		式	1	1,282,500	1,282,500	施工機具動員復原費。
		式	1	1,710,000	1,710,000	安全衛生設施及維護費。
		式	1	2,305,619	2,305,619	雜項工程。
		式	1	2,600,000	2,600,000	委外監造費(含工作費及評選委員出席費、評審費及交通費等)。
		式	1	1,549,631	1,549,631	按施工費提列工程管理費(5,000,000*3.5%+20,000,000*3%+25,000,000*2.5%+9,975,369*1.5%)。
					21,375,000	11. 社子島抽水站管理中心周邊河岸環境改善工程 (1)為改善本市河岸及護岸環境景觀，並改善親水碼頭階梯，使其周邊呈現嶄新風貌，以創造優質河岸環境。 (2)本工程為106-107年度連續工程，總工程費經議會審定為 51,300,000元，本年度編列 21,375,000元，餘 29,925

# 臺北市政府工務局水利工程處

## 歲出計畫提要及分支項目概況表

中華民國106年度

單位：新臺幣元

7 款 2 項 4 目 1 節	預 算 數	說 明				
分支項目及用途別科目		單 位	數 量	單 價	金 額	內 容
設備及投資	21,375,000					,000元編列於以後年度；其各年度資金需求詳如後分年資金需求表。
公共建設及設施費	21,375,000					
		式	1	20,012,645	20,012,645	本年度所需施工費。
		式	1	800,000	800,000	本年度所需委外監造費。
		式	1	562,355	562,355	按施工費提列工程管理費(2.81%)。
					( 51,300,000 )	總工程費明細如下：
		式	1	13,680,000	13,680,000	碼頭、親水階梯新設。
		式	1	4,275,000	4,275,000	整地排水工程。
		式	1	13,680,000	13,680,000	廣場整建工程。
		式	1	1,197,000	1,197,000	眺景平台工程。
		處	4	1,026,000	4,104,000	抽水站站體外牆美化工程。
		式	1	1,710,000	1,710,000	施工機具動員復原費。
		式	1	6,840,000	6,840,000	安全衛生設施及維護費。
		式	1	1,710,000	1,710,000	周邊設施改善及復舊費。
		式	1	823,512	823,512	雜項工程。
		式	1	1,930,000	1,930,000	委外監造費(含工作費及評選委員出席費、評審費及交通費等)。

臺北市政府工務局水利工程處  
歲出計畫提要及分支項目概況表

7-2-93

中華民國106年度

單位：新臺幣元

7 款 2 項 4 目 1 節	預 算 數	說 明				
分支項目及用途別科目		單 位	數 量	單 價	金 額	內 容
設備及投資	864,000	式	1	1,350,488	1,350,488	按施工費提列工程管理費(5,000,000*3.5%+20,000,000*3%+23,019,512*2.5%)。
公共建設及設施費	864,000	式	1	864,000	864,000	12. 防汛指揮中心整建工程 (1)配合抽水站自動化需求，落實汛期即時水情資訊監控，以確保本市防汛安全及應變能力。 (2)本工程為106-107年度連續工程，總工程費經議會審定為 25,200,000元，本年度編列 864,000元，餘 24,336,000元編列於以後年度；其各年度資金需求詳如後分年資金需求表。
		式	1	864,000	864,000	本年度所需委外設計費。
		式	1	19,881,000	19,881,000	( 25,200,000 ) 總工程費明細如下： 防汛值勤用監控系統工程。
		式	1	1,395,000	1,395,000	系統整合工程。
		式	1	684,000	684,000	指揮中心室內零星裝修及設備。
		式	1	413,786	413,786	雜項工程費。
		式	1	1,200,000	1,200,000	委外設計費(含工作費及評選委員出席費、評審費、交通費等)。
		式	1	930,000	930,000	委外監造費(含工作費及評選委員出席費、評審費及交通費等)。



# 臺北市政府工務局水利工程處

## 歲出計畫提要及分支項目概況表

中華民國106年度

單位：新臺幣元

7 款 2 項 4 目 1 節 分支項目及用途別科目	預 算 數	說 明				
		單 位	數 量	單 價	金 額	內 容
設備及投資	5,000,000	式	1	696,214	696,214	按施工費提列工程管理費(5,000,000*3.5%+17,373,786*3%)。
公共建設及設施費	5,000,000	式	1	5,000,000	5,000,000	13.大直二抽水站新建工程 (1)辦理大直抽水站集水區域內抽水量及備援量擴充工程，以改善周邊積淹水情形。 (2)本工程為106-108年度連續工程，總工程費經議會審定為 289,224,000元，本年度編列 5,000,000元，餘 284,224,000元編列於以後年度；其各年度資金需求詳如後分年資金需求表。(補償費 46,892,800元編列於7-1-56)
		式	1	5,000,000	5,000,000	本年度所需委外規劃設計費。
		式	1	26,000,000	26,000,000	( 289,224,000 ) 總工程費明細如下： 土木工程。
		公尺	5130	13,680	70,178,400	D=120cm混凝土基樁。
		座	1	49,000,000	49,000,000	站房新建。
		組	5	2,700,000	13,500,000	4CMS抽水機組。
		組	5	4,428,000	22,140,000	柴油引擎(含單元控制盤、排氣管等)。
		組	5	1,800,000	9,000,000	角齒輪減速機及傳動組件。
		組	5	738,000	3,690,000	離合器。

臺北市政府工務局水利工程處  
歲出計畫提要及分支項目概況表

7-2-95

中華民國106年度

單位：新臺幣元

7 款 2 項 4 目 1 節	預 算 數	說 明				
分支項目及用途別科目		單 位	數 量	單 價	金 額	內 容
		組	5	4,680,000	23,400,000	撈汙機組。
		組	5	1,845,000	9,225,000	排放鋼管。
		組	5	1,170,000	5,850,000	電動蝶閥。
		組	5	612,000	3,060,000	舌閥。
		式	1	3,420,000	3,420,000	冷卻水系統。
		式	1	1,800,000	1,800,000	消防工程。
		式	1	6,300,000	6,300,000	操作及監控系統。
		式	1	900,000	900,000	水位觀測及警訊系統。
		式	1	450,000	450,000	施工機具費。
		式	1	900,000	900,000	周邊環境監測費。
		式	1	2,059,867	2,059,867	周邊設施改善及復舊。
		式	1	2,250,000	2,250,000	施工圍、抽排水費。
		式	1	1,800,000	1,800,000	臨時水電費。
		式	1	1,800,000	1,800,000	安全衛生設施及維護費。
		式	1	1,800,000	1,800,000	水電外線申請及裝設費。
		式	1	8,550,000	8,550,000	儲油設施。

# 臺北市政府工務局水利工程處

## 歲出計畫提要及分支項目概況表

中華民國106年度

單位：新臺幣元

7 款 2 項 4 目 1 節 分支項目及用途別科目	預 算 數	說 明				
		單 位	數 量	單 價	金 額	內 容
設備及投資 公共建設及設施費	45,000,000	式	1	10,000,000	10,000,000	委外規劃設計費(含測量費、鑽探費、工作費及評選委員出席費、評審費、交通費等)。
		式	1	8,330,000	8,330,000	委外監造費(含工作費及評選委員出席費、評審費及交通費等)。
		式	1	3,820,733	3,820,733	按施工費提列工程管理費(5,000,000*3.5%+20,000,000*3%+25,000,000*2.5%+50,000,000*1.5%+167,073,267*1%)。
	45,000,000				45,000,000	14.河川設施檢修改善及新建工程 (1)辦理全市堤防、護岸、抽水站、閘閘門與其他設施之經常性檢修及綠美化工作，並辦理工程之委託規劃、設計、鑽探及測量等工作。 (2)籠統項目工程管理費率按平均值提列，惟執行時仍在議會審定工程費數額範圍內，依實際執行時之工程預算規模級距覈實提列工程管理費。
	45,000,000	式	1	40,717,402	40,717,402	施工費。
		式	1	3,000,000	3,000,000	委外設計費。
		式	1	1,282,598	1,282,598	按施工費提列工程管理費(3.15%)。
					40,500,000	15.抽水站設施檢修改善及新建工程 (1)辦理各抽水站機房整修，屋頂、外牆、內部整修及鐵件更新、沉水式抽水泵浦更新維護檢修，機動清理抽水站

臺北市政府工務局水利工程處  
歲出計畫提要及分支項目概況表

7-2-97

中華民國106年度

單位：新臺幣元

7 款 2 項 4 目 1 節	預 算 數	說 明				
分支項目及用途別科目		單 位	數 量	單 價	金 額	內 容
設備及投資	40,500,000					及閘閥門淤泥，並辦理前池除臭、水質改善及懸浮物清除等工程，另辦理工程之委託規劃、設計、鑽探及測量等工作，以維抽水站正常運作。
公共建設及設施費	40,500,000					(2)籠統項目工程管理費率按平均值提列，惟執行時仍在議會審定工程費數額範圍內，依實際執行時之工程預算規模級距覈實提列工程管理費。
		式	1	37,818,394	37,818,394	施工費。
		式	1	1,600,000	1,600,000	委外設計費。
		式	1	1,081,606	1,081,606	按施工費提列工程管理費(2.86%)。
					157,761,000	16.河濱公園設施整建新建工程
設備及投資	157,761,000					(1)辦理全市河濱公園、高灘地及堤內轄管區域之既有設施改善、廁所及綠美化整建及土木水電設施預約維護及相關委託規劃、設計、試挖、鑽探及測量等工作。
公共建設及設施費	157,761,000					(2)籠統項目工程管理費率按平均值提列，惟執行時仍在議會審定工程費數額範圍內，依實際執行時之工程預算規模級距覈實提列工程管理費。
		式	1	148,408,057	148,408,057	施工費。
		式	1	4,500,000	4,500,000	委外設計費。

# 臺北市政府工務局水利工程處

## 歲出計畫提要及分支項目概況表

中華民國106年度

單位：新臺幣元

7 款 2 項 4 目 1 節 分支項目及用途別科目	預 算 數	說 明				
		單 位	數 量	單 價	金 額	內 容
設備及投資	34,000,000	式	1	4,852,943	4,852,943	按施工費提列工程管理費(3.27%)。
公共建設及設施費	34,000,000				34,000,000	17. 河川高灘地颱風豪雨災後復原工程 (1)辦理河川高灘地河濱公園颱風豪雨災後復原工程。 (2)籠統項目工程管理費率按平均值提列，惟執行時仍在議會審定工程費數額範圍內，依實際執行時之工程預算規模級距覈實提列工程管理費。
設備及投資	13,126,500	式	1	33,048,212	33,048,212	施工費。
公共建設及設施費	13,126,500	式	1	951,788	951,788	按施工費提列工程管理費(2.88%)。
設備及投資	13,126,500				13,126,500	18. 106年度本市抽水站及河川設施檢修改善及新建工程委託監造技術服務費為辦理106年度本市河川設施檢修改善及新建、河濱公園設施整建新建及抽水站設施檢修改善及新建等工程，因工區範圍遍及全市且現場人員需常駐工地，另工程會規定現場人員應為受品管訓練合格之人員，故需委託專業廠商辦理監造工作。
公共建設及設施費	13,126,500	式	1	13,126,500	13,126,500	委外監造費。
二、工程規劃	16,300,000					

臺北市政府工務局水利工程處  
歲出計畫提要及分支項目概況表

7-2-99

中華民國106年度

單位：新臺幣元

7 款 2 項 4 目 1 節	預 算 數	說 明				
分支項目及用途別科目		單 位	數 量	單 價	金 額	內 容
設備及投資	2,000,000				2,000,000	1. 四大跨省市河川位臺北市轄段潛在溢堤風險分析及其應變機制委託專案服務工作 (1) 評估本市基隆河、淡水河、新店溪、景美溪等溢堤潛勢分析，提升本市災害防救應變能力，確保臺北市防汛安全。 (2) 本規劃為106-107年度連續計畫，總規劃費經議會審定為 4,000,000元，本年度編列 2,000,000元，餘 2,000,000元編列於以後年度；其各年度資金需求詳如後分年資金需求表。
公共建設及設施費	2,000,000	式	1	2,000,000	2,000,000	本年度所需規劃費。
					( 4,000,000 )	總規劃費明細如下：
		人、月	2x2	43,000	172,000	河川水文相關規劃及期刊文獻資料蒐集與彙整。
		人、月	2x2	43,000	172,000	現地勘查。
		人、月	6x10	42,230	2,533,800	水文、水理分析及影響評估。
		式	1	722,200	722,200	技術顧問諮詢及資料提供。
		式	1	200,000	200,000	作業成果印製及簡報費。
		式	1	200,000	200,000	作業費(含評選委員出席費、審查費、交通費等)。

# 臺北市政府工務局水利工程處

## 歲出計畫提要及分支項目概況表

中華民國106年度

單位：新臺幣元

7 款 2 項 4 目 1 節	預 算 數	說 明				
分支項目及用途別科目		單 位	數 量	單 價	金 額	內 容
設備及投資	3,500,000				3,500,000	2.河濱公園生態調查(第3期) 本規劃為本市河濱公園之生態調查工作(第3期),包含基隆河系生態調查、生態資料庫更新及維護。
公共建設及設施費	3,500,000	式	1	200,000	200,000	生態調查地點評估及前置作業。
		式	1	2,800,000	2,800,000	生態調查工作。
		式	1	400,000	400,000	資料庫建置及調查報告撰寫。
		式	1	100,000	100,000	作業費(含評選委員出席費、審查費、交通費等)。
設備及投資	10,800,000				10,800,000	3.河濱生態保育及復育工程 為辦理本市河濱公園、濕地、治水園區等轄管範圍之棲地物種監測、棲地維護保育、指標物種復育等生態保育、復育及環境教育推廣、設施整修,並辦理相關工程之委託研究、規劃設計等工作。
公共建設及設施費	10,800,000	式	1	10,700,000	10,700,000	生態保育及復育工作。
		式	1	100,000	100,000	作業費(含評選委員出席費、審查費、交通費等)。

# 臺北市政府工務局水利工程處

## 歲出計畫提要及分支項目概況表

7-2-101

中華民國106年度

單位：新臺幣元

工作計畫名稱及編號	317605雨水下水道工程	承辦單位	雨水下水道工程科	預算金額	589,780,000 元
-----------	---------------	------	----------	------	---------------

一、本工作計畫上年度預算數458,500,000元，前年度決算數357,903,644元。

二、本年度計畫內容及預期成果：

（一）計畫內容：

1. 賡續改善市區排水系統及辦理雨水下水道縱走檢查、電腦建檔工作。
2. 辦理全市沉砂池清除及維護工程。

（二）預期成果：

1. 確實改善本市之雨水排水系統，使施設完成率增至96.8%，並賡續辦理下水道縱走調查、結構安全檢測及電腦建檔工作，使其發揮應有之功能，避免市民再蒙受積潦之苦。
2. 期使全市沉砂池徹底清除，增進進水量之順暢，提高沉砂池滯洪功能，以確保市民生命財產安全。

三、分支項目及用途別科目預算明細表：

7 款 2 項 4 目 2 節	預 算 數	說 明				
分支項目及用途別科目		單 位	數 量	單 價	金 額	內 容
一、雨水下水道工程	512,780,000					較上年度預算數 409,000,000元，增加 103,780,000元。
設備及投資	100,000,000				100,000,000	1. 文山區興隆排水系統新建及改善工程 (1)本工程係辦理文山區興隆排水系統新建及改善工程，計畫抽換原有管涵及新築管涵、箱涵方式辦理，以維排水安全，改善該區積水問題。 (2)本工程為103-107年度連續工程，總工程費經議會審定為 245,000,000元，除至以前年度已編列 105,830,000元，本年度編列 100,000,000元，餘 39,170,000元編列於以後年度；其各年度資金需求詳如後分年資金需求表。
公共建設及設施費	100,000,000	式	1	94,590,601	94,590,601	本年度所需施工費。



# 臺北市政府工務局水利工程處

## 歲出計畫提要及分支項目概況表

中華民國106年度

單位：新臺幣元

7 款 2 項 4 目 2 節 分支項目及用途別科目	預 算 數	說 明				
		單 位	數 量	單 價	金 額	內 容
設備及投資 公共建設及設施費	126,000,000 126,000,000	式	1	4,000,000	4,000,000	本年度所需委外監造費。
		式	1	1,409,399	1,409,399	按施工費提列工程管理費(1.49%)。
					126,000,000	2. 文山區滯洪池新建及周邊排水改善工程 (1)新築滯洪池二座，將可儘速解決文山區興隆路2、3段一帶易積水問題，並提高該區排水保護標準。 (2)本工程為104-106年度連續工程，為配合工程施工及驗收結算期程而展延至107年，總工程費經議會審定為 589,900,000元，除至以前年度已編列 163,900,000元，本年度編列 126,000,000元，餘 300,000,000元編列於以後年度；其各年度資金需求詳如後分年資金需求表。
		式	1	118,856,600	118,856,600	本年度所需施工費。
		式	1	6,000,000	6,000,000	本年度所需委外設計費。
		式	1	1,143,400	1,143,400	按施工費提列工程管理費(1.14%)。
					28,180,000	3. 雨水下水道結構修補工程 (1)針對過往年度結構檢測缺失部分及環保局提報缺失地點辦理結構修補工程。 (2)本工程為104-106年度連續工程，總工程費經議會審定為 77,580,000元，除至以前年度已編列 49,400,000元，本年度續編列 28,180,000元；其各年度

臺北市政府工務局水利工程處  
歲出計畫提要及分支項目概況表

7-2-103

中華民國106年度

單位：新臺幣元

7 款 2 項 4 目 2 節	預 算 數	說 明				
分支項目及用途別科目		單 位	數 量	單 價	金 額	內 容
設備及投資	28,180,000					資金需求詳如後分年資金需求表。
公共建設及設施費	28,180,000					
		式	1	26,838,821	26,838,821	本年度所需施工費。
		式	1	700,000	700,000	本年度所需委外監造費。
		式	1	641,179	641,179	按施工費提列工程管理費(2.39%)。
					27,000,000	4.臺北市玉成、中山等集水分區排水幹線結構改善工程 (1)針對玉成、中山等集水分區重大結構缺失地區辦理結構修補工程。 (2)本工程為106-108年度連續工程，總工程費經議會審定為 133,650,000元，本年度編列 27,000,000元，餘 106,650,000元編列於以後年度；其各年度資金需求詳如後分年資金需求表。
設備及投資	27,000,000					
公共建設及設施費	27,000,000					
		式	1	25,470,000	25,470,000	本年度所需施工費。
		式	1	1,069,000	1,069,000	本年度所需委外監造費。
		式	1	461,000	461,000	按施工費提列工程管理費(1.81%)。
					( 133,650,000 )	總工程費明細如下：
		式	1	121,731,320	121,731,320	雨水下水道結構改善。
		式	1	39,910	39,910	雜項工程費。

# 臺北市政府工務局水利工程處

## 歲出計畫提要及分支項目概況表

中華民國106年度

單位：新臺幣元

7 款 2 項 4 目 2 節	預 算 數	說 明				
分支項目及用途別科目		單 位	數 量	單 價	金 額	內 容
		式	1	1,458,240	1,458,240	工地環保維護費。
		式	1	1,470,920	1,470,920	安全措施及交通維護費。
		式	1	2,103,060	2,103,060	勞工安全衛生費。
		式	1	4,428,515	4,428,515	委外監造費(含工作費及評選委員出席費、評審費及交通費等)。
		式	1	2,418,035	2,418,035	按施工費提列工程管理費(5,000,000*3.5%+20,000,000*3%+25,000,000*2.5%+50,000,000*1.5%+26,803,450*1%)。
				231,600,000	5.零星排水改善工程 (1)年度進行中依實際調查積水地區改善需要及因應環保局、區公所、里民大會及市民建議，適時辦理相關改善。含全市八公尺以下側溝維護、人孔調升降工程、沉沙池清疏及維護工作、各項雨水下水道設施維護、改善作業，雨水下水道障礙清除、試挖、鑽探、測量、縱走調查、既有水工結構調查評估、配合工程之交通維持計畫及鄰房鑑定...等工作及所需配合之委託規劃、設計作業，以利工程之推展並維水流暢通。 (2)籠統項目工程管理費率按平均值提列，惟執行時仍在議會審定工程費數額範圍內，依實際執行時之工程預算規模級距覈實提列工程管理費。(補償費2,000,000元編列於7-1-57)	
設備及投資	231,600,000					

臺北市政府工務局水利工程處  
歲出計畫提要及分支項目概況表

7-2-105

中華民國106年度

單位：新臺幣元

7 款 2 項 4 目 2 節	預 算 數	說 明				
分支項目及用途別科目		單 位	數 量	單 價	金 額	內 容
公共建設及設施費	231,600,000	式	1	210,776,700	210,776,700	施工費。
		式	1	8,000,000	8,000,000	委外設計費。
		式	1	6,500,000	6,500,000	委外監造費。
		式	1	6,323,300	6,323,300	按施工費提列工程管理費(3.00%)。
二、工程規劃	77,000,000					較上年度預算數 49,500,000元，增加 27,500,000元。
					3,500,000	1. 臺北市總合治水推動成果分析與評估 (1)配合總合治水成效評量及控管系統建置，針對本府總合治水各綱要計畫之執行事項，持續進行本府各局處推動成果檢討分析，並適時成果宣導及評估未來推動展望，以期達成總合治水預期目標。 (2)本規劃為104-106年度連續計畫，總規劃費經議會審定為 9,000,000元，除至以前年度已編列 5,500,000元，本年度續編列 3,500,000元；其各年度資金需求詳如後分年資金需求表。
設備及投資	3,500,000					
公共建設及設施費	3,500,000	式	1	3,500,000	3,500,000	本年度所需規劃費。
					40,000,000	2. 臺北市排水系統調查及檢討工作 (1)針對本市12行政區擇亟需調查之集水分區以分年分期方式進行所有雨水下水道調查測量、圖資整合CAD成果及GI

# 臺北市政府工務局水利工程處

## 歲出計畫提要及分支項目概況表

中華民國106年度

單位：新臺幣元

7 款 2 項 4 目 2 節	預 算 數	說 明				
分支項目及用途別科目		單 位	數 量	單 價	金 額	內 容
設備及投資	40,000,000					S資料建置等工作。
公共建設及設施費	40,000,000	式	1	40,000,000	40,000,000	(2)本規劃為104-106年度連續計畫，總規劃費經議會審定為 75,000,000元，除至以前年度已編列 35,000,000元，本年度續編列 40,000,000元；其各年度資金需求詳如後分年資金需求表。
設備及投資	20,000,000				20,000,000	3.臺北市小管徑排水系統調查及檢視工作
公共建設及設施費	20,000,000	式	1	20,000,000	20,000,000	(1)針對全市排水系統管徑未達一公尺之管、箱涵，以TV檢視車辦理檢測作業。 (2)本規劃為105-107年度連續計畫，總規劃費經議會審定為 50,000,000元，除至以前年度已編列 10,000,000元，本年度編列 20,000,000元，餘 20,000,000元編列於以後年度；其各年度資金需求詳如後分年資金需求表。
設備及投資	20,000,000				4,500,000	4.雨水下水道結構安全檢測及設計工作
公共建設及設施費	20,000,000	式	1	20,000,000	20,000,000	(1)針對全市分區雨水下水道箱涵辦理結構檢測及補強規劃設計，並對檢測結果及以往已發現急需修補缺失辦理補強設計。 (2)本規劃為106-107年度連續計畫，總規劃費經議會審定為 14,400,000元，本年度編列 4,500,000元，餘 9,900,000元。

臺北市政府工務局水利工程處  
歲出計畫提要及分支項目概況表

7-2-107

中華民國106年度

單位：新臺幣元

7 款 2 項 4 目 2 節	預 算 數	說 明				
分支項目及用途別科目		單 位	數 量	單 價	金 額	內 容
設備及投資	4,500,000					,000元編列於以後年度；其各年度資金需求詳如後分年資金需求表。
公共建設及設施費	4,500,000	式	1	4,500,000	4,500,000	本年度所需規劃費。
					( 14,400,000 )	總規劃費明細如下：
		人、月	4x4	42,230	675,680	現場調查勘測及資料彙整分析(直接薪資)。
		人、月	2x3	42,230	253,380	箱涵結構安全評估(直接薪資)。
		人、月	2x4	42,230	337,840	箱涵結構補強修復設計(直接薪資)。
		人、月	2x2	42,230	168,920	簡報資料及報告製作(直接薪資)。
		式	1	717,910	717,910	管理費(直接薪資50%)。
		式	1	6,520,000	6,520,000	下水道縱走費(其他直接費用)。
		處	800	6,000	4,800,000	下水道結構檢測費(其他直接費用)。
		式	1	350,000	350,000	成果整理、報告撰寫及印製(其他直接費用)。
		式	1	430,746	430,746	公費(直接薪資及管理費合計約20%)。
		式	1	145,524	145,524	作業費(含評選委員出席費、審查費及交通費等)。
					9,000,000	5.雨水下水道及水情監測系統檢討及改善工作

臺北市政府工務局水利工程處  
歲出計畫提要及分支項目概況表

中華民國106年度

單位：新臺幣元

7 款 2 項 4 目 2 節	預 算 數	說 明				
分支項目及用途別科目		單 位	數 量	單 價	金 額	內 容
設備及投資	9,000,000					因應本市防汛需求，針對水情系統及雨水下水道水位等資料傳遞辦理檢討及改善工作，提升及優化水情資訊效能。
公共建設及設施費	9,000,000					
		式	1	3,950,000	3,950,000	雨水下水道水位監測站及其他水情監測系統檢討費用。
		式	1	5,000,000	5,000,000	優化及提升水情監測系統所需費用。
		式	1	50,000	50,000	作業費(含評選委員出席費、審查費及交通費等)。

本 頁 空 白



臺北市政府工務  
歲出用途別

中華民國

科 目				合 計	經 常			
款	項	目	節		名 稱 及 編 號	小 計	01 人 事 費	02 業 務 費
7	2			07102 水利工程處	2,634,158,270	999,873,747	665,321,182	334,552,565
		1		310100 一般行政	224,099,576	224,099,576	209,994,780	14,104,796
			1	310101 行政管理	224,099,576	224,099,576	209,994,780	14,104,796
		2		310200 水利行政	775,774,171	775,774,171	455,326,402	320,447,769
			1	310201 水利管理及維護	775,774,171	775,774,171	455,326,402	320,447,769
		3		317100 建築及設備	9,732,523			
			1	317103 交通及運輸設備	3,748,000			
			2	317104 其他設備	5,984,523			
		4		317600 環境衛生及河川工程	1,624,552,000			
			1	317602 河川工程	1,034,772,000			
			2	317605 雨水下水道工程	589,780,000			

局水利工程處  
科目分析表

7-2-111

106年度

單位：新臺幣元

支 出			資 本 支 出			
04 獎補助及損失	05 債 務 費	06 預 備 金	小 計	03 設 備 及 投 資	04 獎補助及損失	06 預 備 金
			1,634,284,523	1,634,284,523		
			9,732,523	9,732,523		
			3,748,000	3,748,000		
			5,984,523	5,984,523		
			1,624,552,000	1,624,552,000		
			1,034,772,000	1,034,772,000		
			589,780,000	589,780,000		

臺北市政府工務  
歲 出 人 事

中華民國

科 目				預 算 人 數								全				
款	項	目	節	名 稱	合 計	民 意 代 表	員			工			聘 僱 人 員	臨 時 工	合 計	民 意 代 表 待 遇
							小 計	職 員	駐 衛 警	小 計	技 工 及 駕 駛	工 友				
7	2			水利工程處	874		350	310	40	508	497	11	16		665,321,182	
		1		一般行政	234		170	170		64	56	8			209,994,780	
			1	行政管理	234		170	170		64	56	8			209,994,780	
		2		水利行政	640		180	140	40	444	441	3	16		455,326,402	
			1	水利管理及維護	640		180	140	40	444	441	3	16		455,326,402	

# 局水利工程處 費彙計表

7-2-113

106年度

單位：新臺幣元

年 度 人 事 費												
小 計	待 遇 保 險 及 退 離 職 金						其 他 報 酬				待 遇 準 備	
	法定編制 人員待遇	技工及工 友待遇	約聘僱人 員待遇	公(勞)保 保險費	健 康 保 險 費	退休(職)或 離職儲金	小 計	臨時工工資	獎 金	其他給與		加班值班費
621,381,467	280,858,420	233,598,316	9,024,399	21,744,888	21,108,024	55,047,420	43,939,715			11,642,400	32,297,315	
196,688,980	142,943,020	28,665,000		5,524,344	7,227,624	12,328,992	13,305,800			11,642,400	1,663,400	
196,688,980	142,943,020	28,665,000		5,524,344	7,227,624	12,328,992	13,305,800			11,642,400	1,663,400	
424,692,487	137,915,400	204,933,316	9,024,399	16,220,544	13,880,400	42,718,428	30,633,915				30,633,915	
424,692,487	137,915,400	204,933,316	9,024,399	16,220,544	13,880,400	42,718,428	30,633,915				30,633,915	

# 臺北市政府工務局水利工程處

## 聘僱人員薪津及保險費彙計表

中華民國106年度

單位：新臺幣元

區分及職稱	人數	擔任工作	聘用或約僱起迄時間	薪點	年需經費	月 支					經費來源及科目	
						小計	折合金額	勞保保險費	健康保險費	離職儲金		
聘用 技術												
聘用幫工程師	2	工程設計、繪圖及一般事項。	106.01.01-106.12.31	344	1,176,744	98,062	83,316	5,974	3,774	4,998	水利管理及維護	
聘用幫工程師	8	雨水下水道系統地理資訊圖資建檔管理、雨水下水道監測系統規劃建置、推動「總合治水」計畫、地理資訊系統資料庫管理維護、雨水下水道監測設備管理維護等。	106.01.01-106.12.31	376	5,145,024	428,752	364,272	26,120	16,504	21,856	水利管理及維護	
聘用幫工程師	1	工程設計、繪圖及工程協調、規劃等事項。	106.01.01-106.12.31	424	725,220	60,435	51,346	3,682	2,326	3,081	水利管理及維護	
小計	11				7,046,988	587,249	498,934	35,776	22,604	29,935		
約僱 技術												
約僱工程員	5	工程設計、繪圖及一般事項。	106.01.01-106.12.31	280	2,394,540	199,545	169,540	12,155	7,680	10,170	水利管理及維護	
小計	5				2,394,540	199,545	169,540	12,155	7,680	10,170		
共計	16				9,441,528	786,794	668,474	47,931	30,284	40,105		
加發數					1,002,711							
總計	16				10,444,239							

# 臺北市政府工務局水利工程處

## 資本支出分析表

7-2-115

中華民國106年度

單位：新臺幣元

機關及計畫名稱	合計	土地	房屋建築及設備費	公共建設及設施費	機械設備費	運輸設備費	資訊軟硬體設備費	雜項設備費	權利	投資	獎補助及損失
水利工程處	1,634,284,523			1,624,552,000		3,748,000	4,724,174	1,260,349			
建築及設備	9,732,523					3,748,000	4,724,174	1,260,349			
交通及運輸設備	3,748,000					3,748,000					
其他設備	5,984,523						4,724,174	1,260,349			
環境衛生及河川工程	1,624,552,000			1,624,552,000							
河川工程	1,034,772,000			1,034,772,000							
雨水下水道工程	589,780,000			589,780,000							

臺北市政府工務局水利工程處  
車輛明細表

中華民國106年度

單位：新臺幣元

工作計畫別	車輛種類	車號	廠牌及引擎號碼	購置年月	汽缸總排氣量 立方公分	合計	牌照稅	燃料使用費	油料(全年)			液化石油氣(全年)			養護費	檢驗執照 及保險費
									數量 (公升)	單價	金額	數量 (公升)	單價	金額		
總計	小客車 1輛 重型公務機車 40輛 客貨兩用車 39輛 小貨車 13輛 大貨車(3.5至 9.0噸) 1輛 吊桿工程車 8輛 油罐車 1輛 傾卸工程車 3輛	106輛				6,596,173	620,200	527,316			2,900,911			14,872	2,196,937	335,937

臺北市政府工務局水利工程處

7-2-117

車輛明細表

中華民國106年度

單位：新臺幣元

工作計畫別	車輛種類	車號	廠牌及引擎號碼	購置年月	汽缸總排氣量 立方公分	合計	牌照稅	燃料使用費	油料(全年)			液化石油氣(全年)			養護費	檢驗執照 及保險費
									數量 (公升)	單價	金額	數量 (公升)	單價	金額		
行政管理 合計	小客車 1輛 重型公務機車 10輛 客貨兩用車 11輛	22輛				1,156,453	134,760	78,660			523,922			14,872	359,131	45,108
	小客車	5798-QH	日產QR20J012840	2007.5	1,998	104,622	11,230	6,180	852.00	23.60	20,107	972.00	15.30	14,872	49,000	3,233
	重型公務機車	BJP-413	光陽 111402	2002.8	125	9,861		450	300.00	23.60	7,080				1,620	711
	重型公務機車	265-KJK	光陽SJ25PB161333	2012.4	125	9,861		450	300.00	23.60	7,080				1,620	711
	重型公務機車	266-KJK	光陽SJ25PB161335	2012.4	125	9,861		450	300.00	23.60	7,080				1,620	711
	重型公務機車	267-KJK	光陽SJ25PB161336	2012.4	125	9,861		450	300.00	23.60	7,080				1,620	711
	重型公務機車	268-KJK	光陽SJ25PB161337	2012.4	125	9,861		450	300.00	23.60	7,080				1,620	711
	重型公務機車	BJP-405	光陽 111399	2012.8	125	9,861		450	300.00	23.60	7,080				1,620	711
	重型公務機車	BJP-412	光陽 111405	2012.8	125	9,861		450	300.00	23.60	7,080				1,620	711
	重型公務機車	AAL-2196	光陽SJ25PA141933	2013.4	125	9,861		450	300.00	23.60	7,080				1,620	711
	重型公務機車	AAL-2197	光陽SJ25PA141935	2013.4	125	9,861		450	300.00	23.60	7,080				1,620	711
	重型公務機車	AAL-2198	光陽SJ25PA141960	2013.4	125	9,861		450	300.00	23.60	7,080				1,620	711
	客貨兩用車	4929-EL	中華4G63R092466	2005.11	2,000	100,139	11,230	6,180	1,668.00	23.60	39,365				39,549	3,815
	客貨兩用車	5467-QX	中華4G64A044526	2007.12	2,350	100,139	11,230	6,180	1,668.00	23.60	39,365				39,549	3,815
	客貨兩用車	4362-ZT	中華4G64C02428	2011.3	2,351	106,473	11,230	6,180	1,668.00	23.60	39,365				46,333	3,365
	客貨兩用車	6073-J7	中華4G64C02716A	2012.4	2,000	93,140	11,230	6,180	1,668.00	23.60	39,365				33,000	3,365
	客貨兩用車	AAC-7210	中華4G64C029619	2013.4	2,351	90,440	11,230	6,180	1,668.00	23.60	39,365				30,750	2,915
	客貨兩用車	AGH-0231	中華4G69TA20940	2014.4	2,000	83,690	11,230	6,180	1,668.00	23.60	39,365				24,000	2,915
	客貨兩用車	AGH-0232	中華4G69TA2094A	2014.4	2,000	83,690	11,230	6,180	1,668.00	23.60	39,365				24,000	2,915
	客貨兩用車	AKQ-0630	國瑞 1TR7963129	2015.4	2,000	79,765	11,230	6,180	1,668.00	23.60	39,365				20,075	2,915
	客貨兩用車	AKQ-0631	國瑞 1TR7962262	2015.4	2,000	79,765	11,230	6,180	1,668.00	23.60	39,365				20,075	2,915
	客貨兩用車	汰換1		2017.7		67,990	11,230	6,180	1,668.00	23.60	39,365				8,300	2,915
	客貨兩用車	汰換2		2017.7		67,990	11,230	6,180	1,668.00	23.60	39,365				8,300	2,915



## 臺北市政府工務局水利工程處

## 車輛明細表

中華民國106年度

單位：新臺幣元

工作計畫別	車輛種類	車號	廠牌及引擎號碼	購置年月	汽缸總排氣量 立方公分	合計	牌照稅	燃料使用費	油料(全年)			液化石油氣(全年)			養護費	檢驗執照 及保險費
									數量 (公升)	單價	金額	數量 (公升)	單價	金額		
水利管理及維護 合計		84輛 30輛 28輛 13輛 1輛 8輛 1輛 3輛				5,439,720	485,440	448,656			2,376,989			1,837,806	290,829	
	重型公務機車	CNS-271	比雅久C2F18751	2004.5	125	9,861		450	300.00	23.60	7,080			1,620	711	
	客貨兩用車	1120-QH	中華 4G69TA0411A	2010.4	2,378	109,140	11,230	6,180	1,668.00	23.60	39,365			49,000	3,365	
	客貨兩用車	4363-ZT	中華4G64C02428A	2011.3	2,351	106,473	11,230	6,180	1,668.00	23.60	39,365			46,333	3,365	
	客貨兩用車	6071-J7	中華4G64C027113	2012.4	2,000	93,140	11,230	6,180	1,668.00	23.60	39,365			33,000	3,365	
	客貨兩用車	6081-J7	中華4G64C027169	2012.4	2,000	93,140	11,230	6,180	1,668.00	23.60	39,365			33,000	3,365	
	客貨兩用車	AGF-5591	中華4G64C031782	2014.4	2,000	83,690	11,230	6,180	1,668.00	23.60	39,365			24,000	2,915	
	客貨兩用車	AGF-5592	中華4G64C031798	2014.4	2,000	83,690	11,230	6,180	1,668.00	23.60	39,365			24,000	2,915	
	客貨兩用車	AGF-5593	中華4G64C031793	2014.4	2,000	83,690	11,230	6,180	1,668.00	23.60	39,365			24,000	2,915	
	客貨兩用車	AKQ-2308	國瑞 1TR7975974	2015.4	2,000	79,765	11,230	6,180	1,668.00	23.60	39,365			20,075	2,915	
	客貨兩用車	AKR-6075	中華4G64C034638	2015.4	2,000	79,765	11,230	6,180	1,668.00	23.60	39,365			20,075	2,915	
	小貨車	CN-4955	中華4G63H003527	1996.12	2,400	93,573	3,600	7,710	1,668.00	23.60	39,365			38,251	4,647	
	小貨車	5C-3920	國瑞 7757073	2001.11	3,059	92,704	5,400	11,880	1,668.00	19.50	32,526			38,251	4,647	
	小貨車	5C-3921	國瑞 7757081	2001.11	3,059	92,704	5,400	11,880	1,668.00	19.50	32,526			38,251	4,647	
	小貨車	0522-DB	日產QD32074133A	2003.4	3,153	92,704	5,400	11,880	1,668.00	19.50	32,526			38,251	4,647	
	小貨車	汰換1		2017.4		59,423	4,500	9,900	1,668.00	19.50	32,526			8,300	4,197	
	吊桿工程車	BR-952	國瑞 15B1598588	1999.6	4,104	105,753	6,300	8,100	2,280.00	19.50	44,460			38,254	8,639	
	吊桿工程車	BR-953	國瑞 15B1598603	1999.6	4,104	105,753	6,300	8,100	2,280.00	19.50	44,460			38,254	8,639	
	吊桿工程車	175-BI	國瑞 JO8CTR15112	2005.9	7,961	122,865	12,600	15,318	2,280.00	19.50	44,460			38,254	12,233	
	吊桿工程車	176-BI	國瑞 JO8CTR15197	2005.9	7,961	122,865	12,600	15,318	2,280.00	19.50	44,460			38,254	12,233	
	吊桿工程車	178-BI	國瑞 JO8CTR15063	2005.9	7,961	122,865	12,600	15,318	2,280.00	19.50	44,460			38,254	12,233	
	油罐車	599-BP	國瑞 FD8JGSB-12118	2010.7	7,684	132,201	11,700	15,318	2,280.00	19.50	44,460			49,000	11,723	
	重型公務機車	CRS-239	比雅久C2F24499	2005.5	125	9,861		450	300.00	23.60	7,080			1,620	711	
	重型公務機車	CRS-250	比雅久C2F24549	2005.5	125	9,861		450	300.00	23.60	7,080			1,620	711	
	重型公務機車	CRS-251	比雅久C2F24503	2005.5	125	9,861		450	300.00	23.60	7,080			1,620	711	
	重型公務機車	CRS-252	比雅久C2F24495	2005.5	125	9,861		450	300.00	23.60	7,080			1,620	711	
	重型公務機車	CRS-253	比雅久C2F24502	2005.5	125	9,861		450	300.00	23.60	7,080			1,620	711	
	重型公務機車	CRS-255	比雅久C2F24494	2005.5	125	9,861		450	300.00	23.60	7,080			1,620	711	
	重型公務機車	CRS-256	比雅久C2F24489	2005.5	125	9,861		450	300.00	23.60	7,080			1,620	711	

# 臺北市政府工務局水利工程處

7-2-119

## 車輛明細表

中華民國106年度

單位：新臺幣元

工作計畫別	車輛種類	車號	廠牌及引擎號碼	購置年月	汽缸總排氣量 立方公分	合計	牌照稅	燃料使用費	油料(全年)			液化石油氣(全年)			養護費	檢驗執照 及保險費
									數量 (公升)	單價	金額	數量 (公升)	單價	金額		
	重型公務機車	CRS-257	比雅久C2F24501	2005.5	125	9,861		450	300.00	23.60	7,080				1,620	711
	重型公務機車	CRS-258	比雅久C2F24546	2005.5	125	9,861		450	300.00	23.60	7,080				1,620	711
	重型公務機車	CRS-259	比雅久C2F24317	2005.5	125	9,861		450	300.00	23.60	7,080				1,620	711
	重型公務機車	ADY-6268	光陽SJ25KB-394260	2015.4	125	9,861		450	300.00	23.60	7,080				1,620	711
	重型公務機車	ADY-6271	光陽SJ25KB-394261	2015.4	125	9,861		450	300.00	23.60	7,080				1,620	711
	重型公務機車	ADY-6272	光陽SJ25KB-394262	2015.4	125	9,861		450	300.00	23.60	7,080				1,620	711
	重型公務機車	ADY-6273	光陽SJ25KB-394263	2015.4	125	9,861		450	300.00	23.60	7,080				1,620	711
	重型公務機車	ADY-6275	光陽SJ25KB-394265	2015.4	125	9,861		450	300.00	23.60	7,080				1,620	711
	重型公務機車	ADY-6276	光陽SJ25KB-394266	2015.4	125	9,861		450	300.00	23.60	7,080				1,620	711
	重型公務機車	ADY-6277	光陽SJ25KB-394267	2015.4	125	9,861		450	300.00	23.60	7,080				1,620	711
	重型公務機車	ADY-6278	光陽SJ25KB-394268	2015.4	125	9,861		450	300.00	23.60	7,080				1,620	711
	重型公務機車	ADY-6279	光陽SJ25KB-394338	2015.4	125	9,861		450	300.00	23.60	7,080				1,620	711
	重型公務機車	ADY-6280	光陽SJ25KB-394339	2015.4	125	9,861		450	300.00	23.60	7,080				1,620	711
	重型公務機車	ADY-6281	光陽SJ25KB-394340	2015.4	125	9,861		450	300.00	23.60	7,080				1,620	711
	重型公務機車	ADY-6282	光陽SJ25KB-394343	2015.4	125	9,861		450	300.00	23.60	7,080				1,620	711
	重型公務機車	ADY-6283	光陽SJ25KB-394346	2015.4	125	9,861		450	300.00	23.60	7,080				1,620	711
	重型公務機車	ADY-6285	光陽SJ25KB-394391	2015.4	125	9,861		450	300.00	23.60	7,080				1,620	711
	重型公務機車	ADY-6286	光陽SJ25KB-394392	2015.4	125	9,861		450	300.00	23.60	7,080				1,620	711
	重型公務機車	ADY-6287	光陽SJ25KB-394393	2015.4	125	9,861		450	300.00	23.60	7,080				1,620	711
	重型公務機車	ADY-6289	光陽SJ25KB-394395	2015.4	125	9,861		450	300.00	23.60	7,080				1,620	711
	重型公務機車	ADY-6290	光陽SJ25KB-394399	2015.4	125	9,861		450	300.00	23.60	7,080				1,620	711
	重型公務機車	ADY-6291	光陽SJ25KB-394400	2015.4	125	9,861		450	300.00	23.60	7,080				1,620	711
	客貨兩用車	3211-EH	中華4G64B-00367A	2005.4	2,350	109,590	11,230	6,180	1,668.00	23.60	39,365				49,000	3,815
	客貨兩用車	4365-ZT	中華4G64C024362	2011.3	2,341	106,473	11,230	6,180	1,668.00	23.60	39,365				46,333	3,365
	客貨兩用車	4366-ZT	中華4G64C024360	2011.3	2,341	106,473	11,230	6,180	1,668.00	23.60	39,365				46,333	3,365
	客貨兩用車	6053-J7	中華4G64C027089	2012.4	2,000	93,140	11,230	6,180	1,668.00	23.60	39,365				33,000	3,365
	客貨兩用車	6063-J7	中華4G64C027097	2012.4	2,000	93,140	11,230	6,180	1,668.00	23.60	39,365				33,000	3,365
	客貨兩用車	AAC-7207	中華4G64C029603	2013.4	2,351	90,440	11,230	6,180	1,668.00	23.60	39,365				30,750	2,915
	客貨兩用車	AGF-5601	中華4G64C031792	2014.4	2,000	83,690	11,230	6,180	1,668.00	23.60	39,365				24,000	2,915
	客貨兩用車	AGF-5602	中華4G64C031810	2014.4	2,400	83,690	11,230	6,180	1,668.00	23.60	39,365				24,000	2,915
	客貨兩用車	AGF-5603	中華4G64C031806	2014.4	2,000	83,690	11,230	6,180	1,668.00	23.60	39,365				24,000	2,915
	客貨兩用車	AGF-5613	中華4G64C031820	2014.4	2,000	83,690	11,230	6,180	1,668.00	23.60	39,365				24,000	2,915
	客貨兩用車	AGF-5620	中華4G64C03181A	2014.4	2,000	83,690	11,230	6,180	1,668.00	23.60	39,365				24,000	2,915
	客貨兩用車	ARE-2230	中華ZINGERA6049090	2016.3	2,378	67,990	11,230	6,180	1,668.00	23.60	39,365				8,300	2,915
	客貨兩用車	汰換2		2017.7		67,990	11,230	6,180	1,668.00	23.60	39,365				8,300	2,915
	客貨兩用車	汰換3		2017.7		67,990	11,230	6,180	1,668.00	23.60	39,365				8,300	2,915
	客貨兩用車	汰換4		2017.7		67,990	11,230	6,180	1,668.00	23.60	39,365				8,300	2,915
	小貨車	CN-4956	中華4G63H003539	1996.12	2,000	104,322	3,600	7,710	1,668.00	23.60	39,365				49,000	4,647
	小貨車	1820-UX	福特92 501479A	2009.4	2,000	104,322	3,600	7,710	1,668.00	23.60	39,365				49,000	4,647

# 臺北市政府工務局水利工程處

## 車輛明細表

中華民國106年度

單位：新臺幣元

工作計畫別	車輛種類	車號	廠牌及引擎號碼	購置年月	汽缸總排氣量 立方公分	合計	牌照稅	燃料使用費	油料(全年)			液化石油氣(全年)			養護費	檢驗執照 及保險費
									數量 (公升)	單價	金額	數量 (公升)	單價	金額		
	小貨車	4871-UZ	福特92 501476A	2009.4	2,000	104,322	3,600	7,710	1,668.00	23.60	39,365				49,000	4,647
	小貨車	4872-UZ	福特92 501477A	2009.4	2,000	104,322	3,600	7,710	1,668.00	23.60	39,365				49,000	4,647
	小貨車	5651-UX	福特B2 508872A	2012.3	2,000	88,322	3,600	7,710	1,668.00	23.60	39,365				33,000	4,647
	小貨車	AKN-2192	中華4G64V052741	2015.4	2,000	74,947	3,600	7,710	1,668.00	23.60	39,365		15.30		20,075	4,197
	小貨車	AKN-2193	中華4G64V05273A	2015.4	2,000	74,947	3,600	7,710	1,668.00	23.60	39,365		15.30		20,075	4,197
	小貨車	ARE-2231	中華DELICA200C983A	2016.3	2,351	63,172	3,600	7,710	1,668.00	23.60	39,365				8,300	4,197
	吊桿工程車	177-BI	國瑞 JO8CTR15198	2005.9	7,961	133,611	12,600	15,318	2,280.00	19.50	44,460				49,000	12,233
	傾卸工程車	1521-ZS	三陽D4CBA625628	2010.12	2,497	109,690	4,500	5,940	2,280.00	19.50	44,460				49,000	5,790
	傾卸工程車	1522-ZS	三陽D4CBA710720	2010.12	2,497	109,690	4,500	5,940	2,280.00	19.50	44,460				49,000	5,790
	傾卸工程車	1575-ZS	三陽D4CBA710711	2010.12	2,497	109,690	4,500	5,940	2,280.00	19.50	44,460				49,000	5,790
	客貨兩用車	4367-ZT	中華4G64C02436A	2011.3	2,341	106,473	11,230	6,180	1,668.00	23.60	39,365				46,333	3,365
	客貨兩用車	6083-J7	中華4G64C027178	2012.4	2,000	93,140	11,230	6,180	1,668.00	23.60	39,365				33,000	3,365
	客貨兩用車	AAC-7209	中華4G64C029597	2013.4	2,351	90,440	11,230	6,180	1,668.00	23.60	39,365				30,750	2,915
	客貨兩用車	AGF-5621	中華4G64C031812	2014.4	2,000	83,690	11,230	6,180	1,668.00	23.60	39,365				24,000	2,915
	大貨車(3.5至9.0噸)	4510-VD	中華4MA2Y012500	2009.3	2,977	114,651	4,500	5,940	2,280.00	19.50	44,460				49,000	10,751
	吊桿工程車	AAA-182	國瑞N04C UT12065	2013.4	7,961	114,285	12,600	15,318	2,280.00	19.50	44,460				33,000	8,907
	吊桿工程車	AAA-183	國瑞N04C UT12071	2013.4	7,961	114,285	12,600	15,318	2,280.00	19.50	44,460				33,000	8,907

## 臺北市政府工務局水利工程處

7-2-121

## 繼續性計畫分年資金需求表

中華民國106年度

單位：新臺幣元

計畫項目	全程計畫 總金額	分年資金需求							備註
		以前年度 預算數	106年度	107年度	108年度	109年度	110年度	111年度以後	
總計	4,351,767,500	812,602,000	992,875,500	1,445,590,000	1,076,700,000				
環境衛生及河川工程	4,351,767,500	812,602,000	992,875,500	1,445,590,000	1,076,700,000				
河川工程	3,305,287,500	442,972,000	675,195,500	1,086,420,000	1,076,700,000				
全市抽水站設備更新 及改善工程	483,787,500	134,950,000	338,837,500						餘10,000,000元 不再編列。
全市堤防美化工程( 第3期)	19,000,000	722,000	18,278,000						
全市抽水站設備更新 及改善工程(第2期)	1,235,000,000	49,400,000	150,000,000	150,000,000	885,600,000				
臺北市抽水站第四至 第六分區暨總二管理 中心自動化監控系統 建置工程	522,500,000	125,400,000	50,000,000	156,000,000	191,100,000				
北投洲美堤防外灘地 整建工程	114,000,000	2,000,000	1,000,000	111,000,000					
新店溪右岸中正橋至 華中橋段高灘地景觀 改善工程	190,000,000	15,000,000	35,000,000	140,000,000					
四分溪中央研究院周 邊環境改造工程	76,000,000	30,000,000	32,000,000					餘14,000,000元 不再編列。	
洲美堤防自雙溪橋至 洲美大橋間堤防新建 工程	380,000,000	19,000,000	80,000	360,920,000					
河川疏浚及整理工程	285,000,000	66,500,000	50,000,000	168,500,000					
雨水下水道工程	1,046,480,000	369,630,000	317,680,000	359,170,000					
文山區興隆排水系統 新建及改善工程	245,000,000	105,830,000	100,000,000	39,170,000					
文山區滯洪池新建及 周邊排水改善工程	589,900,000	163,900,000	126,000,000	300,000,000					
雨水下水道結構修補	77,580,000	49,400,000	28,180,000						

## 臺北市政府工務局水利工程處

## 繼續性計畫分年資金需求表

中華民國106年度

單位：新臺幣元

計畫項目	全程計畫 總金額	分年資金需求							備註
		以前年度 預算數	106年度	107年度	108年度	109年度	110年度	111年度以後	
工程									
臺北市總合治水推動 成果分析與評估	9,000,000	5,500,000	3,500,000						
臺北市排水系統調查 及檢討工作	75,000,000	35,000,000	40,000,000						
臺北市小管徑排水系 統調查及檢視工作	50,000,000	10,000,000	20,000,000	20,000,000					

# 臺北市政府工務局水利工程處

7-2-123

## 新興計畫分年資金需求表

中華民國106年度

單位：新臺幣元

計畫項目	全程計畫 總金額	分年資金需求					備註
		106年度	107年度	108年度	109年度	110年度	
總計	581,899,000	86,389,000	264,636,000	230,874,000			
環境衛生及河川工程	581,899,000	86,389,000	264,636,000	230,874,000			
河川工程	433,849,000	54,889,000	194,736,000	184,224,000			
通河西街越堤坡道新拓建工程	64,125,000	25,650,000	38,475,000				
社子島抽水站管理中心周邊河岸環境改善工程	51,300,000	21,375,000	29,925,000				
防汛指揮中心整建工程	25,200,000	864,000	24,336,000				
大直二抽水站新建工程	289,224,000	5,000,000	100,000,000	184,224,000			
四大跨省市河川位臺北市轄段潛在溢堤風險分析及其應變機制委託專案服務工作	4,000,000	2,000,000	2,000,000				
雨水下水道工程	148,050,000	31,500,000	69,900,000	46,650,000			
臺北市玉成、中山等集水分區排水幹線結構改善工程	133,650,000	27,000,000	60,000,000	46,650,000			
雨水下水道結構安全檢測及設計工作	14,400,000	4,500,000	9,900,000				



濟性綜合分類表

106年度

單位：新臺幣千元

資本支出 合計	資 本 移 轉			土地購 入	無形 資產 購置	出 形 成								
	投 資 及 增 資					固 定 資 本		形 成						
	對營業 基金	對非營業 特種基金	對民間 企業			對企 業	對家庭及民間 非營利機構	對政府	對國 外	住 宅	非住宅 房 屋	其他營建 工 程	運 輸 工 具	資 訊 軟 體
1,634,284										1,624,552	3,748	2,851	3,133	
1,634,284										1,624,552	3,748	2,851	3,133	