

年度-預算案

機關編號

13-300

中華民國 110 年度

臺北市總預算案

臺北市政府環境保護局單位預算

臺北市政府環境保護局 編

臺北市政府環境保護局

目次

中華民國 110 年度

一、預算總說明	第	1 頁
二、主要表		
(一)歲入預算表	第	9 頁
(二)歲出預算表	第	12 頁
三、附屬表		
(一)歲入項目說明提要與預算明細表	第	17 頁
(二)歲出計畫說明提要與各項費用明細表	第	42 頁
1. 一般行政		
行政管理	第	42 頁
2. 污染防制		
污染防制	第	49 頁
3. 環境保護回饋		
廢棄物處理回饋	第	59 頁
4. 廢棄物清運與市容維護		
廢棄物清運與市容維護	第	61 頁
廢棄物處理	第	74 頁
5. 一般建築及設備		
營建工程	第	84 頁
交通及運輸設備	第	94 頁
其他設備	第	96 頁
6. 第一預備金		
第一預備金	第	98 頁
(三)人事費分析表	第	99 頁
四、參考表		
(一)歲出一級用途別科目分析表	第	101 頁
(二)資本支出分析表	第	102 頁
(三)各項費用彙計表	第	103 頁
(四)人事費彙計表	第	107 頁
(五)約聘僱人員費用分析表	第	108 頁
(六)各項費用分攤表	第	109 頁
(七)派員出國計畫預算總表	第	115 頁
(八)派員出國計畫預算類別表-考察、訪問	第	116 頁
(九)派員出國計畫預算類別表-開會	第	117 頁

臺北市政府環境保護局

目 次

中 華 民 國 110 年 度

(十)公務車輛明細表	第	119 頁
(十一)繼續性計畫分年資金需求表	第	184 頁
(十二)新興計畫分年資金需求表	第	185 頁
(十三)歲出按職能及經濟性綜合分類表	第	186 頁

一、預算總說明

臺北市政府環境保護局

預算總說明

中華民國 110 年度

一、現行法定職掌及組織系統圖：

- (一) 機關主要職掌：本局組織規程奉本府 105.7.11 府授人管字第 10530834200 號函准予 105.8.1 生效，掌理本市環境影響評估、溫室氣體減量與氣候變遷調適規劃、空氣及水源污染防治、噪音、病媒、毒性物質等公害監測、管制、環境消毒、垃圾清運處理、雨水下水道清理、廢棄物處理、資源垃圾回收、公廁興建管理、環境保護宣導、職工職業安全管理與訓練。
- (二) 內部分層業務：本局置局長 1 人、副局長 2 人、下設 8 科、4 室、1 中心、1 場，另轄 12 區清潔隊、直屬隊、溝渠隊 2 隊、公廁管理隊及資源回收隊，預算員額職員 364 人(含駐衛警 5 人)，職工 4,784 人，約聘人員 3 人，約僱人員 5 人，其內部分層業務如下：
1. 綜合企劃科：永續發展之規劃管理、綜合業務、環境影響評估之審查監督、環境教育、資訊系統規劃管理應用及管制考核等事項。
 2. 氣候變遷管理科：節能減碳與低碳城市規劃管理、溫室氣體減量規劃管制、氣候變遷調適規劃管理及環境保護國際合作事務等事項。
 3. 空污噪音防制科：環境與室內空氣品質管理、空氣污染防制、噪音與光害管制、輻射建築物善後處理及非游離輻射防護等事項。
 4. 水質病媒管制科：水污染防治、土壤與地下水污染整治、環境消毒、病媒管制、毒性化學物質與環境衛生用藥及飲用水管理等事項。
 5. 環境清潔管理科：環境清潔維護、雨水下水道與側溝清理、垃圾及回收物收集與清運、災後環境復原、環境衛生管理、清潔隊分隊部及停車場興(整)建工程執行、清潔用具及機具規劃、購置、管理等事項。
 6. 廢棄物處理管理科：廢棄物處理設施工程規劃、興建、營運督導、廢棄物處理回饋、垃圾清理收費規劃、一般廢棄物清除處理基金管理及其事業廢棄物管理等事項。
 7. 資源循環管理科：資源循環城市規劃、廢棄物源頭減量管理、資源回收規劃管理、公共廁所及流動廁所管理、專用垃圾袋管理等事項。
 8. 職業安全管理科：職業安全衛生規劃、員工與車輛機具職業安全衛生之訓練及管理等等事項。
 9. 環境檢驗中心：空氣污染、水污染、地下水污染監測、廢棄物、飲用水與其他環境品質檢驗及研究發展等事項。
 10. 廢棄物處理場：復育公園與回饋設施管理及廢棄物分類、處理與再利用等事項。
 11. 秘書室：掌理文書、檔案、出納、總務、財產之管理及不屬於其他各單位

臺北市政府環境保護局
預算總說明

中華民國 110 年度

事項。

12.會計室：依法辦理歲計、會計、並兼辦統計等事項。

13.人事室：依法辦理人事管理事項。

14.政風室：依法辦理政風事項及機關維護暨公務機密維護。

(三)組織系統圖：

臺北市政府環境保護局 預算總說明

中華民國 110 年度

臺北市政府環境保護局組織系統圖

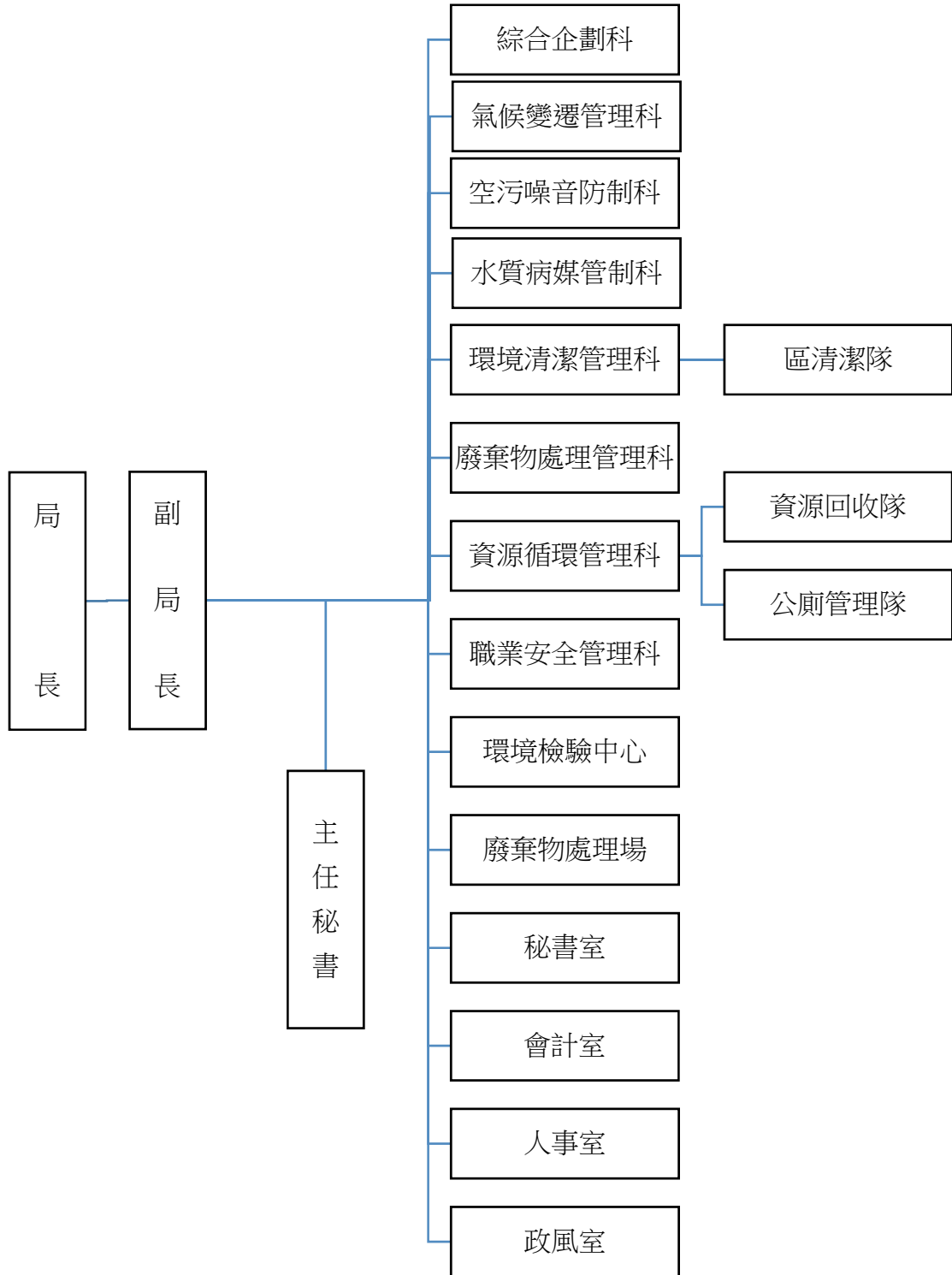

臺北市政府環境保護局

預算總說明

中華民國 110 年度

二、前年度及上年度已過期間計畫實施及預算執行情形：

(一) 前年度計畫實施成果及決算辦理概況：本局前年度各項業務均能按預定業務計畫如期實施順利完成，其預算除配合工作進度執行外，預算餘額悉依規定繳庫。

1. 一般行政：預算數 4,365,263,433 元，決算數 4,346,816,059 元。
2. 公害防治：預算數 78,232,905 元，決算數 74,152,027 元。
3. 垃圾處理與清潔維持：預算數 924,791,338 元，決算數 872,308,521 元。
4. 資源循環與公廁管理：預算數 31,016,000 元，決算數 29,061,685 元。
5. 職業安全管理：預算數 100,690,000 元，決算數 99,945,749 元。
6. 環境保護回饋：預算數 304,986,000 元，決算數 303,778,491 元。
7. 一般建築及設備：預算數 220,944,007 元，決算數 220,460,579 元。
8. 第一預備金：剩餘數 822 元。
9. 接受補助業務支出：預算數 65,182,000 元，決算數 64,348,190 元。
10. 接受補助建設支出：預算數 287,000 元，決算數 262,249 元。

(二) 上年度已過期間計畫實施及預算執行情形：本局上年度各項業務均能按預定業務計畫實施，並依照計畫進度執行，截至 109 年 5 月底止各項業務計畫執行結果：

1. 一般行政截至 109 年 5 月份分配數 2,498,994,618 元，累計執行數 2,243,258,995 元。
2. 公害防治截至 109 年 5 月份分配數 33,890,071 元，累計執行數 28,427,840 元。
3. 垃圾處理與清潔維持截至 109 年 5 月份分配數 362,694,076 元，累計執行數 265,170,975 元。
4. 資源循環與公廁管理截至 109 年 5 月份分配數 14,634,701 元，累計執行數 11,264,624 元。
5. 職業安全管理截至 109 年 5 月份分配數 28,387,490 元，累計執行數 25,986,976 元。
6. 環境保護回饋截至 109 年 5 月份分配數 241,218,037 元，累計執行數 240,846,079 元。
7. 接受補助業務支出截至 109 年 5 月份分配數 17,618,000 元，累計執行數 6,300,789 元。
8. 一般建築及設備截至 109 年 5 月份分配數 59,217,884 元，累計執行數 52,344,473 元。

臺北市政府環境保護局

預算總說明

中華民國 110 年度

9. 接受補助建設支出截至 109 年 5 月份分配數 143,200 元，累計執行數 48,882 元。

三、本年度施政(業務及工作計畫)重點及預算提要：

(一) 施政計畫重點及預期績效：

1. 減碳調適、綠色永續：為達成本市中長期減碳目標，以「臺北市溫室氣體管制執行方案」為方針，執行各項溫室氣體減量政策及具體作法；辦理「臺北市溫室氣體管理及氣候調適國際交流計畫」，強化與國際環保組織及標竿城市之環保政策技術交流合作，拓展國際視野；進行本府各機關學校及社區節能診斷工作，輔導節能改善，及採行節能措施；辦理物業人員節能減碳能力培訓，提升社區節能減碳知能，並由下而上推動低碳社區發展，落實低碳行動，以達成建構低碳城市、營造宜居臺北之願景。
2. 清新空氣、健康安心：為持續改善空氣品質，以建構能使市民安心呼吸之健康環境，採取低污染、綠運輸、區域聯防之策略，針對本市移動、固定及逸散性污染源之排放現況與特性，分別研擬管制策略，包括：推動空氣品質維護區、柴油車汰舊換新、弱勢加碼汰換為低污染運具、推動電動公車（交通局主政）、提升綠運輸（交通局主政）、建構電動車友善環境（環保局、交通局主政）、餐飲業汙防設備標準規範、低污染鍋爐、鄰近大型電廠天然氣化等，以降低污染提升空氣品質。另執行公共場所室內空氣品質管制作業，進行各項宣導與檢測，給市民安心呼吸的健康環境。
3. 加強焚化處理設備操控運轉：妥善處理本市一般廢棄物及一般事業廢棄物，避免有害事業廢棄物、不可燃、不適燃及未經同意處理之廢棄物流入，持續維護設備效能、穩定處理能力，維護環境品質，確保本市垃圾處理安全。
4. 淨水清源、淡水河清：加強整治淡水河系，除由本府工務局衛生下水道工程處持續加強汙下水道接管工程外，本局稽查督促事業、公共及社區汙下水道系統符合水汙污染防治法規；操作及維護關渡自然公園水磨坑溪人工濕地，利用自然工法淨化水質，增加濕地淡水水源；並建置河川水質自動監測網及改善情境評析，即時掌握水質資料；辦理護河淨溪等多元活動主動宣導，鼓勵市民親近河川，共同守護溪流環境。另加強飲用水管理，查驗自來水管網及各級學校、交通場站等公私場所飲水機水質，以保障民眾飲用水安全。
5. 公害防制、智慧稽查：為排除民眾所遭遇的環保問題並有效管制污染源，本局採 24 小時全天 3 班制執勤查處市民陳情案件，以達「即時受理、及時處理」為目標，並視個案狀況加強或啟動專案稽查，推動跨局處聯合稽查(如針對人聲喧嘩等噪音以快打方式執行環警聯合稽查)，以貫徹公權力執行。

臺北市政府環境保護局

預算總說明

中華民國 110 年度

6. 資源回收、物質循環：由本府各機關學校禁用一次性及美耐皿餐具，採「由公而私」、「由內而外」帶頭示範，期營造環保健康飲食新文化，加強宣導提醒民眾做好垃圾分類、源頭減量，推動本市成為宜居永續環保城市。廚餘減量從源頭管控「由內而外，由公而私」做起，藉「公私協力」與民間企業推動剩食轉型，以每年減量 5% 為目標，達到聯合國 2030 年以前，廚餘量減半之永續發展目標。
7. 公廁整潔、服務升級：針對常遭詬病之河濱流動廁所、交通場站、市場、公園等處之公廁，採取密集重點查察，持續追蹤複查要求改善，落實稽查取締，以達品質要求；另持續推動公廁評鑑、衛生紙丟馬桶及企業認養，藉由評鑑機制選出優良公廁進行表揚，獎優懲劣，以全面提升本市公廁品質；107 年修訂本市推動公廁文化及整潔品質提升檢查表，未提供馬桶坐墊紙或馬桶坐墊消毒液者予以扣分；於本局網站首頁設置「貼心公廁」專區，提供貼心公廁執行計畫、馬桶坐墊紙及坐墊消毒液式使用方式圖示說明及圖檔供管理單位下載使用；已設有貼心公廁設施之公廁管理單位，每月更新資訊供公廁管理單位及民眾查詢；持續追蹤貼心公廁設施裝設情形及座數統計，作為後續執行參考，營造舒適、潔淨、貼心的如廁環境；為增進公廁使用友善度及服務品質，提升本府形象，特訂定「臺北市政府新建及改建廁所設置原則」供公廁管理單位未來新建或改建公廁時有所依循；以數位化取代書面稽查紀錄，公廁巡查員全面配發使用現場稽查工作行動手持平板，連同自動定位上傳雲端資料庫，提升環保稽查效能，讓民眾享受良好且清新有感之如廁環境。
8. 優質服務、清潔市容：為提供市民乾淨市容，除精進例行性市容清潔維護作業，引進小型掃街機具，成為巷弄清掃新動力，另針對常態性髒亂地點及民眾陳情髒亂處，加強環境維護與定時巡檢；代收獨居行動不便市民居家垃圾清運服務，建立環保服務友善形象；又為提升垃圾收運安全，於垃圾收集點設置告示牌；另為確保本市排水溝渠排水順暢，持續強化本市溝渠箱涵清疏工作，以側溝管理資訊系統管理全市側溝清淤情形，並結合本市「各行政區模擬積水潛勢區」，針對易積、淹水之地區有效預測，並加強事前清淤防範工作，以提升環境品質；持續查報及拖吊無牌廢棄車輛、巡查及清除小廣告與環境稽查巡檢取締工作，打造最乾淨、舒適的居住環境品質；加強生態防蚊及環境噴藥消毒，並於蟲媒傳染病個案消毒後佈設誘

臺北市政府環境保護局

預算總說明

中華民國 110 年度

蚊產卵桶執行噴消成效監測，以收防疫實效。

9. 落實環評、強化監督：依環境影響評估法執行本市重大開發案件之環評審查、監督，要求開發單位確實依據環評審查結論及環評書件承諾落實執行；依據「臺北市推動宜居永續城市環境影響評估審議規範」，要求本市各大型開發案件應符合銀級以上綠建築、使用綠能、節能減碳、建築綠覆率、基地保水、雨水回收再利用、友善綠色交通等措施，以預防及減輕開發行為對本市環境造成不良影響，達成環境保護及永續發展目的。

(二) 110 年府層級優先推動施政項目及預算編列：

本府 110 年度府層級優先推動施政項目以「策略地圖」之 8 大策略主題為主軸，其中涉及環保局部分為「營造永續環境」及「精進健康安全」，以下就策略主題內權管之各項策略目標分別說明預定推動之工作項目及預算編列情形：

1. 減少資源耗用：節能改善、減碳工作，共計編列預算 870 萬元。
2. 精進疫病防治：推動病媒防治工作，共計編列預算 873 萬元。

(三) 本年度預算提要及成本估計：

1. 歲入編列 303,933,000 元：

- (1) 罰款及賠償收入：編列一般賠償收入 3,750,000 元。
- (2) 規費收入：編列審查費 4,617,000 元，證照費 500,000 元，場地設施使用費 21,116,000 元，合計 26,233,000 元。
- (3) 財產收入：編列租金收入 5,196,000 元，土地以外不動產售價 3,711,000 元，廢舊物資售價 4,720,000 元，合計 13,627,000 元。
- (4) 其他收入：編列收回以前年度歲出 2,000,000 元，廢棄物清理費 256,321,000 元，其他雜項收入 2,002,000 元，合計 260,323,000 元。

2. 歲出編列 5,842,261,000 元：

- (1) 一般行政業務計畫預算共 4,336,264,000 元，包括人事費 4,285,890,000 元，業務費 50,374,000 元。
- (2) 污染防制業務計畫預算共 70,619,000 元，包括業務費 50,269,000 元，獎補助費 20,350,000 元。
- (3) 環境保護回饋業務計畫預算共 284,386,000 元，係獎補助費 284,386,000 元。
- (4) 廢棄物清運與市容維護業務計畫預算共 990,270,000 元，包括業務費 658,110,000 元，獎補助費 332,160,000 元。

臺北市政府環境保護局
預算總說明

中華民國 110 年度

(5)一般建築及設備業務計畫預算共 152,622,000 元，係設備及投資 152,622,000 元。

(6)第一預備金 8,100,000 元。

二、主 要 表

臺北市政府環境保護局

歲入預算表

中華民國110年度

單位：新臺幣千元

款	項	目	節	名稱及編號	本年度預算數			上年度預算數	前年度決算數	本年度與上年度比較	說明
					合計	經常門	資本門				
				合 計	303,933	300,222	3,711	331,154	380,945	-27,221	
02				0400000000 罰款及賠償收入	3,750	3,750	-	3,000	4,027	750	
	073			0413300000 臺北市政府環境保護局	3,750	3,750	-	3,000	4,027	750	
		01		04133000300 賠償收入	3,750	3,750	-	3,000	4,027	750	
			01	04133000301 一般賠償收入	3,750	3,750	-	3,000	4,027	750	本年度預算數係車輛肇事保險公司理賠款、採購案逾期交貨及工程逾期完工等違約金收入。
03				0500000000 規費收入	26,233	26,233	-	26,753	27,700	-520	
	073			0513300000 臺北市政府環境保護局	26,233	26,233	-	26,753	27,700	-520	
		01		05133000100 行政規費收入	5,117	5,117	-	5,637	6,163	-520	
			01	05133000101 審查費	4,617	4,617	-	5,137	5,476	-520	本年度預算數內容與上年度之比較如下： 1.收取事業廢棄物清理計畫書審查費收入1,275,000元，較上年度增加405,000元。 2.收取公民營廢棄物清除處理機構申請許可審查費收入655,000元，較上年度增加86,000元。 3.收取毒性化學物質許可審查費收入567,600元，較上年度增加33,600元。 4.收取環境影響評估書件審查費收入1,404,000元，較上年度減少420,000元。 5.收取陸上運輸系統噪音改善或補助計畫審查費收入90,000元，較上年度減少60,000元。 6.收取空氣污染防治許可或認可證明文件審查費收入105,000元，較上年度減少15,000元。 7.減列飲用水檢收入550,000元。 8.其他審查費收入合共519,800元，較上年度無增減。
			02	05133000102 證照費	500	500	-	500	687	-	本年度預算數內容與上年度之比較如下： 1.收取毒性化學物質許可證照費收入248,300元，較上年度增加15,300元。 2.收取公民營廢棄物清除處理機構申請許可證照費收入170,000元，較上年度增加4,000元。 3.收取空氣污染防治許可或認可證明文件證照費收入20,000元，較上年度減少19,500元。 4.其他證照費收入合共61,500元，較上年度無增減。

臺北市政府環境保護局

歲入預算表

中華民國110年度

單位：新臺幣千元

款	項	目	節	名稱及編號	本年度預算數			上年度預算數	前年度決算數	本年度與上年度比較	說明
					合計	經常門	資本門				
04	084	02		05133000300 使用規費收入	21,116	21,116	-	21,116	21,537	-	
			01	05133000306 場地設施使用費	21,116	21,116	-	21,116	21,537	-	- 本年度預算數內容較上年度無增減。
				07000000000 財產收入	13,627	9,916	3,711	10,792	11,738	2,835	
				07133000000 臺北市政府環境保護局	13,627	9,916	3,711	10,792	11,738	2,835	
			01	07133000100 財產孳息	5,196	5,196	-	4,590	5,424	606	
			01	07133000101 利息收入	-	-	-	-	168	-	- 前年度決算數係經管大安區臥龍街131巷土地不法占用不當得利法定利息收入，本年度及上年度均無預算數。
			02	07133000103 租金收入	5,196	5,196	-	4,590	5,256	606	606 本年度預算數內容與上年度之比較如下： 1.收取土地使用費收入2,322,616元，較上年度減少21,428元。 2.收取提供中華電信股份有限公司設置ADSL網路機房場地使用費收入7,161元，較上年度減少82元。 3.新增權管歷史建築提供民間業者修復再利用之租金收入600,000元。 4.新增萬華區青年段1小段151-31地號土地使用補償金28,032元。 5.其他租金收入合共2,238,000元，較上年度無增減。
			02	07133000200 財產售價	3,711	-	3,711	3,092	-	619	
			01	07133000202 土地以外不動產售價	3,711	-	3,711	3,092	-	619	619 本年度預算數係沼氣發電售電收入。
				03	07133000500 廢舊物資售價	4,720	4,720	-	3,110	6,314	1,610
	01	07133000501 廢舊物資售價	4,720	4,720	-	3,110	6,314	1,610	1,610 本年度預算數係標售報廢垃圾車及其他廢舊財物等收入。		
06	037	01		09000000000 補助及協助收入	-	-	-	35,312	64,202	-35,312	
				09133000000 臺北市政府環境保護局	-	-	-	35,312	64,202	-35,312	
				09133000100 上級政府補助收入	-	-	-	35,312	64,202	-35,312	

臺北市政府環境保護局

歲入預算表

中華民國110年度

單位：新臺幣千元

款	項	目	節	名稱及編號	本年度預算數			上年度預算數	前年度決算數	本年度與上年度比較	說明
					合計	經常門	資本門				
			01	09133000102 計畫型補助收入	-	-	-	35,312	64,202	-35,312	上年度預算數係經濟部縣市共推住商節電行動計畫補助案收入。
08				12000000000 其他收入	260,323	260,323	-	255,297	273,278	5,026	
	072			12133000000 臺北市政府環境保護局	260,323	260,323	-	255,297	273,278	5,026	
		01		12133000200 雜項收入	260,323	260,323	-	255,297	273,278	5,026	
			01	12133000201 收回以前年度歲出	2,000	2,000	-	1,500	3,099	500	本年度預算數主要係收回以前年度員工溢付之薪資、交通費、清潔獎金等收入。
			02	12133000204 廢棄物清理費	256,321	256,321	-	251,780	262,445	4,541	本年度預算數內容與上年度之比較如下： 1.收取一般廢棄物清除處理費隨袋徵收收入254,079,554元，較上年度增加4,320,831元。 2.收取自運廢棄物進廢棄物處理場處理收入1,516,207元，較上年度增加220,285元。 3.收取公有市場代運垃圾收入724,722元，較上年度無增減。
			03	12133000210 其他雜項收入	2,002	2,002	-	2,017	7,734	-15	本年度預算數內容與上年度之比較如下： 1.收取員工居住公有房舍扣回房租津貼及收取居住職務宿舍管理費收入229,440元，較上年度減少14,736元。 2.收取設置太陽光電發電系統土地使用回饋金收入1,772,012元，較上年度無增減。

臺北市政府環境保護局

歲出預算表

中華民國110年度

單位：新臺幣千元

科 目				本年度預算數			上年度 預算數	前年度 決算數	本年度與 上年度比較	說 明	
款	項	目	節	名稱及編號	合計	經常門					資本門
13				0013000000 臺北市政府環境保護局主管	5,842,261	5,658,163	184,098	5,883,574	6,011,134	-41,313	
	001			0013300000 臺北市政府環境保護局	5,842,261	5,658,163	184,098	5,883,574	6,011,134	-41,313	
		01		71133000100 一般行政	4,336,264	4,336,264	-	4,368,606	4,346,816	-32,342	
			01	71133000101 行政管理	4,336,264	4,336,264	-	4,368,606	4,346,816	-32,342	本年度預算數內容與上年度之比較如下： 1.人事費4,285,890,000元，較上年度減列63,465,000元，主要係提撥勞工退休準備金及職工退休退職給付核實編列。 2.水電費、通訊費及影印機使用費29,011,925元，較上年度增列28,582,927元，係由「空氣噪音防制及環境檢驗監測」、「水污染防治及病媒環藥毒化物管制」、「綜合企劃及氣候變遷」、「垃圾清運暨環境清潔維護」、「廢棄物處理」、「資源循環與公廁管理」及「職業安全管理」工作計畫移列本工作計畫核實編列。 3.研考及資訊業務2,736,000元，較上年度增列724,000元，係由「綜合企劃及氣候變遷」工作計畫移列本工作計畫核實編列。 4.新增資訊通訊費及資訊專業服務費415,744元。 5.新增節能填報資訊系統維護費300,000元。 6.其他合共17,910,331元，較上年度增列1,100,329元。
		02		71133000300 公害防治	-	-	-	74,656	74,152	-74,656	
			01	71133000301 空氣噪音防制及環境檢驗監測	-	-	-	30,385	74,152	-30,385	本工作計畫除水電費、通訊費及影印機使用費整併至「行政管理」工作計畫項下外，其餘整併至「污染防制」工作計畫項下。
			02	71133000302 水污染防治及病媒環藥毒化物管制	-	-	-	24,793	-	-24,793	本工作計畫除通訊費及影印機使用費整併至「行政管理」工作計畫項下外，其餘整併至「污染防制」工作計畫項下。
			03	71133000303 綜合企劃及氣候變遷	-	-	-	19,478	-	-19,478	本工作計畫除研考及資訊業務、通訊費以及影印機使用費整併至「行政管理」工作計畫項下外，其餘整併至「污染防制」工作計畫項下。
		03		71133000500 污染防制	70,619	70,619	-	-	-	70,619	
			01	71133000501 污染防制	70,619	70,619	-	-	-	70,619	1.本工作計畫係整併「空氣噪音防制及環境檢驗監測」、「水污染防治及病媒環藥毒化物管制」及「綜合企劃及氣候變遷」工作計畫後新設。 2.空污噪音管制核實編列20,972,000元。 3.水質及土壤污染管制核實編列8,247,000元。 4.病媒、環藥及毒化物管制核實編列16,543,000元。 5.節能減碳及氣候調適業務核實編列15,833,000元。 6.環評暨永續發展業務核實編列1,353,000元。 7.環境檢驗監測核實編列7,671,000元。

臺北市政府環境保護局

歲出預算表

中華民國110年度

單位：新臺幣千元

科 目				本年度預算數			上年度 預算數	前年度 決算數	本年度與 上年度比較	說 明	
款	項	目	節	名稱及編號	合計	經常門					資本門
		04		7113300600 垃圾處理與清潔 維持	-	-	-	906,944	872,309	-906,944	
			01	7113300601 垃圾清運暨環 境清潔維護	-	-	-	576,267	872,309	-576,267	本工作計畫除水電費、通訊費及影印機使用費整併至「行政管理」工作計畫項下外，其餘整併至「廢棄物清運與市容維護」工作計畫項下。
			02	7113300603 廢棄物處理	-	-	-	330,677	-	-330,677	本工作計畫除水電費、通訊費及影印機使用費整併至「行政管理」工作計畫項下外，其餘整併至「廢棄物處理」工作計畫項下。
		05		7113300800 資源循環與公廁 管理	-	-	-	31,749	29,062	-31,749	
			01	7113300801 資源循環與公 廁管理	-	-	-	31,749	29,062	-31,749	本工作計畫除水電費、通訊費及影印機使用費整併至「行政管理」工作計畫項下外，其餘整併至「廢棄物清運與市容維護」及「廢棄物處理」工作計畫項下。
		06		7113300900 職業安全管理	-	-	-	102,621	99,946	-102,621	
			01	7113300901 職業安全管理	-	-	-	102,621	99,946	-102,621	本工作計畫除通訊費及影印機使用費整併至「行政管理」工作計畫項下外，其餘整併至「廢棄物清運與市容維護」工作計畫項下。
		07		71133001200 環境保護回饋	284,386	283,336	1,050	257,341	303,778	27,045	
			01	71133001201 廢棄物處理回 饋	284,386	283,336	1,050	257,341	303,778	27,045	本年度預算數內容與上年度之比較如下： 1.內湖、木柵、北投垃圾焚化廠回饋地方經費補助費249,064,496元，較上年度增列27,046,459元。 2.其他合共35,321,504元，較上年度減列1,459元。
		08		71133001500 廢棄物清運與市 容維護	990,270	959,844	30,426	-	-	990,270	
			01	71133001501 廢棄物清運與 市容維護	662,418	631,992	30,426	-	-	662,418	1.本工作計畫係整併「垃圾清運暨環境清潔維護」、「資源循環與公廁管理」及「職業安全管理」工作計畫後新設。 2.廢棄物清運與市容維護核實編列638,215,000元。 3.公廁管理核實編列24,203,000元。
			02	71133001502 廢棄物處理	327,852	327,852	-	-	-	327,852	1.本工作計畫係整併「廢棄物處理」及「資源循環與公廁管理」工作計畫後新設。 2.廢棄物處理業務管理核實編列112,906,000元。 3.廢棄物處理場業務核實編列53,127,000元。 4.資源循環業務核實編列161,819,000元。
		09		71133006200 接受補助業務支 出	-	-	-	35,861	64,348	-35,861	
			01	71133006202 接受中央各部 會補助業務支 出	-	-	-	35,861	64,348	-35,861	上年度預算數係經濟部能源局補助辦理「縣市共推住商節電行動計畫」及財政部補助辦理「菸品健康福利捐供私劣菸品查緝經費支用計畫」經費如列數。

臺北市政府環境保護局

歲出預算表

中華民國110年度

單位：新臺幣千元

科 目			本年度預算數			上年度 預算數	前年度 決算數	本年度與 上年度比較	說 明	
			合計	經常門	資本門					
款	項	節	名稱及編號							
		10	71133009000 一般建築及設備	152,622	-	152,622	97,423	220,461	55,199	
		01	71133009002 營建工程	48,228	-	48,228	63,930	220,461	-15,702	1.本年度編列內湖康樂市場合署辦公大樓耐震補強工程分攤款110,000元，本工程係110-111年度新興繼續性計畫。 2.本年度編列廣慈博愛園區室內裝修工程分攤款294,000元，本工程係110-111年度新興繼續性計畫。 3.本年度編列臺北市萬華區福民社會住宅新建工程分攤款372,000元，本工程係110-115年度新興繼續性計畫。 4.本年度編列廣慈博愛園區新建工程委託技術服務費分攤款4,381元，本工程原係105-110年度繼續性計畫，擬修正為105-111年度繼續性計畫，原審定總分攤款1,090,379元，擬修正為1,305,688元。 5.本年度編列廣慈博愛園區新建工程工程費分攤款58,619元，本工程原係106-110年度繼續性計畫，擬修正為106-111年度繼續性計畫，原審定總分攤款34,063,912元，擬修正為34,118,556元。 6.本年度編列萬華區青年公共住宅二期統包工程分攤款8,272,000元，本工程係107-110年度繼續性計畫。 7.本年度編列信義區六張犁營區A、B街廓基地公共住宅新建工程分攤款1,500,000元，本工程原係107-111年度繼續性計畫，擬修正為107-112年度繼續性計畫。 8.本年度編列臺北市內湖區舊宗段公共住宅新建工程分攤款4,431,000元，本工程原係106-110年度繼續性計畫，擬修正為106-111年度繼續性計畫。 9.本年度編列臺北市中山區培英基地公共住宅新建工程分攤款2,275,000元，本工程原係106-110年度繼續性計畫，擬修正為106-112年度繼續性計畫。 10.本年度編列北投永明區民活動中心結構補強工程分攤款2,536,000元，本工程係109-110年度繼續性計畫。 11.本年度編列臺北市消防局劍潭分隊重建工程分攤款15,532,000元，本工程係109-110年度繼續性計畫。 12.本年度編列萬華區行政中心附屬辦公處空調設備設置監控工程分攤款513,000元，本工程係109-110年度繼續性計畫。 13.本年度編列臺北市萬華區西寧出租國宅暨合署辦公大樓外牆整修工程分攤款1,000元，本工程原係109-111年度繼續性計畫，擬修正為109-112年度繼續性計畫。 14.本年度編列清理大排水溝工程、中正仁愛分隊及士林社子分隊整修工程、北投區關渡清潔隊圍牆及門扇整修工程、「臺北市北投區奇岩公共住宅統包工程」參建單位經費調整款、湖興市場大樓無障礙設施改善工程分攤款，共計12,327,399元。
		02	71133009003 交通及運輸設備	69,599	-	69,599	5,401	-	64,198	本年度編列沖吸車4輛、吸泥車4輛及掃街車3輛，共計69,599,000元。
		03	71133009004 其他設備	34,795	-	34,795	28,092	-	6,703	本年度編列個人電腦租賃費、汰換空氣品質監測站、衛生環境檢驗大樓電梯分攤款、新購掃街機具及套裝軟體等，共計34,795,000元。
		11	71133009200 接受補助建設支出	-	-	-	273	262	-273	

臺北市政府環境保護局

歲出預算表

中華民國110年度

單位：新臺幣千元

科 目				本年度預算數			上年度 預算數	前年度 決算數	本年度與 上年度比較	說 明	
款	項	目	節	名稱及編號	合計	經常門					資本門
			01	71133009202 接受中央各部 會補助建設支 出	-	-	-	273	262	-273	上年度預算數係經濟部能源局補助辦理 「縣市共推住商節電行動計畫」、財政 部補助辦理「菸品健康福利捐供私劣菸 品查緝經費支用計畫」經費如列數。 編列第一預備金如列數，依法核實動 支。
		12		71133009800 第一預備金	8,100	8,100	-	8,100	-	-	
			01	71133009801 第一預備金	8,100	8,100	-	8,100	-	-	

本 頁 空 白

三、附 屬 表

臺北市政府環境保護局

歲入項目說明提要與預算明細表

經常門

中華民國110年度

單位：新臺幣元

賠償收入—一般賠償收入	來源別子目及細目與編號	04133000301 賠償收入-一般賠償收入	承辦單位	秘書室	預算金額	3,750,000元
歲入項目說明	<p>一、項目內容： 本項目包括車輛肇事保險公司理賠款、採購案逾期交貨及工程逾期完工等罰款收入。</p> <p>二、法令依據： 依契約、車輛肇事辦法等規定辦理。</p> <p>三、計算方法： 車輛肇事保險公司理賠款、採購案逾期交貨及工程逾期完工等罰款，本年度預計收入3,750,000元。</p> <p>四、實施進度： 自110年1月1日至110年12月31日止。</p> <p>五、完成方法： 由主辦單位按實際收入悉數繳庫。</p> <p>六、預期成果： 預期達成預算，並充裕市庫收入。</p>					
賠償收入—一般賠償收入						

臺北市政府環境保護局

歲入項目說明提要與預算明細表

經常門

中華民國110年度

單位：新臺幣元

	科目名稱及編號	單位	數量	單價	預算數	說明及收入依據
賠償收入——一般賠償收入	合計				3,750,000	
	04133000301 一般賠償收入	年	1	3,750,000	3,750,000	車輛肇事保險公司理賠款、採購案逾期交貨及工程逾期完工等罰款收入。 收入依據：依合約等規定辦理。

賠償收入——一般賠償收入

臺北市政府環境保護局

歲入項目說明提要與預算明細表

經常門

中華民國110年度

單位：新臺幣元

	來源別子目及細目與編號	承辦單位	綜合企劃科等5個單位	預算金額	
行政規費收入—審查費	05133000101 行政規費收入-審查費				4,617,000元
歲入項目說明	<p>一、項目內容： 空氣污染防治許可或認可證明文件審查費，其他排放許可審查費，水污染防治措施計畫審查費，排放許可審查費，簡易排放許可文件審查費，廢水貯留許可審查費，環境影響評估書件審查費，環境用藥販賣許可審查費，病媒防治業許可審查費，毒性化學物質輸入及販賣許可證、核可文件審查費，廢棄物甲、乙、丙級清除許可證、處理許可證審查費，事業廢棄物清理計畫書審查費，陸上運輸系統噪音改善或補助計畫審查費，土壤污染評估調查及檢測資料審查費。</p> <p>二、法令依據： 空氣污染防治法第91條暨環境保護署95.1.25修正之固定污染源空氣污染防治許可或認可證明文件審查費及證書費收費標準辦理；依環境保護署107.12.22修正之水污染防治各項許可申請收費標準辦理；依環境保護署107.10.17修正之環境用藥各項許可申請及檢驗收費標準辦理；依環境保護署103.12.8修正之毒性化學物質運作申請及化學物質資料登錄收費標準辦理；依環境保護署95.8.11發布之公民營廢棄物清除處理機構申請許可案件收費標準辦理；依環境保護署95.8.17發布之事業廢棄物清理計畫書審查費收費標準辦理；依環境保護署104.9.21修正之環境影響評估書件審查收費辦法辦理；依環境保護署98.10.30訂定噪音管制法規費收費標準辦理；依行政院環境保護署100.5.24發布之土壤污染評估調查及檢測資料審查收費標準辦理。</p> <p>三、計算方法： 計算方式詳歲入明細表。</p> <p>四、實施進度： 自110年1月1日至110年12月31日止。</p> <p>五、完成方法： 由主辦單位按實際收入悉數繳庫。</p> <p>六、預期成果： 預期達成預算，並充裕市庫收入。</p>				

行政規費收入—審查費

臺北市政府環境保護局

歲入項目說明提要與預算明細表

經常門

中華民國110年度

單位：新臺幣元

	科目名稱及編號	單位	數量	單價	預算數	說明及收入依據
行政規費收入—審查費	合計				4,617,000	
	05133000101 審查費	年	1	105,000	105,000	空氣污染防治許可或認可證明文件審查費。 收入依據：依環境保護署95.1.25修正之固定污染源空氣污染防治許可或認可證明文件審查費及證書費收費標準辦理。
		式	1	116,800	116,800	水污染防治各項許可申請審查費。 收入依據：依環境保護署107.12.22修正之水污染防治各項許可申請收費標準辦理。
		件	25	3,000	75,000	環境衛生用藥販賣業及病媒防治業許可審查費。 收入依據：依環境保護署107.10.17修正之環境用藥各項許可申請及檢驗收費標準辦理。
		件	55	3,600	198,000	毒性化學物質輸入及販賣許可審查費。 收入依據：依環境保護署103.12.8修正之毒性化學物質運作申請及化學物質資料登錄收費標準辦理。
		件	308	1,200	369,600	毒性化學物質核可文件審查費。 收入依據：依環境保護署103.12.8修正之毒性化學物質運作申請及化學物質資料登錄收費標準辦理。
		件	3	15,000	45,000	廢棄物甲級清除許可證審查費、廢棄物甲級處理機構同意設置處理許可審查費。 收入依據：依環境保護署95.8.11發布之公民營廢棄物清除處理機構申請許可案件收費標準辦理。
		件	100	5,000	500,000	廢棄物清除許可證（乙、丙級）審查費。 收入依據：依環境保護署95.8.11發布之公民營廢棄物清除處理機構申請許可案件收費標準辦理。
		件	850	1,500	1,275,000	事業廢棄物清理計畫書審查費。

臺北市政府環境保護局

歲入項目說明提要與預算明細表

經常門

中華民國110年度

單位：新臺幣元

	科目名稱及編號	單位	數量	單價	預算數	說明及收入依據	
行政規費收入—審查費		件	6	140,000	840,000	收入依據：依環境保護署95.8.17發布之事業廢棄物清理計畫書審查費收費標準辦理。	行政規費收入—審查費
		件	4	93,000	372,000	環境影響說明書審查費。 收入依據：依環境保護署104.9.21修正之環境影響評估書件審查收費辦法辦理。	
		件	4	93,000	372,000	環境影響差異分析報告審查費。 收入依據：依環境保護署104.9.21修正之環境影響評估書件審查收費辦法辦理。	
		件	8	24,000	192,000	環境影響變更內容對照表審查費。 收入依據：依環境保護署104.9.21修正之環境影響評估書件審查收費辦法辦理。	
		件	3	30,000	90,000	陸上運輸系統噪音改善或補助計畫審查費。 收入依據：依環境保護署98.10.30訂定噪音管制法規費收費標準辦理。	
		式	1	8,000	8,000	土壤污染評估調查及檢測資料審查費收入。 收入依據：依行政院環境保護署100.5.24環署土字第1000043072號發布之土壤污染評估調查及檢測資料審查收費標準辦理。	
		件	22	5,000	110,000	廢棄物清除許可證（乙、丙級-水肥清運）審查費。 收入依據：依環境保護署95.8.11發布之公民營廢棄物清除處理機構申請許可案件收費標準辦理。	
		件	100	3,200	320,000	營建工地逕流廢水污染削減計畫審查費。 收入依據：依環境保護署107.12.22修正之水污染防治各項許可申請收費標準辦理。	
	年	1		600	600	配合預算編列至千元，增列進位數600元。 收入依據：	

臺北市政府環境保護局

歲入項目說明提要與預算明細表

經常門

中華民國110年度

單位：新臺幣元

	來源別子目及細目與編號	承辦單位	空污噪音防制科等3個單位	預算金額	500,000元
行政規費收入—證照費	<p>05133000102 行政規費收入-證照費</p>				
歲入項目說明	<p>一、項目內容：環境用藥販賣業許可證證書費，廢棄物清除許可證證書費，空氣污染防治許可或認可證明文件證書費，廢（污）水處理及排放許可證證書費，毒性化學物質輸入及販賣許可證證照費，毒性化學物質核可文件證照費，病媒防治業許可證證照費。</p> <p>二、法令依據：依環境用藥管理法第56條暨行政院環境保護署107.10.17環署化字第1078000520號令發布之環境用藥各項許可申請及檢驗收費標準辦理；廢棄物清理法第73條及行政院環境保護署95.8.11環署廢字第0950063066號令修正之公民營廢棄物清除處理機構申請許可案件收費標準辦理；空氣污染防治法第79條暨行政院環境保護署95.1.25環署空字第950008235號令修正固定污染源空氣污染防治許可或認可證明文件審查費及證書費收費標準辦理；行政院環境保護署107.12.22環署水字第1070104559號令修正發布之水污染防治各項許可申請收費標準辦理；毒性化學物質管理法第40條暨行政院環境保護署103.12.8環署毒字第1030102585號令修正發布之毒性化學物質運作申請及化學物質資料登錄收費標準辦理。</p> <p>三、計算方法：（一）環境衛生用藥販賣業許可證證書費：1,000元*14件=14,000元（水質科）。 （二）廢棄物乙、丙級清除許可證證書費：1,000元*125件=125,000元（廢管科）。 （三）廢棄物甲級清除許可證證書費：1,000元*10件=10,000元（廢管科）。 （四）廢（污）水處理及排放許可證證書費：500元*55件=27,500元（水質科）。 （五）空氣污染防治許可或認可證明文件證書費：500元*40件=20,000元（空噪科）。 （六）毒性化學物質輸入及販賣許可證證照費：1,000元*80件=80,000元（水質科）。 （七）毒性化學物質核可文件證照費：300元*561件=168,300元（水質科）。 （八）病媒防治業許可證證照費：1,000元*20件=20,000元（水質科）。 （九）廢棄物乙、丙級清除許可證證書費—水肥清運：1,000元*35件=35,000元（廢管科）。</p> <p>四、實施進度：自110年1月1日至110年12月31日止。</p> <p>五、完成方法：由主辦單位按實際收入悉數繳庫。</p> <p>六、預期成果：預期達成預算，並充裕市庫收入。</p>				

行政規費收入—證照費

臺北市政府環境保護局

歲入項目說明提要與預算明細表

經常門

中華民國110年度

單位：新臺幣元

	科目名稱及編號	單位	數量	單價	預算數	說明及收入依據	
行政規費收入—證照費	合計				500,000		
	05133000102 證照費	件	14	1,000	14,000	環境衛生用藥販賣業許可證證書費。 收入依據：依環境保護署107.10.17修正之環境用藥各項許可申請及檢驗收費標準辦理。	行政規費收入—證照費
		件	125	1,000	125,000	廢棄物乙、丙級清除許可證證書費。 收入依據：依環境保護署95.8.11發布之公民營廢棄物清除處理機構申請許可案件收費標準辦理。	
		件	10	1,000	10,000	廢棄物甲級清除許可證證書費。 收入依據：依環境保護署95.8.11發布之公民營廢棄物清除處理機構申請許可案件收費標準辦理。	
		件	55	500	27,500	廢（污）水處理及排放許可證證書費。 收入依據：依環境保護署107.12.22修正之水污染防治各項許可申請收費標準辦理。	
		件	40	500	20,000	空氣污染防治許可或認可證明文件證書費。 收入依據：依環境保護署95.1.25修正之固定污染源空氣污染防治許可或認可證明文件審查費及證書費收費標準辦理。	
		件	80	1,000	80,000	毒性化學物質輸入及販賣許可證證照費。 收入依據：依環境保護署103.12.8修正之毒性化學物質運作申請及化學物質資料登錄收費標準辦理。	
		件	561	300	168,300	毒性化學物質核可文件證照費。 收入依據：依環境保護署103.12.8修正之毒性化學物質運作申請及化學物質資料登錄收費標準辦理。	
		件	20	1,000	20,000	病媒防治業許可證證照費。 收入依據：依環境保護署107.10.17修正之環境用藥各	

臺北市政府環境保護局

歲入項目說明提要與預算明細表

經常門

中華民國110年度

單位：新臺幣元

科目名稱及編號	單位	數量	單價	預算數	說明及收入依據
行政規費收入—證照費	件	35	1,000	35,000	項許可申請及檢驗收費標準辦理。 廢棄物乙、丙級清除許可證證書費—水肥清運。 收入依據：依環境保護署95.8.11發布之公民營廢棄物清除處理機構申請許可案件收費標準辦理。
	年	1	200	200	配合預算編列至千元，增列進位數200元。 收入依據：

行政規費收入—證照費

臺北市政府環境保護局

歲入項目說明提要與預算明細表

經常門

中華民國110年度

單位：新臺幣元

	來源別子目及細目與編號	承辦單位	預算金額	
使用規費收入—場地設施使用費	05133000306 使用規費收入-場地設施使用費	環境清潔管理科等4個單位	21,116,000元	
歲入項目說明	<p>一、項目內容：流動廁所租金收入、山豬窟游泳池場地設施使用售票收入、路燈旗幟廣告使用費、福德坑復育公園太陽光電發電系統之電力管線設施使用費收入。</p> <p>二、法令依據：依91.10.3府環五字第09106170700號函修正臺北市政府環境保護局流動廁所租用管理要點辦理；依臺北市政府環境保護局所屬垃圾焚化廠場回饋設施使用管理辦法辦理；依臺北市路燈桿張掛旗幟廣告管理辦法辦理；依臺北市下水道橋樑隧道附掛纜線使用費收費標準辦理。</p> <p>三、計算方法：（一）流動廁所租金收入：拖車式流動廁所640,000元（資循科）。 （二）山豬窟游泳池場地設施使用售票收入：440,000元（處理場）。 （三）路燈旗幟廣告使用費：20,000,000元（環清科）。 （四）提供福德坑復育公園太陽光電發電系統之電力管線設施使用費收入36,000元（氣候科）。</p> <p>四、實施進度：自110年1月1日至110年12月31日止。</p> <p>五、完成方法：由主辦單位按實際收入悉數繳庫。</p> <p>六、預期成果：預期達成預算,並充裕市庫收入。</p>			

使用規費收入—場地設施使用費

臺北市政府環境保護局

歲入項目說明提要與預算明細表

經常門

中華民國110年度

單位：新臺幣元

	科目名稱及編號	單位	數量	單價	預算數	說明及收入依據
使用規費收入—場地設施使用費	合計				21,116,000	
	05133000306 場地設施使用費	年	1	640,000	640,000	拖車式流動廁所租金收入： 1.大型流動廁所：3,000元 *200次=600,000元。 2.中型流動廁所：2,000元 *20次=40,000元。 3.全年度共計收入640,000元。 收入依據：依本府91.10.3府環五字第09106170700號函辦理。
		年	1	440,000	440,000	山豬窟游泳池場地設施使用售票收入。 收入依據：依臺北市政府環境保護局所屬垃圾焚化廠場回饋設施使用管理辦法辦理。
		式	1	20,000,000	20,000,000	路燈旗幟廣告使用費。 收入依據：依臺北市路燈桿張掛旗幟廣告管理辦法辦理。
		年	1	36,000	36,000	福德坑復育公園太陽光電發電系統之電力管線設施使用費收入：1,500公尺*2元*12月=36,000元。 收入依據：依臺北市下水道橋梁隧道附掛纜線使用費收費標準辦理。

臺北市政府環境保護局

歲入項目說明提要與預算明細表

經常門

中華民國110年度

單位：新臺幣元

	來源別子目及細目與編號	承辦單位	廢棄物處理管理科等6個單位	預算金額	
財產孳息—租金收入	07133000103 財產孳息-租金收入			5,196,000元	
歲入項目說明	<p>一、項目內容： 土地使用費收入、提供電信業者架設行動電話基地臺、設置ADSL網路機房租金收入及提供Gogoro設置電動機車電池交換站租金收入、提供民間業者修復再利用本局權管歷史建築中正區廈門街94號舊廈門街派出所房地使用費、萬華區青年段1小段151-31地號土地使用補償金。</p> <p>二、法令依據： 依臺北市市有財產管理自治條例第52條暨臺北市市有土地出租租金計收基準規定辦理；依臺北市市有公用房地提供使用辦法辦理；依本府90.11.7府財四字第9016819800號函辦理；依本府文化局「老房子文化運動計畫」辦理；依臺北市市有財產管理自治條例及臺北市市有房地被無權占用使用補償金計收原則。</p> <p>三、計算方法： (一) 土地使用費=使用面積*公告地價*費率(5%)。 (二) 提供電信業者架設行動電話基地臺場地使用費收入2,214,000元(處理場)： 1. 設置於山水綠生態公園臺灣大哥大股份有限公司、中華電信股份有限公司、台灣之星電信股份有限公司、遠傳電信股份有限公司等4家共構：4臺*45,000元*50%*12月=1,080,000元。 2. 設置於福德坑復育園區遠傳電信股份有限公司、中華電信股份有限公司、臺灣大哥大股份有限公司等3家共構：3臺*45,000元*70%*12月=1,134,000元。 (三) 提供中華電信股份有限公司設置ADSL網路機房場地使用費收入：7,161元(處理場)。 (四) 提供Gogoro(英屬開曼群島睿能新動力股份有限公司台灣分公司)設置電動機車電池交換站租金收入：24,000元(環清科)。 (五) 提供民間業者修復再利用本局權管歷史建築：中正區廈門街94號舊廈門街派出所房地使用費收入：600,000元(環清科)。 (六) 萬華區青年段1小段151-31地號土地使用補償金28,032元(環清科)。</p> <p>四、實施進度： 自110年1月1日至110年12月31日止。</p> <p>五、完成方法： 由主辦單位按實際收入悉數繳庫。</p> <p>六、預期成果： 預期達成預算，並充裕市庫收入。</p>				

財產孳息—租金收入

臺北市政府環境保護局

歲入項目說明提要與預算明細表

經常門

中華民國110年度

單位：新臺幣元

	科目名稱及編號	單位	數量	單價	預算數	說明及收入依據
財產孳息—租金收入	合計				5,196,000	
	07133000103 租金收入	年	1	2,322,616	2,322,616	1.陽明山瓦斯承租士林區光華段2小段0025地號土地租金收入：9平方公尺*94,300元*5%=42,435元。 2.山豬窟垃圾衛生掩埋場內百靈公廟土地租金收入：19平方公尺*1,200*5%=1,140元。 3.士林區溪州段3小段36地號土地租金收入：85.75平方公尺*8,700元*5%=37,301元。 4.台灣中油股份有限公司承租福德坑復育園區範圍內之土地租金收入：120平方公尺*1,432元*5%=8,592元。 5.福德坑復育公園太陽能光電系統發電設施電力加壓站土地租金收入：16平方公尺*1,200元*5%=960元。 6.(1)大安區辛亥段四小段202地號租金收入：340平方公尺*76,791元*5%*0.6+27平方公尺*76,791元*5%*0.4=824,735元。(2)大安區辛亥段四小段142、144地號租金收入：618平方公尺*73,800元*5%*0.6=1,368,252元。 7.台灣電力股份有限公司承租內湖區潭美段1小段101地號土地租金收入：159.03平方公尺*3,900元*5%=31,011元（新增）。 8.台灣中油股份有限公司承租內湖區潭美段1小段101地號土地租金收入：42平方公尺*3,900元*5%=8,190元（新增）。 9.全年度共計收入2,322,616元。 收入依據：依臺北市市有財產管理自治條例第52條暨臺北市市有土地出租租金計收基準規定辦理。
		年	1	2,214,000	2,214,000	提供電信業者架設行動電話基地臺場地使用費收入： 1.設置於山水綠生態公園4家共構：(1)臺灣大哥大股份有限公司：45,000元*50%*12月*1臺=270,000元。(2)中華電信股份有限公司：45,000元*50%*12月*1臺=270,000元。 (3)台灣之星電信股份有限公

臺北市政府環境保護局

歲入項目說明提要與預算明細表

經常門

中華民國110年度

單位：新臺幣元

財產孳息—租金收入

財產孳息—租金收入

科目名稱及編號	單位	數量	單價	預算數	說明及收入依據
	年	1	7,161	7,161	司：45,000元*50%*12月*1臺=270,000元。(4)遠傳電信股份有限公司：45,000元*50%*12月*1臺=270,000元。 2.設置於福德坑復育園區3家共構：(1)遠傳電信股份有限公司：45,000元*70%*12月*1臺=378,000元。(2)中華電信股份有限公司：45,000元*70%*12月*1臺=378,000元。(3)臺灣大哥大股份有限公司：45,000元*70%*12月*1臺=378,000元。 3.全年度共計收入2,214,000元。 收入依據：依臺北市市有公用房地提供使用辦法及本府90.11.7府財四字第9016819800號函辦理。
	年	1	24,000	24,000	提供中華電信股份有限公司設置ADSL網路機房租金收入。 收入依據：依臺北市市有公用房地提供使用辦法辦理。
	年	1	600,000	600,000	提供Gogoro（英屬開曼群島睿能新動力股份有限公司台灣分公司）設置電動機車電池交換站租金收入。 收入依據：依臺北市市有公用房地提供使用辦法辦理。
	年	1	600,000	600,000	提供民間業者修復再利用本局權管歷史建築：中正區廈門街94號舊廈門街派出所（河堤段五小段0563-0000地號，土地面積200㎡），依契約規定業者須繳納土地使用費每年約600,000元（計算式：109年公告地價120,000*土地面積200平方公尺*5%/12月*50%=50,000元/月）（公告地價每年依本市公示資料逕為調整）（新增）。 收入依據：依本府文化局「老房子文化運動計畫」辦理。
	月	12	2,336	28,032	萬華區青年段1小段151-31地號土地使用補償金：依當年度申報地價年息3%乘以占用面積21平方公尺 109年度申報地價44,500元，

臺北市政府環境保護局

歲入項目說明提要與預算明細表

經常門

中華民國110年度

單位：新臺幣元

財產孳息—租金收入

科目名稱及編號	單位	數量	單價	預算數	說明及收入依據
	年	1	191	191	<p>每月應收(44,500元*0.03*21平方公尺(占用面積)/12個月=2,336元)(新增)。 收入依據：依臺北市市有財產管理自治條例及臺北市市有房地被無權占用使用補償金計收原則。</p> <p>配合預算編列至千元，增列進位數191元。 收入依據：</p>

財產孳息—租金收入

臺北市政府環境保護局

歲入項目說明提要與預算明細表

資本門

中華民國110年度

單位：新臺幣元

財產售價—土地以外不動產售價	來源別子目及 細目與編號	07133000202 財產售價-土地以外不動產售價	承辦單位	廢棄物處理場	預算金額	3,711,000元
歲入項目說明	<p>一、項目內容： 沼氣發電售電收入。</p> <p>二、法令依據： 依再生能源發展條例第九條第一項及經濟部108年2月1日經能字第10804600710號公告辦理。</p> <p>三、計算方法： 山豬窟及福德坑沼氣發電售電收入：120,000度電／月*12月*2.5765元／度=3,710,160元。</p> <p>四、實施進度： 自110年1月1日至110年12月31日止。</p> <p>五、完成方法： 由主辦單位按實際收入悉數繳庫。</p> <p>六、預期成果： 預期達成預算，並充裕市庫收入。</p>					

財產售價—土地以外不動產售價

臺北市政府環境保護局

歲入項目說明提要與預算明細表

資本門

中華民國110年度

單位：新臺幣元

科目名稱及編號	單位	數量	單價	預算數	說明及收入依據
合計				3,711,000	
07133000202 土地以外不動產售價	年	1	3,710,160	3,710,160	山豬窟及福德坑沼氣發電售電收入：120,000度電／月*12月*2.5765元／度=3,710,160元。 收入依據：依再生能源發展條例第九條第一項及經濟部108年2月1日經能字第10804600710號公告辦理。
	年	1	840	840	配合預算編列至千元，增列進位數840元。 收入依據：

財產售價—土地以外不動產售價

財產售價—土地以外不動產售價

臺北市政府環境保護局

歲入項目說明提要與預算明細表

經常門

中華民國110年度

單位：新臺幣元

廢舊物資售價 — 廢舊物資售價	來源別子目及 細目與編號	07133000501 廢舊物資售價-廢舊物資售價	承辦單位	秘書室	預算金額	4,720,000元
歲 入 項 目 說 明	<p>一、項目內容： 變賣報廢垃圾車及其他廢舊財物等收入。</p> <p>二、法令依據： 依臺北市市有財產報廢處理原則規定辦理。</p> <p>三、計算方法： 參照以前標售報廢垃圾車及其他廢舊財物等情形估列，本年度預計收入4,720,000元。</p> <p>四、實施進度： 自110年1月1日至110年12月31日止。</p> <p>五、完成方法： 由主辦單位按實際收入悉數繳庫。</p> <p>六、預期成果： 預期達成預算，並充裕市庫收入。</p>					

廢舊物資售價
—
廢舊物資售價

臺北市政府環境保護局

歲入項目說明提要與預算明細表

經常門

中華民國110年度

單位：新臺幣元

科目名稱及編號	單位	數量	單價	預算數	說明及收入依據
合計				4,720,000	
07133000501 廢舊物資售價	年	1	4,720,000	4,720,000	參照以前標售報廢垃圾車及其他廢舊財物等情形估列，本年度預計收入4,720,000元。 收入依據：依臺北市市有財產報廢處理原則等規定辦理。

廢舊物資售價—廢舊物資售價

廢舊物資售價—廢舊物資售價

臺北市政府環境保護局

歲入項目說明提要與預算明細表

經常門

中華民國110年度

單位：新臺幣元

	來源別子目及 細目與編號	12133000201 雜項收入-收回以前年度歲出	承辦單位	秘書室	預算金額	2,000,000元	
雜項收入—收回以前年度歲出	<p>一、項目內容： 收回以前年度溢付之薪資、交通費、清潔獎金等收入。</p> <p>二、法令依據： 依據預算法、會計法等相關規定辦理。</p> <p>三、計算方法： 參照以前年度收入情形估列。</p> <p>四、實施進度： 自110年1月1日至110年12月31日止。</p> <p>五、完成方法： 由主辦單位按實際收入悉數繳庫。</p> <p>六、預期成果： 預期達成預算，並充裕市庫收入。</p>						雜項收入—收回以前年度歲出
歲入項目說明							

臺北市政府環境保護局

歲入項目說明提要與預算明細表

經常門

中華民國110年度

單位：新臺幣元

	科目名稱及編號	單位	數量	單價	預算數	說明及收入依據
雜項收入—收回以前年度歲出	合計				2,000,000	
	12133000201 收回以前年度歲出	年	1	2,000,000	2,000,000	收回以前年度員工溢付之薪資、交通費、清潔獎金等收入。 收入依據：依據預算法、會計法等相關規定辦理。

雜項收入—收回以前年度歲出

臺北市政府環境保護局

歲入項目說明提要與預算明細表

經常門

中華民國110年度

單位：新臺幣元

	來源別子目及細目與編號	承辦單位	資源循環管理科、廢棄物處理場	預算金額	
雜項收入—廢棄物清理費	12133000204 雜項收入-廢棄物清理費				256,321,000元
歲入項目說明	<p>一、項目內容： 徵收一般廢棄物及一般事業廢棄物處理費。</p> <p>二、法令依據： (一) 依本府91.3.6府環四字第09104850300號公告及廢棄物清理法施行細則第10條規定辦理。 (二) 依廢棄物清理法第26條暨臺北市一般廢棄物清除處理費徵收自治條例規定辦理。</p> <p>三、計算方法： (一) 自運廢棄物進廢棄物處理場處理收入：2,705元*300噸*12月=9,738,000元，依廢棄物清理法施行細則第10條：84.43%計8,221,793元，繳入一般廢棄物清除處理基金專戶，其餘15.57%計1,516,207元繳入市庫。 (二) 一般廢棄物清除處理費隨袋徵收收入：專用垃圾袋全年出貨總金額(含免徵部份)420,066,836元，減免徵部份每年發放抵價券金額約135,353張*2次*95元=25,717,070元後淨計394,349,766元，再依廢棄物清理法第26條：35.57%計140,270,212元繳入一般廢棄物清除處理基金，其餘64.43%計254,079,554元繳入市庫。 (三) 公有市場代運垃圾收入：士林市場2,083元*45公噸*12月=1,124,820元，依廢棄物清理法第26條：35.57%計400,098元繳入一般廢棄物清除處理基金，其餘64.43%計724,722元繳入市庫。</p> <p>四、實施進度： 自110年1月1日至110年12月31日止。</p> <p>五、完成方法： 由主辦單位按實際收入悉數繳庫。</p> <p>六、預期成果： 預期達成預算，並充裕市庫收入。</p>				

雜項收入—廢棄物清理費

臺北市政府環境保護局

歲入項目說明提要與預算明細表

經常門

中華民國110年度

單位：新臺幣元

	科目名稱及編號	單位	數量	單價	預算數	說明及收入依據
雜項收入—廢棄物清理費	合計				256,321,000	
	12133000204 廢棄物清理費	年	1	1,516,207	1,516,207	自運廢棄物進廢棄物處理場處理收入計算如下： 1.2,705元*300噸*12月=9,738,000元。 2.依廢棄物清理法施行細則第10條規定「依本法第26條第3項規定成立之一般廢棄物清除處理基金收入來源，為下列收入中屬本法第26條第1項、第2項規定之成本： (一)向指定清除地區內家戶及其他非事業所徵收一般廢棄物清除、處理費用之收入。(二)代清除、處理一般事業廢棄物及其他收入。」比例經精算為84.43%計8,221,793元，繳入臺北市一般廢棄物清除處理基金專戶，其餘15.57%計1,516,207元繳入市庫。 收入依據：依本府91.3.6府環四字第09104850300號公告及廢棄物清理法施行細則第10條規定辦理。
		年	1	254,079,554	254,079,554	一般廢棄物清除處理費隨袋徵收收入計算如下： 1.專用垃圾袋全年出貨總金額（含免徵部份）420,066,836元。 2.免徵里住戶每年發放抵價券金額14,250,760元：免徵里住戶約75,004人，每人每年發放2張抵價券，每張抵價券面額為95元。 3.免徵里學校每年發放抵價券金額660,820元：免徵里學校每次約需發放抵價券3,478張（依水費度數計算），每年發放2次，每張抵價券面額為95元。 4.低收入戶及中低收入戶每年發放抵價券金額10,805,490元：低收入戶及中低收入戶約56,871人，每人每年發放2張抵價券，每張抵價券面額為95元。 5.以上第1項金額扣減第2-4項金額後淨計394,349,766元，再依廢棄物清理法第26條規定：一般廢棄物清除處理成本之機具、設備、設施、復育成本，直轄市、縣

臺北市政府環境保護局

歲入項目說明提要與預算明細表

經常門

中華民國110年度

單位：新臺幣元

雜項收入—廢棄物清理費

雜項收入—廢棄物清理費

科目名稱及編號	單位	數量	單價	預算數	說明及收入依據
	年	1	724,722	724,722	<p>(市)主管機關應自中華民國90年起專款專儲，並於中華民國91年成立一般廢棄物清除處理基金之規定，提撥35.57%計140,270,212元繳入臺北市一般廢棄物清除處理基金，其餘64.43%之一般廢棄物清除處理費隨袋徵收收入計254,079,554元繳入市庫。</p> <p>收入依據：依廢棄物清理法第26條暨臺北市一般廢棄物清除處理費徵收自治條例規定辦理。</p> <p>公有市場代運垃圾收入計算如下：</p> <p>1.士林市場2,083元*45公噸*12月=1,124,820元。</p> <p>2.依廢棄物清理法第26條規定：一般廢棄物清除處理成本之機具、設備、設施、復育成本，直轄市、縣(市)主管機關應自中華民國90年起專款專儲，並於中華民國91年成立一般廢棄物清除處理基金之規定，提撥35.57%計400,098元繳入臺北市一般廢棄物清除處理基金，其餘64.43%之公有市場代運垃圾收入計724,722元繳入市庫。</p> <p>收入依據：依廢棄物清理法第26條暨臺北市一般廢棄物清除處理費徵收自治條例規定辦理。</p>
	年	1	517	517	<p>配合預算編列至千元，增列進位數517元。</p> <p>收入依據：</p>

臺北市政府環境保護局

歲入項目說明提要與預算明細表

經常門

中華民國110年度

單位：新臺幣元

	來源別子目及細目與編號	承辦單位	預算金額
雜項收入—其他雜項收入	12133000210 雜項收入-其他雜項收入	氣候變遷管理科、 秘書室	2,002,000元
歲入項目說明	<p>一、項目內容： 員工居住公有房舍扣回房租津貼及收取居住職務宿舍管理費、提供設置太陽光電發電系統土地使用回饋金等收入。</p> <p>二、法令依據： (一) 依全國軍公教員工待遇支給要點及本府106.7.3府授秘總字第10630952900號函修正之本府所屬各機關學校職務宿舍設置管理要點辦理。 (二) 依臺北市市有公用房地提供設置太陽光電發電設備使用辦法辦理。</p> <p>三、計算方法： (一) 1.員工居住公有房舍扣回房租津貼收入共計67,200元。 2.收取居住職務宿舍管理費收入：依使用坪數及屋齡核計有11名，每月共計13,520元*12月=162,240元。 3.全年度共計收入229,440元（秘書室）。 (二) 提供設置太陽光電發電系統土地使用回饋金收入共計1,772,012元： 1.福德坑復育公園：1,996.8kWp*2.63時/天*365天*5.2287元/度*10%=1,002,251元。 2.山水綠生態公園：980.88kWp*2.63時/天*365天*5.3374元/度*10.1%=507,592元。 3.內湖資源回收場：497.76kWp*2.63時/天*365天*5.4324元/度*10.1%=262,169元（氣候科）。</p> <p>四、實施進度： 自110年1月1日至110年12月31日止。</p> <p>五、完成方法： 由主辦單位按實際收入悉數繳庫。</p> <p>六、預期成果： 預期達成預算，並充裕市庫收入。</p>		

雜項收入—其他雜項收入

臺北市政府環境保護局

歲入項目說明提要與預算明細表

經常門

中華民國110年度

單位：新臺幣元

	科目名稱及編號	單位	數量	單價	預算數	說明及收入依據
雜項收入—其他雜項收入	合計				2,002,000	
	12133000210 其他雜項收入	年	1	229,440	229,440	1.員工居住公有房舍扣回房租津貼收入： (1)職工400元*4人*12月=19,200元。 (2)職員500元*3人*12月=18,000元。 (3)職員600元*3人*12月=21,600元。 (4)職員700元*1人*12月=8,400元。 (5)以上計收入67,200元。 2.收取居住職務宿舍管理費收入：13,520元*12月=162,240元。 3.全年度共計收入229,440元。 收入依據：依全國軍公教員工待遇支給要點及本府106.7.3府授秘總字第10630952900號函修正之本府所屬各機關學校職務宿舍設置管理要點辦理。
		年	1	1,772,012	1,772,012	提供設置太陽光電發電系統土地使用回饋金收入： 1.福德坑復育公園：1,996.8 kWp*2.63時/天*365天*5.2287元/度*10%=1,002,251元。 2.山水綠生態公園：980.88 kWp*2.63時/天*365天*5.3374元/度*10.1%=507,592元。 3.內湖資源回收場：497.76 kWp*2.63時/天*365天*5.4324元/度*10.1%=262,169元。 4.全年度共計1,772,012元。 收入依據：依臺北市市有公用房地提供設置太陽光電發電設備使用辦法辦理。
	年	1	548	548	配合預算編列至千元，增列進位數548元。 收入依據：	

臺北市政府環境保護局

歲出計畫說明提要與各項費用明細表

中華民國110年度

單位：新臺幣元

一般行政 — 行政管理	業務計畫及工作計畫 名稱與編號	71133000101 一般行政-行政管理	承辦 單位	秘書室、會計室、人事 室、政風室	預算 金額	4,336,264,000元	一般行政 — 行政管理
	歲出計畫說明	<p>一、計畫內容： 1.一般業務：(1)依據施政方針，貫徹既定政策。(2)配合年度施政計畫，辦理各項行政管理及經常性之行政支援工作。2.會計業務：依相關法令辦理本局歲計、會計、統計業務。3.人事業務：(1)辦理組織、任免遷調。(2)考績(核)、出國訓練進修。(3)待遇福利、退休撫卹、公勞健保業務。(4)約聘僱人員及職工甄選事宜。4.政風業務：廉政預防、查處以及機密與安全維護。</p> <p>二、預期成果： 1.一般業務：(1)完成年度施政計畫。(2)完成多項行政管理、經常性行政支援工作，提高行政效率。2.會計業務：配合施政計畫強化預算與計畫執行，編報本局單位會計月報及半年報等，以適時表達本局單位預算執行情形。3.人事業務：(1)推動政府再造。(2)賡續行政革新工作。(3)貫徹分層負責，充分授權。(4)落實走動式管理。(5)加強人事服務4.政風業務：提升廉潔意識、公開透明並防止公務機密外洩及不法破壞事件。</p>					
分支計畫及用途別科目		單位	數量	單價	預算數	說明	
合計					4,336,264,000	較上年度預算數4,368,606,000元，減少32,342,000元。	
01人員維持費					4,285,890,000	較上年度預算數4,349,355,000元，減少63,465,000元。	
1000 人事費					4,285,890,000		
1010 政務人員待遇					1,478,760		
		年	1	1,478,760	1,478,760	職員1人薪津(詳人事費分析表)。	
1015 法定編制人員待遇					257,170,800		
		年	1	257,170,800	257,170,800	職員363人薪津(詳人事費分析表)。	
1020 約聘僱人員待遇					4,073,196		
		年	1	1,978,236	1,978,236	聘用3人薪津(詳約聘僱人員費用分析表)。	
		年	1	2,094,960	2,094,960	約僱5人薪津(詳約聘僱人員費用分析表)。	
1025 技工及工友待遇					1,926,442,300		
		年	1	1,926,442,300	1,926,442,300	職工4,784人工資(詳人事費分析表)。	

臺北市政府環境保護局

歲出計畫說明提要與各項費用明細表

中華民國110年度

單位：新臺幣元

分支計畫及用途別科目	單位	數量	單價	預算數	說明
1030 獎金				1,025,720,583	
	年	1	278,670,995	278,670,995	依考績法規定核發之獎金。
	年	1	278,300,788	278,300,788	依規定核發之年終工作獎金。
	人、月	4713×12	8,000	452,448,000	場長、隊長、分隊長、技術人員、駕駛、技工及隊員清潔獎金。
	人、月	2264×12	600	16,300,800	駕駛安全獎金。
1035 其他給與				120,080,307	
	年	1	63,954,867	63,954,867	休假補助費。
	人、月、段	1270×12×1	630	9,601,200	員工上下班交通費。
	人、月、段	3077×12×2	630	46,524,240	員工上下班交通費。
1040 加班值班費				417,570,671	
	年	1	239,306,815	239,306,815	本局員工辦理各項業務超時加班費。
	年	1	135,263,856	135,263,856	不休假出勤加班費。
	年	1	43,000,000	43,000,000	夜間作業員工夜點費（每人每天100元）。
1045 退休退職給付	年	1	104,865,388	104,865,388	職工退休退職給付。
1050 退休離職儲金				127,439,159	
	年	1	25,194,767	25,194,767	提撥退撫基金。
	年	1	244,392	244,392	約聘僱退離職儲金。
	年	1	102,000,000	102,000,000	提撥勞工退休準備金。
1055 保險				301,048,836	
	年	1	125,483,250	125,483,250	職員及職工健保費。
	年	1	207,252	207,252	約聘僱健保費。
	年	1	9,212,880	9,212,880	職員公保費。
	年	1	165,839,130	165,839,130	職工勞保費。
	年	1	306,324	306,324	約聘僱勞保費。

臺北市政府環境保護局

歲出計畫說明提要與各項費用明細表

中華民國110年度

單位：新臺幣元

分支計畫及用途別科目	單位	數量	單價	預算數	說明
02一般業務				37,133,000	較上年度預算數8,678,000元，增加28,455,000元。
2000 業務費				37,133,000	
2003 教育訓練費	年	1	61,200	81,987	61,200 推行綠色採購教育宣導相關費用。
	年	1	20,787	20,787	20,787 民防團隊教育訓練相關費用。
2006 水電費	年	1	6,383,130	21,933,232	6,383,130 水費。
	年	1	15,550,102	15,550,102	15,550,102 電費。
2009 通訊費	年	1	1,438,246	5,767,786	1,438,246 郵資。
	年	1	4,329,540	4,329,540	4,329,540 電話費。
2024 稅捐及規費	年	1	5,222	896,102	5,222 士林區溪洲段三小段36地號土地地價稅。
	年	1	810,260	810,260	810,260 大安區辛亥段四小段142、144及202地號土地地價稅。
	年	1	44,920	44,920	44,920 公務車輛牌照稅（詳公務車輛明細表）。
	年	1	8,730	8,730	8,730 為經管土地所需鑑界或謄本費用。
	年	1	24,720	24,720	24,720 公務車輛燃料使用費（詳公務車輛明細表）。
	年	1	2,250	2,250	2,250 公務車輛檢驗費（詳公務車輛明細表）。
2027 保險費	年	1	10,364	10,364	10,364 公務車輛保險費（詳公務車輛明細表）。
2036 按日按件計資酬金	節	20	2,000	1,553,300	40,000 民防團隊教育訓練鐘點費。
	年	1	579,300	579,300	579,300 消防安全檢查簽證及申報費用。

臺北市政府環境保護局

歲出計畫說明提要與各項費用明細表

中華民國110年度

單位：新臺幣元

分支計畫及用途別科目	單位	數量	單價	預算數	說明	
一般行政—行政管理 2039 委辦費	年	1	598,000	598,000	建築物安全檢查簽證及申報費用。	
	年	1	300,000	300,000	因公涉訟所需聘請律師公費。	
	年、件	1×18	2,000	36,000	作業車輛行車肇事鑑定費。	
				900,000		
	年	1	900,000	900,000	檔案委外辦理編目建檔及掃描。	
	2051 物品				316,592	
		年	1	168,720	168,720	總收發文及檔案用品。
	2054 一般事務費	年	1	147,872	147,872	公務車輛油料費（詳公務車輛明細表）。
					3,941,611	
		年	1	98,000	98,000	工作檢討會及相關會報所需經費。
年		1	926,000	926,000	車輛肇事損害等賠償費、因公涉訟之訴訟、裁判與相關經費。	
年		1	30,504	30,504	歲入及歲出收款收據、財產管理及盤點等相關資料。	
年		1	1,310,907	1,310,907	影印機使用費。	
人、月		11×12	50	6,600	統籌業務費，按駕駛、工友每人每月50元編列。	
人、月		13×12	120	18,720	統籌業務費，按約聘用人員及駐衛警每人每月120元編列。	
2063 房屋建築養護費	人、月	359×12	360	1,550,880	統籌業務費，按職員每人每月360元編列。	
				114,605		
	棟、年	2×1	5,100	10,200	加強磚造辦公室2棟，其中28坪1棟、359坪1棟，按每棟30坪以內年列5,100元。	
	坪、年	329×1	150	49,350	前項超過30坪部分，每增加1坪，增列150元。	

臺北市政府環境保護局

歲出計畫說明提要與各項費用明細表

中華民國110年度

單位：新臺幣元

分支計畫及用途別科目	單位	數量	單價	預算數	說明	
一般行政—行政管理	棟、年	7×1	4,510	31,570	鋼筋混凝土建造辦公室7棟，其中10坪1棟、12坪1棟、30坪1棟、31坪1棟、34坪1棟、43坪1棟、71坪1棟，按每棟30坪以內按年編列4,510元。	
	坪、年	59×1	110	6,490	前項超過30坪部分，每增加1坪，增列110元。	
	棟、年	1×1	6,765	6,765	鋼筋混凝土建造辦公室1棟92坪，按每棟30坪以內年列4,510元，又使用年限達30年以上者按前項標準增加50%編列。	
	坪、年	62×1	165	10,230	前項超過30坪部分，每增加1坪，增列110元，又使用年限達30年以上者按前項標準增加50%編列。	
	2066 車輛及辦公器具養護費				122,640	
		臺、年	104×1	285	29,640	冷氣機養護費（購置2至3年）。
		臺、年	200×1	465	93,000	冷氣機養護費（購置4年以上）。
	2069 設施及機械設備養護費				298,081	
		年	1	253,854	253,854	消防安全改善費用。
		年	1	44,227	44,227	建築物安全改善費用。
2072 國內旅費				102,300		
	人、天	66×1	1,550	102,300	市外出差旅費。	
2078 國外旅費				150,000		
	人	2	75,000	150,000	國外市政建設考察旅費。	
2093 特別費				944,400		
	月	12	39,700	476,400	局長特別費。	
	人、月	2×12	19,500	468,000	副局長特別費。	
05會計業務				98,000	較上年度預算數98,000元，無增減。	
2000 業務費				98,000		
2054 一般事務費				98,000		

臺北市政府環境保護局

歲出計畫說明提要與各項費用明細表

中華民國110年度

單位：新臺幣元

分支計畫及用途別科目	單位	數量	單價	預算數	說明	
一般行政—行政管理 06人事業務	年	1	17,250	17,250	帳冊、憑證暨各項報表等印刷費。	
	本	100	350	35,000	單位預算書（單行本）印刷費。	
	本	150	305	45,750	分攤單位預算書（合訂本）印刷費。	
				10,400,000	較上年度預算數10,430,000元，減少30,000元。	
	2000 業務費			10,400,000		
	2003 教育訓練費			17,500		
		人、次	5×1	3,500	17,500	高普考試專業類科錄取人員集中實務訓練費。
	2036 按日按件計資酬金			24,000		
		節	12	2,000	24,000	教育訓練講授鐘點費。
	2051 物品			2,020		
		年	1	2,020	2,020	傳真機用紙、各種報表用紙等耗材。
	2054 一般事務費			10,344,880		
		年	1	30,000	30,000	人事業務相關資料文件印刷費。
	人、年	5156×1	2,000	10,312,000	文康活動費（含本局員工5,156人）。	
	年	1	2,880	2,880	辦理人事業務人員逾時誤餐餐盒費用。	
2069 設施及機械設備養護費			9,800			
	臺	4	2,450	9,800	刷卡機設備維護費。	
2084 短程車資			1,800			
	年	1	1,800	1,800	辦理人事業務人員短程車資。	
07政風業務				7,000	較上年度預算數45,000元，減少38,000元。	
2000 業務費				7,000		
2051 物品				3,004		
	式	1	3,004	3,004	辦理政風業務所需文具紙張	

臺北市政府環境保護局

歲出計畫說明提要與各項費用明細表

中華民國110年度

單位：新臺幣元

一般行政 — 行政管理	分支計畫及用途別科目	單位	數量	單價	預算數	說明	一般行政 — 行政管理
	2054 一般事務費	年	1	2,800	2,800	費用。	
	2084 短程車資	年	1	1,196	1,196	辦理政風業務逾時誤餐餐盒費用。	
15	研考及資訊業務				2,736,000	較上年度預算數0元，增加2,736,000元。	
	2000 業務費				2,736,000		
	2003 教育訓練費	年	1	8,000	8,000	資訊教育訓練。	
	2009 通訊費	臺、月	88x12	299	315,744	資訊通訊費（新增）。	
	2018 資訊服務費	年	1	415,300	415,300	軟體維護費。	
		年	1	206,021	206,021	硬體維護費。	
		年	1	100,000	100,000	資訊專業服務費（新增）。	
		年	1	300,000	300,000	節能填報資訊系統維護費（新增）。	
	2036 按日按件計資酬金	人次	9	2,500	22,500	臺北市政府市政顧問會議市政顧問、專家、學者出席費。	
	2051 物品	年	1	300,000	300,000	資訊用品及零組件。	
		年	1	1,047,600	1,047,600	電腦耗材。	
	2054 一般事務費	年	1	20,835	20,835	對市議會書面報告、業務管制等資料印刷費。	

臺北市政府環境保護局

歲出計畫說明提要與各項費用明細表

中華民國110年度

單位：新臺幣元

污染 防制 — 污染 防制	業務計畫及工作計畫 名稱與編號	71133000501 污染防制-污染防制	承辦 單位	空污噪音防制科、水質病 媒管制科、綜合企劃科、 氣候變遷管理科、環境檢 驗中心	預算 金額	70,619,000元	污染 防制 — 污染 防制
歲 出 計 畫 說 明	<p>一、計畫內容： 1.空污噪音管制：加強室內空品管理、空污噪音防制及非游離輻射防護等事項。2.水質及土壤污染管制：列管水污染事業及污水下水道系統、持續推動化粪池定期清理工作、土壤及地下水調查檢驗、列管公私場所查驗飲用水水質、及辦理水環境巡守推動等相關計畫。3.病媒、環藥及毒化物管制：執行戶外環境噴藥工作計畫、辦理病媒管制宣導及講習工作、毒性化學物質管制工作、及環境用藥管理工作。4.節能減碳及氣候調適業務：推動本市溫室氣體減量規劃、節能減碳及氣候變遷調適等相關業務。5.環評暨永續發展業務：(1)依年度施政計畫編審要點及本府文書處理實施要點等依研考業務計畫分項按作業程序進行。(2)依環境影響評估相關法規及本局年度施政計畫辦理環境影響評估審查、監督及宣導等工作。6.環境檢驗監測：執行本市環境品質檢驗及監測業務及品保作業，透過實驗室認證確保檢測品質，利用資訊建置環境品質資料庫。</p> <p>二、預期成果： 1.空污噪音管制：落實空污噪音改善及推動輻射檢測，以提升市民生活品質。2.水質及土壤污染管制：督促落實水污染防治及土壤整治工作。3.病媒、環藥及毒化物管制：防止危害及污染。4.節能減碳及氣候調適業務：強化本市因應氣候變遷調適能力，提高能源使用效率，以達全民節能減碳之共識及參與。5.環評暨永續發展業務：預防及減輕各開發行為對環境可能產生之影響，以維護本市環境品質。6.環境檢驗監測：建立臺北市環境品質資料庫供產、官、學、研界了解並分析本市環境品質現況進而謀求更宜居環境。</p>						
分支計畫及用途別科目		單位	數量	單價	預算數	說 明	
合計					70,619,000	較上年度預算數0元，增加70,619,000元。	
01空污噪音管制					20,972,000	較上年度預算數0元，增加20,972,000元。	
2000 業務費					4,072,000		
2003 教育訓練費					28,400		
		人、次	6x1	3,000	18,000	參加噪音業務之研習會，證照訓練費用。	
		人、次	2x1	2,500	5,000	輻射偵檢人員訓練。	
		人、次	2x1	2,700	5,400	參加輻射研習會報名費。	
2036 按日按件計資酬金					73,500		
		人次	22	2,500	55,000	噪音委辦計畫案及臺北市交通噪音改善追蹤檢討會等專家學者出席費、審查費、交通費。	
		人次	7	2,500	17,500	臺北市輻射污染建築物鑑定及處理委員會專家學者出席費。	
		人次	2	500	1,000	臺北市輻射污染建築物鑑定及處理委員會專家學者交通	

臺北市政府環境保護局

歲出計畫說明提要與各項費用明細表

中華民國110年度

單位：新臺幣元

分支計畫及用途別科目	單位	數量	單價	預算數	說明	
2039 委辦費	式	1	2,300,500	3,260,500	費。	
				2,300,500	辦理噪音監測及管制工作，包含航空噪音、軌道系統、道路系統之陳情案件監測，營業場所及營建工程噪音技術諮詢，營建工程防音巡查等費用。	
	處、次	30x1	32,000	960,000	針對本市公共場所，以環保署公告之標準方法進行室內空氣品質檢測。	
				24,358		
	2051 物品	年	1	24,358	24,358	文具用品等費用。
					518,780	
	2054 一般事務費	本	1,000	84	84,000	印製噪音管制區圖冊。
					張	300
		式	1	117,600	117,600	繪製航空噪音防制區圖（含公開展覽圖、公告圖、網路e點通與網頁製作）（2年1編）（新增）。
					式	1
年		1	40,000	40,000	噪音宣導或印製噪音相關宣導資料。	
				年	1	5,760
年		1	14,000	14,000	執行輻射偵檢相關人員健康檢查之費用。	
				年	1	1,920
2069 設施及機械設備養護費	年	1	74,762	150,962		
				74,762	噪音計保養維修、檢定校正等相關費用。	
	年	1	76,200	76,200	輻射偵測設備維修校正等相關費用。	

臺北市政府環境保護局

歲出計畫說明提要與各項費用明細表

中華民國110年度

單位：新臺幣元

分支計畫及用途別科目	單位	數量	單價	預算數	說明
2072 國內旅費	人、天	10×1	1,550	15,500	市外出差旅費。
4000 獎補助費				16,900,000	
4030 對特種基金之補助	式	1	16,900,000	16,900,000	補助110年度「臺北市空氣污染防制基金」之一至四期機車汰換電動二輪車等相關補助計畫（經常支出）。
02水質及土壤污染管制				8,247,000	較上年度預算數0元，增加8,247,000元。
2000 業務費				8,247,000	
2036 按日按件計資酬金	人次	53	2,500	132,500	水污染防治等專案學者、專家出席費、服務建議書評選費及期中、期末報告審查費等。
	節	8	2,000	16,000	辦理水污染防治法、飲用水管理條例等法規講習外聘講師鐘點費。
2039 委辦費	式	1	477,101	477,101	土壤及地下水調查檢驗相關費用。
	式	1	4,734,720	4,734,720	委外辦理水污染源稽查計畫。
	式	1	1,227,600	1,227,600	委外辦理民眾參與水環境巡守推動計畫。
	式	1	1,551,600	1,551,600	委外辦理關渡自然公園水磨坑溪人工濕地操作維護計畫。
2054 一般事務費	年	1	89,529	89,529	水污染防治及飲用水管理手冊、相關法規、申請表及紀錄表。
	年	1	4,000	4,000	辦理水污染防治等業務逾時誤餐餐盒費用。
2072 國內旅費	人、天	9×1	1,550	13,950	市外出差旅費。

臺北市政府環境保護局

歲出計畫說明提要與各項費用明細表

中華民國110年度

單位：新臺幣元

分支計畫及用途別科目	單位	數量	單價	預算數	說明
03病媒、環藥及毒化物管制				16,543,000	較上年度預算數0元，增加16,543,000元。
2000 業務費				16,543,000	
2003 教育訓練費	人	10	9,400	94,000	環境噴藥人員專業訓練費。
2024 稅捐及規費	年	1	76,500	76,500	公務車輛牌照稅（詳公務車輛明細表）。
	年	1	100,980	100,980	公務車輛燃料使用費（詳公務車輛明細表）。
	年	1	6,750	6,750	公務車輛檢驗費（詳公務車輛明細表）。
2027 保險費	年	1	85,731	85,731	公務車輛保險費（詳公務車輛明細表）。
2036 按日按件計資酬金	人次	6	2,500	15,000	環境用藥管理外聘專家、學者出席費等。
	節	24	2,000	48,000	病媒管制工作及環境用藥管理外聘講師鐘點費。
2039 委辦費	式	1	4,000,000	4,000,000	委外辦理病媒防治深化策略計畫。
	式	1	2,928,000	2,928,000	委外辦理毒性化學物質、環境用藥及除草劑管理暨宣導計畫。
2051 物品	年	1	16,584	16,584	文具紙張、用品等。
	區、個	12×55	55	36,300	家鼠密度測定用金屬籠。
	個	240	63	15,120	密度測定用誘餌、標籤及麻袋等。
	年	1	24,000	24,000	煙霧機電瓶及調藥劑用具。

臺北市政府環境保護局

歲出計畫說明提要與各項費用明細表

中華民國110年度

單位：新臺幣元

分支計畫及用途別科目	單位	數量	單價	預算數	說明
污染防制—污染防制	人、月、個	86x12x4	90	371,520	環境噴藥人員防毒吸收藥罐。
	公斤	10,000	151	1,510,000	滅鼠餌劑。
	公升	3,000	335	1,005,000	合成除蟲菊殺蟲劑（液、乳劑等）。
	公升	3,000	220	660,000	化學性殺蟲劑（液、乳劑等）。
	公升	100	1,100	110,000	合成除蟲菊超低容量殺蟲劑。
	公升	1,000	125	125,000	合成除蟲菊殺蟲油劑。
	公斤	100	1,200	120,000	殺蚊幼蟲劑（生物性製劑）。
	年	1	114,944	114,944	入侵紅火蟻用藥劑。
	人、雙	86x4	110	37,840	環境噴藥人員噴藥用手套。
	人、個	86x4	800	275,200	環境噴藥人員防毒口罩。
	人、個	86x2	110	18,920	環境噴藥人員用安全眼鏡。
	人、雙	86x6	20	10,320	環境噴藥人員耳塞。
	人、個	86x1	140	12,040	環境噴藥人員安全膠盔（2年1編）（新增）。
	人、個	86x1	200	17,200	環境噴藥人員臂章（2年1編）（新增）。
	式	1	1,236,000	1,236,000	購置執行食安相關化學品稽查、採樣、應變之第一線人員之C級防護衣、安全眼鏡及防毒口罩等防護裝備。
	臺、月、公升	84x12x20	24.1	485,856	噴霧機汽油費。
	臺、月、公升	25x12x3	24.1	21,690	煙霧機汽油費。
	部、公升	25x80	33.7	67,400	煙霧機煤油費。
部、公升	84x23	84.29	162,848	噴霧機機油費。	
年	1	581,298	581,298	公務車輛油料費（詳公務車輛明細表）。	

臺北市政府環境保護局

歲出計畫說明提要與各項費用明細表

中華民國110年度

單位：新臺幣元

分支計畫及用途別科目	單位	數量	單價	預算數	說 明	
污染 防制 — 污染 防制	2054 一般事務費				1,952,519	
		區	12	100,000	1,200,000	各區病媒防治工作業務費。
		人、個	86x253	18	391,644	環境噴藥人員用營養劑（維他命或牛奶）。
		人、年	86x1	720	61,920	環境噴藥人員業務處理費。
		年	1	51,575	51,575	印製毒性化學物質及環境用藥等法規、宣導手冊及書表。
		年	1	113,940	113,940	毒性化學物質、環境用藥及除草劑樣品價購及檢驗費。
		人、次	86x2	500	86,000	環境噴藥人員血液含毒檢驗費。
		年	1	47,440	47,440	辦理病媒、毒化物管制業務，及督導、執行環境噴藥人員逾時誤餐餐盒費用。
	2069 設施及機械設備養護費				160,140	
		臺	84	1,460	122,640	噴霧機養護費。
	臺	25	1,500	37,500	煙霧機養護費。	
2072 國內旅費				40,300		
	人、天	26x1	1,550	40,300	市外出差旅費。	
04 節能減碳及氣候調適業務				15,833,000	較上年度預算數0元，增加15,833,000元。	
2000 業務費				12,383,000		
2036 按日按件計資酬金				135,000		
	人次	9	2,500	22,500	氣候變遷及節電相關會議委員專家學者出席費等。	
	人次	45	2,500	112,500	委辦計畫案委員專家學者出席費、審查費等。	
2039 委辦費				11,300,000		
	式	1	2,600,000	2,600,000	臺北市推動因應氣候變遷行動計畫。	
	式	1	8,700,000	8,700,000	臺北市溫室氣體盤查管理及國際交流計畫。	
2042 國際組織會費				297,000		

臺北市政府環境保護局

歲出計畫說明提要與各項費用明細表

中華民國110年度

單位：新臺幣元

分支計畫及用途別科目	單位	數量	單價	預算數	說明
2054 一般事務費	年	1	231,000	231,000	International Council for Local Environmental Initiatives (ICLEI) 國際組織年費。
	年	1	66,000	66,000	Urban Environmental Accords (UEA) 國際組織年費。
	年	1	299,110	299,110	推動節電工作相關文宣印刷、裝訂、宣導品等其他雜支費用。
	年	1	8,640	8,640	辦理氣候變遷及節電相關業務逾時誤餐餐盒費用。
2072 國內旅費				23,250	
	人、天	15x1	1,550	23,250	市外出差旅費。
2078 國外旅費				320,000	
	人	2	125,000	250,000	參加「聯合國氣候變化綱要公約締約國會議 (COP) 周邊會議及相關地方政府氣候會議」。
	人	2	35,000	70,000	參加「2021城市環境協議高峰會(2021 Urban Environmental Accords Summit)」(2年1編)(新增)。
4000 獎補助費				3,450,000	
4085 獎勵及慰問				1,750,000	
	式	1	1,750,000	1,750,000	臺北市節能領導獎獎勵費用。
4090 其他補助及捐助				1,700,000	
	式	1	1,700,000	1,700,000	補助本市社區辦理節能改善工作。
05環評暨永續發展業務				1,353,000	較上年度預算數0元，增加1,353,000元。
2000 業務費				1,353,000	
2036 按日按件計資酬金				1,124,500	
	人次	64	2,500	160,000	臺北市永續發展委員會外聘委員、專家、學者出席費。
	人次	240	2,500	600,000	辦理環境影響評估、公害糾紛處理委員、專家、學者出

臺北市政府環境保護局

歲出計畫說明提要與各項費用明細表

中華民國110年度

單位：新臺幣元

分支計畫及用途別科目	單位	數量	單價	預算數	說明	
污染防制—污染防制					席費。	
		件	10	2,850	28,500	永續發展及文宣品翻譯費。
		人、次	14×6	2,000	168,000	臺北市政府環境影響評估委員會專家學者審查費（環境影響差異分析）。
		人、次	14×4	3,000	168,000	臺北市政府環境影響評估委員會專家學者審查費（環境影響說明書）。
	2051 物品				38,984	
		年	1	38,984	38,984	文具紙張、物品等。
	2054 一般事務費				167,200	
		年	1	130,000	130,000	環境清潔維護宣導費用。
		年	1	37,200	37,200	環境影響評估會議、公害糾紛處理及環境教育宣導人員逾時誤餐餐盒費用。
	2072 國內旅費				20,150	
	人、天	13×1	1,550	20,150	市外出差旅費。	
2084 短程車資				2,166		
	年	1	2,166	2,166	執行環境影響評估、公害糾紛處理及環境教育宣導工作人員短程車資。	
06環境檢驗監測				7,671,000	較上年度預算數0元，增加7,671,000元。	
2000 業務費				7,671,000		
2003 教育訓練費				30,200		
	人、次	2×1	7,700	15,400	實驗室認證規範ISO/IEC17025訓練費。	
	人、次	2×1	7,400	14,800	噪音監測執行人員訓練費。	
2006 水電費				784,000		
	年	1	34,000	34,000	衛生環境檢驗大樓水費（本局分攤30.6%）。	
	年	1	750,000	750,000	衛生環境檢驗大樓電費（本局分攤30.6%）。	
2024 稅捐及規費				73,380		

臺北市政府環境保護局

歲出計畫說明提要與各項費用明細表

中華民國110年度

單位：新臺幣元

分支計畫及用途別科目	單位	數量	單價	預算數	說明
2027 保險費	年	1	39,990	39,990	公務車輛牌照稅（詳公務車輛明細表）。
	年	1	32,040	32,040	公務車輛燃料使用費（詳公務車輛明細表）。
	年	1	1,350	1,350	公務車輛檢驗費（詳公務車輛明細表）。
2039 委辦費				12,492	
	年	1	12,492	12,492	公務車輛保險費（詳公務車輛明細表）。
2045 國內組織會費				1,907,000	
	年	1	160,000	160,000	委託代檢驗業務檢驗費。
	桶	40	2,000	80,000	檢驗廢液處理費用。
2051 物品	年	1	1,667,000	1,667,000	河川水質監測系統維護計畫。
				42,000	
	年	1	20,000	20,000	中華民國環境分析學會會員年費。
2054 一般事務費	年	1	22,000	22,000	財團法人全國認證基金會年費。
				1,683,700	
	次	4	1,000	4,000	飲水機濾心。
	具	12	1,500	18,000	日光燈管等辦公室照明耗材更換。
2054 一般事務費	年	1	1,499,904	1,499,904	實驗檢測材料費（含消耗品）。
	年	1	1,000	1,000	發電機用油。
	年	1	160,796	160,796	公務車輛油料費（詳公務車輛明細表）。
				515,000	
	年	1	270,000	270,000	衛生環境檢驗大樓清潔維持費。
				23,000	
	年	1	23,000	23,000	印製檢驗紀錄、品質手冊及文具紙張等。

臺北市政府環境保護局

歲出計畫說明提要與各項費用明細表

中華民國110年度

單位：新臺幣元

分支計畫及用途別科目	單位	數量	單價	預算數	說明
污染防制－污染防制	月	12	17,000	204,000	衛生環境檢驗大樓保全費（本局分攤30.6%）。
	年	1	18,000	18,000	空氣監測人員、噪音監測人員、河川水採樣人員逾時誤餐餐盒費用。
	2063 房屋建築養護費			195,000	
	年	1	195,000	195,000	衛生環境檢驗大樓設施保養修繕費。
	2069 設施及機械設備養護費			2,402,478	
	年	1	880,000	880,000	檢(監)測儀器保養修護費。
	季	4	1,550	6,200	電信及網路系統保養維護費。
	月	12	36,000	432,000	檢驗分析管理系統維護費。
	年	1	45,000	45,000	衛生環境檢驗大樓機電系統及停車設備維護費（本局分攤30.6%）
	月	9	2,142	19,278	衛生環境檢驗大樓電梯設備維護費（本局分攤30.6%）。
	年	1	300,000	300,000	氣相層析質譜儀保養維護費。
	年	1	420,000	420,000	感應偶合電漿質譜儀保養維護費。
式	1	300,000	300,000	8站輻射儀維護及校正費（包含每週定期維護；不定期維護檢修；每年偵測器送原能會核可單位校正（包含拆裝））。	
2072 國內旅費				7,750	
	人、天	5×1	1,550	7,750	市外出差旅費。
2084 短程車資				18,000	
	月	12	1,500	18,000	執行公務人員短程車資。

臺北市政府環境保護局

歲出計畫說明提要與各項費用明細表

中華民國110年度

單位：新臺幣元

環境保護回饋—廢棄物處理回饋	業務計畫及工作計畫名稱與編號	71133001201 環境保護回饋-廢棄物處理回饋	承辦單位	廢棄物處理管理科	預算金額	284,386,000元	環境保護回饋—廢棄物處理回饋
	歲出計畫說明	<p>一、計畫內容： 1.山豬窟掩埋場回饋業務：回饋山豬窟垃圾衛生掩埋場當地區、里及鄰里。 2.垃圾焚化廠回饋業務：回饋正式操作之垃圾焚化廠相關區各項活動。</p> <p>二、預期成果： 1.山豬窟掩埋場回饋業務：降低山豬窟掩埋場對附近環境及民眾心理之衝擊，進而減少抗爭與糾紛。 2.垃圾焚化廠回饋業務：降低內湖、木柵及北投垃圾焚化廠對附近環境及民眾心理之衝擊，進而減少抗爭與糾紛。</p>					
分支計畫及用途別科目		單位	數量	單價	預算數	說明	
合計					284,386,000	較上年度預算數257,341,000元，增加27,045,000元。	
03廢棄物處理回饋					284,386,000	較上年度預算數257,341,000元，增加27,045,000元。	
4000 獎補助費					284,386,000		
4090 其他補助及捐助					284,386,000		
		年	1	8,500,000	8,500,000	補助南港區舊莊里、中研里及九如里家戶、學校電費（含用電戶及非用電戶）（經常支出）。	
		年	1	50,000	50,000	山豬窟垃圾衛生掩埋場回饋補助費（資本支出）。	
		年	1	11,821,104	11,821,104	補助南港區舊莊里、中研里及九如里家戶、機關及學校自來水水費（含自來水用戶及非自來水用戶）（經常支出）。	
		年	1	14,950,000	14,950,000	山豬窟垃圾衛生掩埋場回饋補助費（經常支出）。	
		年	1	248,064,496	248,064,496	內湖、木柵、北投垃圾焚化廠回饋地方經費補助費（經常支出）。	

臺北市政府環境保護局

歲出計畫說明提要與各項費用明細表

中華民國110年度

單位：新臺幣元

分支計畫及用途別科目	單位	數量	單價	預算數	說明
環境保護回饋—廢棄物處理回饋	年	1	1,000,000	1,000,000	內湖、木柵、北投垃圾焚化廠回饋地方經費補助費（資本支出）。
	式	1	400	400	配合預算編列至千元，增列進位數400元。

臺北市政府環境保護局

歲出計畫說明提要與各項費用明細表

中華民國110年度

單位：新臺幣元

廢棄物清運與市容維護 — 廢棄物清運與市容維護	業務計畫及工作計畫 名稱與編號	71133001501 廢棄物清運與市容維護-廢棄物清運與市容維護	承辦 單位	環境清潔管理科、職業安全管理科、資源循環管理科	預算 金額	662,418,000元	廢棄物清運與市容維護 — 廢棄物清運與市容維護
歲出計畫說明	<p>一、計畫內容： 1.廢棄物清運與市容維護：(1)執行垃圾收集清運；大型廢棄物之收集清運；道路、高架橋、車行地下道等之清掃維護；清理側溝、明溝等；查報及清除違規小廣告等；執行廢車查報等；辦理區隊勤務、人力規劃管理；督促巡查人員對造成環境汙染者加強勸導及取締。(2)辦理員工在職教育訓練、模範職工表揚、促進員工健康之臨場服務及環保清潔車輛之維修保養業務。2.公廁管理：目前列管座數為7,778座，由政府相關單位配合及管理，創造優質如廁空間，提升優質生活。另配合本府各項活動協助支援設置流動廁所，並租予民眾或團體舉辦活動使用。</p> <p>二、預期成果： 1.廢棄物清運與市容維護：(1)確能做到垃圾即時清運；提供一般家戶大型廢棄物免費清除服務；確能做到每日清掃街道，維護環境清潔；維持本市排水溝渠排水順暢；清除本市內任意張貼之違規小廣告；落實廢車查報移置工作，提升生活環境品質，維護市容觀瞻及整潔。(2)增進同仁職業安全衛生知能、預防職業傷病並促進職工身心健康，另提高車輛機具堪用比例，增進勤務執行效率。2.公廁管理：持續輔導提升公廁如廁品質，確實督促加強公廁清潔及設備維修，改善環境衛生。</p>						
分支計畫及用途別科目		單位	數量	單價	預算數	說 明	
合計					662,418,000	較上年度預算數0元，增加662,418,000元。	
01廢棄物清運與市容維護					638,215,000	較上年度預算數0元，增加638,215,000元。	
2000 業務費					306,055,000		
2003 教育訓練費					294,000		
		人、次	4x1	10,000	40,000	安全衛生管理師訓練費。	
		人、次	20x1	2,500	50,000	急救人員訓練費。	
		年	1	41,000	41,000	主管人員安全衛生訓練費。	
		次	10	10,500	105,000	新進人員、在職職工及安全衛生管理人員教育訓練研習費。	
		人、次	3x1	6,000	18,000	危險特殊機具操作人員訓練費。	
		人、次	4x1	10,000	40,000	安全衛生管理員訓練費。	
2006 水電費					5,113,788		
		年	1	1,179,362	1,179,362	區隊辦公廳分攤水費。	
		年	1	3,934,426	3,934,426	區隊辦公廳分攤電費。	

臺北市政府環境保護局

歲出計畫說明提要與各項費用明細表

中華民國110年度

單位：新臺幣元

分支計畫及用途別科目	單位	數量	單價	預算數	說明
2012 土地租金	年	1	201,102	370,631	萬華區清潔隊租用鐵路局管理華翠大橋橋孔下土地租金。
	年	1	169,529	169,529	
2021 其他業務租金	次	13	4,800	6,721,860	職工教育訓練場地使用費。
	式	1	986,580	986,580	自動體外心臟電擊器去顫器(AED)租賃費(含保固)。
	臺、月	788×12	300	2,836,800	車用GPS衛星定位器租賃費。
	座、月	26×12	6,300	1,965,600	臨時廁所租金。
	月	12	32,340	388,080	六張犁分隊部租用市立聯合醫院松德院區經管六合市場大樓六樓房屋租金。
	年	1	300,000	300,000	本市清潔勤務及天然災害復舊、演習及文山區老泉里成型溝豪大雨等所需租用車輛、機具支援清運廢棄物。
	年	1	182,400	182,400	僱車費。
2024 稅捐及規費	年	1	198,030	6,118,562	公務車輛牌照稅(詳公務車輛明細表)。
	年	1	1,029	1,029	東湖分隊(內湖區康樂街150號4樓之1,康樂合署辦公大樓)地下層房屋稅,依非住家非營業用稅率2%課徵房屋稅,合計1,029元(新增): 1.地下3層109年房屋現值15,800元/平方公尺*6平方公尺*2%*(0.176)*1.15=383.8元。 2.地下2層109年房屋現值14,500元/平方公尺*5.5平方公尺*2%*(0.176)*1.15=322.8元。 3.地下1層109年房屋現值14,500元/平方公尺*5.5平方公

廢棄物清運與市容維護—廢棄物清運與市容維護

廢棄物清運與市容維護—廢棄物清運與市容維護

臺北市政府環境保護局

歲出計畫說明提要與各項費用明細表

中華民國110年度

單位：新臺幣元

分支計畫及用途別科目	單位	數量	單價	預算數	說明	
廢棄物清運與市容維護 — 廢棄物清運與市容維護	年	1	3,809	3,809	尺*2%*(0.176)*1.15=322.8元。 信義區雅祥段3小段448地號土地提供Gogoro設置電池交換站(4平方公尺)之地價稅(新增)：依109年公告地價82,800(元/平方公尺)*面積4平方公尺*1%*1.15=3,809元。	
	年	1	4,890,990	4,890,990	公務車輛燃料使用費(詳公務車輛明細表)。	
	年	1	886,050	886,050	公務車輛檢驗費(詳公務車輛明細表)。	
	年	1	138,654	138,654	行車紀錄器檢驗費。	
	2027 保險費	年	1	7,236,988	7,236,988	公務車輛保險費(詳公務車輛明細表)。
		人、年	4876x1	500	2,438,000	各類災害發生期間救災人員投保意外保險費。
		臺、年	22x1	4,000	88,000	小型掃街機具保險費。
2036 按日按件計資酬金	輛、年	17x1	5,600	95,200	挖土機、裝料機保險費。	
	輛、年	6x1	5,600	33,600	鏟裝機保險費。	
	2036 按日按件計資酬金			2,613,000		
	人次	10	2,500	25,000	職工年度健康檢查招標評選之委員出席費。	
	人次	30	2,500	75,000	採購評選委員會學者專家出席費(審查費)。	
2039 委辦費	節	18	2,000	36,000	職業安全衛生職工講習外聘講師鐘點費。	
	節	29	1,000	29,000	職安訓練講習各項課程內聘講師鐘點費。	
	月、次	12x17	12,000	2,448,000	醫師臨場服務費。	
	2039 委辦費	年	1	89,381,200	89,381,200	委託民營廠商託修費(以分案方式辦理)。
	式	1	600,000	600,000	山區邊坡廢棄物清除,本案為針對地勢陡峭不易清除者編列委外清除費用。	

臺北市政府環境保護局

歲出計畫說明提要與各項費用明細表

中華民國110年度

單位：新臺幣元

分支計畫及用途別科目	單位	數量	單價	預算數	說明
2045 國內組織會費	式	1	760,000	760,000	捷運大橋頭及行天宮地下道清潔委辦費。
				5,000	
2051 物品	人、次	5×1	1,000	5,000	本局約僱護理人員參加公會之常年會費。
	公升	17,000	47	799,000	清潔劑。
	人、件	6001×2	270	3,240,540	隊員、駕駛、市民臨時工、短期就業人員、技工、公廁臨時工工作反光衣。
	人、個	5946×2	125	1,486,500	駕駛、隊員、市民臨時工、短期就業人員、技工、公廁臨時工工作帽。
	人、月、個	6219×12×21	3.48	5,453,814	職員、駕駛、隊員、市民臨時工、短期就業人員、技工、公廁臨時工口罩。
	人、月、雙	1252×12×6	12	1,081,728	家戶垃圾清運隊員、資收隊及公廁隊隊員、技工、資收隊臨時工掌心防滑手套。
	人、月、雙	3833×12×5	12	2,759,760	隊員、市民臨時工、短期就業人員、公廁隊駕駛掌心防滑手套。
	人、月、雙	906×12×3	12	391,392	駕駛掌心防滑手套。
	人、月、雙	113×12×2	12	32,544	廢棄物處理場隊員、技工、駕駛掌心防滑手套。
	式	1	96,000	96,000	垃圾車及作業車輛用毛刷。
	支	1,477	200	295,400	交通指揮棒。
	式	1	228,000	228,000	垃圾清運回收宣導製作。
	個	1,400	205	287,000	安全用三角錐。
	人、月、雙	1153×12×1	70	968,520	家戶垃圾清運隊員長統手套。
人、雙	437×24	70	734,160	溝渠清疏隊員長統手套。	
輛	1,257	670	842,190	作業車輛急救藥箱（3年1編）（新增）。	

廢棄物清運與市容維護—廢棄物清運與市容維護

廢棄物清運與市容維護—廢棄物清運與市容維護

臺北市政府環境保護局

歲出計畫說明提要與各項費用明細表

中華民國110年度

單位：新臺幣元

分支計畫及用途別科目	單位	數量	單價	預算數	說明
廢棄物清運與市容維護—廢棄物清運與市容維護	式	1	921,900	921,900	隊員防割耐磨手套。
	人、雙	4765x1	950	4,526,750	職員、隊員、駕駛、技工、臨時工安全鞋（2年1編）（新增）。
	式	1	360,000	360,000	垃圾清運及撿拾用警示裝置相關設備。
	人、個	461x1	240	110,640	駕駛、隊員、技工工作安全帽。
	式	1	99,000	99,000	卡車用帆布蓋、尼龍網狀蓋等。
	式	1	10,700,000	10,700,000	清潔袋。
	人、個	2949x1	240	707,760	隊員、市民臨時工、短期就業人員、技工反光斗笠組。
	人	2,766	200	553,200	隊員、市民臨時工、短期就業人員清掃用畚斗。
	季	4	258,350	1,033,400	清洗人行、車行地下道、高架橋、隔音牆、清洗及防貼小廣告、塗鴉等用具。
	式	1	97,500	97,500	慢字旗面、旗面桿座汰換。
	式	1	96,000	96,000	口香糖清洗及道路油污清除、消毒等耗材。
	支	298,878	22	6,575,316	隊員、市民臨時工、短期就業人員清掃用無柄竹帚。
	支	2,829	25	70,725	隊員、市民臨時工、短期就業人員清掃用長柄。
	支	2,766	22	60,852	隊員、市民臨時工、短期就業人員清掃用短柄。
	條	17,448	25	436,200	市民臨時工、短期就業人員毛巾。
	人、個	1454x12	7.2	125,626	市民臨時工、短期就業人員肥皂。
	式	1	928,565	928,565	裝溝泥用尼龍袋（編織袋）。
	套、人	2x167	890	297,260	清理箱涵、涵管暨區隊查溝人員護胸連身雨衣褲鞋。

臺北市政府環境保護局

歲出計畫說明提要與各項費用明細表

中華民國110年度

單位：新臺幣元

分支計畫及用途別科目	單位	數量	單價	預算數	說明
廢棄物清運與市容維護—廢棄物清運與市容維護	人、雙	102×1	870	88,740	清理箱涵、涵管用長及大腿雨鞋。
	人、雙	120×3	160	57,600	清理箱涵、涵管用長及手臂橡膠手套。
	人、個	60×1	70	4,200	清理箱涵、涵管用護目鏡。
	式	1	938,000	938,000	清理溝渠工具及耗材費。
	組	20	1,500	30,000	清理箱涵、涵管用梯。
	年	1	511,990	511,990	指揮棒、手電筒及攝影器材等電池。
	年	1	288,500	288,500	滅火器及滅火器換藥費。
	式	1	97,920	97,920	反光貼紙。
	式	1	91,000	91,000	汰換反光警示帶、警示標語。
	年	1	210,000	210,000	傳真機碳粉匣、感熱紙等耗材（含勤務中心）。
	式	1	270,000	270,000	照明器具及緊急逃生避難燈具等更換耗材費。
	年	1	150,000	150,000	環保車用尿素。
	式	1	98,160	98,160	車用防潑水劑及防霧劑（新增）。
	組	1,678	760	1,275,280	護腰護具。
	臺、月、公升	2×12×28	24.1	16,195	抽水機汽油費。
	臺、月、公升	45×12×12	24.1	156,168	割草機及吹葉機汽油費。
	臺、月、公升	16×12×360	20.5	1,416,960	小型掃街機具柴油費。
臺、月、公升	4×12×27	24.1	31,234	發電機汽油費。	
臺、月、公升	4×12×28	24.1	32,390	通風設備汽油費。	
輛、年、公	4×1×3000	20.5	246,000	鏟裝機柴油費。	

臺北市政府環境保護局

歲出計畫說明提要與各項費用明細表

中華民國110年度

單位：新臺幣元

分支計畫及用途別科目	單位	數量	單價	預算數	說明
廢棄物清運與市容維護—廢棄物清運與市容維護	升				
	輛、年、公升	14×1×2380	20.5	683,060	裝料機柴油費。
	輛、年、公升	3×1×3825	20.5	235,238	挖土機柴油費。
	年	1	63,526,389	63,526,389	公務車輛油料費（詳公務車輛明細表）。
	臺	400	6,500	2,600,000	汰換掃路手推車。
	臺	3	7,000	21,000	汰換區隊、分隊部傳真機。
	臺	4	9,000	36,000	汰換及新購除草機。
	張	326	400	130,400	汰換及新購塑鋼摺合椅（新增）。
	張	37	1,700	62,900	汰換及新購區隊、分隊部辦公迴轉椅。
	輛	100	6,500	650,000	汰換垃圾子車100輛（新增）。
	臺	7	6,500	45,500	汰換及新購電熱水器（新增）。
	臺	3	5,500	16,500	新購電視32吋液晶（附視訊盒）。
	臺	1	9,000	9,000	汰換相機（新增）。
	臺	4	4,300	17,200	汰換瓦斯爐。
	個	116	4,610	534,760	汰換及新購置物櫃。
	張	4	5,000	20,000	汰換及新購主管人員辦公桌（新增）。
	張	26	4,900	127,400	汰換及新購非主管人員辦公桌。
	臺	4	9,543	38,172	新購洗衣機。
	2054 一般事務費				54,296,802
	年	1	23,280	23,280	工作人員逾時誤餐餐盒費用。
	年	1	63,149	63,149	印製各種報表、職工工作手冊、訓練教材講義、文具紙張、用品等。

廢棄物清運與市容維護—廢棄物清運與市容維護

臺北市政府環境保護局

歲出計畫說明提要與各項費用明細表

中華民國110年度

單位：新臺幣元

分支計畫及用途別科目	單位	數量	單價	預算數	說明
廢棄物清運與市容維護—廢棄物清運與市容維護	年	1	330,000	330,000	職工訓練逾時誤餐餐盒費用。
	次	1	243,000	243,000	51勞動節模範職工表揚大會。
	次	2	45,000	90,000	舉辦環境保護研習費用。
	次	2	7,200	14,400	防止職業災害安全衛生宣導訓練費。
	季、次	4x1	56,125	224,500	工作暨作業安全評比。
	年	1	7,040	7,040	辦理宣導人員、職工作業安全衛生督導人員檢查逾時誤餐餐盒費用。
	年	1	12,981,278	12,981,278	健康檢查費。
	年	1	650,000	650,000	作業車輛行車紀錄紙。
	年	1	330,095	330,095	文件印刷與貼紙等印製費。
	坪、月	3151x12	30	1,134,360	區隊辦公廳分攤清潔維持費。
	式	1	746,000	746,000	辦理清潔維護等相關宣導費。
	式	1	90,000	90,000	分隊整建工程用地申請建照可行性調查。
	月	12	20,000	240,000	etag高速公路通行費。
	人、年	4434x1	720	3,192,480	駕駛、隊員、工友業務處理費。
	套、人	1x4444	1,450	6,443,800	隊員、駕駛、市民臨時工、公廁臨時工、技工夏季環境清潔工作服（短袖上衣、長褲等）。
	套、人	1x4444	2,150	9,554,600	隊員、駕駛、市民臨時工、公廁臨時工、技工冬季環境清潔工作服（長袖上衣、長褲、外套等）。
人	4,151	1,500	6,226,500	春節除夕實際出勤人員慰勞品。	
人	4,144	500	2,072,000	中秋節實際出勤人員慰勞品。	

臺北市政府環境保護局

歲出計畫說明提要與各項費用明細表

中華民國110年度

單位：新臺幣元

分支計畫及用途別科目	單位	數量	單價	預算數	說明
廢棄物清運與市容維護—廢棄物清運與市容維護	人	4,144	500	2,072,000	端午節實際出勤人員慰勞品。
	年	1	481,120	481,120	逾時誤餐餐盒費用。
	人、年	4766x1	1,200	5,719,200	環境噴藥人員、駕駛、隊員、技工、工友、公廁臨時工特別宣慰費。
	人、年	1140x1	1,200	1,368,000	市民臨時工慶生會及特別宣慰費。
	2063 房屋建築養護費			5,646,090	
	年	1	5,646,090	5,646,090	本局各分隊、停車場、洗車場房舍場所新繕及維修（含油漆、設施、綠美化、檢驗維護費等）。
	2066 車輛及辦公器具養護費			27,540	
	年	1	27,540	27,540	公務車輛養護費（詳公務車輛明細表）。
	2069 設施及機械設備養護費			2,891,274	
	年	1	285,750	285,750	應勤機具及手推車等耗材維護費。
	臺	1,558	150	233,700	垃圾子車保養維護費。
	組	3,000	150	450,000	清潔箱保養及耗材等維護費。
	臺、次	20x1	4,650	93,000	四合一氣體偵測器校正費。
	臺	20	8,900	178,000	四合一氣體偵測器維修費。
式	1	137,387	137,387	機械設備保養維護費。	
年	1	129,100	129,100	重機具年度安檢費。	
年	1	200,000	200,000	攝影器材維護費。	
年	1	803,337	803,337	區隊、分隊電梯保養、電機房保養及各項設備設施、化糞池、地板清潔打蠟等清理維護費。	
年	1	30,000	30,000	區、分隊身心障礙者職務再設計維護費。	

臺北市政府環境保護局

歲出計畫說明提要與各項費用明細表

中華民國110年度

單位：新臺幣元

分支計畫及用途別科目	單位	數量	單價	預算數	說明
2072 國內旅費	臺、年	39x1	9,000	351,000	飲水機維護費。
				86,800	
2084 短程車資	人、天	8x1	1,550	12,400	赴外縣市考察觀摩及研習出差費。
	人、天	48	1,550	74,400	市外出差旅費。
4000 獎補助費				75,567	
	年	1	3,600	3,600	處理夜間車輛肇事短程車資。
4030 對特種基金之補助	年	1	71,967	71,967	辦理垃圾清運業務短程車資。
				332,160,000	
4040 對國內團體之捐助	年	1	30,425,688	30,425,688	補助一般廢棄物清除處理基金汰換垃圾車（資本支出）。
	次	2	60,000	120,000	補助本局企業工會辦理職工生活、法律、健康管理教育訓練費。
4065 社會福利津貼及濟助				293,041,064	
	年	1	98,496,000	98,496,000	市民臨時工清潔獎金（每人每月最高8,000元）。
4080 損失及賠償	年	1	39,952,727	39,952,727	市民臨時工保險費。
	年	1	20,520,000	20,520,000	市民臨時工春節慰問金（每人最高20,000元）。
4080 損失及賠償	年	1	23,477,769	23,477,769	市民臨時工工作金（每月到工超過22天之3日工作金）。
	式	1	110,524,568	110,524,568	短期就業人員薪資、保險費、春節慰問金、慶生禮券、清潔獎金、全勤獎金。
4080 損失及賠償	式	1	70,000	70,000	區、分隊身心障礙者職務再設計補助分攤費。
	式	1	8,572,936	8,572,936	勞工保險給付損失補償。

廢棄物清運與市容維護—廢棄物清運與市容維護

廢棄物清運與市容維護—廢棄物清運與市容維護

臺北市政府環境保護局

歲出計畫說明提要與各項費用明細表

中華民國110年度

單位：新臺幣元

分支計畫及用途別科目	單位	數量	單價	預算數	說明
	式	1	312	312	配合預算編列至千元，增列進位數312元。
02公廁管理				24,203,000	較上年度預算數0元，增加24,203,000元。
2000 業務費				24,203,000	
2012 土地租金				108,881	
	座、年	1x1	96,635	96,635	萬華4號公廁土地租金（公告地價*30.12平方公尺*8%）。
	年	1	3,375	3,375	山區供水管線土地租金（公告地價*37.5平方公尺*5%）。
	年	1	8,871	8,871	信義一般2號、信義公園3號公廁及用水中繼站用地土地租金（信義一般2號公廁：公告地價\$1,300x38.69平方公尺x5%x60%、信義公園3號公廁：公告地價\$1,300x30.00平方公尺x5%x60%、用水中繼站：公告地價\$1,200x172.00平方公尺x5%x60%）。
2021 其他業務租金				2,319,360	
	輛、月	3x12	1,358	48,888	汽車停車場租金（新增）。
	輛、月	1x12	206	2,472	機車停車場租金（新增）。
	座、月	30x12	6,300	2,268,000	臨時廁所租金。
2024 稅捐及規費				224,526	
	年	1	75,810	75,810	公務車輛牌照稅（詳公務車輛明細表）。
	公噸	900	83.5	75,150	流動公廁水肥投入使用費。
	年	1	65,466	65,466	公務車輛燃料使用費（詳公務車輛明細表）。
	年	1	8,100	8,100	公務車輛檢驗費（詳公務車輛明細表）。
2027 保險費				117,824	
	年	1	38,974	38,974	公務車輛保險費（詳公務車輛明細表）。
	式	1	10,000	10,000	流動廁所投保公共意外險。

廢棄物清運與市容維護—廢棄物清運與市容維護

廢棄物清運與市容維護—廢棄物清運與市容維護

臺北市政府環境保護局

歲出計畫說明提要與各項費用明細表

中華民國110年度

單位：新臺幣元

分支計畫及用途別科目	單位	數量	單價	預算數	說明
2033 臨時人員酬金	式	1	68,850	68,850	公共廁所投保公共意外險(新增)。
				9,373,218	
	年	1	1,688,000	1,688,000	公廁臨時工清潔獎金。
	人、小時	18×120	120	259,200	公廁臨時工加班費。
	年	1	5,638,935	5,638,935	公廁臨時工薪津。
	年	1	1,191,625	1,191,625	公廁臨時工勞、健保費。
2036 按日按件計資酬金	年	1	534,978	534,978	提撥公廁臨時工退休準備金。
	人、小時	18×28	120	60,480	公廁臨時工專案期間加班費。
				45,000	
2051 物品	人次	18	2,500	45,000	公廁評鑑計畫複評委員出席費。
				1,594,499	
2054 一般事務費	批	1	370,800	370,800	公流廁用清潔用品及工具。
	間、年	158×1	5,059	799,322	公廁用捲筒式衛生紙。
	支	12	765	9,180	飲水機濾芯更換。
	年	1	6,600	6,600	辦公廳舍、工具間、拖車式流動廁所、停車場及公務車滅火器換藥及更新。
	人、雙	18×12	35	7,560	公廁臨時工橡膠手套。
	年	1	401,037	401,037	公務車輛油料費(詳公務車輛明細表)。
2054 一般事務費				7,887,752	
	年	1	205,317	205,317	公廁業務用表單、貼紙及文具用品等費用。
	人、年	18×1	480	8,640	公廁臨時工業務處理費。
	人、年	45×1	720	32,400	駕駛、隊員、技工業務處理費。
	式	1	250,000	250,000	辦理公廁評鑑實施計畫(含頒獎舞臺搭建、音響燈光、宣導品、問卷、獎狀紙及框、獎品及獎座等)。

廢棄物清運與市容維護—廢棄物清運與市容維護

廢棄物清運與市容維護—廢棄物清運與市容維護

臺北市政府環境保護局

歲出計畫說明提要與各項費用明細表

中華民國110年度

單位：新臺幣元

分支計畫及用途別科目	單位	數量	單價	預算數	說明
廢棄物清運與市容維護—廢棄物清運與市容維護	座、月	56×12	10,000	6,720,000	公廁清潔外包費。
	座、年	81×1	4,000	324,000	公廁化糞池污物清理外包費。
	年	1	62,400	62,400	公廁檢查及稽查人員逾時誤餐餐盒費用。
	年	1	18,480	18,480	職員逾時誤餐餐盒費用。
	坪、月	300.13×12	74	266,515	隊部辦公廳分攤管理維護費（新增）。
	2066 車輛及辦公器具養護費			1,620	
	年	1	1,620	1,620	公務車輛養護費（詳公務車輛明細表）。
	2069 設施及機械設備養護費			2,456,600	
	年	1	395,000	395,000	公廁管理用水電設備相關維修。
	年	1	10,000	10,000	身心障礙者職務再設計維護費。
	年	1	1,701,600	1,701,600	公廁維護修繕。
	臺	10	35,000	350,000	流動公廁保養修理費。
2072 國內旅費				12,400	
	人、天	8×1	1,550	12,400	市外出差旅費。
2084 短程車資				61,320	
	年	1	61,320	61,320	辦理公廁管理業務短程車資。

臺北市政府環境保護局

歲出計畫說明提要與各項費用明細表

中華民國110年度

單位：新臺幣元

廢棄物清運與市容維護—廢棄物處理	業務計畫及工作計畫名稱與編號	71133001502 廢棄物清運與市容維護-廢棄物處理	承辦單位	廢棄物處理管理科、廢棄物處理場、資源循環管理科	預算金額	327,852,000元	廢棄物清運與市容維護—廢棄物處理
	歲出計畫說明	<p>一、計畫內容： 1.廢棄物處理業務管理：以垃圾處理多元化為目標，確實執行事業廢棄物管制措施，達到保護環境之目標。2.廢棄物處理場業務：加強執行廢棄物再利用工作成效，確實達到廢棄物妥善處理及資源回收目標，妥善管理維護復育園區及回饋設施，以提升服務品質。3.資源循環業務：辦理資源回收垃圾減量，及加強資源回收觀念宣導，並辦理垃圾費隨袋徵收及專用垃圾袋（含環保兩用袋）業務推廣。</p> <p>二、預期成果： 1.廢棄物處理業務管理：有效處理本市一般廢棄物及管制事業廢棄物貯存、清除、處理，以達事業廢棄物回收再利用及減量化目標。2.廢棄物處理場業務：結合當地民意之督導，確實嚴格執行廢棄物再利用工作，防治公害，維護景觀，並有效執行復育園區綠美化及環境維護管理，以提供民眾良好休憩之環境。3.資源循環業務：推展垃圾費隨袋徵收制度，培養民眾資源回收之環保觀念，達成資源回收、垃圾減量。</p>					
分支計畫及用途別科目		單位	數量	單價	預算數	說明	
合計					327,852,000	較上年度預算數0元，增加327,852,000元。	
01廢棄物處理業務管理					112,906,000	較上年度預算數0元，增加112,906,000元。	
2000 業務費					112,906,000		
2012 土地租金		年	1	33,017,485	33,017,485	內湖垃圾山復育用地租金（32,984.5平方公尺*14,300元/平方公尺*7%）。	
2024 稅捐及規費		年	1	11,230	11,230	公務車輛牌照稅（詳公務車輛明細表）。	
		年	1	6,180	6,180	公務車輛燃料使用費（詳公務車輛明細表）。	
2027 保險費		年	1	2,915	2,915	公務車輛保險費（詳公務車輛明細表）。	
2036 按日按件計資酬金		人次	120	2,500	300,000	委員會委員、學者、專家出席各項垃圾處理業務等專案	

臺北市政府環境保護局

歲出計畫說明提要與各項費用明細表

中華民國110年度

單位：新臺幣元

分支計畫及用途別科目	單位	數量	單價	預算數	說明
2039 委辦費				79,288,000	會議出席費等。
	式	1	68,538,000	68,538,000	委外辦理垃圾焚化後底渣再利用處理（本計畫所需經費228,460,000元，單位預算編列68,538,000元，附屬單位預算編列159,922,000元，以分案方式辦理）。
	式	1	6,950,000	6,950,000	有機廢棄物委外再利用處理（本計畫所需經費17,375,000元，單位預算編列6,950,000元，附屬單位預算編列10,425,000元，以分案方式辦理）。
2051 物品	式	1	3,800,000	3,800,000	委外第三方辦理垃圾焚化底渣處理及再利用查核推廣。
	月	12	785	9,420	文具紙張、用品等。
	人	5	540	2,700	有害廢棄物檢查人員用耐酸鹼手套、口罩（防毒口罩、N95口罩）。
2054 一般事務費	年	1	40,199	40,199	公務車輛油料費（詳公務車輛明細表）。
	年	1	37,848	37,848	辦理垃圾處理事務費。
	年	1	8,800	8,800	垃圾處理業務人員逾時誤餐餐盒費用。
	式	1	65,263	65,263	辦理事業廢棄物管理事務費。
	年	1	17,500	17,500	執行有害廢棄物稽查人員健康檢查費。
	年	1	7,200	7,200	事業廢棄物管制人員逾時誤餐餐盒費用。
	年	1	7,200	7,200	事業廢棄物管制人員逾時誤餐餐盒費用。
2072 國內旅費	人、天	48x1	1,550	83,700	
	人、天	48x1	1,550	74,400	市外出差旅費。
	人、天	6x1	1,550	9,300	稽查本市所轄甲級清除機構位於外縣市有害廢棄物貯存場人員暨參加外縣市研討、

廢棄物清運與市容維護—廢棄物處理

廢棄物清運與市容維護—廢棄物處理

臺北市政府環境保護局

歲出計畫說明提要與各項費用明細表

中華民國110年度

單位：新臺幣元

分支計畫及用途別科目	單位	數量	單價	預算數	說明		
廢棄物清運與市容維護 — 廢棄物處理	2084 短程車資	年	1	7,560	7,560	講習及業務檢討等旅費。	
	02廢棄物處理場業務				7,560	垃圾處理業務人員短程車資。	
	2000 業務費			53,127,000	53,127,000	較上年度預算數0元，增加53,127,000元。	
	2003 教育訓練費	人、次	8×1	5,000	40,000	40,000	專業人員訓練費。
	2012 土地租金	年	1	29,106	2,191,881	29,106	停車空間用地租金（面積577.5平方公尺，公告地價1,200元／平方公尺，年租金率0.042，577.5*1,200*0.042=29,106元）。
		年	1	2,162,775	2,162,775	福德坑掩埋場用地租金（10,735.83平方公尺*1,200元／平方公尺*8%+ 15,724.1平方公尺*1,200元／平方公尺*6%=2,162,775元）。	
	2021 其他業務租金	座、月	13×12	6,300	982,800	982,800	租用13座臨時廁所租金。
	2024 稅捐及規費	年	1	89,920	7,352,792	89,920	公務車輛牌照稅（詳公務車輛明細表）。
		年	1	606	606	606	南港區大豐段三小段385及805地號土地地價稅。
		年	1	1,898	1,898	1,898	文山區富德段二小段644及679地號土地地價稅。
		立方公尺	1,419,580	5	7,097,900	7,097,900	污水廠及谷底箱涵低污染湧水納入衛生下水道處理費。
		年	1	147,018	147,018	147,018	公務車輛燃料使用費（詳公務車輛明細表）。
		年	1	15,450	15,450	15,450	公務車輛檢驗費（詳公務車輛明細表）。
2027 保險費				311,544	311,544		

臺北市政府環境保護局

歲出計畫說明提要與各項費用明細表

中華民國110年度

單位：新臺幣元

分支計畫及用途別科目	單位	數量	單價	預算數	說明	
廢棄物清運與市容維護—廢棄物處理	年	1	106,544	106,544	公務車輛保險費（詳公務車輛明細表）。	
	年	1	61,000	61,000	回饋設施室內籃球場、共融式遊戲場及滑草場公共意外險及火險保險費。	
	式	1	60,000	60,000	山豬窟游泳池館保險費。	
	輛、年	15x1	5,600	84,000	重機械保險費。	
	2036 按日按件計資酬金	人、次	5x2	2,500	25,000	山豬窟游泳池委辦及山豬窟環境品質監測計畫服務建議書評選會之委員出席費。
	2039 委辦費			27,506,680		
	年	1	8,400,680	8,400,680	山豬窟游泳池勞務委託操作管理。	
	式	1	2,352,000	2,352,000	委外辦理營建混合廢棄物再利用處理（本計畫所需經費3,920,000元，單位預算編列2,352,000元，附屬單位預算編列1,568,000元）。再利用處理費2,060元／噸。	
	年	1	8,370,000	8,370,000	委外辦理山豬窟垃圾衛生掩埋場環境品質監測分析計畫。	
	式	1	2,766,000	2,766,000	委外辦理溝泥溝土再利用處理（本計畫所需經費4,610,000元，單位預算編列2,766,000元，附屬單位預算編列1,844,000元），明細如下：溝泥溝土再利用處理費800元／噸，預計處理5,762.5噸。	
2051 物品	式	1	998,000	998,000	委外辦理內湖復育園區草皮修剪及環境維護業務。	
	式	1	660,000	660,000	委外辦理內湖復育園區草花更換業務。	
	式	1	3,960,000	3,960,000	委外辦理福德坑、山水綠復育園區除草業務（新增）。	
	年	1	9,285	9,285	文具紙張、用品等。	

臺北市政府環境保護局

歲出計畫說明提要與各項費用明細表

中華民國110年度

單位：新臺幣元

分支計畫及用途別科目	單位	數量	單價	預算數	說明
廢棄物清運與市容維護－廢棄物處理	月	12	2,500	30,000	異味去除相關費用。
	年	1	356,400	356,400	污水處理用藥。
	月	12	2,000	24,000	污水廠實驗室檢驗材料費。
	季	4	7,500	30,000	地磅事務機器用耗材、報表紙、色帶等。
	年	1	15,000	15,000	污水廠機電設備耗材。
	人、雙	30x1	950	28,500	現場工作人員安全防穿刺雨鞋。
	人、雙	10x1	300	3,000	污水處理廠用手套。
	年	1	38,000	38,000	場區道路指示標誌及器材補充。
	年	1	18,850	18,850	重機械駕駛安全護目鏡、手套及維修手工具。
	年	1	245,000	245,000	堆肥及再生土相關費用。
	年	1	80,000	80,000	污水廠用活性碳。
	年	1	60,000	60,000	園區維護用手工具及清潔用消耗品。
	年	1	196,000	196,000	園區地被水土保持用植栽、草籽。
	年	1	140,000	140,000	園區灌木補植。
	年	1	148,000	148,000	園區告示牌、花木標示牌。
	式	1	413,274	413,274	園區喬木病蟲害防治用藥。
	年	1	27,770	27,770	場區消毒作業人員防護用具等。
	年	1	61,500	61,500	消防滅火器及換藥費。
	臺、月、公升	3x12x40	20.5	29,520	緊急發電機柴油費。
	臺、月、公升	4x12x5	24.1	5,784	發電機汽油費。
臺、月、公升	3x4x11	24.1	3,181	背負式噴霧器汽油費。	
年	1	440,828	440,828	重機械保養修護用潤滑油脂。	

臺北市政府環境保護局

歲出計畫說明提要與各項費用明細表

中華民國110年度

單位：新臺幣元

分支計畫及用途別科目	單位	數量	單價	預算數	說明
廢棄物清運與市容維護—廢棄物處理 2054 一般事務費	箱	6	1,760	10,560	污水廠機械設備用黃油（20支裝）。
	桶	4	15,500	62,000	污水廠機械設備用機油（200公升裝）。
	臺、月、公升	2×12×7	24.1	4,049	污水廠汽油抽水機汽油費。
	月、公升	12×5797	20.5	1,426,062	重機械柴油費。
	公升	99465.32	20.5	2,039,039	溫水游泳池鍋爐燃燒用柴油。
	年	1	838,845	838,845	公務車輛油料費（詳公務車輛明細表）。
				2,019,638	
	年	1	16,540	16,540	印製廢棄物處理業務各種表冊卡及卡車行車紀錄紙等。
	年	1	19,360	19,360	相機、攝影機儲存裝置及電池等費用。
	年	1	400,000	400,000	參觀人員、各項會議招待及敦親睦鄰等相關費用。
	人、年	113×1	720	81,360	駕駛、技工、隊員業務處理費。
	人、天	5×127	21	13,335	消毒人員營養劑。
	次	10	5,000	50,000	重機械吊拖車費。
	坪、月	628×12	15	113,040	辦公大樓清潔維持費。
	年	1	18,610	18,610	處理場場區作業安全標示牌。
	人、次	5×2	500	5,000	環境噴藥人員血液含毒檢驗費。
人、次	11×1	1,635	17,985	作業面工作人員血液及尿中重金屬檢驗費（2年1編）（新增）。	
年	1	17,280	17,280	職員工逾時誤餐餐盒費用。	
年	1	20,000	20,000	銷毀作業人員逾時誤餐餐盒費用。	

臺北市政府環境保護局

歲出計畫說明提要與各項費用明細表

中華民國110年度

單位：新臺幣元

分支計畫及用途別科目	單位	數量	單價	預算數	說明
2063 房屋建築養護費	人、月	2×12	45,922	1,102,128	保全業務費用。
	年	1	120,000	120,000	山豬窟游泳池館智慧建築標章續用作業費（新增）。
	年	1	25,000	25,000	etag高速公路通行費。
				267,630	
	棟、年	21×1	4,510	94,710	山豬窟場區鋼筋混凝土辦公房舍21棟計2,590坪，其中8坪1棟、14坪1棟、19坪1棟、21坪1棟、27坪1棟、38坪2棟、41坪2棟、45坪1棟、46坪1棟、47坪1棟、57坪1棟、75坪1棟、90坪1棟、108坪1棟、174坪1棟、302坪1棟、365坪1棟、406坪1棟、628坪1棟，按30坪以內年列4,510元。
	坪、年	1000×1	110	110,000	前項超過30坪部分，每增加1坪增列110元，共2,021坪，本年度僅編列1,000坪。
	棟、年	2×1	4,510	9,020	福德坑場區鋼筋混凝土辦公房舍2棟550坪，按每棟30坪以內年列4,510元。
2066 車輛及辦公器具養護費	坪、年	490×1	110	53,900	前項超過30坪部分，每增加1坪，增列110元，共1,040坪，本年度僅編列490坪。
	年	1	3,240	3,240	公務車輛養護費（詳公務車輛明細表）。
2069 設施及機械設備養護費				5,622,748	
	年	1	285,000	285,000	場區護欄、道路、排水設施及其他相關設施維護費。
	臺、次	2×2	26,000	104,000	地磅及輻射偵測器定期檢定費。
	臺、年	2×1	92,665	185,330	地磅及輻射偵測器維護費。
	年	1	567,175	567,175	照明及水電設備維護費。
	年	1	90,000	90,000	自來水及污水管線閥類維護費。
	年	1	34,750	34,750	緊急發電機維護費。

廢棄物清運與市容維護—廢棄物處理

廢棄物清運與市容維護—廢棄物處理

臺北市政府環境保護局

歲出計畫說明提要與各項費用明細表

中華民國110年度

單位：新臺幣元

分支計畫及用途別科目	單位	數量	單價	預算數	說明
廢棄物清運與市容維護—廢棄物處理	年	1	32,500	32,500	污水廠照明設備維護費。
	年	1	338,400	338,400	污水處理各項泵浦等維護費。
	年	1	441,000	441,000	污水處理各項機械、電力、管線等維護費。
	年	1	50,000	50,000	污水廠及周遭淤砂清理維護費。
	年	1	77,000	77,000	污水廠吊車軌道維修及檢定費。
	年	1	23,400	23,400	污水廠實驗儀器及設備修護費。
	年	1	1,526,000	1,526,000	重機械養護費。
	年	1	135,000	135,000	5噸堆肥廠機械設備維護費。
	年	1	138,933	138,933	場區空調系統、多媒體簡報室、事務機器、電信及內部網路系統等維護費。
	年	1	52,600	52,600	場區電動鐵捲門及圍籬等維護費。
	年	1	262,660	262,660	錄影監視設備維護費。
	年	1	480,000	480,000	山水綠生態公園相關設施維護費。
	年	1	450,000	450,000	山水綠生態公園道路停車場排水等設施及環保展示中心相關設施維護費。
	年	1	99,000	99,000	高壓電氣設備檢驗。
	年	1	250,000	250,000	山水綠共融式遊具維護費。
2072 國內旅費				18,600	
	人、天	12x1	1,550	18,600	市外出差旅費。
03資源循環業務				161,819,000	較上年度預算數0元，增加161,819,000元。
2000 業務費				161,819,000	
2024 稅捐及規費				284,300	
	年	1	22,460	22,460	公務車輛牌照稅（詳公務車輛明細表）。

臺北市政府環境保護局

歲出計畫說明提要與各項費用明細表

中華民國110年度

單位：新臺幣元

分支計畫及用途別科目	單位	數量	單價	預算數	說明
廢棄物清運與市容維護—廢棄物處理 2027 保險費	年	1	183,000	183,000	戶政規費（印製發放專用垃圾袋抵價券所在地行政里戶籍名冊資料之規費）。
	年	1	71,940	71,940	公務車輛燃料使用費（詳公務車輛明細表）。
	年	1	6,900	6,900	公務車輛檢驗執照費（詳公務車輛明細表）。
	年	1	54,788	54,788	公務車輛保險費（詳公務車輛明細表）。
	年	1	300,000	300,000	專用垃圾袋倉儲投保產險費用。
2036 按日按件計資酬金	輛、年	4×1	5,811	23,244	挖土機、裝料機、堆高機保險費。
	人次	10	2,500	25,000	專用垃圾袋相關業務之出席費等。
2039 委辦費				37,263,462	
	式	1	37,263,462	37,263,462	專用垃圾袋配送及代售費用。
2051 物品				588,840	
	年	1	98,184	98,184	隨袋徵收政策及資源回收相關公務用品費用。
	部、公升	2×99	24.1	4,772	小型汽油發電機汽油費。
	年	1	24,922	24,922	各項機械、設備用油與保養用油脂。
	輛、年、公升	3×1×683	20.5	42,005	堆高機2輛、裝料機1輛柴油費。
	輛、年、公升	1×1×1935.09	20.5	39,669	挖土機柴油費。
	年	1	379,288	379,288	公務車輛油料費（詳公務車輛明細表）。
2054 一般事務費				122,827,998	
	年	1	1,020,308	1,020,308	辦理隨袋徵收政策及資源回

臺北市政府環境保護局

歲出計畫說明提要與各項費用明細表

中華民國110年度

單位：新臺幣元

廢棄物清運與市容維護—廢棄物處理

廢棄物清運與市容維護—廢棄物處理

分支計畫及用途別科目	單位	數量	單價	預算數	說明
					收相關業務之印刷費（含抵價券、宣導品、報表、宣導單等）暨偽袋查察相關業務及雜支等。
	式	1	99,879,330	99,879,330	專用垃圾袋製作（含環保兩用袋）。
	式	1	21,570,700	21,570,700	專用垃圾袋防偽標籤製作（含環保兩用袋防偽標籤）。
	戶	51,900	5	259,500	補助里鄰長等發放專用垃圾袋抵價券之工作費（專用垃圾袋抵價券係補助垃圾焚化廠、衛生掩埋場所在地行政里啓用時所在地相鄰各里家戶之清理費）。
	人、年	64x1	720	46,080	駕駛、隊員、技工業務處理費。
	年	1	52,080	52,080	辦理隨袋徵收政策及資源回收業務逾時誤餐餐盒費用。
2066 車輛及辦公器具養護費				92,400	
	組、年	12x1	7,700	92,400	閉路監視器養護費。
2069 設施及機械設備養護費				309,368	
	組	4	70,000	280,000	40噸電子地磅每年維修、檢定、養護費用。
	年	1	13,368	13,368	回收隊辦公室、分類場、停車場等水電及器具維修保養及相關耗材。
	次、個、年	1x4x1	4,000	16,000	回收隊蓄水塔清洗。
2072 國內旅費				49,600	
	人、天	32x1	1,550	49,600	隨袋徵收政策暨資源回收相關業務差旅費。

臺北市政府環境保護局

歲出計畫說明提要與各項費用明細表

中華民國110年度

單位：新臺幣元

一般建築及設備—營建工程

一般建築及設備—營建工程

業務計畫及工作計畫名稱與編號	71133009002 一般建築及設備-營建工程	承辦單位	環境清潔管理科	預算金額	48,228,000元
歲出計畫說明	<p>一、計畫內容： 1.內湖康樂市場合署辦公大樓耐震補強工程2.廣慈博愛園區室內裝修工程3.臺北市萬華區福民社會住宅新建工程4.廣慈博愛園區新建工程委託技術服務費5.廣慈博愛園區新建工程工程費6.萬華區青年公共住宅二期統包工程7.信義區六張犁營區A、B街廓基地公共住宅新建工程8.臺北市內湖區舊宗段公共住宅新建工程9.臺北市中山區培英基地公共住宅新建工程10.北投永明區民活動中心結構補強工程11.臺北市政府消防局劍潭分隊重建工程12.萬華區行政中心附屬辦公處空調設備裝設暨監控工程13.臺北市萬華區西寧出租國宅暨合署辦公大樓外牆整修工程分攤款14.清理大排水溝工程15.中正仁愛分隊及士林社子分隊整修工程16.北投區關渡清潔隊圍牆及門扇整修工程17.臺北市北投區奇岩公共住宅統包工程參建單位經費調整款18.湖興市場大樓無障礙設施改善工程分攤款。</p> <p>二、預期成果： 1.配合各項新（整）建分隊部辦公室，改善本局外勤單位同仁工作環境，以利垃圾清運業務之推展，提升市民生活品質。 2.清理維護排水溝，保持排水暢通。</p>				

分支計畫及用途別科目	單位	數量	單價	預算數	說明
合計				48,228,000	較上年度預算數63,930,000元，減少15,702,000元。
11其他修建工程				48,228,000	較上年度預算數63,930,000元，減少15,702,000元。
				110,000	01.內湖康樂市場合署辦公大樓耐震補強工程 本項係合建工程，為110-111年度連續性計畫，由臺北市市場處主辦，本局內湖區東湖分隊參建，本工程總經費19,590,000元，本局應分攤3,263,000元，包括施工費2,956,000元，委託技術服務費220,000元及工程管理費87,000元；本年度編列第1年經費110,000元，包括委託技術服務費110,000元，餘3,153,000元編列於以後年度，各年度資金需求詳如後分年資金需求表。
3000 設備及投資				110,000	
3010 房屋建築及設備費				110,000	
	式	1	110,000	110,000	委託技術服務費分攤款。
				3,263,000	總工程費(或總經費)明細如

臺北市政府環境保護局

歲出計畫說明提要與各項費用明細表

中華民國110年度

單位：新臺幣元

分支計畫及用途別科目	單位	數量	單價	預算數	說明	
一般建築及設備—營建工程					下：	
		式	1	2,956,000	2,956,000	施工費。
		式	1	220,000	220,000	委託技術服務費。
		式	1	87,000	87,000	工程管理費。
					294,000	02.廣慈博愛園區室內裝修工程 1.本案為廣慈A標行政大樓參建單位，委託臺北市都市發展局代辦室內裝修工程，各參建機關依建物用途將設備需求及配置提供代辦機關，並由各單位依實際需求分攤費用。 2.本項為110-111年度連續性計畫，由臺北市信義區公所主辦，本局信義區清潔隊參建，總經費為237,937,000元，本局應分攤5,883,000元，包括施工費5,468,000元，委託技術服務費334,000元及工程管理費81,000元；本年度編列第1年經費294,000元，包括施工費273,000元，委託技術服務費17,000元及工程管理費4,000元，餘5,589,000元編列於以後年度，各年度資金需求詳如後分年資金需求表。
	3000 設備及投資				294,000	
	3010 房屋建築及設備費				294,000	
		式	1	273,000	273,000	施工費分攤款。
		式	1	17,000	17,000	委託技術服務費分攤款。
		式	1	4,000	4,000	工程管理費分攤款。
					5,883,000	總工程費(或總經費)明細如下：
		式	1	5,467,428	5,467,428	施工費。
		式	1	334,300	334,300	委託技術服務費。
	式	1	81,133	81,133	工程管理費。	
				372,000	03.臺北市萬華區福民社會住宅新建工程 本項係合建工程，為108-115年度連續性計畫，由臺北市	

臺北市政府環境保護局

歲出計畫說明提要與各項費用明細表

中華民國110年度

單位：新臺幣元

分支計畫及用途別科目	單位	數量	單價	預算數	說明
3000 設備及投資 3010 房屋建築及設備費				372,000	政府都市發展局主辦，本局自110年度起參建(110-115年)，本工程總經費2,120,000,000元，本局應分攤31,588,000元，包括施工費29,435,000元，委託技術服務費1,962,000元及工程管理費191,000元；本年度編列第1年經費372,000元，包括委託技術服務費369,000元，工程管理費3,000元，餘31,216,000元編列於以後年度，各年度資金需求詳如後分年資金需求表。
				372,000	
	式	1	369,000	369,000	委託技術服務費分攤款。
	式	1	3,000	3,000	工程管理費分攤款。
				31,588,000	總工程費(或總經費)明細如下：
	式	1	29,435,000	29,435,000	施工費。
	式	1	1,962,000	1,962,000	委託技術服務費。
	式	1	191,000	191,000	工程管理費。
				5,000	04.廣慈博愛園區新建工程委託技術服務費 (1)本案原分列為廣慈博愛園區北區新建工程及廣慈博愛園區南區新建工程，本年度合併為廣慈博愛園區新建工程。 (2)本工程原為105-110年度連續性計畫，修正為105-111年度連續性計畫，由都市發展局主辦，社會局、信義區公所、市立圖書館及衛生局等合併參建，總經費為621,756,186元，並按使用面積比例分攤。 (3)本局分攤0.21%，分攤總經費原為1,090,379元，修正為1,305,688元，除至上年度已編列956,532元，本年度編列第6年經費4,381元，餘344,775元編列於以後年度，其各年度資金需求詳如後分年資金需求表。

一般建築及設備—營建工程

一般建築及設備—營建工程

臺北市政府環境保護局

歲出計畫說明提要與各項費用明細表

中華民國110年度

單位：新臺幣元

分支計畫及用途別科目	單位	數量	單價	預算數	說明
3000 設備及投資				5,000	
3010 房屋建築及設備費				5,000	
	式	1	4,381	4,381	委託技術服務費分攤款。
	式	1	619	619	配合預算編列至千元，增列進位數619元。
				59,000	05.廣慈博愛園區新建工程工程費 (1)本案原分列為廣慈博愛園區北區新建工程及廣慈博愛園區南區新建工程，本年度合併為廣慈博愛園區新建工程。 (2)本工程原為106-110年度連續性計畫，修正為106-111年度連續性計畫，由都市發展局主辦，社會局、信義區公所、市立圖書館及衛生局等合併參建，總工程經費為16,246,931,420元，並按使用面積比例分攤。 (3)本局分攤0.21%，分攤總經費原為34,063,912元，修正為34,118,556元，除至上年度已編列30,047,278元，本年度編列第5年經費58,619元，餘4,012,659元編列於以後年度，其各年度資金需求詳如後分年資金需求表。
3000 設備及投資				59,000	
3010 房屋建築及設備費				59,000	
	式	1	58,333	58,333	施工費分攤款。
	式	1	286	286	工程管理費分攤款。
	式	1	381	381	配合預算編列至千元，增列進位數381元。
				8,272,000	06.萬華區青年公共住宅二期統包工程 本項係合建工程，為107-110年度連續性計畫，由臺北市都市發展局主辦，本局萬華區清潔隊青年分隊參建，本工程總經費2,151,140,705元，本局應分攤23,662,547元，包括施工費22,362,053元，委託技術服務費1,159,743元及工

一般建築及設備—營建工程

一般建築及設備—營建工程

臺北市政府環境保護局

歲出計畫說明提要與各項費用明細表

中華民國110年度

單位：新臺幣元

分支計畫及用途別科目	單位	數量	單價	預算數	說明
一般建築及設備—營建工程 3000 設備及投資 3010 房屋建築及設備費					程管理費140,751元，除至上年度已編列15,386,637元外，本年度續編最後1年經費8,272,000元，包括施工費8,018,000元，委託技術服務費205,000元，工程管理費49,000元，因應預算調整至千元編列，餘3,910元不再編列，各年度資金需求詳如後分年資金需求表。
				8,272,000	
				8,272,000	
	式	1	8,018,000	8,018,000	施工費分攤款。
	式	1	205,000	205,000	委託技術服務費分攤款。
	式	1	49,000	49,000	工程管理費分攤款。
				1,500,000	07.信義區六張犁營區A、B街廓基地公共住宅新建工程本項係合建工程，原為107-111年度連續性計畫，修正為107-112年度連續性計畫，由臺北市都市發展局主辦，本局信義區清潔隊六張犁分隊參建，本工程總經費4,302,422,877元，本局應分攤29,256,476元，包括施工費27,741,985元，委託技術服務費1,363,107元及工程管理費151,384元，除至上年度已編列11,404,649元外，本年度續編第4年經費1,500,000元，包括施工費1,446,000元，委託技術服務費47,000元，工程管理費7,000元，餘16,351,827元編列於以後年度，各年度資金需求詳如後分年資金需求表。
				1,500,000	
				1,500,000	
	式	1	1,446,000	1,446,000	施工費分攤款。
式	1	47,000	47,000	委託技術服務費分攤款。	
式	1	7,000	7,000	工程管理費分攤款。	
			4,431,000	08.臺北市內湖區舊宗段公共住宅新建工程	

臺北市政府環境保護局

歲出計畫說明提要與各項費用明細表

中華民國110年度

單位：新臺幣元

分支計畫及用途別科目	單位	數量	單價	預算數	說明
一般建築及設備—營建工程 3000 設備及投資 3010 房屋建築及設備費					本項係合建工程，原為106-110年度連續性計畫，修正為106-111年度連續性計畫，由臺北市都市發展局主辦，本局內湖區清潔隊文德分隊參建(原為108-110年，修正為108-111年)，本工程總經費602,376,245元，本局應分攤24,210,000元，包括施工費22,508,000元，委託技術服務費1,460,000元及工程管理費242,000元，除至上年度已編列4,248,000元外，本年度續編第3年經費4,431,000元，包括施工費4,253,000元，委託技術服務費136,000元，工程管理費42,000元，餘15,531,000元編列於以後年度，各年度資金需求詳如後分年資金需求表。
				4,431,000	
				4,431,000	
	式	1	4,253,000	4,253,000	施工費分攤款。
	式	1	136,000	136,000	委託技術服務費分攤款。
	式	1	42,000	42,000	工程管理費分攤款。
				2,275,000	09.臺北市中山區培英基地公共住宅新建工程 本項係合建工程，原為106-110年度連續性計畫，修正為106-112年度連續性計畫，由臺北市都市發展局主辦，本局中山區清潔隊大直分隊參建(原為108-110年，修正為108-112年)，本工程總經費937,339,000元，本局應分攤20,996,000元，包括施工費19,689,020元，委託技術服務費1,138,188元及工程管理費168,792元，除至上年度已編列4,266,000元外，本年度續編第3年經費2,275,000元，包括施工費2,209,000元，委託技術服務費47,000元，工程管理費19,000元，餘14,455,000元編列於以後年度，各年度資金需求詳如後分年資金需求表。
3000 設備及投資				2,275,000	

臺北市政府環境保護局

歲出計畫說明提要與各項費用明細表

中華民國110年度

單位：新臺幣元

分支計畫及用途別科目	單位	數量	單價	預算數	說明	
一般建築及設備—營建工程	3010 房屋建築及設備費			2,275,000		
		式	1	2,209,000	2,209,000	施工費分攤款。
		式	1	47,000	47,000	委託技術服務費分攤款。
		式	1	19,000	19,000	工程管理費分攤款。
					2,536,000	10.北投永明區民活動中心結構補強工程 本項係合建工程，為109-110年度連續性計畫，由社會局主辦，本局北投區清潔隊參建，本工程總經費26,000,000元，本局應分攤2,662,000元，包括施工費2,437,000元，委託技術服務費179,000元及工程管理費46,000元；除至上年度已編列126,000元外，本年度續編最後1年經費2,536,000元，包括施工費2,437,000元，委託技術服務費81,000元，工程管理費18,000元，各年度資金需求詳如後分年資金需求表。
	3000 設備及投資				2,536,000	
	3010 房屋建築及設備費				2,536,000	
		式	1	2,437,000	2,437,000	施工費分攤款。
		式	1	81,000	81,000	委託技術服務費分攤款。
		式	1	18,000	18,000	工程管理費分攤款。
				15,532,000	11.臺北市政府消防局劍潭分隊重建工程 本項係合建工程，為107-110年度連續性計畫，由臺北市政府消防局主辦，本局自109年度起參建(109-110年)，本工程總經費494,981,667元，本局應分攤29,698,000元，包括施工費27,991,182元，委託技術服務費1,378,335元及工程管理費328,483元；除至上年度已編列14,166,000元，本年度續編最後1年經費15,532,000元，包括施工費14,785,182元，委託技術服務費573,335元，工程管理費173,483元，各年度資金需求詳如後分年資金需求表。	

臺北市政府環境保護局

歲出計畫說明提要與各項費用明細表

中華民國110年度

單位：新臺幣元

分支計畫及用途別科目	單位	數量	單價	預算數	說明
3000 設備及投資				15,532,000	
3010 房屋建築及設備費				15,532,000	
	式	1	14,785,182	14,785,182	施工費分攤款。
	式	1	573,335	573,335	委託技術服務費分攤款。
	式	1	173,483	173,483	工程管理費分攤款。
				513,000	12.萬華區行政中心附屬辦公處空調設備裝設暨監控工程 本項係合建工程，為109-110年度連續性計畫，由臺北市立圖書館萬華分館主辦，本局萬華區清潔隊參建，本工程總經費15,627,000元，本局應分攤1,710,000元，包括施工費1,576,000元，委託技術服務費109,000元及工程管理費25,000元；除至上年度已編列1,197,000元，本年度續編最後1年經費513,000元，包括施工費472,800元，委託技術服務費32,700元，工程管理費7,500元，各年度資金需求詳如後分年資金需求表。
3000 設備及投資				513,000	
3010 房屋建築及設備費				513,000	
	式	1	472,800	472,800	施工費分攤款。
	式	1	32,700	32,700	委託技術服務費分攤款。
	式	1	7,500	7,500	工程管理費分攤款。
				1,000	13.臺北市萬華區西寧出租國宅暨合署辦公大樓外牆整修工程分攤款 本項係合建工程，原為109-111年度連續性計畫，修正為109-112年度連續性計畫，由臺北市都市發展局主辦，本局為參建單位，本工程總經費經議會審定為214,000,000元，本局應分攤8,910,000元，包括施工費8,166,910元，委託技術服務費621,597元及工程管理費121,493元；除至上年度已編列630,000元，本年度編列第2年經費1,000元，包括委託技術服務費1,000元，餘8,279,000元編列於以後年度，各年度資金

一般建築及設備—營建工程

一般建築及設備—營建工程

臺北市政府環境保護局

歲出計畫說明提要與各項費用明細表

中華民國110年度

單位：新臺幣元

分支計畫及用途別科目	單位	數量	單價	預算數	說明
3000 設備及投資				1,000	需求詳如後分年資金需求表。
3010 房屋建築及設備費				1,000	
	式	1	1,000	1,000	委託技術服務費分攤款。
				4,366,000	14.清理大排水溝工程 辦理本市雨水下水道幹線箱涵淤泥清理。
3000 設備及投資				4,366,000	
3015 公共建設及設施費				4,366,000	
	式	1	4,259,827	4,259,827	施工費。
	式	1	106,173	106,173	工程管理費。
				2,500,000	15.中正仁愛分隊及士林社子分隊整修工程 本工程總經費2,499,741元，包括施工費2,230,028元，委託技術服務費191,697元及工程管理費78,016元。
3000 設備及投資				2,500,000	
3010 房屋建築及設備費				2,500,000	
	式	1	2,230,028	2,230,028	施工費。
	式	1	191,697	191,697	委託技術服務費。
	式	1	78,016	78,016	工程管理費。
	式	1	259	259	配合預算編列至千元，增列進位數259元。
				2,830,000	16.北投區關渡清潔隊圍牆及門扇整修工程 本工程總經費2,830,000元，包括施工費2,482,617元，委託技術服務費260,675元及工程管理費86,708元。
3000 設備及投資				2,830,000	
3010 房屋建築及設備費				2,830,000	
	式	1	2,482,617	2,482,617	施工費。
	式	1	260,675	260,675	委託技術服務費。

一般建築及設備—營建工程

一般建築及設備—營建工程

臺北市政府環境保護局

歲出計畫說明提要與各項費用明細表

中華民國110年度

單位：新臺幣元

分支計畫及用途別科目	單位	數量	單價	預算數	說明	
一般建築及設備—營建工程	式	1	86,708	86,708	工程管理費。	
				2,481,000	17.「臺北市北投區奇岩公共住宅統包工程」參建單位經費調整款 本項係合建工程，為107-108年度連續性計畫，由臺北市都市發展局主辦，本局北投區清潔隊光明分隊參建，本工程總經費1,240,329,116元，因參建面積比例調整為1.93%，本局原分攤21,457,694元修正為23,938,352元，增加2,480,658元於110年度補編列。	
	3000 設備及投資			2,481,000		
	3010 房屋建築及設備費			2,481,000		
		式	1	2,480,658	2,480,658	施工費分攤款。
		式	1	342	342	配合預算編列至千元，增列進位數342元。
					151,000	18.湖興市場大樓無障礙設施改善工程分攤款 本項係合建工程，本工程總經費637,000元，由臺北市市場處主辦，本局為參建單位，本局應分攤151,000元，包括施工費123,000元，委託技術服務費24,000元及工程管理費4,000元。
	3000 設備及投資				151,000	
	3010 房屋建築及設備費				151,000	
		式	1	123,000	123,000	施工費分攤款。
	式	1	24,000	24,000	委託技術服務費分攤款。	
	式	1	4,000	4,000	工程管理費分攤款。	

臺北市政府環境保護局

歲出計畫說明提要與各項費用明細表

中華民國110年度

單位：新臺幣元

一般建築及設備—交通及運輸設備	業務計畫及工作計畫名稱與編號	71133009003 一般建築及設備-交通及運輸設備	承辦單位	環境清潔管理科	預算金額	69,599,000元	一般建築及設備—交通及運輸設備
	歲出計畫說明	一、計畫內容： 依業務需要汰換吸泥車、掃街車、沖吸車。 二、預期成果： 充實設備，提高工作效率。					
分支計畫及用途別科目		單位	數量	單價	預算數	說明	
合計					69,599,000	較上年度預算數5,401,000元，增加64,198,000元。	
03交通及運輸設備					69,599,000	較上年度預算數5,401,000元，增加64,198,000元。	
					69,599,000	01.環保清潔車輛汰換計畫 (1)環保清潔車輛汰換計畫，本計畫為109-111年度連續計畫，總經費為429,000,000元(單位預算編列105,900,000元、一般廢棄物清除處理基金編列323,100,000元)，係汰換4輛吸泥車、9輛沖吸車、1輛洗街車、3輛掃街車、1輛小型壓縮垃圾車、8輛中型壓縮垃圾車、34輛大型壓縮垃圾車、3輛超大壓縮垃圾車、31輛廢棄物收集車(小)、1輛卡車(21T)、24輛卡車(15T)、1輛卡車(15T)加緩撞設施。 (2)除以前年度預算數145,481,000元外，爰擬依決標單價核列，本年度續編第2年經費139,144,000元(單位預算編列69,599,000元、一般廢棄物清除處理基金編列69,545,000元)，係汰換4輛吸泥車、4輛沖吸車(其中1輛分109-110年2年編列於單位預	

臺北市政府環境保護局

歲出計畫說明提要與各項費用明細表

中華民國110年度

單位：新臺幣元

分支計畫及用途別科目	單位	數量	單價	預算數	說明
一般建築及設備——交通及運輸設備 3000 設備及投資 3025 運輸設備費				69,599,000	算)、3輛掃街車、8輛中型壓縮垃圾車、9輛大型壓縮垃圾車、2輛廢棄物收集車(小)、1輛卡車(21T)，餘141,072,000元(單位預算編列36,300,000元、一般廢棄物清除處理基金編列104,772,000元)編列於以後年度，餘3,303,000元(一般廢棄物清除處理基金編列3,303,000元)不再執行。 (3)本計畫係一次發包分年編列預算，各年度資金需求詳如後附繼續性計畫分年資金需求表。
	輛	1	6,299,000	6,299,000	汰換沖吸車1輛688-BF，所需總金額6,300,000元，分109-110年2年編列，除至上年度已編列1,000元外，本年度續編6,299,000元。
	輛	3	6,300,000	18,900,000	汰換沖吸車3輛(691-BF、693-BF、697-BF)。
	輛	4	6,000,000	24,000,000	汰換吸泥車4輛(9E-578、9E-580、9E-590、BE-651)。
	輛	3	6,800,000	20,400,000	汰換掃街車3輛(618-BF、630-BF、619-BF)。

臺北市政府環境保護局

歲出計畫說明提要與各項費用明細表

中華民國110年度

單位：新臺幣元

一般建築及設備 — 其他設備	業務計畫及工作計畫 名稱與編號	71133009004 一般建築及設備-其他設備	承辦 單位	環境清潔管理科、環境檢 驗中心等	預算 金額	34,795,000元	一般建築及設備 — 其他設備
歲出計畫說明	<p>一、計畫內容：</p> <p>1.機械設備：依業務需要汰換空氣品質監測站、汰換臺北市政府衛生環境檢驗大樓電梯分攤款、掃街機具等。</p> <p>2.資訊設備：租賃個人電腦、購置網路及資訊周邊設備、套裝軟體。</p> <p>3.其他設備：空氣呼吸器、四合一氣體檢知器、冷氣、數位攝影機、通風器、吹葉機、冰箱、監視錄影設備等。</p> <p>二、預期成果：</p> <p>1.汰換老舊不堪設備，俾利勤務遂行，提升工作效率；加強執行本市河川水質、飲用水、空氣品質監測及檢驗管理工作，並提供河川整治、飲用水安全管理及空氣品質管制等政策擬定與成效評估之參考依據。</p> <p>2.充實設備，提高工作效率。</p> <p>3.提供分隊部使用，以提升同仁工作環境品質。</p>						
分支計畫及用途別科目		單位	數量	單價	預算數	說 明	
合計					34,795,000	較上年度預算數28,092,000元，增加6,703,000元。	
04其他設備					34,795,000	較上年度預算數28,092,000元，增加6,703,000元。	
3000 設備及投資					34,795,000		
3020 機械設備費					26,074,920		
		站	1	5,000,000	5,000,000	空氣品質監測站汰換（中北站99年購置）（環檢中心）。	
		臺	4	4,900,000	19,600,000	新購掃街機具。	
		式	1	1,474,920	1,474,920	汰換臺北市政府衛生環境檢驗大樓電梯分攤款（環檢中心）。	
						本項設備由本局、衛生局、北投區健康中心及警察局北投分局分攤，總經費為4,820,000元，依使用面積比率本局應分攤1,474,920元。	
	3030 資訊軟硬體設備費	臺年	109	7,680	837,120	110年個人電腦租賃費（分年編列）。	
					3,068,098		

臺北市政府環境保護局

歲出計畫說明提要與各項費用明細表

中華民國110年度

單位：新臺幣元

分支計畫及用途別科目	單位	數量	單價	預算數	說明
3035 雜項設備費	臺月	1,392	450	626,400	109年個人電腦租賃費（分年編列）。
	式	1	240,496	240,496	網路及資訊周邊設備。
	式	1	1,364,082	1,364,082	套裝軟體。
				5,651,982	
	臺	2	41,000	82,000	汰換空氣呼吸器。
	臺	2	49,000	98,000	汰換四合一氣體檢知器。
	臺	9	41,000	369,000	汰換一對一分離式冷氣（8.0 KW以上，含基本安裝費）。
	臺	14	32,000	448,000	新購高壓沖洗機。
	臺	9	35,000	315,000	新購及汰換窗型冷氣機（7.1 KW以上，含基本安裝費）。
	臺	3	27,000	81,000	汰換一對一分離式冷氣（5.0 KW以上，含基本安裝費）。
	臺	15	15,000	225,000	汰換數位攝影機。
	組	1	26,775	26,775	汰換通風器。
	臺	43	39,000	1,677,000	新購及汰換一對一分離式冷氣（7.1KW以上，含基本安裝費）。
	臺	11	43,000	473,000	新購及汰換吹葉機。
	臺	1	45,360	45,360	新購空氣壓縮機。
	臺	11	20,000	220,000	新購及汰換冰箱。
	臺	9	23,000	207,000	新購及汰換飲水機。
	組	3	38,640	115,920	新購監視錄影設備。
	臺	15	50,000	750,000	新購及汰換移動式攝影機（含2組電池）。
	組	8	64,750	518,000	新購公廁遠端監控系統（資循科）。
式	1	927	927	配合預算編列至千元，增列進位數927元。	

一般建築及設備—其他設備

一般建築及設備—其他設備

臺北市政府環境保護局

歲出計畫說明提要與各項費用明細表

中華民國110年度

單位：新臺幣元

第一預備金—第一預備金	業務計畫及工作計畫 名稱與編號	71133009801 第一預備金-第一預備金	承辦 單位	會計室	預算 金額	8,100,000元	第一預備金—第一預備金
	歲出計畫說明	<p>一、計畫內容： 依預算法第22條規定編列本局主管第一預備金，並依同法第64條規定專案動支。</p> <p>二、預期成果： 配合業務需要，完成各項計畫。</p>					
分支計畫及用途別科目		單位	數量	單價	預算數	說 明	
合計					8,100,000	較上年度預算數8,100,000元，無增減。	
01第一預備金					8,100,000	較上年度預算數8,100,000元，無增減。	
6000 預備金					8,100,000		
6005 第一預備金		年	1	8,100,000	8,100,000	依預算法第22條規定編列及依同法第64條規定專案動支。	

臺北市政府環境保護局

人 事 費 分 析 表

中華民國110年度

0571010100-環境保護支出-一般行政-行政管理

單位：新臺幣元

類別	預算員額	全年度人事費											備註	
		民意代表待遇	政務人員待遇	法定編制人員待遇	約聘僱人員待遇	技工及工友待遇	獎金	其他給與	加班值班費	退休退職給付	退休離職儲金	保險		合計
合計	5,156		1,478,760	257,170,800	4,073,196	1,926,442,300	1,025,720,583	120,080,307	417,570,671	104,865,388	127,439,159	301,048,836	4,285,890,000	
正式員額	364		1,478,760	257,170,800			56,619,171	4,924,800	3,941,831		25,194,767	28,691,866	378,021,995	
職員	364		1,478,760	257,170,800			56,619,171	4,924,800	3,941,831		25,194,767	28,691,866	378,021,995	含駐衛 警5名
約聘僱人員	8				4,073,196		509,150				244,392	513,576	5,340,314	
技工	3,800					1,525,289,500	416,269,962	46,434,867	124,610,957	104,865,388	80,986,943	222,887,906	2,521,345,523	
駕駛	976					398,090,880	82,935,600	12,492,800	6,628,050		20,768,065	48,557,952	569,473,347	
工友	8					3,061,920	637,900	102,400	83,018		244,992	397,536	4,527,766	
其他人事費							468,748,800	56,125,440	282,306,815				807,181,055	

本 頁 空 白

四、參 考 表

臺北市政府環境保護局

歲出一級用途別科目分析表

中華民國110年度

單位：新臺幣千元

名稱及編號	合計	經常支出						資本支出					
		人事費	業務費	獎補助費	債務費	預備金	小計	人事費	業務費	設備及投資	獎補助費	預備金	小計
合計	5,842,261	4,285,890	758,753	605,420		8,100	5,658,163			152,622	31,476		184,098
7113300000 環境保護支出	5,842,261	4,285,890	758,753	605,420		8,100	5,658,163			152,622	31,476		184,098
71133000100 一般行政	4,336,264	4,285,890	50,374				4,336,264						
71133000101 行政管理	4,336,264	4,285,890	50,374				4,336,264						
71133000500 污染防制	70,619		50,269	20,350			70,619						
71133000501 污染防制	70,619		50,269	20,350			70,619						
71133001200 環境保護回饋	284,386			283,336			283,336				1,050		1,050
71133001201 廢棄物處理回饋	284,386			283,336			283,336				1,050		1,050
71133001500 廢棄物清運與市容維護	990,270		658,110	301,734			959,844				30,426		30,426
71133001501 廢棄物清運與市容維護	662,418		330,258	301,734			631,992				30,426		30,426
71133001502 廢棄物處理	327,852		327,852				327,852						
71133009000 一般建築及設備	152,622									152,622			152,622
71133009002 營建工程	48,228									48,228			48,228
71133009003 交通及運輸設備	69,599									69,599			69,599
71133009004 其他設備	34,795									34,795			34,795
71133009800 第一預備金	8,100					8,100	8,100						
71133009801 第一預備金	8,100					8,100	8,100						

臺北市政府環境保護局

資本支出分析表

中華民國110年度

單位：新臺幣千元

名稱及編號	合計	設備及投資								其他資本支出
		土地	房屋建築及設備	公共建設及設施	機械設備	運輸設備	資訊軟體設備	雜項設備	權利	
合計	184,098		43,862	4,366	26,075	69,599	3,068	5,652		31,476
71133001200 環境保護回饋	1,050									1,050
71133001201 廢棄物處理回饋	1,050									1,050
71133001500 廢棄物清運與市容維護	30,426									30,426
71133001501 廢棄物清運與市容維護	30,426									30,426
71133009000 一般建築及設備	152,622		43,862	4,366	26,075	69,599	3,068	5,652		
71133009002 營建工程	48,228		43,862	4,366						
71133009003 交通及運輸設備	69,599					69,599				
71133009004 其他設備	34,795				26,075		3,068	5,652		

臺北市政府環境保護局

各項費用彙計表

中華民國110年度

單位：新臺幣元

工作計畫名稱及編號	71133000101 行政管理	71133000501 污染防制	71133001201 廢棄物處理回 饋	71133001501 廢棄物清運與 市容維護	71133001502 廢棄物處理	71133009002 營建工程
第一、二級用途別 科目名稱及編號						
合 計	4,336,264,000	70,619,000	284,386,000	662,418,000	327,852,000	48,228,000
100000人事費	4,285,890,000					
101000政務人員待遇	1,478,760					
101500法定編制人員待遇	257,170,800					
102000約聘僱人員待遇	4,073,196					
102500技工及工友待遇	1,926,442,300					
103000獎金	1,025,720,583					
103500其他給與	120,080,307					
104000加班值班費	417,570,671					
104500退休退職給付	104,865,388					
105000退休離職儲金	127,439,159					
105500保險	301,048,836					
200000業務費	50,374,000	50,269,000		330,258,000	327,852,000	
200300教育訓練費	107,487	152,600		294,000	40,000	
200600水電費	21,933,232	784,000		5,113,788		
200900通訊費	6,083,530					
201200土地租金				479,512	35,209,366	
201800資訊服務費	1,021,321					
202100其他業務租金				9,041,220	982,800	
202400稅捐及規費	896,102	257,610		6,343,088	7,654,502	
202700保險費	10,364	98,223		10,009,612	692,491	
203300臨時人員酬金				9,373,218		
203600按日按件計資酬金	1,599,800	1,544,500		2,658,000	350,000	
203900委辦費	900,000	31,386,521		90,741,200	144,058,142	
204200國際組織會費		297,000				
204500國內組織會費		42,000		5,000		
205100物品	1,669,216	8,782,122		122,755,597	7,425,606	
205400一般事務費	14,408,126	3,554,778		62,184,554	124,984,247	
206300房屋建築養護費	114,605	195,000		5,646,090	267,630	
206600車輛及辦公器具養護費	122,640			29,160	95,640	
206900設施及機械設備養護費	307,881	2,713,580		5,347,874	5,932,116	

臺北市政府環境保護局

各項費用彙計表

中華民國110年度

單位：新臺幣元

工作計畫名稱及編號 第一、二級用途別 科目名稱及編號	71133000101 行政管理	71133000501 污染防制	71133001201 廢棄物處理回 饋	71133001501 廢棄物清運與 市容維護	71133001502 廢棄物處理	71133009002 營建工程
207200國內旅費	102,300	120,900		99,200	151,900	
207800國外旅費	150,000	320,000				
208400短程車資	2,996	20,166		136,887	7,560	
209300特別費	944,400					
300000設備及投資						48,228,000
301000房屋建築及設備費						43,862,000
301500公共建設及設施費						4,366,000
302000機械設備費						
302500運輸設備費						
303000資訊軟硬體設備費						
303500雜項設備費						
400000獎補助費		20,350,000	284,386,000	332,160,000		
403000對特種基金之補助		16,900,000		30,425,688		
404000對國內團體之捐助				120,000		
406500社會福利津貼及濟助				293,041,064		
408000損失及賠償				8,573,248		
408500獎勵及慰問		1,750,000				
409000其他補助及捐助		1,700,000	284,386,000			
600000預備金						
600500第一預備金						

臺北市政府環境保護局
各項費用彙計表(續)

中華民國110年度

單位：新臺幣元

工作計畫名稱及編號	71133009003 交通及運輸設備	71133009004 其他設備	71133009801 第一預備金	合 計		
第一、二級用途別 科目名稱及編號						
合 計	69,599,000	34,795,000	8,100,000	5,842,261,000		
100000人事費				4,285,890,000		
101000政務人員待遇				1,478,760		
101500法定編制人員待遇				257,170,800		
102000約聘僱人員待遇				4,073,196		
102500技工及工友待遇				1,926,442,300		
103000獎金				1,025,720,583		
103500其他給與				120,080,307		
104000加班值班費				417,570,671		
104500退休退職給付				104,865,388		
105000退休離職儲金				127,439,159		
105500保險				301,048,836		
200000業務費				758,753,000		
200300教育訓練費				594,087		
200600水電費				27,831,020		
200900通訊費				6,083,530		
201200土地租金				35,688,878		
201800資訊服務費				1,021,321		
202100其他業務租金				10,024,020		
202400稅捐及規費				15,151,302		
202700保險費				10,810,690		
203300臨時人員酬金				9,373,218		
203600按日按件計資酬金				6,152,300		
203900委辦費				267,085,863		
204200國際組織會費				297,000		
204500國內組織會費				47,000		
205100物品				140,632,541		
205400一般事務費				205,131,705		
206300房屋建築養護費				6,223,325		
206600車輛及辦公器具養護費				247,440		
206900設施及機械設備養護費				14,301,451		

臺北市政府環境保護局
各項費用彙計表(續)

中華民國110年度

單位：新臺幣元

工作計畫名稱及編號 第一、二級用途別 科目名稱及編號	71133009003 交通及運輸設 備	71133009004 其他設備	71133009801 第一預備金	合 計		
207200國內旅費				474,300		
207800國外旅費				470,000		
208400短程車資				167,609		
209300特別費				944,400		
300000設備及投資	69,599,000	34,795,000		152,622,000		
301000房屋建築及設備費				43,862,000		
301500公共建設及設施費				4,366,000		
302000機械設備費		26,074,920		26,074,920		
302500運輸設備費	69,599,000			69,599,000		
303000資訊軟硬體設備費		3,068,098		3,068,098		
303500雜項設備費		5,651,982		5,651,982		
400000獎補助費				636,896,000		
403000對特種基金之補助				47,325,688		
404000對國內團體之捐助				120,000		
406500社會福利津貼及濟助				293,041,064		
408000損失及賠償				8,573,248		
408500獎勵及慰問				1,750,000		
409000其他補助及捐助				286,086,000		
600000預備金						
600500第一預備金			8,100,000	8,100,000		
			8,100,000	8,100,000		

臺北市政府環境保護局

人 事 費 彙 計 表

中華民國110年度

單位：新臺幣元

類別	預算員額	全年度人事費											備註	
		民意代表待遇	政務人員待遇	法定編制人員待遇	約聘僱人員待遇	技工及工友待遇	獎金	其他給與	加班值班費	退休退職給付	退休離職儲金	保險		合計
合計	5,156		1,478,760	257,170,800	4,073,196	1,926,442,300	1,025,720,583	120,080,307	417,570,671	104,865,388	127,439,159	301,048,836	4,285,890,000	
正式員額	364		1,478,760	257,170,800			56,619,171	4,924,800	3,941,831		25,194,767	28,691,866	378,021,995	
職員	364		1,478,760	257,170,800			56,619,171	4,924,800	3,941,831		25,194,767	28,691,866	378,021,995	(人員維持費) 含駐衛警5名
約聘僱人員	8				4,073,196		509,150				244,392	513,576	5,340,314	
技工	3,800					1,525,289,500	416,269,962	46,434,867	124,610,957	104,865,388	80,986,943	222,887,906	2,521,345,523	
駕駛	976					398,090,880	82,935,600	12,492,800	6,628,050		20,768,065	48,557,952	569,473,347	
工友	8					3,061,920	637,900	102,400	83,018		244,992	397,536	4,527,766	
其他人事費							468,748,800	56,125,440	282,306,815				807,181,055	

臺北市政府環境保護局

約聘僱人員費用分析表

中華民國110年度

單位：新臺幣元

科 目				約聘人員 (人*月)	約僱人員 (人*月)	全年度預算數	說 明
款	項	目	節				
						5,340,314	包括約聘僱人員待遇4,073,196元、年終工作獎金509,150元、不休假加班費0元、保險費513,576元、離職儲金244,392元及休假補助0元。
13						5,340,314	
	001					5,340,314	
		01				5,340,314	
			01			5,340,314	
						1,540,134	392薪點2人。
						1,039,430	538薪點1人。
						2,760,750	280薪點5人。

臺北市政府環境保護局
各項費用分攤表
中華民國110年度

單位：新臺幣元

科目名稱及編號	本年度預定完成工作總數		分攤方式	承辦單位	分 攤 標 準						說明
	單位	數量			比率 %	總經費	金 額				
							合 計	施 工 費 用	工 程 管 理 費	委 外 費 用	
營建工程 信義區六張犁管區A、B街廓基地公共住宅新建工程					100	27,990,714,837	1,807,436,667	1,733,902,404	12,227,718	61,306,545	本項係合建工程，原為107-111年度連續性計畫，修正為107-112年度連續性計畫，由臺北市都市發展局主辦，本局信義區清潔隊六張犁分隊參建，本工程總經費4,302,422,877元，本局應分攤2,256,476元，包括施工費27,741,985元，委託技術服務費1,363,107元及工程管理費151,384元，除上年度已編列11,404,649元外，本年度續編第4年經費1,500,000元，包括施工費1,446,000元，委託技術服務費47,000元，工程管理費7,000元，餘16,351,827元編列於以後年度，各年度資金需求詳如後分年資金需求表。
			按面積比例	臺北市都市發展局	97.45	4,192,711,093	240,000,000	231,216,000	1,176,000	7,608,000	
			按面積比例	臺北市社會局	1.87	80,455,308	4,500,000	4,336,000	22,000	142,000	
			按面積比例	臺北市環境保護局-信義區清潔隊六張犁分隊	0.68	29,256,476	1,500,000	1,446,000	7,000	47,000	
萬華區青年公共住宅二期統包工程					100	2,151,140,705	752,838,000	729,531,000	4,488,000	18,819,000	本項係合建工程，為107-110年度連續性計畫，由臺北市都市發展局主辦，本局萬華區清潔隊青年分隊參建，本工程總經費2,151,140,705元，本局應分攤23,662,547元，包括施工費22,362,053元，委託技術服務費1,159,743元及工程管理費140,751元，除上年度已編列15,386,637元外，本年度續編最後1年經費8,272,000元，包括施工費8,018,000元，委託技術服務費205,000元，工程管理費49,000元，因應預算調整至千元編列，餘3,910元不再編列，各年度資金需求詳如後分年資金需求表。
			按分配樓地板面積比例及結構型態調整	臺北市都市發展局	92.69	1,993,892,321	697,855,000	676,247,000	4,161,000	17,447,000	
			按分配樓地板面積比例及結構型態調整	臺北市社會局-公共保母	0.34	7,313,879	2,555,000	2,475,000	16,000	64,000	
			按分配樓地板面積比例及結構型態調整	臺北市社會局-老人長期照顧機構	5.87	126,271,958	44,156,000	42,791,000	262,000	1,103,000	
			按分配樓地板面積比例及結構型態調整	臺北市環境保護局-清潔隊青年分隊	1.1	23,662,547	8,272,000	8,018,000	49,000	205,000	
廣慈博愛園區新建工程工程費					100	16,246,931,420	270,707,000	269,564,000	1,143,000		(1)本案原分為廣慈博愛園區北區新建工程及廣慈博愛園區南區新建工程，本年度合併為廣慈博愛園區新建工程。 (2)本工程原為106-110年度連續性計畫，修正為106-111年度連續性計畫，由都市發展局主辦，社會局、信義區公所、市立圖書館及衛生局等合併參建，總工程經費為16,246,931,420元，並按使用面積比例分攤。 (3)本局分攤0.21%，分攤總經費原為34,063,912元，修正為34,118,556元，除上年度已編列30,047,278元，本年度編列第5年經費58,619元，餘
			依建造結構及使用面積比率	臺北市都市發展局	71.42	11,603,558,420	28,906,000	28,906,000			
			依建造結構及使用面積比率	臺北市社會局	15.99	2,597,884,334	237,725,000	236,601,000	1,124,000		
			依建造結構及使用面積比率	臺北市立圖書館	1.24	201,461,950	502,000	500,000	2,000		
			依建造結構及使用面積比率	臺北市衛生局	2.54	412,672,058	1,028,000	1,023,000	5,000		
			依建造結構及使用面積比率	臺北市信義區公所	4.16	675,872,347	1,248,000	1,242,334	5,666		
			依建造結構及使用面積比率	財政部國稅局信義分局	1.03	167,343,394	287,514	286,111	1,403		
			依建造結構及使用面積比率	臺北市選舉委員會	0.83	134,849,531	231,686	230,556	1,130		
			依建造結構及使用面積比率	臺北市就業服務處(信義就業服務站)	0.3	48,740,794	83,742	83,333	409		
			依建造結構及使用面積比率	臺北市稅捐稽徵處信義分處	0.74	120,227,293	206,563	205,555	1,008		
			依建造結構及使用面積比率	臺北市信義區戶政事務所	0.81	131,600,144	226,104	225,000	1,104		
			依建造結構及	臺北市信義區健	0.56	90,982,816	156,319	155,556	763		

臺北市政府環境保護局
各項費用分攤表
中華民國110年度

單位：新臺幣元

科目名稱及編號	本年度預定完成工作總數		分攤方式	承辦單位	分 攤 標 準					說明	
	單位	數量			比率 %	總經費	金 額				
							合 計	施 工 費 用	工 程 管 理 費		委 外 費 用
廣慈博愛園區 新建工程委託 技術服務費			使用面積比率 依建造結構及 使用面積比率	康服務中心 臺北市政府環境 保護局(信義區 清潔隊)	0.21	34,118,556	58,619	58,333	286		(1)本案原分列為廣慈博愛園區北區新建工程及廣慈博愛園區南區新建工程，本年度合併為廣慈博愛園區新建工程。 (2)本工程原為105-110年度連續性計畫，修正為105-111年度連續性計畫，由都市發展局主辦，社會局、信義區公所、市立圖書館及衛生局等合併參建，總經費為621,756,186元，並按使用面積比例分攤。 (3)本局分攤0.21%，分攤總經費原為1,090,379元，修正為1,305,688元，除至上年度已編列956,532元，本年度編列第6年經費4,381元，餘344,775元編列於以後年度，其各年度資金需求詳如後分年資金需求表。
			依建造結構及 使用面積比率	臺北市政府警察局 少年警察隊 (信義區少輔組)	0.1	16,246,931	27,914	27,778	136		
			依建造結構及 使用面積比率	臺北市政府民政 局	0.07	11,372,852	19,539	19,444	95		
					100	621,756,186	10,241,000			10,241,000	
			依建造結構及 使用面積比率	臺北市政府都市 發展局	71.42	444,058,269	1,094,000			1,094,000	
			依建造結構及 使用面積比率	臺北市政府社會 局	15.99	99,418,814	8,992,000			8,992,000	
			依建造結構及 使用面積比率	臺北市立圖書館	1.24	7,709,776	19,000			19,000	
			依建造結構及 使用面積比率	臺北市政府衛生 局	2.54	15,792,607	39,000			39,000	
			依建造結構及 使用面積比率	臺北市政府信義 區公所	4.16	25,865,057					
			依建造結構及 使用面積比率	財政部國稅局信 義分局	1.03	6,404,089	21,486			21,486	
			依建造結構及 使用面積比率	臺北市選舉委員 會	0.83	5,160,576	17,314			17,314	
			依建造結構及 使用面積比率	臺北市就業服務 處(信義就業服 務站)	0.3	1,865,269	6,258			6,258	
			依建造結構及 使用面積比率	臺北市稅捐稽徵 處信義分處	0.74	4,600,996	15,437			15,437	
			依建造結構及 使用面積比率	臺北市信義區戶 政事務所	0.81	5,036,225	16,896			16,896	
	臺北市中山區 培英基地公共 住宅新建工程			依建造結構及 使用面積比率	臺北市政府信義 區公所	0.56	3,481,835	11,681			
			依建造結構及 使用面積比率	康服務中心 臺北市政府環境 保護局(信義區 清潔隊)	0.21	1,305,688	4,381			4,381	
			依建造結構及 使用面積比率	臺北市政府警察 局少年警察隊 (信義區少輔組)	0.1	621,756	2,086			2,086	
			依建造結構及 使用面積比率	臺北市政府民政 局	0.07	435,229	1,461			1,461	
					100	937,339,000	104,521,000	101,441,000	926,000	2,154,000	
			按面積比率	臺北市政府都市 發展局(公共住 宅)	73.54	689,321,000	76,056,000	73,783,000	676,000	1,597,000	
			按面積比率	臺北市政府社會 局(身障日間活 動據點、小規模 多機能、托嬰中 心)	15.1	141,538,000	15,364,000	14,903,000	136,000	325,000	
			按面積比率	臺北市政府教育 局(幼兒園)	6.51	61,020,000	8,201,000	7,999,000	72,000	130,000	
			按面積比率	臺北市政府環境 保護局(中山區 清潔隊大直分 隊)	2.24	20,996,000	2,275,000	2,209,000	19,000	47,000	
			按面積比率	臺北市政府民政 局	2.61	24,464,000	2,625,000	2,547,000	23,000	55,000	
					100	602,351,982	114,710,000	110,053,000	1,108,000	3,549,000	
			按面積比率	臺北市政府都市 發展局(公共住 宅)	80.47	484,726,982	92,392,000	88,770,000	893,000	2,729,000	
			按面積比率	臺北市政府社會 局(社區居住家	7.10	42,764,000	7,826,000	7,510,000	75,000	241,000	
臺北市內湖區 舊宗段公共住 宅新建工程											本項係合建工程，原為106-110年度連續性計畫，修正為106-111年度連續性計畫，由臺北市都市發展局主辦，本局內湖區清潔隊文德分

**臺北市政府環境保護局
各項費用分攤表**

中華民國110年度

單位：新臺幣元

科目名稱及編號	本年度預定完成工作總數		分攤方式	承辦單位	分 攤 標 準					說明	
	單位	數量			比率 %	總經費	金 額				
							合 計	施 工 費 用	工 程 管 理 費		委 外 費 用
北投永明區民活動中心結構補強工程			按面積比率	國) 臺北市政府教育局(幼兒園)	8.41	50,651,000	10,061,000	9,520,000	98,000	443,000	隊參建(原為108-110年，修正為108-111年)，本工程總經費602,376,245元，本局應分攤24,210,000元，包括施工費22,508,000元，委託技術服務費1,460,000元及工程管理費242,000元，除至上年度已編列4,248,000元外，本年度續編第3年經費4,431,000元，包括施工費4,253,000元，委託技術服務費136,000元，工程管理費42,000元，餘15,531,000元編列於以後年度，各年度資金需求詳如後分年資金需求表。
			按面積比率	臺北市政府環境保護局(內湖區清潔隊文德分隊)	4.02	24,210,000	4,431,000	4,253,000	42,000	136,000	
					100	26,000,000	24,769,000	23,800,000	178,000	791,000	
			按面積比率	臺北市公共運輸處	19.48	5,065,000	4,825,000	4,636,000	35,000	154,000	
			按面積比率	臺北市政府環境保護局(北投區清潔隊)	10.24	2,662,000	2,536,000	2,437,000	18,000	81,000	
			按面積比率	臺北市政府社會局委託財團法人育成社會福利基金會辦理臺北市永明發展中心	30.71	7,985,000	7,606,000	7,309,000	55,000	242,000	
			按面積比率	臺北市立圖書館	20.47	5,322,000	5,071,000	4,872,000	36,000	163,000	
			按面積比率	臺北市北投區公所	19.1	4,966,000	4,731,000	4,546,000	34,000	151,000	
					100	494,981,667	258,860,667	246,419,704	2,899,718	9,541,245	
	臺北市政府消防局劍潭分隊重建工程			按面積比率	臺北市政府消防局	94	465,283,667	243,328,667	231,634,522	2,726,235	
			按面積比率	臺北市政府環境保護局(士林區清潔隊文林分隊)	6	29,698,000	15,532,000	14,785,182	173,483	573,335	
					100	214,000,000	10,000			10,000	
臺北市萬華區西寧出租國宅暨合署辦公大樓外牆整修工程分攤款			按面積比率	臺北市政府都市發展局(西寧管理站)	56.66	121,263,000	1,000			1,000	本項係合建工程，原為109-111年度連續性計畫，修正為109-112年度連續性計畫，由臺北市都市發展局主辦，本局為參建單位，本工程總經費經議會審定為214,000,000元，本局應分攤8,910,000元，
			按面積比率	臺北市政府社會局	1.4	2,987,000	500			500	
			按面積比率	臺北市政府環境保護局	4.16	8,910,000	1,000			1,000	
			按面積比率	臺北市政府財政	7.48	16,003,000	1,000			1,000	

臺北市政府環境保護局
各項費用分攤表
中華民國110年度

單位：新臺幣元

科目名稱及編號	本年度預定完成工作總數		分攤方式	承辦單位	分 攤 標 準					說明		
	單位	數量			比率 %	總經費	金 額					
							合 計	施 工 費 用	工 程 管 理 費		委 外 費 用	
萬華區行政中心附屬辦公處空調設備裝設暨監控工程			按面積比率	局 臺北市立聯合醫院(婦幼院區)	3.18	6,806,000	500			500	包括施工費8,166,910元，委託技術服務費621,597元及工程管理費121,493元；除至上年度已編列630,000元，本年度編列第2年經費1,000元，包括委託技術服務費1,000元，餘8,279,000元編列於以後年度，各年度資金需求詳如後分年資金需求表。	
			按面積比率	臺北市立聯合醫院(和平院區)	3.39	7,255,000	500			500		
			按面積比率	臺北市新建工程處	4.66	9,964,000	1,000			1,000		
			按面積比率	臺北市建築管理工程處	2.37	5,072,000	1,000			1,000		
			按面積比率	臺北市市場處(西寧市場1樓)	5.13	10,981,000	500			500		
			按面積比率	臺北市市場處(西寧市場地下1樓)	6.62	14,165,000	500			500		
			按面積比率	臺北市政府社會局(財團法人天主教失智老人社會福利基金會)	1.78	3,812,000	500			500		
			按面積比率	臺北市政府資訊局(台灣智慧光網股份有限公司)	0.72	1,539,000	1,000			1,000		
			按面積比率	臺北市政府衛生局(疾病管制處)	2.45	5,243,000	1,000			1,000		
					100	15,627,000	4,685,000	4,318,700	69,000	297,300		
			按面積比率	臺北市政府社會局委託社團法人新北市中華國際嬰幼兒發展學會經營管理臺北市日善社區公共托育家園	0.12	19,000	5,000	4,700		300		本項係合建工程，為109-110年度連續性計畫，由臺北市立圖書館萬華分館主辦，本局萬華區清潔隊參建，本工程總經費15,627,000元，本局應分攤1,710,000元，包括施工費1,576,000元，委託技術服務費109,000元及工程管理費25,000元；除至上年度已編列1,197,000元，本年度續編最後1年經費513,000元，包括施工費472,800元，委託技術服務費32,700元，工程管理費7,500元，各年度資金需求詳如後分年資金需求表。
			按面積比率	財團法人天主教善牧社會福利基金會	1.05	164,000	49,000	45,400	600	3,000		
			按面積比率	臺北市萬華區公所	14.72	2,300,000	690,000	636,000	10,200	43,800		
			按面積比率	萬華兒童服務中心	14.72	2,300,000	690,000	636,000	10,200	43,800		
			按面積比率	財團法人台北基督教女青年會	11.04	1,726,000	517,000	476,500	7,500	33,000		
			按面積比率	臺北市政府警察局少年警察隊(萬華少年輔導組)	3.69	576,000	172,000	158,200	2,700	11,100		
			按面積比率	臺北市立圖書館萬華分館	43.08	6,732,000	2,019,000	1,861,500	29,700	127,800		
			按面積比率	財政部臺北國稅局萬華稽徵所	0.32	50,000	15,000	13,800	300	900		
			按面積比率	萬華兒童服務中心	0.32	50,000	15,000	13,800	300	900		
			按面積比率	臺北市政府環境保護局萬華區清潔隊	10.94	1,710,000	513,000	472,800	7,500	32,700		
內湖康樂市場合署辦公大樓耐震補強工程					100	19,590,000	683,000		20,000	663,000	本項係合建工程，為110-111年度連續性計畫，由臺北市市場處主辦，本局內湖區東湖分隊參建，本工程總經費19,590,000元，本局應分攤3,263,000元，包括施工費2,956,000元，委託技術服務費220,000元及工程管理費87,000元；本年度編列第1年經費110,000元，包括委託技術服務費110,000元，餘3,153,000元編列於以後年度，各年度資金需求詳如後分年資金需求表。	
			按面積比率	臺北市市場處	16.70	3,275,000	133,000		20,000	113,000		
			按面積比率	臺北市立聯合醫院	16.66	3,263,000	110,000			110,000		
			按面積比率	臺北市政府環境保護局	16.66	3,263,000	110,000			110,000		
			按面積比率	臺北市政府警察局	16.66	3,263,000	110,000			110,000		
			按面積比率	臺北市政府財政局	16.66	3,263,000	110,000			110,000		
			按面積比率	臺北市內湖區公所	16.66	3,263,000	110,000			110,000		

臺北市政府環境保護局
各項費用分攤表
中華民國110年度

單位：新臺幣元

科目名稱及編號	本年度預定完成工作總數		分攤方式	承辦單位	分 攤 標 準						說明
	單位	數量			比率 %	總經費	金 額				
							合 計	施 工 費 用	工 程 管 理 費	委 外 費 用	
臺北市萬華區 福民社會住宅 新建工程					100	2,120,000,000	6,883,000	207,000	9,000	6,667,000	本項係合建工程，為108-115年度連續性計畫，由臺北市政府都市發展局主辦，本局自110年度起參建(110-115年)，本工程總經費2,120,000,000元，本局應分攤31,588,000元，包括施工費29,435,000元，委託技術服務費1,962,000元及工程管理費191,000元；本年度編列第1年經費372,000元，包括委託技術服務費369,000元，工程管理費3,000元，餘31,216,000元編列於以後年度，各年度資金需求詳如後分年資金需求表。
			按面積比率	臺北市政府都市發展局	96.65	2,048,980,000	6,046,000	207,000	2,000	5,837,000	
			按面積比率	臺北市政府社會局	1.86	39,432,000	465,000		4,000	461,000	
			按面積比率	臺北市政府環境保護局	1.49	31,588,000	372,000		3,000	369,000	
湖興市場大樓 無障礙設施改善 工程分攤款			按面積比率	財政部臺北國稅局	9	58,000	58,000	47,000	2,000	9,000	本項係合建工程，本工程總經費637,000元，由臺北市市場處主辦，本局為參建單位，本局應分攤151,000元，包括施工費123,000元，委託技術服務費24,000元及工程管理費4,000元。
			按面積比率	臺北市政府環境保護局	24	151,000	151,000	123,000	4,000	24,000	
			按面積比率	臺北市內湖區公所	16	102,000	102,000	83,000	3,000	16,000	
			按面積比率	臺北市市場處	51	326,000	326,000	263,000	9,000	54,000	
廣慈博愛園區 室內裝修工程					100	237,937,000	11,892,000	11,054,000	164,000	674,000	1. 本案為廣慈A標行政大樓參建單位，委託臺北市都市發展局代辦室內裝修工程，各參建機關依建物用途將設備需求及配置提供代辦機關，並由各單位依實際需求分攤費用。 2. 本項為110-111年度連續性計畫，由臺北市信義區公所主辦，本局信義區清潔隊參建，總經費為237,937,000元，本局應分攤5,883,000元，包括施工費5,468,000元，委託技術服務費334,000元及工程管理費81,000元；本年度編列第1年經費294,000元，包括施工費273,000元，委託技術服務費17,000元及工程管理費4,000元，餘5,589,000元編列於以後年度，各年度資金需求詳如後分年資金需求表。
			依各單位需求	臺北市政府信義區公所	31.01	73,793,000	3,689,000	3,429,000	51,000	209,000	
			依各單位需求	臺北市政府警察局福德派出所	4.46	10,609,000	530,000	493,000	7,000	30,000	
			依各單位需求	臺北市政府環境保護局(信義區清潔隊)	2.47	5,883,000	294,000	273,000	4,000	17,000	
			依各單位需求	財政部國稅局信義分局	8.8	20,940,000	1,047,000	973,000	15,000	59,000	
			依各單位需求	臺北市信義區戶政事務所	14.76	35,126,000	1,756,000	1,632,000	24,000	100,000	
			依各單位需求	臺北市稅捐稽徵處信義分處	13.51	32,143,000	1,607,000	1,494,000	22,000	91,000	
			依各單位需求	臺北市政府警察局少年警察隊(信義區少輔組)	1.01	2,402,000	120,000	111,000	2,000	7,000	
			依各單位需求	臺北市就業服務處(信義就業服務站)	6.87	16,358,000	817,000	760,000	11,000	46,000	
			依各單位需求	臺北市信義區健康服務中心	8.12	19,311,000	965,000	897,000	13,000	55,000	
			依各單位需求	臺北市選舉委員會	5.88	13,981,000	699,000	649,000	10,000	40,000	
			依各單位需求	臺北市政府民政局	0.53	1,252,000	62,000	58,000	1,000	3,000	
			依各單位需求	臺北市立圖書館	2.58	6,139,000	306,000	285,000	4,000	17,000	
其他設備 汰換臺北市政府 衛生環境檢驗大樓 電梯分攤款					100	4,820,000	4,820,000	4,820,000			本設備總經費4,820,000元，由本局主辦，依臺北市市有公用房地使用行政契約分攤費用比例分攤，本局應分攤1,474,920元。
			依臺北市市有公用房地使用行政契約分攤費用比例	臺北市政府環境保護局	30.6	1,474,920	1,474,920	1,474,920			
			依臺北市市有公用房地使用行政契約分攤費用比例	臺北市政府衛生局	48	2,313,600	2,313,600	2,313,600			
			依臺北市市有公用房地使用行政契約分攤	北投區健康中心	13.1	631,420	631,420	631,420			

臺北市政府環境保護局
各項費用分攤表
中華民國110年度

單位：新臺幣元

科目名稱及編號	本年度預定 完成工作總數		分攤方式	承辦單位	分 攤 標 準					說明	
	單位	數量			比率 %	總經費	金 額				
							合 計	施 工 費 用	工 程 管 理 費		委 外 費 用
			費用比例 依臺北市市有 公用房地使用 行政契約分攤 費用比例	臺北市政府警察 局北投分局	8.3	400,060	400,060	400,060			

臺北市政府環境保護局

派員出國計畫預算類別表 - 考察、訪問

中華民國110年度

單位：新臺幣千元

計畫名稱	擬前往國家	擬拜會機構	計畫內容	預計前往期間	預計天數	擬派人數	旅費預算				歸屬預算科目	前3年內有無赴同一機構拜會	
							交通費	生活費	辦公費	合計		有/無	如有,說明其內容
一、考察													
國外市政建設考察	依實際需要	依實際需要	國外市政建設考察	1100101-1101231	5	2	70	60	20	150	一般行政-行政管理	無	

臺北市政府環境保護局

派員出國計畫預算類別表 - 開會

中華民國110年度

單位：新臺幣千元

計畫名稱	擬前往國家或地區	主要會議議題重點等	預計天數	擬派人數	旅費預算				歸屬預算科目	最近3次有關同一出國計畫之實際執行情形			
					交通費	生活費	辦公費	合計		出國地點	出國期間	出國人數	國外旅費
一、定期會議 參加「聯合國氣候變化綱要公約締約國會議(COP)周邊會議及相關地方政府氣候會議」	依實際需要	增強城市韌性投資取得機會及成效、如何在2030永續發展議程脈絡下，達成巴黎協定，透過國家、全球與私部門資源，資助都市韌性發展。	10	2	200	50		250	污染防制-污染防制	西班牙馬德里	1081206-1081214	2	205
										波蘭卡托維茲	1071203-1071212	2	208
										德國波昂	1061108-1061116	1	107
參加「2021城市環境協議高峰會(2021 Urban Environmental Accords Summit)」	依實際需要	歷年就能源、廢棄物減量、都市設計、都市自然、交通、環境健康、水等議題，提出各城市行動方案，以利交	5	2	50	20		70	污染防制-污染防制	馬來西亞麻六甲	1060906-1060910	2	53

臺北市政府環境保護局

派員出國計畫預算類別表 - 開會

中華民國110年度

單位：新臺幣千元

計畫名稱	擬前往 國家或 地區	主要會 議議題 重點等	預計 天數	擬派 人數	旅 費 預 算				歸屬預算科 目	最近3次有關同一出國 計畫之實際執行情形			
					交通費	生活費	辦公費	合計		出國 地點	出國 期間	出國 人數	國外 旅費
		流。								菲律賓 實怡 朗	10409 14- 10409 18	2	74

臺北市政府環境保護局

公務車輛明細表

中華民國110年度

單位：新臺幣元

業務計畫 及工作計畫 名稱	車輛 數	車輛 種類	乘客 人數 (不含 司機)	購置 年月	汽缸總 排氣量 (立方 公分)	牌照稅 (全年)	燃料使 用費 (全年)	油料費(全年)			養 護 費	車輛 保 險 費	車輛 檢 驗 費	備註	
								數量 (公升)	單價 (元)	金額					
一般行政 行政管理		現有車輛				44,920	24,720			147,872		10,364	2,250		
	1	小客車	4	09604	1801-2400	11,230	6,180	852	24.1	20,533		2,483	750		
								972	15.8	15,358				5366-QH 油氣雙燃料車	
	1	小客車	4	09604	1801-2400	11,230	6,180	852	24.1	20,533		2,483	750		
								972	15.8	15,358				5368-QH 油氣雙燃料車	
	1	小客車	4	10003	1801-2400	11,230	6,180	852	24.1	20,533		2,483	750		
								972	15.8	15,358				5188-UX 油氣雙燃料車	
	1	客貨兩用車	7	10605	1801-2400	11,230	6,180	1,668	24.1	40,199		2,915		ATB-5179	
							116,490	133,020			742,094		98,223	8,100	
	污染防制 污染防制	1	消毒車	4	10205	2401-3000	4,500	5,940	1,668	20.5	34,194		5,043	450	AAM-2561
1		消毒車	4	10205	2401-3000	4,500	5,940	1,668	20.5	34,194		5,043	450	AAM-2562	
1		消毒車	4	10301	2401-3000	4,500	5,940	1,668	20.5	34,194		5,043	450	AGC-7832	
1		消毒車	4	10301	2401-3000	4,500	5,940	1,668	20.5	34,194		5,043	450	AGC-7833	
1		消毒車	4	10301	2401-3000	4,500	5,940	1,668	20.5	34,194		5,043	450	AGC-7839	
1		消毒車	4	10301	2401-3000	4,500	5,940	1,668	20.5	34,194		5,043	450	AGC-7851	
1		消毒車	4	10301	2401-3000	4,500	5,940	1,668	20.5	34,194		5,043	450	AGC-7852	
1		消毒車	4	10312	2401-3000	4,500	5,940	1,668	20.5	34,194		5,043	450	AKA-0671	

臺北市政府環境保護局

公務車輛明細表

中華民國110年度

單位：新臺幣元

業務計畫 及工作計 畫名稱	車輛 數	車輛 種類	乘客 人數 (不含 司機)	購置 年月	汽缸總 排氣量 (立方 公分)	牌照稅 (全年)	燃料使 用費 (全年)	油料費(全年)			養 護 費	車輛 保險 費	車輛 檢驗 費	備註	
								數量 (公升)	單價 (元)	金額					
廢棄物清運與 市容維護	1	消毒車	4	10407	2401-3000	4,500	5,940	1,668	20.5	34,194		5,043	450	AKQ-7102	
	1	消毒車	4	10505	2401-3000	4,500	5,940	1,668	20.5	34,194		5,043	450	ANU-8171	
	1	消毒車	4	10505	2401-3000	4,500	5,940	1,668	20.5	34,194		5,043	450	ANU-8172	
	1	消毒車	4	10505	2401-3000	4,500	5,940	1,668	20.5	34,194		5,043	450	ANU-8173	
	1	消毒車	4	10505	2401-3000	4,500	5,940	1,668	20.5	34,194		5,043	450	ANU-8193	
	1	消毒車	4	10505	2401-3000	4,500	5,940	1,668	20.5	34,194		5,043	450	ANU-8202	
	1	消毒車	4	10505	2401-3000	4,500	5,940	1,668	20.5	34,194		5,043	450	ANV-8192	
	1	消毒車	4	10807	2401-3000	4,500	5,940	1,668	20.5	34,194		5,043		BAP-9281	
	1	消毒車	4	10907	2401-3000	4,500	5,940	1,668	20.5	34,194		5,043		BFP-2131	
	1	客貨兩用車	4	10402	1801-2400	11,230	6,180	1,668	24.1	40,199		2,915	450	AKM-0570	
	1	客貨兩用車	4	10402	1801-2400	11,230	6,180	1,668	24.1	40,199		2,915	450	AKM-0571	
	1	客貨兩用車	4	10605	1801-2400	11,230	6,180	1,668	24.1	40,199		2,915		ATB-9067	
	1	小貨車	2	10506	3601-4200	6,300	13,500	1,668	24.1	40,199		3,747	450	APF-3216	
	廢棄物清運 與市容維護						273,840	4,956,456			63,927,426	29,160	7,275,962	894,150	
	廢棄物清運 與市容維護	1	輕型電動公務機車	1	09911	5馬力(hp) 以下						1,620	435		173-QFJ
		1	輕型電動公務機車	1	09911	5馬力(hp) 以下						1,620	435		177-QFJ
		1	輕型電動公務機車	1	10204	5馬力(hp) 以下						1,620	435		013-QKF
1		輕型電動公務機車	1	10412	5馬力(hp) 以下						1,620	435		578-QKX	

臺北市政府環境保護局

公務車輛明細表

中華民國110年度

單位：新臺幣元

業務計畫 及工作計 畫名稱	車輛 數	車輛 種類	乘客 人數 (不含 司機)	購置 年月	汽缸總 排氣量 (立方 公分)	牌照稅 (全年)	燃料使 用費 (全年)	油料費(全年)			養 護 費	車輛 保 險 費	車輛 檢 驗 費	備註
								數量 (公升)	單價 (元)	金額				
	1	輕型電動公務機車	1	10412	5馬力(hp) 以下						1,620	435		580-QKX
	1	輕型電動公務機車	1	10412	5馬力(hp) 以下						1,620	435		581-QKX
	1	輕型電動公務機車	1	10412	5馬力(hp) 以下						1,620	435		582-QKX
	1	輕型電動公務機車	1	10412	5馬力(hp) 以下						1,620	435		583-QKX
	1	輕型電動公務機車	1	10412	5馬力(hp) 以下						1,620	435		586-QKX
	1	輕型電動公務機車	1	10412	5馬力(hp) 以下						1,620	435		587-QKX
	1	輕型電動公務機車	1	10412	5馬力(hp) 以下						1,620	435		589-QKX
	1	輕型電動公務機車	1	10412	5馬力(hp) 以下						1,620	435		590-QKX
	1	輕型電動公務機車		10412	5馬力(hp) 以下						1,620	435		591-QKX
	1	輕型電動公務機車	1	10412	5馬力(hp) 以下						1,620	435		592-QKX
	1	輕型電動公務機車	1	10412	5馬力(hp) 以下						1,620	435		593-QKX
	1	輕型電動公務機車	1	10412	5馬力(hp) 以下						1,620	435		596-QKX
	1	輕型電動公務機車	1	10610	5馬力(hp) 以下						1,620	435		QAN-0926
	1	旅行車		10004	1201-1800	7,120	4,800	1,668	24.1	40,199		2,483	750	2705-QH
	1	客貨兩用車	7	10005	1801-2400	11,230	6,180	1,668	24.1	40,199		2,915	750	5651-ZU
	1	客貨兩用車	4	10005	1801-2400	11,230	6,180	1,668	24.1	40,199		2,915	750	5653-ZU
	1	客貨兩用車	4	10105	1801-2400	11,230	6,180	1,668	24.1	40,199		2,915	450	5810-UX
	1	客貨兩用車	4	10105	1801-2400	11,230	6,180	1,668	24.1	40,199		2,915	450	5821-UX

臺北市政府環境保護局

公務車輛明細表

中華民國110年度

單位：新臺幣元

業務計畫 及工作計 畫名稱	車輛 數	車輛 種類	乘客 人數 (不含 司機)	購置 年月	汽缸總 排氣量 (立方 公分)	牌照稅 (全年)	燃料使 用費 (全年)	油料費(全年)			養 護 費	車輛 保 險 費	車輛 檢 驗 費	備註
								數量 (公升)	單價 (元)	金額				
	1	客貨兩用車	7	10105	1801-2400	11,230	6,180	1,668	24.1	40,199		2,915	450	5830-UX
	1	客貨兩用車	4	10105	1801-2400	11,230	6,180	1,668	24.1	40,199		2,915	450	5831-UX
	1	客貨兩用車	4	10204	1801-2400	11,230	6,180	1,668	24.1	40,199		2,915	450	AAC-3775
	1	客貨兩用車	4	10204	1801-2400	11,230	6,180	1,668	24.1	40,199		2,915	450	AAC-3781
	1	客貨兩用車	4	10204	1801-2400	11,230	6,180	1,668	24.1	40,199		2,915	450	AAC-3782
	1	客貨兩用車	4	10204	1801-2400	11,230	6,180	1,668	24.1	40,199		2,915	450	AAC-3785
	1	客貨兩用車	4	10204	1801-2400	11,230	6,180	1,668	24.1	40,199		2,915	450	AAC-3786
	1	客貨兩用車	4	10204	1801-2400	11,230	6,180	1,668	24.1	40,199		2,915	450	AAC-3787
	1	客貨兩用車	4	10204	1801-2400	11,230	6,180	1,668	24.1	40,199		2,915	450	AAC-3790
	1	客貨兩用車	7	10402	1801-2400	11,230	6,180	1,668	24.1	40,199		2,915	450	AKL-3370
	1	客貨兩用車	4	10403	1801-2400	11,230	6,180	1,668	24.1	40,199		2,915	450	AKL-3362
	1	客貨兩用車	7	10605	1801-2400	11,230	6,180	1,668	24.1	40,199		2,915		ATB-5176
	1	救濟車	2	10411	1801-2400	11,230	6,180	1,858	24.1	44,778		5,043	900	ANZ-0750
	1	吸泥車	2	08912	7201-7800			6,000	20.5	123,000		5,043	1,200	9E-578 連續計畫110年汰 換
	1	吸泥車	2	08912	7201-7800			6,000	20.5	123,000		5,043	1,200	9E-580 連續計畫110年汰 換
	1	吸泥車	2	08912	7201-7800			6,000	20.5	123,000		5,043	1,200	9E-590 連續計畫110年汰 換
	1	吸泥車	2	09511	7201-7800		15,318	6,000	20.5	123,000		5,043	1,200	371-BL
	1	吸泥車	2	09511	7201-7800		15,318	6,000	20.5	123,000		5,043	1,200	372-BL

臺北市政府環境保護局

公務車輛明細表

中華民國110年度

單位：新臺幣元

業務計畫 及工作計 畫名稱	車輛 數	車輛 種類	乘客 人數 (不含 司機)	購置 年月	汽缸總 排氣量 (立方 公分)	牌照稅 (全年)	燃料使 用費 (全年)	油料費(全年)			養 護 費	車輛 保險 費	車輛 檢驗 費	備註
								數量 (公升)	單價 (元)	金額				
	1	吸泥車	2	09904	7201-7800		15,318	6,000	20.5	123,000		5,043	1,200	698-BQ
	1	吸泥車	2	09904	7201-7800		15,318	6,000	20.5	123,000		5,043	1,200	699-BQ
	1	吸泥車	2	10107	7201-7800		15,318	6,000	20.5	123,000		5,043	1,200	378-BS
	1	吸泥車	2	10107	7201-7800		15,318	6,000	20.5	123,000		5,043	1,200	379-BS
	1	吸泥車	2	10107	7201-7800		15,318	6,000	20.5	123,000		5,043	1,200	380-BS
	1	吸泥車	2	10112	7201-7800		15,318	6,000	20.5	123,000		5,043	1,200	AAA-001
	1	吸泥車	2	10112	7201-7800		15,318	6,000	20.5	123,000		5,043	1,200	AAA-002
	1	吸泥車	2	10112	7201-7800		15,318	6,000	20.5	123,000		5,043	1,200	AAA-003
	1	吸泥車	2	10112	7201-7800		15,318	6,000	20.5	123,000		5,043	1,200	AAA-005
	1	吸泥車	2	10211	6601-7200		12,294	6,000	20.5	123,000		5,043	1,200	019-BT
	1	吸泥車	2	10401	6601-7200		12,294	6,000	20.5	123,000		5,043	1,200	591-BT
	1	吸泥車	2	10401	6601-7200		12,294	6,000	20.5	123,000		5,043	1,200	592-BT
	1	吸泥車	2	10401	6601-7200		12,294	6,000	20.5	123,000		5,043	1,200	593-BT
	1	吸泥車	2	10401	6601-7200		12,294	6,000	20.5	123,000		5,043	1,200	595-BT
	1	吸泥車	2	10503	6601-7200		12,294	6,000	20.5	123,000		5,043	1,200	563-R3
	1	吸泥車	2	10503	6601-7200		12,294	6,000	20.5	123,000		5,043	1,200	565-R3
	1	吸泥車	2	10503	6601-7200		12,294	6,000	20.5	123,000		5,043	1,200	566-R3
	1	吸泥車	2	10712	7201-7800		15,318	6,000	20.5	123,000		5,043	600	KEA-0910 連續計畫107年汰 換

臺北市政府環境保護局

公務車輛明細表

中華民國110年度

單位：新臺幣元

業務計畫及工作計畫名稱	車輛數	車輛種類	乘客人數(不含司機)	購置年月	汽缸總排氣量(立方公分)	牌照稅(全年)	燃料使用費(全年)	油料費(全年)			養護費	車輛保險費	車輛檢驗費	備註
								數量(公升)	單價(元)	金額				
	1	吸泥車	2	10712	7201-7800		15,318	6,000	20.5	123,000		5,043	600	KEA-0911 連續計畫107年汰換
	1	吸泥車	2	10712	7201-7800		15,318	6,000	20.5	123,000		5,043	600	KEA-0912 連續計畫107年汰換
	1	傾卸卡車	2	08912	12001-13000			2,280	20.5	46,740		5,043	1,200	BE-651 連續計畫110年汰換
	1	傾卸卡車	2	09204	12001-13000			2,280	20.5	46,740		5,043	1,200	516-BF 連續計畫110年基金汰換
	1	傾卸卡車	2	10911	12001-13000		26,226	2,280	20.5	46,740		5,043	600	512-BF 連續計畫109年基金汰換
	1	傾卸卡車	2	10911	12001-13000		26,226	2,280	20.5	46,740		5,043	600	515-BF 連續計畫109年基金汰換
	1	水車	2	10201	2401-3000			2,280	20.5	46,740		5,043	1,200	AAA-035
	1	水車	2	10201	2401-3000			2,280	20.5	46,740		5,043	1,200	AAA-036
	1	水車	2	10201	2401-3000			2,280	20.5	46,740		5,043	1,200	AAA-2051
	1	水車	2	10201	2401-3000			2,280	20.5	46,740		5,043	1,200	AAA-2052
	1	水車	2	10203	3601-4200		8,100	2,280	20.5	46,740		5,043	1,200	AAA-113
	1	水車	2	10203	3601-4200		8,100	2,280	20.5	46,740		5,043	1,200	AAA-115
	1	水車	2	10203	3601-4200		8,100	2,280	20.5	46,740		5,043	1,200	AAA-116
	1	水車	2	10312	2401-3000			2,280	20.5	46,740		5,043	1,200	430-BT
	1	卡車	2	08912	7201-7800		15,318	2,280	20.5	46,740		9,718	1,200	382-BH
	1	卡車	2	08912	7201-7800		15,318	2,280	20.5	46,740		9,718	1,200	9E-661 連續計畫111年基金汰換
	1	卡車	2	08912	7201-7800		15,318	2,280	20.5	46,740		9,718	1,200	9E-663 連續計畫111年基金汰換

臺北市政府環境保護局

公務車輛明細表

中華民國110年度

單位：新臺幣元

業務計畫及工作計畫名稱	車輛數	車輛種類	乘客人數(不含司機)	購置年月	汽缸總排氣量(立方公分)	牌照稅(全年)	燃料使用費(全年)	油料費(全年)			養護費	車輛保險費	車輛檢驗費	備註
								數量(公升)	單價(元)	金額				
	1	卡車	2	08912	7201-7800		15,318	2,280	20.5	46,740		9,718	1,200	9E-669 連續計畫111年基金汰換
	1	卡車	2	08912	7201-7800		15,318	2,280	20.5	46,740		9,718	1,200	9E-671 連續計畫111年基金汰換
	1	卡車	2	08912	7201-7800		15,318	2,280	20.5	46,740		9,718	1,200	9E-673 連續計畫111年基金汰換
	1	卡車	2	08912	7201-7800		15,318	2,280	20.5	46,740		9,718	1,200	9E-685 連續計畫111年基金汰換
	1	卡車	2	09102	7801-8400			2,280	20.5	46,740		9,718	1,200	998-BF 連續計畫111年基金汰換
	1	卡車	2	09201	12001-13000			2,280	20.5	46,740		9,718	1,200	513-BF 連續計畫111年基金汰換
	1	卡車	2	09208	12001-13000			2,280	20.5	46,740		9,718	1,200	845-BF 連續計畫111年基金汰換
	1	卡車	2	09309	7201-7800			2,280	20.5	46,740		9,718	1,200	163-BH
	1	卡車	2	09309	7201-7800			2,280	20.5	46,740		9,718	1,200	165-BH
	1	卡車	2	09309	7201-7800			2,280	20.5	46,740		9,718	1,200	166-BH
	1	卡車	2	09309	7201-7800			2,280	20.5	46,740		9,718	1,200	167-BH
	1	卡車	2	09309	7201-7800			2,280	20.5	46,740		9,718	1,200	168-BH 連續計畫111年基金汰換
	1	卡車	2	09603	6601-7200		12,294	2,280	20.5	46,740		9,718	1,200	727-BK
	1	卡車	2	10011	7201-7800		15,318	2,280	20.5	46,740		9,718	1,200	292-BQ
	1	卡車	2	10011	7201-7800		15,318	2,280	20.5	46,740		9,718	1,200	293-BQ
	1	卡車	2	10011	7201-7800		15,318	2,280	20.5	46,740		9,718	1,200	295-BQ
	1	卡車	2	10105	6601-7200			2,280	20.5	46,740		9,718	1,200	295-BS

臺北市政府環境保護局

公務車輛明細表

中華民國110年度

單位：新臺幣元

業務計畫 及工作計 畫名稱	車輛 數	車輛 種類	乘客 人數 (不含 司機)	購置 年月	汽缸總 排氣量 (立方 公分)	牌照稅 (全年)	燃料使 用費 (全年)	油料費(全年)			養 護 費	車輛 保險 費	車輛 檢驗 費	備註
								數量 (公升)	單價 (元)	金額				
	1	卡車	2	10105	6601-7200			2,280	20.5	46,740		9,718	1,200	296-BS
	1	卡車	2	10105	6601-7200			2,280	20.5	46,740		9,718	1,200	297-BS
	1	卡車	2	10105	6601-7200			2,280	20.5	46,740		9,718	1,200	299-BS
	1	卡車	2	10105	6601-7200			2,280	20.5	46,740		9,718	1,200	300-BS
	1	卡車	2	10105	6601-7200			2,280	20.5	46,740		9,718	1,200	301-BS
	1	卡車	2	10105	6601-7200			2,280	20.5	46,740		9,718	1,200	302-BS
	1	卡車	2	10105	6601-7200			2,280	20.5	46,740		9,718	1,200	303-BS
	1	卡車	2	10105	6601-7200			2,280	20.5	46,740		9,718	1,200	305-BS
	1	卡車	2	10105	6601-7200			2,280	20.5	46,740		9,718	1,200	306-BS
	1	卡車	2	10105	6601-7200			2,280	20.5	46,740		9,718	1,200	307-BS
	1	卡車	2	10105	6601-7200			2,280	20.5	46,740		9,718	1,200	308-BS
	1	卡車	2	10112	7201-7800		15,318	2,280	20.5	46,740		9,718	1,200	077-BV
	1	卡車	2	10112	7201-7800		15,318	2,280	20.5	46,740		9,718	1,200	078-BV
	1	卡車	2	10112	7201-7800		15,318	2,280	20.5	46,740		9,718	1,200	079-BV
	1	卡車	2	10112	7201-7800		15,318	2,280	20.5	46,740		9,718	1,200	080-BV
	1	卡車	2	10112	7201-7800		15,318	2,280	20.5	46,740		9,718	1,200	081-BV
	1	卡車	2	10211	6601-7200		12,294	2,280	20.5	46,740		9,718	1,200	221-BV
	1	卡車	2	10211	6601-7200		12,294	2,280	20.5	46,740		9,718	1,200	222-BV

臺北市政府環境保護局

公務車輛明細表

中華民國110年度

單位：新臺幣元

業務計畫 及工作計 畫名稱	車輛 數	車輛 種類	乘客 人數 (不含 司機)	購置 年月	汽缸總 排氣量 (立方 公分)	牌照稅 (全年)	燃料使 用費 (全年)	油料費(全年)			養 護 費	車輛 保險 費	車輛 檢驗 費	備註
								數量 (公升)	單價 (元)	金額				
	1	卡車	2	10211	6601-7200		12,294	2,280	20.5	46,740		9,718	1,200	223-BV
	1	卡車	2	10211	6601-7200		12,294	2,280	20.5	46,740		9,718	1,200	225-BV
	1	卡車	2	10311	7201-7800		15,318	2,280	20.5	46,740		9,718	1,200	471-BV
	1	卡車	2	10311	7201-7800		15,318	2,280	20.5	46,740		9,718	1,200	472-BV
	1	卡車	2	10311	7201-7800		15,318	2,280	20.5	46,740		9,718	1,200	473-BV
	1	卡車	2	10311	7201-7800		15,318	2,280	20.5	46,740		9,718	1,200	475-BV
	1	卡車	2	10311	7201-7800		15,318	2,280	20.5	46,740		9,718	1,200	476-BV
	1	卡車	2	10311	7201-7800		15,318	2,280	20.5	46,740		9,718	1,200	477-BV
	1	卡車	2	10311	7201-7800		15,318	2,280	20.5	46,740		9,718	1,200	478-BV
	1	卡車	2	10311	7201-7800		15,318	2,280	20.5	46,740		9,718	1,200	479-BV
	1	卡車	2	10410	6601-7200		12,294	2,280	20.5	46,740		9,718	1,200	077-R3
	1	卡車	2	10410	6601-7200		12,294	2,280	20.5	46,740		9,718	1,200	078-R3
	1	卡車	2	10410	6601-7200		12,294	2,280	20.5	46,740		9,718	1,200	079-R3
	1	卡車	2	10410	6601-7200		12,294	2,280	20.5	46,740		9,718	1,200	080-R3
	1	卡車	2	10601	7201-7800		15,318	2,280	20.5	46,740		9,718	600	111-Y5
	1	卡車	2	10601	7201-7800		15,318	2,280	20.5	46,740		9,718	600	112-Y5
	1	卡車	2	10601	7201-7800		15,318	2,280	20.5	46,740		9,718	600	131-Y5
	1	卡車	2	10601	7201-7800		15,318	2,280	20.5	46,740		9,718	600	132-Y5

臺北市政府環境保護局

公務車輛明細表

中華民國110年度

單位：新臺幣元

業務計畫 及工作計 畫名稱	車輛 數	車輛 種類	乘客 人數 (不含 司機)	購置 年月	汽缸總 排氣量 (立方 公分)	牌照稅 (全年)	燃料使 用費 (全年)	油料費(全年)			養 護 費	車輛 保 險 費	車輛 檢 驗 費	備註
								數量 (公升)	單價 (元)	金額				
	1	卡車	2	10612	7201-7800		15,318	2,280	20.5	46,740		9,718	600	KEA-0263 連續計畫106年基 金汰換
	1	卡車	2	10612	7201-7800		15,318	2,280	20.5	46,740		9,718	600	KEA-0265 連續計畫106年基 金汰換
	1	卡車	2	10612	7201-7800		15,318	2,280	20.5	46,740		9,718	600	KEA-0266 連續計畫106年基 金汰換
	1	卡車	2	10612	7201-7800		15,318	2,280	20.5	46,740		9,718	600	KEA-0267 連續計畫106年基 金汰換
	1	卡車	2	10709	7201-7800		15,318	2,280	20.5	46,740		9,718	600	KEA-0712 連續計畫107年基 金汰換
	1	卡車	2	10709	7201-7800		15,318	2,280	20.5	46,740		9,718	600	KEA-0713 連續計畫107年基 金汰換
	1	卡車	2	10709	7201-7800		15,318	2,280	20.5	46,740		9,718	600	KEA-0715 連續計畫107年基 金汰換
	1	卡車	2	10709	7201-7800		15,318	2,280	20.5	46,740		9,718	600	KEA-0716 連續計畫107年基 金汰換
	1	卡車	2	10709	7201-7800		15,318	2,280	20.5	46,740		9,718	600	KEA-0717 連續計畫107年基 金汰換
	1	卡車	2	10709	7201-7800		15,318	2,280	20.5	46,740		9,718	600	KEA-0718 連續計畫107年基 金汰換
	1	卡車	2	10709	7201-7800		15,318	2,280	20.5	46,740		9,718	600	KEA-0719 連續計畫107年基 金汰換
	1	卡車	2	10709	7201-7800		15,318	2,280	20.5	46,740		9,718	600	KEA-0720 連續計畫107年基 金汰換
	1	卡車	2	10709	7201-7800		15,318	2,280	20.5	46,740		9,718	600	KEA-0721 連續計畫107年基 金汰換
	1	卡車	2	10709	7201-7800		15,318	2,280	20.5	46,740		9,718	600	KEA-0722 連續計畫107年基 金汰換
	1	卡車	2	10709	7201-7800		15,318	2,280	20.5	46,740		9,718	600	KEA-0723 連續計畫107年基 金汰換
	1	卡車	2	10709	7201-7800		15,318	2,280	20.5	46,740		9,718	600	KEA-0725 連續計畫107年基 金汰換

臺北市政府環境保護局

公務車輛明細表

中華民國110年度

單位：新臺幣元

業務計畫及工作計畫名稱	車輛數	車輛種類	乘客人數(不含司機)	購置年月	汽缸總排氣量(立方公分)	牌照稅(全年)	燃料使用費(全年)	油料費(全年)			養護費	車輛保險費	車輛檢驗費	備註
								數量(公升)	單價(元)	金額				
	1	卡車	2	10709	7201-7800		15,318	2,280	20.5	46,740		9,718	600	KEA-0726 連續計畫107年基金汰換
	1	卡車	2	10709	7201-7800		15,318	2,280	20.5	46,740		9,718	600	KEA-0727 連續計畫107年基金汰換
	1	卡車	2	10709	7201-7800		15,318	2,280	20.5	46,740		9,718	600	KEA-0729 連續計畫107年基金汰換
	1	卡車	2	10709	7201-7800		15,318	2,280	20.5	46,740		9,718	600	KEA-0730 連續計畫107年基金汰換
	1	卡車	2	10709	7201-7800		15,318	2,280	20.5	46,740		9,718	600	KEA-0731 連續計畫107年基金汰換
	1	卡車	2	10709	7201-7800		15,318	2,280	20.5	46,740		9,718	600	KEA-0732 連續計畫107年基金汰換
	1	卡車	2	10709	7201-7800		15,318	2,280	20.5	46,740		9,718	600	KEA-0733 連續計畫107年基金汰換
	1	卡車	2	10808	7201-7800		15,318	2,280	20.5	46,740		9,718	600	KEA-1071 連續計畫108年基金汰換
	1	卡車	2	10808	7201-7800		15,318	2,280	20.5	46,740		9,718	600	KEA-1072 連續計畫108年基金汰換
	1	卡車	2	10808	7201-7800		15,318	2,280	20.5	46,740		9,718	600	KEA-1073 連續計畫108年基金汰換
	1	卡車	2	10808	7201-7800		15,318	2,280	20.5	46,740		9,718	600	KEA-1075 連續計畫108年基金汰換
	1	卡車	2	10808	7201-7800		15,318	2,280	20.5	46,740		9,718	600	KEA-1076 連續計畫108年基金汰換
	1	卡車	2	10808	7201-7800		15,318	2,280	20.5	46,740		9,718	600	KEA-1077 連續計畫108年基金汰換
	1	卡車	2	10808	7201-7800		15,318	2,280	20.5	46,740		9,718	600	KEA-1078 連續計畫108年基金汰換
	1	卡車	2	10808	7201-7800		15,318	2,280	20.5	46,740		9,718	600	KEA-1079 連續計畫108年基金汰換
	1	卡車	2	10808	7201-7800		15,318	2,280	20.5	46,740		9,718	600	KEA-1080 連續計畫108年基金汰換

臺北市政府環境保護局

公務車輛明細表

中華民國110年度

單位：新臺幣元

業務計畫及工作計畫名稱	車輛數	車輛種類	乘客人數(不含司機)	購置年月	汽缸總排氣量(立方公分)	牌照稅(全年)	燃料使用費(全年)	油料費(全年)			養護費	車輛保險費	車輛檢驗費	備註
								數量(公升)	單價(元)	金額				
	1	卡車	2	10808	7201-7800		15,318	2,280	20.5	46,740		9,718	600	KEA-1081 連續計畫108年基金汰換
	1	卡車	2	10808	7201-7800		15,318	2,280	20.5	46,740		9,718	600	KEA-1082 連續計畫108年基金汰換
	1	卡車	2	10808	7201-7800		15,318	2,280	20.5	46,740		9,718	600	KEA-1083 連續計畫108年基金汰換
	1	卡車	2	10808	7201-7800		15,318	2,280	20.5	46,740		9,718	600	KEA-1085 連續計畫108年基金汰換
	1	卡車	2	10808	7201-7800		15,318	2,280	20.5	46,740		9,718	600	KEA-1089 連續計畫108年基金汰換
	1	卡車	2	10911	12001-13000		26,226	2,280	20.5	46,740		9,718	600	518-BF 連續計畫109年基金汰換
	1	卡車	2	10911	6601-7200		12,294	2,280	20.5	46,740		9,718	600	729-BK 109年環保署補助汰換老舊資收車計畫
	1	卡車	2	10911	6601-7200		12,294	2,280	20.5	46,740		9,718	600	730-BK 109年環保署補助汰換老舊資收車計畫
	1	卡車	2	10911	6601-7200		12,294	2,280	20.5	46,740		9,718	600	732-BK 109年環保署補助汰換老舊資收車計畫
	1	卡車	2	10911	7801-8400		15,318	2,280	20.5	46,740		9,718	600	997-BF 連續計畫109年基金汰換
	1	卡車	2	10911	7201-7800		15,318	2,280	20.5	46,740		9,718	600	9E-662 連續計畫109年基金汰換
	1	卡車	2	10911	7201-7800		15,318	2,280	20.5	46,740		9,718	600	9E-668 連續計畫109年基金汰換
	1	卡車	2	10911	7201-7800		15,318	2,280	20.5	46,740		9,718	600	9E-670 連續計畫109年基金汰換
	1	卡車	2	10911	7201-7800		15,318	2,280	20.5	46,740		9,718	600	9E-672 連續計畫109年基金汰換
	1	卡車	2	10911	7201-7800		15,318	2,280	20.5	46,740		9,718	600	9E-675 連續計畫109年基金汰換

臺北市政府環境保護局

公務車輛明細表

中華民國110年度

單位：新臺幣元

業務計畫及工作計畫名稱	車輛數	車輛種類	乘客人數(不含司機)	購置年月	汽缸總排氣量(立方公分)	牌照稅(全年)	燃料使用費(全年)	油料費(全年)			養護費	車輛保險費	車輛檢驗費	備註
								數量(公升)	單價(元)	金額				
	1	卡車	2	10911	7201-7800		15,318	2,280	20.5	46,740		9,718	600	9E-676 連續計畫109年基金汰換
	1	卡車	2	10911	7201-7800		15,318	2,280	20.5	46,740		9,718	600	9E-677 連續計畫109年基金汰換
	1	卡車	2	10911	7201-7800		15,318	2,280	20.5	46,740		9,718	600	9E-678 連續計畫109年基金汰換
	1	卡車	2	10911	7201-7800		15,318	2,280	20.5	46,740		9,718	600	9E-679 連續計畫109年基金汰換
	1	卡車	2	10911	7201-7800		15,318	2,280	20.5	46,740		9,718	600	9E-680 連續計畫109年基金汰換
	1	卡車	2	10911	7201-7800		15,318	2,280	20.5	46,740		9,718	600	9E-682 連續計畫109年基金汰換
	1	卡車	2	10911	7201-7800		15,318	2,280	20.5	46,740		9,718	600	9E-683 連續計畫109年基金汰換
	1	沖吸車	2	09210	6601-7200			3,720	20.5	76,260		5,043	1,200	688-BF 連續計畫109-110年汰換
	1	沖吸車	2	09210	6601-7200			3,720	20.5	76,260		5,043	1,200	689-BF 連續計畫111年汰換
	1	沖吸車	2	09210	6601-7200			3,720	20.5	76,260		5,043	1,200	690-BF 連續計畫111年汰換
	1	沖吸車	2	09210	6601-7200			3,720	20.5	76,260		5,043	1,200	691-BF 連續計畫110年汰換
	1	沖吸車	2	09210	6601-7200			3,720	20.5	76,260		5,043	1,200	692-BF 連續計畫111年汰換
	1	沖吸車	2	09210	6601-7200			3,720	20.5	76,260		5,043	1,200	693-BF 連續計畫110年汰換
	1	沖吸車	2	09210	6601-7200			3,720	20.5	76,260		5,043	1,200	695-BF 連續計畫111年汰換
	1	沖吸車	2	09210	6601-7200			3,720	20.5	76,260		5,043	1,200	696-BF 連續計畫111年汰換
	1	沖吸車	2	09210	6601-7200			3,720	20.5	76,260		5,043	1,200	697-BF 連續計畫110年汰換

臺北市政府環境保護局

公務車輛明細表

中華民國110年度

單位：新臺幣元

業務計畫 及工作計 畫名稱	車輛 數	車輛 種類	乘客 人數 (不含 司機)	購置 年月	汽缸總 排氣量 (立方 公分)	牌照稅 (全年)	燃料使 用費 (全年)	油料費(全年)			養 護 費	車輛 保險 費	車輛 檢驗 費	備註
								數量 (公升)	單價 (元)	金額				
	1	沖吸車	2	09612	6601-7200		12,294	3,720	20.5	76,260		5,043	1,200	625-BN
	1	沖吸車	2	09701	7201-7800		15,318	3,720	20.5	76,260		5,043	1,200	380-BN
	1	沖吸車	2	09701	7201-7800		15,318	3,720	20.5	76,260		5,043	1,200	381-BN
	1	沖吸車	2	09701	7201-7800		15,318	3,720	20.5	76,260		5,043	1,200	382-BN
	1	沖吸車	2	10109	7201-7800		15,318	3,720	20.5	76,260		5,043	1,200	150-BQ
	1	沖吸車	2	10112	6601-7200		12,294	3,720	20.5	76,260		5,043	1,200	AAB-210
	1	沖吸車	2	10211	6601-7200		12,294	3,720	20.5	76,260		5,043	1,200	017-BT
	1	沖吸車	2	10211	6601-7200		12,294	3,720	20.5	76,260		5,043	1,200	018-BT
	1	洗街車	2	09310	6601-7200			2,280	20.5	46,740		5,043	1,200	901-BG 連續計畫111年汰 換
	1	洗街車	2	09310	6601-7200			2,280	20.5	46,740		5,043	1,200	902-BG
	1	洗街車	2	09405	6601-7200			2,280	20.5	46,740		5,043	1,200	578-BH
	1	洗街車	2	09405	6601-7200			2,280	20.5	46,740		5,043	1,200	579-BH
	1	洗街車	2	09405	6601-7200			2,280	20.5	46,740		5,043	1,200	580-BH
	1	洗街車	2	09511	7201-7800			2,280	20.5	46,740		5,043	1,200	449-BL
	1	洗街車	2	09511	7201-7800			2,280	20.5	46,740		5,043	1,200	450-BL
	1	洗街車	2	10107	7201-7800			2,280	20.5	46,740		5,043	1,200	322-BS
	1	洗街車	2	10107	7201-7800			2,280	20.5	46,740		5,043	1,200	323-BS
	1	洗街車	2	10107	7201-7800			2,280	20.5	46,740		5,043	1,200	325-BS

臺北市政府環境保護局

公務車輛明細表

中華民國110年度

單位：新臺幣元

業務計畫 及工作計 畫名稱	車輛 數	車輛 種類	乘客 人數 (不含 司機)	購置 年月	汽缸總 排氣量 (立方 公分)	牌照稅 (全年)	燃料使 用費 (全年)	油料費(全年)			養 護 費	車輛 保險 費	車輛 檢驗 費	備註
								數量 (公升)	單價 (元)	金額				
	1	洗街車	2	10107	7201-7800			2,280	20.5	46,740		5,043	1,200	326-BS
	1	溝泥車	2	09612	6601-7200			2,280	20.5	46,740		5,043	1,200	622-BN
	1	溝泥車	2	09612	6601-7200			2,280	20.5	46,740		5,043	1,200	623-BN
	1	溝泥車	2	09904	7201-7800			2,280	20.5	46,740		5,043	1,200	700-BQ
	1	溝泥車	2	09904	7201-7800			2,280	20.5	46,740		5,043	1,200	701-BQ
	1	溝泥車	2	10107	7201-7800			2,280	20.5	46,740		5,043	1,200	353-BS
	1	溝泥車	2	10207	6601-7200			2,280	20.5	46,740		5,043	1,200	155-BV
	1	沖溝車	2	10203	7201-7800		15,318	2,280	20.5	46,740		5,043	1,200	AAA-111
	1	沖溝車	2	10203	7201-7800		15,318	2,280	20.5	46,740		5,043	1,200	AAA-112
	1	沖溝車	2	10701	7201-7800		15,318	2,280	20.5	46,740		5,043	600	KEA-0289 連續計畫106年汰 換
	1	沖溝車	2	10808	7201-7800		15,318	2,280	20.5	46,740		5,043	600	KEA-1036 連續計畫108年汰 換
	1	沖溝車	2	10808	7201-7800		15,318	2,280	20.5	46,740		5,043	600	KEA-1037 連續計畫108年汰 換
	1	沖溝車	2	10808	7201-7800		15,318	2,280	20.5	46,740		5,043	600	KEA-1038 連續計畫108年汰 換
	1	拖吊車	2	09807	4801-5400		10,044	2,280	20.5	46,740		5,043	1,200	448-TS
	1	果皮箱修護 車	2	10911	1801-2400		4,626	2,280	20.5	46,740		5,043	450	6D-8643 連續計畫109年基 金汰換
	1	掃街車	2	09103	12001- 13000			6,120	20.5	125,460		5,043	1,200	183-BF
	1	掃街車	2	09103	12001- 13000			6,120	20.5	125,460		5,043	1,200	187-BF

臺北市政府環境保護局

公務車輛明細表

中華民國110年度

單位：新臺幣元

業務計畫 及工作計 畫名稱	車輛 數	車輛 種類	乘客 人數 (不含 司機)	購置 年月	汽缸總 排氣量 (立方 公分)	牌照稅 (全年)	燃料使 用費 (全年)	油料費(全年)			養 護 費	車輛 保 險 費	車輛 檢 驗 費	備註
								數量 (公升)	單價 (元)	金額				
	1	掃街車	2	09210	7201-7800			6,120	20.5	125,460		5,043	1,200	616-BF
	1	掃街車	2	09210	7201-7800			6,120	20.5	125,460		5,043	1,200	618-BF 連續計畫110年汰 換
	1	掃街車	2	09210	7201-7800			6,120	20.5	125,460		5,043	1,200	619-BF 連續計畫110年汰 換
	1	掃街車	2	09210	7201-7800			6,120	20.5	125,460		5,043	1,200	620-BF
	1	掃街車	2	09210	7201-7800			6,120	20.5	125,460		5,043	1,200	621-BF
	1	掃街車	2	09210	7201-7800		15,318	6,120	20.5	125,460		5,043	1,200	622-BF
	1	掃街車	2	09210	7201-7800			6,120	20.5	125,460		5,043	1,200	623-BF
	1	掃街車	2	09210	7201-7800			6,120	20.5	125,460		5,043	1,200	625-BF
	1	掃街車	2	09210	7201-7800			6,120	20.5	125,460		5,043	1,200	626-BF
	1	掃街車	2	09210	7201-7800			6,120	20.5	125,460		5,043	1,200	627-BF
	1	掃街車	2	09210	7201-7800			6,120	20.5	125,460		5,043	1,200	628-BF
	1	掃街車	2	09210	7201-7800			6,120	20.5	125,460		5,043	1,200	629-BF
	1	掃街車	2	09210	7201-7800			6,120	20.5	125,460		5,043	1,200	630-BF 連續計畫110年汰 換
	1	掃街車	2	09508	6601-7200			6,120	20.5	125,460		5,043	1,200	318-BL
	1	掃街車	2	09707	7201-7800		15,318	6,120	20.5	125,460		5,043	1,200	373-TS
	1	掃街車	2	09707	7201-7800		15,318	6,120	20.5	125,460		5,043	1,200	375-TS
	1	掃街車	2	09707	7201-7800		15,318	6,120	20.5	125,460		5,043	1,200	376-TS
	1	掃街車	2	09707	7201-7800		15,318	6,120	20.5	125,460		5,043	1,200	377-TS

臺北市政府環境保護局

公務車輛明細表

中華民國110年度

單位：新臺幣元

業務計畫 及工作計 畫名稱	車輛 數	車輛 種類	乘客 人數 (不含 司機)	購置 年月	汽缸總 排氣量 (立方 公分)	牌照稅 (全年)	燃料使 用費 (全年)	油料費(全年)			養 護 費	車輛 保 險 費	車輛 檢 驗 費	備註
								數量 (公升)	單價 (元)	金額				
	1	掃街車	2	10212	6601-7200		12,294	6,120	20.5	125,460		5,043	1,200	911-BS
	1	掃街車	2	10212	6601-7200		12,294	6,120	20.5	125,460		5,043	1,200	966-BS
	1	掃街車	2	10402	6601-7200		12,294	6,120	20.5	125,460		5,043	1,200	582-BT
	1	掃街車		10504	6601-7200		12,294	6,120	20.5	125,460		5,043	1,200	582-R3
	1	掃街車	2	10504	6601-7200		12,294	6,120	20.5	125,460		5,043	1,200	583-R3
	1	掃街車	2	10711	7201-7800		15,318	6,120	20.5	125,460		5,043	600	KEA-1307 連續計畫107年汰 換
	1	掃街車	2	10711	7201-7800		15,318	6,120	20.5	125,460		5,043	600	KEA-1309 連續計畫107年汰 換
	1	掃街車	2	10711	7201-7800		15,318	6,120	20.5	125,460		5,043	600	KEA-1310 連續計畫107年汰 換
	1	掃街車	2	10711	7201-7800		15,318	6,120	20.5	125,460		5,043	600	KEA-1312 連續計畫107年汰 換
	1	掃街車	2	10711	7201-7800		15,318	6,120	20.5	125,460		5,043	600	KEA-1313 連續計畫107年汰 換
	1	掃街車	2	10809	7201-7800		15,318	6,120	20.5	125,460		5,043	600	KEG-0221 連續計畫108年汰 換
	1	掃街車	2	10809	7201-7800		15,318	6,120	20.5	125,460		5,043	600	KEG-0223 連續計畫108年汰 換
	1	掃街車	2	10809	7201-7800		15,318	6,120	20.5	125,460		5,043	600	KEG-0225 連續計畫108年汰 換
	1	掃街車	2	10809	7201-7800		15,318	6,120	20.5	125,460		5,043	600	KEG-0226 連續計畫108年汰 換
	1	小型壓縮車	2	09405	3601-4200			3,720	20.5	76,260		5,043	1,200	458-BH
	1	小型壓縮車	2	09405	3601-4200			3,720	20.5	76,260		5,043	1,200	459-BH
	1	小型壓縮車	2	09405	3601-4200			3,720	20.5	76,260		5,043	1,200	460-BH

臺北市政府環境保護局

公務車輛明細表

中華民國110年度

單位：新臺幣元

業務計畫 及工作計 畫名稱	車輛 數	車輛 種類	乘客 人數 (不含 司機)	購置 年月	汽缸總 排氣量 (立方 公分)	牌照稅 (全年)	燃料使 用費 (全年)	油料費(全年)			養 護 費	車輛 保險 費	車輛 檢驗 費	備註
								數量 (公升)	單價 (元)	金額				
	1	小型壓縮車	2	09405	3601-4200			3,720	20.5	76,260		5,043	1,200	461-BH
	1	小型壓縮車	2	09405	3601-4200			3,720	20.5	76,260		5,043	1,200	462-BH
	1	小型壓縮車	2	09405	3601-4200			3,720	20.5	76,260		5,043	1,200	476-BH
	1	小型壓縮車	2	09405	3601-4200			3,720	20.5	76,260		5,043	1,200	477-BH
	1	小型壓縮車	2	09405	3601-4200			3,720	20.5	76,260		5,043	1,200	478-BH
	1	小型壓縮車	2	09405	3601-4200			3,720	20.5	76,260		5,043	1,200	479-BH
	1	小型壓縮車	2	09405	3601-4200			3,720	20.5	76,260		5,043	1,200	480-BH
	1	小型壓縮車	2	09405	3601-4200			3,720	20.5	76,260		5,043	1,200	481-BH
	1	小型壓縮車	2	09405	3601-4200			3,720	20.5	76,260		5,043	1,200	482-BH
	1	小型壓縮車	2	09405	3601-4200			3,720	20.5	76,260		5,043	1,200	483-BH
	1	小型壓縮車	2	09405	3601-4200			3,720	20.5	76,260		5,043	1,200	485-BH
	1	小型壓縮車	2	09405	3601-4200			3,720	20.5	76,260		5,043	1,200	486-BH
	1	小型壓縮車	2	09405	3601-4200			3,720	20.5	76,260		5,043	1,200	489-BH
	1	小型壓縮車	2	09405	3601-4200			3,720	20.5	76,260		5,043	1,200	490-BH
	1	小型壓縮車	2	09405	3601-4200			3,720	20.5	76,260		5,043	1,200	491-BH
	1	小型壓縮車	2	09405	3601-4200			3,720	20.5	76,260		5,043	1,200	492-BH
	1	小型壓縮車	2	09405	3601-4200			3,720	20.5	76,260		5,043	1,200	493-BH
	1	小型壓縮車	2	09405	3601-4200			3,720	20.5	76,260		5,043	1,200	495-BH

臺北市政府環境保護局

公務車輛明細表

中華民國110年度

單位：新臺幣元

業務計畫 及工作計 畫名稱	車輛 數	車輛 種類	乘客 人數 (不含 司機)	購置 年月	汽缸總 排氣量 (立方 公分)	牌照稅 (全年)	燃料使 用費 (全年)	油料費(全年)			養 護 費	車輛 保險 費	車輛 檢驗 費	備註
								數量 (公升)	單價 (元)	金額				
	1	小型壓縮車	2	09405	3601-4200			3,720	20.5	76,260		5,043	1,200	497-BH
	1	小型壓縮車	2	09705	4801-5400			3,720	20.5	76,260		5,043	1,200	301-TS
	1	小型壓縮車	2	09705	4801-5400			3,720	20.5	76,260		5,043	1,200	302-TS
	1	小型壓縮車	2	09705	4801-5400			3,720	20.5	76,260		5,043	1,200	439-BN
	1	小型壓縮車	2	09705	4801-5400			3,720	20.5	76,260		5,043	1,200	440-BN
	1	小型壓縮車	2	09705	4801-5400			3,720	20.5	76,260		5,043	1,200	441-BN
	1	小型壓縮車	2	09705	4801-5400			3,720	20.5	76,260		5,043	1,200	442-BN
	1	小型壓縮車	2	09705	4801-5400			3,720	20.5	76,260		5,043	1,200	443-BN
	1	小型壓縮車	2	09705	4801-5400			3,720	20.5	76,260		5,043	1,200	445-BN
	1	小型壓縮車	2	09705	4801-5400			3,720	20.5	76,260		5,043	1,200	446-BN
	1	小型壓縮車	2	09705	4801-5400			3,720	20.5	76,260		5,043	1,200	447-BN
	1	小型壓縮車	2	09705	4801-5400			3,720	20.5	76,260		5,043	1,200	448-BN
	1	小型壓縮車	2	09705	4801-5400			3,720	20.5	76,260		5,043	1,200	449-BN
	1	小型壓縮車	2	10105	3601-4200			3,720	20.5	76,260		5,043	1,200	163-BQ
	1	小型壓縮車	2	10105	3601-4200			3,720	20.5	76,260		5,043	1,200	165-BQ
	1	小型壓縮車	2	10105	3601-4200			3,720	20.5	76,260		5,043	1,200	166-BQ
	1	小型壓縮車	2	10110	3601-4200			3,720	20.5	76,260		5,043	1,200	012-BV
	1	小型壓縮車	2	10110	3601-4200			3,720	20.5	76,260		5,043	1,200	013-BV

臺北市政府環境保護局

公務車輛明細表

中華民國110年度

單位：新臺幣元

業務計畫及工作計畫名稱	車輛數	車輛種類	乘客人數(不含司機)	購置年月	汽缸總排氣量(立方公分)	牌照稅(全年)	燃料使用費(全年)	油料費(全年)			養護費	車輛保險費	車輛檢驗費	備註
								數量(公升)	單價(元)	金額				
	1	小型壓縮車	2	10211	3601-4200			3,720	20.5	76,260		5,043	1,200	917-BS
	1	小型壓縮車	2	10603	3601-4200			3,720	20.5	76,260		5,043	600	AAB-832 105年基金汰換
	1	小型壓縮車	2	10603	3601-4200			3,720	20.5	76,260		5,043	600	AAB-833 105年基金汰換
	1	小型壓縮車	2	10712	4801-5400			3,720	20.5	76,260		5,043	600	KEA-0879 連續計畫107年基金汰換
	1	小型壓縮車	2	10712	4801-5400			3,720	20.5	76,260		5,043	600	KEA-0880 連續計畫107年基金汰換
	1	中型壓縮車	2	09212	6601-7200			4,080	20.5	83,640		5,043	1,200	735-BG 連續計畫110年基金汰換
	1	中型壓縮車	2	09306	6601-7200			4,080	20.5	83,640		5,043	1,200	737-BG 連續計畫110年基金汰換
	1	中型壓縮車	2	09306	6601-7200			4,080	20.5	83,640		5,043	1,200	738-BG 連續計畫110年基金汰換
	1	中型壓縮車	2	09306	6601-7200			4,080	20.5	83,640		5,043	1,200	740-BG
	1	中型壓縮車	2	09306	6601-7200			4,080	20.5	83,640		5,043	1,200	741-BG
	1	中型壓縮車	2	09306	6601-7200			4,080	20.5	83,640		5,043	1,200	742-BG
	1	中型壓縮車	2	09306	6601-7200			4,080	20.5	83,640		5,043	1,200	743-BG
	1	中型壓縮車	2	09306	6601-7200			4,080	20.5	83,640		5,043	1,200	745-BG
	1	中型壓縮車	2	09306	6601-7200			4,080	20.5	83,640		5,043	1,200	746-BG
	1	中型壓縮車	2	09306	6601-7200			4,080	20.5	83,640		5,043	1,200	747-BG
	1	中型壓縮車	2	09306	6601-7200			4,080	20.5	83,640		5,043	1,200	748-BG
	1	中型壓縮車	2	09306	6601-7200			4,080	20.5	83,640		5,043	1,200	750-BG 連續計畫110年基金汰換

臺北市政府環境保護局

公務車輛明細表

中華民國110年度

單位：新臺幣元

業務計畫 及工作計 畫名稱	車輛 數	車輛 種類	乘客 人數 (不含 司機)	購置 年月	汽缸總 排氣量 (立方 公分)	牌照稅 (全年)	燃料使 用費 (全年)	油料費(全年)			養 護 費	車輛 保 險 費	車輛 檢 驗 費	備註
								數量 (公升)	單價 (元)	金額				
	1	中型壓縮車	2	09306	6601-7200			4,080	20.5	83,640		5,043	1,200	751-BG 連續計畫110年基 金汰換
	1	中型壓縮車	2	09306	6601-7200			4,080	20.5	83,640		5,043	1,200	753-BG 連續計畫110年基 金汰換
	1	中型壓縮車	2	09306	6601-7200			4,080	20.5	83,640		5,043	1,200	755-BG
	1	中型壓縮車	2	09306	6601-7200			4,080	20.5	83,640		5,043	1,200	757-BG 連續計畫110年基 金汰換
	1	中型壓縮車	2	09306	6601-7200			4,080	20.5	83,640		5,043	1,200	759-BG 連續計畫110年基 金汰換
	1	中型壓縮車	2	09306	6601-7200			4,080	20.5	83,640		5,043	1,200	776-BG
	1	中型壓縮車	2	10011	7201-7800			4,080	20.5	83,640		5,043	1,200	069-BQ
	1	中型壓縮車	2	10011	7201-7800			4,080	20.5	83,640		5,043	1,200	070-BQ
	1	中型壓縮車	2	10110	7201-7800			4,080	20.5	83,640		5,043	1,200	015-BV
	1	中型壓縮車	2	10110	7201-7800			4,080	20.5	83,640		5,043	1,200	016-BV
	1	中型壓縮車	2	10701	7201-7800			4,080	20.5	83,640		5,043	600	KEA-0320 連續計畫106年基 金汰換
	1	中型壓縮車	2	10701	7201-7800			4,080	20.5	83,640		5,043	600	KEA-0321 連續計畫106年基 金汰換
	1	中型壓縮車	2	10701	7201-7800			4,080	20.5	83,640		5,043	600	KEA-0322 連續計畫106年基 金汰換
	1	中型壓縮車	2	10701	7201-7800			4,080	20.5	83,640		5,043	600	KEA-0323 連續計畫106年基 金汰換
	1	中型壓縮車	2	10809	7201-7800			4,080	20.5	83,640		5,043	600	KEA-1701 連續計畫108年基 金汰換
	1	中型壓縮車	2	10809	7201-7800			4,080	20.5	83,640		5,043	600	KEA-1702 連續計畫108年基 金汰換
	1	中型壓縮車	2	10809	7201-7800			4,080	20.5	83,640		5,043	600	KEA-1703 連續計畫108年基 金汰換

臺北市政府環境保護局

公務車輛明細表

中華民國110年度

單位：新臺幣元

業務計畫及工作計畫名稱	車輛數	車輛種類	乘客人數(不含司機)	購置年月	汽缸總排氣量(立方公分)	牌照稅(全年)	燃料使用費(全年)	油料費(全年)			養護費	車輛保險費	車輛檢驗費	備註
								數量(公升)	單價(元)	金額				
	1	中型壓縮車	2	10809	7201-7800			4,080	20.5	83,640		5,043	600	KEA-1705 連續計畫108年基金汰換
	1	中型壓縮車	2	10911	6601-7200			4,080	20.5	83,640		5,043	600	736-BG 109年環保署汰換老舊垃圾車重大計畫
	1	中型壓縮車	2	10911	6601-7200			4,080	20.5	83,640		5,043	600	739-BG 109年環保署汰換老舊垃圾車重大計畫
	1	中型壓縮車	2	10911	6601-7200			4,080	20.5	83,640		5,043	600	752-BG 109年環保署汰換老舊垃圾車重大計畫
	1	中型壓縮車	2	10911	6601-7200			4,080	20.5	83,640		5,043	600	756-BG 109年環保署汰換老舊垃圾車重大計畫
	1	中型壓縮車	2	10911	6601-7200			4,080	20.5	83,640		5,043	600	758-BG 109年環保署汰換老舊垃圾車重大計畫
	1	中型壓縮車	2	10911	6601-7200			4,080	20.5	83,640		5,043	600	760-BG 109年環保署汰換老舊垃圾車重大計畫
	1	大型壓縮車	2	09210	7201-7800			4,860	20.5	99,630		9,718	1,200	699-BF 連續計畫111年基金汰換
	1	大型壓縮車	2	09210	7201-7800			4,860	20.5	99,630		9,718	1,200	705-BF 連續計畫111年基金汰換
	1	大型壓縮車	2	09210	7201-7800			4,860	20.5	99,630		9,718	1,200	706-BF 連續計畫111年基金汰換
	1	大型壓縮車	2	09210	7201-7800			4,860	20.5	99,630		9,718	1,200	708-BF 連續計畫110年基金汰換
	1	大型壓縮車	2	09210	7201-7800			4,860	20.5	99,630		9,718	1,200	709-BF 連續計畫110年基金汰換
	1	大型壓縮車	2	09210	7201-7800			4,860	20.5	99,630		9,718	1,200	712-BF 連續計畫111年基金汰換
	1	大型壓縮車	2	09210	7201-7800			4,860	20.5	99,630		9,718	1,200	713-BF 連續計畫110年基金汰換
	1	大型壓縮車	2	09210	7201-7800			4,860	20.5	99,630		9,718	1,200	716-BF 連續計畫110年基金汰換

臺北市政府環境保護局

公務車輛明細表

中華民國110年度

單位：新臺幣元

業務計畫及工作計畫名稱	車輛數	車輛種類	乘客人數(不含司機)	購置年月	汽缸總排氣量(立方公分)	牌照稅(全年)	燃料使用費(全年)	油料費(全年)			養護費	車輛保險費	車輛檢驗費	備註
								數量(公升)	單價(元)	金額				
	1	大型壓縮車	2	09210	7201-7800			4,860	20.5	99,630		9,718	1,200	722-BF 連續計畫110年基金汰換
	1	大型壓縮車	2	09210	7201-7800			4,860	20.5	99,630		9,718	1,200	725-BF 連續計畫111年基金汰換
	1	大型壓縮車	2	09210	7201-7800			4,860	20.5	99,630		9,718	1,200	726-BF 連續計畫111年基金汰換
	1	大型壓縮車	2	09210	7201-7800			4,860	20.5	99,630		9,718	1,200	741-BF 連續計畫111年基金汰換
	1	大型壓縮車	2	09210	7201-7800			4,860	20.5	99,630		9,718	1,200	743-BF 連續計畫110年基金汰換
	1	大型壓縮車	2	09210	7201-7800			4,860	20.5	99,630		9,718	1,200	747-BF 連續計畫110年基金汰換
	1	大型壓縮車	2	09210	7201-7800			4,860	20.5	99,630		9,718	1,200	748-BF 連續計畫110年基金汰換
	1	大型壓縮車	2	09210	7201-7800			4,860	20.5	99,630		9,718	1,200	752-BF 連續計畫110年基金汰換
	1	大型壓縮車	2	09306	7201-7800			4,860	20.5	99,630		9,718	1,200	761-BG 連續計畫111年基金汰換
	1	大型壓縮車	2	09306	7201-7800			4,860	20.5	99,630		9,718	1,200	763-BG 連續計畫111年基金汰換
	1	大型壓縮車	2	09306	7201-7800			4,860	20.5	99,630		9,718	1,200	777-BG
	1	大型壓縮車	2	09306	7201-7800			4,860	20.5	99,630		9,718	1,200	778-BG
	1	大型壓縮車	2	09306	7201-7800			4,860	20.5	99,630		9,718	1,200	780-BG
	1	大型壓縮車	2	09306	7201-7800			4,860	20.5	99,630		9,718	1,200	782-BG
	1	大型壓縮車	2	09511	12001-13000			4,860	20.5	99,630		9,718	1,200	476-BL
	1	大型壓縮車	2	09512	12001-13000			4,860	20.5	99,630		9,718	1,200	456-BL
	1	大型壓縮車	2	09512	12001-13000			4,860	20.5	99,630		9,718	1,200	457-BL

臺北市政府環境保護局

公務車輛明細表

中華民國110年度

單位：新臺幣元

業務計畫及工作計畫名稱	車輛數	車輛種類	乘客人數(不含司機)	購置年月	汽缸總排氣量(立方公分)	牌照稅(全年)	燃料使用費(全年)	油料費(全年)			養護費	車輛保險費	車輛檢驗費	備註
								數量(公升)	單價(元)	金額				
	1	大型壓縮車	2	09512	12001-13000			4,860	20.5	99,630		9,718	1,200	458-BL
	1	大型壓縮車	2	09512	12001-13000			4,860	20.5	99,630		9,718	1,200	460-BL
	1	大型壓縮車	2	09512	12001-13000			4,860	20.5	99,630		9,718	1,200	461-BL
	1	大型壓縮車	2	09512	12001-13000			4,860	20.5	99,630		9,718	1,200	462-BL
	1	大型壓縮車	2	09512	12001-13000			4,860	20.5	99,630		9,718	1,200	463-BL
	1	大型壓縮車	2	09512	12001-13000			4,860	20.5	99,630		9,718	1,200	465-BL
	1	大型壓縮車	2	09512	12001-13000			4,860	20.5	99,630		9,718	1,200	466-BL
	1	大型壓縮車	2	09512	12001-13000			4,860	20.5	99,630		9,718	1,200	468-BL
	1	大型壓縮車	2	09512	12001-13000			4,860	20.5	99,630		9,718	1,200	469-BL
	1	大型壓縮車	2	09512	12001-13000			4,860	20.5	99,630		9,718	1,200	471-BL
	1	大型壓縮車	2	09512	12001-13000			4,860	20.5	99,630		9,718	1,200	472-BL
	1	大型壓縮車	2	09512	12001-13000			4,860	20.5	99,630		9,718	1,200	473-BL
	1	大型壓縮車	2	09512	12001-13000			4,860	20.5	99,630		9,718	1,200	475-BL
	1	大型壓縮車	2	09605	7201-7800			4,860	20.5	99,630		9,718	1,200	518-BN
	1	大型壓縮車	2	09605	7201-7800			4,860	20.5	99,630		9,718	1,200	519-BN
	1	大型壓縮車	2	09605	7201-7800			4,860	20.5	99,630		9,718	1,200	520-BN
	1	大型壓縮車	2	09605	7201-7800			4,860	20.5	99,630		9,718	1,200	521-BN
	1	大型壓縮車	2	09605	7201-7800			4,860	20.5	99,630		9,718	1,200	522-BN

臺北市政府環境保護局

公務車輛明細表

中華民國110年度

單位：新臺幣元

業務計畫及工作計畫名稱	車輛數	車輛種類	乘客人數(不含司機)	購置年月	汽缸總排氣量(立方公分)	牌照稅(全年)	燃料使用費(全年)	油料費(全年)			養護費	車輛保險費	車輛檢驗費	備註
								數量(公升)	單價(元)	金額				
	1	大型壓縮車	2	09605	7201-7800			4,860	20.5	99,630		9,718	1,200	523-BN
	1	大型壓縮車	2	09605	7201-7800			4,860	20.5	99,630		9,718	1,200	525-BN
	1	大型壓縮車	2	09605	7201-7800			4,860	20.5	99,630		9,718	1,200	526-BN
	1	大型壓縮車	2	09605	7201-7800			4,860	20.5	99,630		9,718	1,200	527-BN
	1	大型壓縮車	2	09605	7201-7800			4,860	20.5	99,630		9,718	1,200	528-BN
	1	大型壓縮車	2	09605	7201-7800			4,860	20.5	99,630		9,718	1,200	529-BN
	1	大型壓縮車	2	09904	7201-7800			4,860	20.5	99,630		9,718	1,200	453-BP
	1	大型壓縮車	2	09904	7201-7800			4,860	20.5	99,630		9,718	1,200	455-BP
	1	大型壓縮車	2	09904	7201-7800			4,860	20.5	99,630		9,718	1,200	456-BP
	1	大型壓縮車	2	09904	7201-7800			4,860	20.5	99,630		9,718	1,200	457-BP
	1	大型壓縮車	2	09904	7201-7800			4,860	20.5	99,630		9,718	1,200	458-BP
	1	大型壓縮車	2	09904	7201-7800			4,860	20.5	99,630		9,718	1,200	459-BP
	1	大型壓縮車	2	09904	7201-7800			4,860	20.5	99,630		9,718	1,200	460-BP
	1	大型壓縮車	2	09904	7201-7800			4,860	20.5	99,630		9,718	1,200	461-BP
	1	大型壓縮車	2	09904	7201-7800			4,860	20.5	99,630		9,718	1,200	462-BP
	1	大型壓縮車	2	09904	7201-7800			4,860	20.5	99,630		9,718	1,200	463-BP
	1	大型壓縮車	2	09904	7201-7800			4,860	20.5	99,630		9,718	1,200	465-BP
	1	大型壓縮車	2	10102	7201-7800			4,860	20.5	99,630		9,718	1,200	107-BQ

臺北市政府環境保護局

公務車輛明細表

中華民國110年度

單位：新臺幣元

業務計畫 及工作計 畫名稱	車輛 數	車輛 種類	乘客 人數 (不含 司機)	購置 年月	汽缸總 排氣量 (立方 公分)	牌照稅 (全年)	燃料使 用費 (全年)	油料費(全年)			養 護 費	車輛 保 險 費	車輛 檢 驗 費	備註
								數量 (公升)	單價 (元)	金額				
	1	大型壓縮車	2	10102	7201-7800			4,860	20.5	99,630		9,718	1,200	108-BQ
	1	大型壓縮車	2	10102	7201-7800			4,860	20.5	99,630		9,718	1,200	109-BQ
	1	大型壓縮車	2	10102	7201-7800			4,860	20.5	99,630		9,718	1,200	110-BQ
	1	大型壓縮車	2	10102	7201-7800			4,860	20.5	99,630		9,718	1,200	111-BQ
	1	大型壓縮車	2	10102	7201-7800			4,860	20.5	99,630		9,718	1,200	112-BQ
	1	大型壓縮車	2	10102	7201-7800			4,860	20.5	99,630		9,718	1,200	113-BQ
	1	大型壓縮車	2	10102	7201-7800			4,860	20.5	99,630		9,718	1,200	115-BQ
	1	大型壓縮車	2	10102	7201-7800			4,860	20.5	99,630		9,718	1,200	116-BQ
	1	大型壓縮車	2	10102	7201-7800			4,860	20.5	99,630		9,718	1,200	118-BQ
	1	大型壓縮車	2	10102	7201-7800			4,860	20.5	99,630		9,718	1,200	119-BQ
	1	大型壓縮車	2	10102	7201-7800			4,860	20.5	99,630		9,718	1,200	120-BQ
	1	大型壓縮車	2	10102	7201-7800			4,860	20.5	99,630		9,718	1,200	121-BQ
	1	大型壓縮車	2	10102	7201-7800			4,860	20.5	99,630		9,718	1,200	122-BQ
	1	大型壓縮車	2	10102	7201-7800			4,860	20.5	99,630		9,718	1,200	123-BQ
	1	大型壓縮車	2	10102	7201-7800			4,860	20.5	99,630		9,718	1,200	160-BS
	1	大型壓縮車	2	10102	7201-7800			4,860	20.5	99,630		9,718	1,200	161-BS
	1	大型壓縮車	2	10102	7201-7800			4,860	20.5	99,630		9,718	1,200	162-BS
	1	大型壓縮車	2	10102	7201-7800			4,860	20.5	99,630		9,718	1,200	163-BS

臺北市政府環境保護局

公務車輛明細表

中華民國110年度

單位：新臺幣元

業務計畫 及工作計 畫名稱	車輛 數	車輛 種類	乘客 人數 (不含 司機)	購置 年月	汽缸總 排氣量 (立方 公分)	牌照稅 (全年)	燃料使 用費 (全年)	油料費(全年)			養 護 費	車輛 保 險 費	車輛 檢 驗 費	備註
								數量 (公升)	單價 (元)	金額				
	1	大型壓縮車	2	10102	7201-7800			4,860	20.5	99,630		9,718	1,200	165-BS
	1	大型壓縮車	2	10102	7201-7800			4,860	20.5	99,630		9,718	1,200	166-BS
	1	大型壓縮車	2	10102	7201-7800			4,860	20.5	99,630		9,718	1,200	167-BS
	1	大型壓縮車	2	10102	7201-7800			4,860	20.5	99,630		9,718	1,200	168-BS
	1	大型壓縮車	2	10102	7201-7800			4,860	20.5	99,630		9,718	1,200	169-BS
	1	大型壓縮車	2	10109	7201-7800			4,860	20.5	99,630		9,718	1,200	648-BS
	1	大型壓縮車	2	10109	7201-7800			4,860	20.5	99,630		9,718	1,200	649-BS
	1	大型壓縮車	2	10109	7201-7800			4,860	20.5	99,630		9,718	1,200	650-BS
	1	大型壓縮車	2	10109	7201-7800			4,860	20.5	99,630		9,718	1,200	651-BS
	1	大型壓縮車	2	10109	7201-7800			4,860	20.5	99,630		9,718	1,200	652-BS
	1	大型壓縮車	2	10111	7201-7800			4,860	20.5	99,630		9,718	1,200	053-BV
	1	大型壓縮車	2	10111	7201-7800			4,860	20.5	99,630		9,718	1,200	055-BV
	1	大型壓縮車	2	10111	7201-7800			4,860	20.5	99,630		9,718	1,200	056-BV
	1	大型壓縮車	2	10111	7201-7800			4,860	20.5	99,630		9,718	1,200	057-BV
	1	大型壓縮車	2	10111	7201-7800			4,860	20.5	99,630		9,718	1,200	058-BV
	1	大型壓縮車	2	10111	7201-7800			4,860	20.5	99,630		9,718	1,200	059-BV
	1	大型壓縮車	2	10111	7201-7800			4,860	20.5	99,630		9,718	1,200	060-BV
	1	大型壓縮車	2	10111	7201-7800			4,860	20.5	99,630		9,718	1,200	061-BV

臺北市政府環境保護局

公務車輛明細表

中華民國110年度

單位：新臺幣元

業務計畫 及工作計 畫名稱	車輛 數	車輛 種類	乘客 人數 (不含 司機)	購置 年月	汽缸總 排氣量 (立方 公分)	牌照稅 (全年)	燃料使 用費 (全年)	油料費(全年)			養 護 費	車輛 保險 費	車輛 檢驗 費	備註
								數量 (公升)	單價 (元)	金額				
	1	大型壓縮車	2	10111	7201-7800			4,860	20.5	99,630		9,718	1,200	062-BV
	1	大型壓縮車	2	10111	7201-7800			4,860	20.5	99,630		9,718	1,200	063-BV
	1	大型壓縮車	2	10111	7201-7800			4,860	20.5	99,630		9,718	1,200	065-BV
	1	大型壓縮車	2	10111	7201-7800			4,860	20.5	99,630		9,718	1,200	066-BV
	1	大型壓縮車	2	10111	7201-7800			4,860	20.5	99,630		9,718	1,200	067-BV
	1	大型壓縮車	2	10111	7201-7800			4,860	20.5	99,630		9,718	1,200	068-BV
	1	大型壓縮車	2	10111	7201-7800			4,860	20.5	99,630		9,718	1,200	069-BV
	1	大型壓縮車	2	10112	6601-7200			4,860	20.5	99,630		9,718	1,200	101-BV
	1	大型壓縮車	2	10211	7201-7800			4,860	20.5	99,630		9,718	1,200	229-BV
	1	大型壓縮車	2	10211	7201-7800			4,860	20.5	99,630		9,718	1,200	230-BV
	1	大型壓縮車	2	10211	7201-7800			4,860	20.5	99,630		9,718	1,200	231-BV
	1	大型壓縮車	2	10211	7201-7800			4,860	20.5	99,630		9,718	1,200	232-BV
	1	大型壓縮車	2	10211	7201-7800			4,860	20.5	99,630		9,718	1,200	233-BV
	1	大型壓縮車	2	10211	7201-7800			4,860	20.5	99,630		9,718	1,200	235-BV
	1	大型壓縮車	2	10211	7201-7800			4,860	20.5	99,630		9,718	1,200	236-BV
	1	大型壓縮車	2	10211	7201-7800			4,860	20.5	99,630		9,718	1,200	237-BV
	1	大型壓縮車	2	10211	7201-7800			4,860	20.5	99,630		9,718	1,200	238-BV
	1	大型壓縮車	2	10211	7201-7800			4,860	20.5	99,630		9,718	1,200	239-BV

臺北市政府環境保護局

公務車輛明細表

中華民國110年度

單位：新臺幣元

業務計畫 及工作計 畫名稱	車輛 數	車輛 種類	乘客 人數 (不含 司機)	購置 年月	汽缸總 排氣量 (立方 公分)	牌照稅 (全年)	燃料使 用費 (全年)	油料費(全年)			養 護 費	車輛 保 險 費	車輛 檢 驗 費	備註
								數量 (公升)	單價 (元)	金額				
	1	大型壓縮車	2	10212	6601-7200			4,860	20.5	99,630		9,718	1,200	910-BS
	1	大型壓縮車	2	10212	6601-7200			4,860	20.5	99,630		9,718	1,200	963-BS
	1	大型壓縮車	2	10212	6601-7200			4,860	20.5	99,630		9,718	1,200	965-BS
	1	大型壓縮車	2	10302	6601-7200			4,860	20.5	99,630		9,718	1,200	063-BT
	1	大型壓縮車	2	10403	7201-7800			4,860	20.5	99,630		9,718	1,200	818-BT
	1	大型壓縮車	2	10403	7201-7800			4,860	20.5	99,630		9,718	1,200	819-BT
	1	大型壓縮車	2	10403	7201-7800			4,860	20.5	99,630		9,718	1,200	820-BT
	1	大型壓縮車	2	10403	7201-7800			4,860	20.5	99,630		9,718	1,200	821-BT
	1	大型壓縮車	2	10403	7201-7800			4,860	20.5	99,630		9,718	1,200	822-BT
	1	大型壓縮車	2	10403	7201-7800			4,860	20.5	99,630		9,718	1,200	823-BT
	1	大型壓縮車	2	10403	7201-7800			4,860	20.5	99,630		9,718	1,200	825-BT
	1	大型壓縮車	2	10403	7201-7800			4,860	20.5	99,630		9,718	1,200	826-BT
	1	大型壓縮車	2	10403	7201-7800			4,860	20.5	99,630		9,718	1,200	827-BT
	1	大型壓縮車	2	10403	7201-7800			4,860	20.5	99,630		9,718	1,200	828-BT
	1	大型壓縮車	2	10403	7201-7800			4,860	20.5	99,630		9,718	1,200	829-BT
	1	大型壓縮車	2	10412	6601-7200			4,860	20.5	99,630		9,718	1,200	AAB-272
	1	大型壓縮車	2	10412	6601-7200			4,860	20.5	99,630		9,718	1,200	AAB-273
	1	大型壓縮車	2	10412	6601-7200			4,860	20.5	99,630		9,718	1,200	AAB-275

臺北市政府環境保護局

公務車輛明細表

中華民國110年度

單位：新臺幣元

業務計畫及工作計畫名稱	車輛數	車輛種類	乘客人數(不含司機)	購置年月	汽缸總排氣量(立方公分)	牌照稅(全年)	燃料使用費(全年)	油料費(全年)			養護費	車輛保險費	車輛檢驗費	備註
								數量(公升)	單價(元)	金額				
	1	大型壓縮車	2	10412	6601-7200			4,860	20.5	99,630		9,718	1,200	AAB-277
	1	大型壓縮車	2	10412	6601-7200			4,860	20.5	99,630		9,718	1,200	AAB-278
	1	大型壓縮車	2	10412	6601-7200			4,860	20.5	99,630		9,718	1,200	AAB-279
	1	大型壓縮車	2	10412	6601-7200			4,860	20.5	99,630		9,718	1,200	AAB-280
	1	大型壓縮車	2	10412	6601-7200			4,860	20.5	99,630		9,718	1,200	AAB-281
	1	大型壓縮車	2	10412	6601-7200			4,860	20.5	99,630		9,718	1,200	AAB-282
	1	大型壓縮車	2	10412	6601-7200			4,860	20.5	99,630		9,718	1,200	AAB-283
	1	大型壓縮車	2	10412	6601-7200			4,860	20.5	99,630		9,718	1,200	AAB-285
	1	大型壓縮車	2	10412	6601-7200			4,860	20.5	99,630		9,718	1,200	AAB-286
	1	大型壓縮車	2	10603	7201-7800			4,860	20.5	99,630		9,718	600	AAB-835 105年基金汰換
	1	大型壓縮車	2	10603	7201-7800			4,860	20.5	99,630		9,718	600	AAB-836 105年基金汰換
	1	大型壓縮車	2	10603	7201-7800			4,860	20.5	99,630		9,718	600	AAB-838 105年基金汰換
	1	大型壓縮車	2	10603	7201-7800			4,860	20.5	99,630		9,718	600	AAB-839 105年基金汰換
	1	大型壓縮車	2	10603	7201-7800			4,860	20.5	99,630		9,718	600	AAB-852 105年基金汰換
	1	大型壓縮車	2	10603	7201-7800			4,860	20.5	99,630		9,718	600	AAB-853 105年基金汰換
	1	大型壓縮車	2	10603	7201-7800			4,860	20.5	99,630		9,718	600	AAB-855 105年基金汰換
	1	大型壓縮車	2	10603	7201-7800			4,860	20.5	99,630		9,718	600	AAB-856 105年基金汰換
	1	大型壓縮車	2	10603	7201-7800			4,860	20.5	99,630		9,718	600	AAB-857 105年基金汰換

臺北市政府環境保護局

公務車輛明細表

中華民國110年度

單位：新臺幣元

業務計畫 及工作計 畫名稱	車輛 數	車輛 種類	乘客 人數 (不含 司機)	購置 年月	汽缸總 排氣量 (立方 公分)	牌照稅 (全年)	燃料使 用費 (全年)	油料費(全年)			養 護 費	車輛 保 險 費	車輛 檢 驗 費	備註
								數量 (公升)	單價 (元)	金額				
	1	大型壓縮車	2	10603	7201-7800			4,860	20.5	99,630		9,718	600	AAB-858 105年基金汰換
	1	大型壓縮車	2	10603	7201-7800			4,860	20.5	99,630		9,718	600	AAB-859 105年基金汰換
	1	大型壓縮車	2	10603	7201-7800			4,860	20.5	99,630		9,718	600	AAB-860 105年基金汰換
	1	大型壓縮車	2	10603	7201-7800			4,860	20.5	99,630		9,718	600	AAB-861 105年基金汰換
	1	大型壓縮車	2	10603	7201-7800			4,860	20.5	99,630		9,718	600	AAB-862 105年基金汰換
	1	大型壓縮車	2	10603	7201-7800			4,860	20.5	99,630		9,718	600	AAB-863 105年基金汰換
	1	大型壓縮車	2	10701	7201-7800			4,860	20.5	99,630		9,718	600	KEA-0290 連續計畫106年基 金汰換
	1	大型壓縮車	2	10701	7201-7800			4,860	20.5	99,630		9,718	600	KEA-0291 連續計畫106年基 金汰換
	1	大型壓縮車	2	10701	7201-7800			4,860	20.5	99,630		9,718	600	KEA-0292 連續計畫106年基 金汰換
	1	大型壓縮車	2	10701	7201-7800			4,860	20.5	99,630		9,718	600	KEA-0293 連續計畫106年基 金汰換
	1	大型壓縮車	2	10701	7201-7800			4,860	20.5	99,630		9,718	600	KEA-0295 連續計畫106年基 金汰換
	1	大型壓縮車	2	10701	7201-7800			4,860	20.5	99,630		9,718	600	KEA-0296 連續計畫106年基 金汰換
	1	大型壓縮車	2	10701	7201-7800			4,860	20.5	99,630		9,718	600	KEA-0297 連續計畫106年基 金汰換
	1	大型壓縮車	2	10701	7201-7800			4,860	20.5	99,630		9,718	600	KEA-0298 連續計畫106年基 金汰換
	1	大型壓縮車	2	10701	7201-7800			4,860	20.5	99,630		9,718	600	KEA-0299 連續計畫106年基 金汰換
	1	大型壓縮車	2	10701	7201-7800			4,860	20.5	99,630		9,718	600	KEA-0300 連續計畫106年基 金汰換
	1	大型壓縮車	2	10701	7201-7800			4,860	20.5	99,630		9,718	600	KEA-0301 連續計畫106年基 金汰換

臺北市政府環境保護局

公務車輛明細表

中華民國110年度

單位：新臺幣元

業務計畫及工作計畫名稱	車輛數	車輛種類	乘客人數(不含司機)	購置年月	汽缸總排氣量(立方公分)	牌照稅(全年)	燃料使用費(全年)	油料費(全年)			養護費	車輛保險費	車輛檢驗費	備註
								數量(公升)	單價(元)	金額				
	1	大型壓縮車	2	10701	7201-7800			4,860	20.5	99,630		9,718	600	KEA-0302 連續計畫106年基金汰換
	1	大型壓縮車	2	10701	7201-7800			4,860	20.5	99,630		9,718	600	KEA-0303 連續計畫106年基金汰換
	1	大型壓縮車	2	10701	7201-7800			4,860	20.5	99,630		9,718	600	KEA-0305 連續計畫106年基金汰換
	1	大型壓縮車	2	10701	7201-7800			4,860	20.5	99,630		9,718	600	KEA-0306 連續計畫106年基金汰換
	1	大型壓縮車	2	10701	7201-7800			4,860	20.5	99,630		9,718	600	KEA-0307 連續計畫106年基金汰換
	1	大型壓縮車	2	10701	7201-7800			4,860	20.5	99,630		9,718	600	KEA-0308 連續計畫106年基金汰換
	1	大型壓縮車	2	10701	7201-7800			4,860	20.5	99,630		9,718	600	KEA-0309 連續計畫106年基金汰換
	1	大型壓縮車	2	10701	7201-7800			4,860	20.5	99,630		9,718	600	KEA-0310 連續計畫106年基金汰換
	1	大型壓縮車	2	10701	7201-7800			4,860	20.5	99,630		9,718	600	KEA-0311 連續計畫106年基金汰換
	1	大型壓縮車	2	10701	7201-7800			4,860	20.5	99,630		9,718	600	KEA-0312 連續計畫106年基金汰換
	1	大型壓縮車	2	10701	7201-7800			4,860	20.5	99,630		9,718	600	KEA-0313 連續計畫106年基金汰換
	1	大型壓縮車	2	10701	7201-7800			4,860	20.5	99,630		9,718	600	KEA-0315 連續計畫106年基金汰換
	1	大型壓縮車	2	10712	7201-7800			4,860	20.5	99,630		9,718	600	KEA-0855 連續計畫107年基金汰換
	1	大型壓縮車	2	10712	7201-7800			4,860	20.5	99,630		9,718	600	KEA-0856 連續計畫107年基金汰換
	1	大型壓縮車	2	10712	7201-7800			4,860	20.5	99,630		9,718	600	KEA-0857 連續計畫107年基金汰換
	1	大型壓縮車	2	10712	7201-7800			4,860	20.5	99,630		9,718	600	KEA-0858 連續計畫107年基金汰換

臺北市政府環境保護局

公務車輛明細表

中華民國110年度

單位：新臺幣元

業務計畫及工作計畫名稱	車輛數	車輛種類	乘客人數(不含司機)	購置年月	汽缸總排氣量(立方公分)	牌照稅(全年)	燃料使用費(全年)	油料費(全年)			養護費	車輛保險費	車輛檢驗費	備註
								數量(公升)	單價(元)	金額				
	1	大型壓縮車	2	10712	7201-7800			4,860	20.5	99,630		9,718	600	KEA-0859 連續計畫107年基金汰換
	1	大型壓縮車	2	10712	7201-7800			4,860	20.5	99,630		9,718	600	KEA-0860 連續計畫107年基金汰換
	1	大型壓縮車	2	10712	7201-7800			4,860	20.5	99,630		9,718	600	KEA-0861 連續計畫107年基金汰換
	1	大型壓縮車	2	10712	7201-7800			4,860	20.5	99,630		9,718	600	KEA-0862 連續計畫107年基金汰換
	1	大型壓縮車	2	10712	7201-7800			4,860	20.5	99,630		9,718	600	KEA-0863 連續計畫107年基金汰換
	1	大型壓縮車	2	10712	7201-7800			4,860	20.5	99,630		9,718	600	KEA-0865 連續計畫107年基金汰換
	1	大型壓縮車	2	10712	7201-7800			4,860	20.5	99,630		9,718	600	KEA-0866 連續計畫107年基金汰換
	1	大型壓縮車	2	10712	7201-7800			4,860	20.5	99,630		9,718	600	KEA-0867 連續計畫107年基金汰換
	1	大型壓縮車	2	10712	7201-7800			4,860	20.5	99,630		9,718	600	KEA-0868 連續計畫107年基金汰換
	1	大型壓縮車	2	10712	7201-7800			4,860	20.5	99,630		9,718	600	KEA-0869 連續計畫107年基金汰換
	1	大型壓縮車	2	10712	7201-7800			4,860	20.5	99,630		9,718	600	KEA-0870 連續計畫107年基金汰換
	1	大型壓縮車	2	10712	7201-7800			4,860	20.5	99,630		9,718	600	KEA-0871 連續計畫107年基金汰換
	1	大型壓縮車	2	10712	7201-7800			4,860	20.5	99,630		9,718	600	KEA-0872 連續計畫107年基金汰換
	1	大型壓縮車	2	10712	7201-7800			4,860	20.5	99,630		9,718	600	KEA-0873 連續計畫107年基金汰換
	1	大型壓縮車	2	10712	7201-7800			4,860	20.5	99,630		9,718	600	KEA-0875 連續計畫107年基金汰換
	1	大型壓縮車	2	10712	7201-7800			4,860	20.5	99,630		9,718	600	KEA-0876 連續計畫107年基金汰換

臺北市政府環境保護局

公務車輛明細表

中華民國110年度

單位：新臺幣元

業務計畫及工作計畫名稱	車輛數	車輛種類	乘客人數(不含司機)	購置年月	汽缸總排氣量(立方公分)	牌照稅(全年)	燃料使用費(全年)	油料費(全年)			養護費	車輛保險費	車輛檢驗費	備註
								數量(公升)	單價(元)	金額				
	1	大型壓縮車	2	10712	7201-7800			4,860	20.5	99,630		9,718	600	KEA-0877 連續計畫107年基金汰換
	1	大型壓縮車	2	10712	7201-7800			4,860	20.5	99,630		9,718	600	KEA-0878 連續計畫107年基金汰換
	1	大型壓縮車	2	10809	7201-7800			4,860	20.5	99,630		9,718	600	KEA-1675 連續計畫108年基金汰換
	1	大型壓縮車	2	10809	7201-7800			4,860	20.5	99,630		9,718	600	KEA-1676 連續計畫108年基金汰換
	1	大型壓縮車	2	10809	7201-7800			4,860	20.5	99,630		9,718	600	KEA-1677 連續計畫108年基金汰換
	1	大型壓縮車	2	10809	7201-7800			4,860	20.5	99,630		9,718	600	KEA-1678 連續計畫108年基金汰換
	1	大型壓縮車	2	10809	7201-7800			4,860	20.5	99,630		9,718	600	KEA-1679 連續計畫108年基金汰換
	1	大型壓縮車	2	10809	7201-7800			4,860	20.5	99,630		9,718	600	KEA-1680 連續計畫108年基金汰換
	1	大型壓縮車	2	10809	7201-7800			4,860	20.5	99,630		9,718	600	KEA-1681 連續計畫108年基金汰換
	1	大型壓縮車	2	10809	7201-7800			4,860	20.5	99,630		9,718	600	KEA-1682 連續計畫108年基金汰換
	1	大型壓縮車	2	10809	7201-7800			4,860	20.5	99,630		9,718	600	KEA-1683 連續計畫108年基金汰換
	1	大型壓縮車	2	10809	7201-7800			4,860	20.5	99,630		9,718	600	KEA-1685 連續計畫108年基金汰換
	1	大型壓縮車	2	10809	7201-7800			4,860	20.5	99,630		9,718	600	KEA-1686 連續計畫108年基金汰換
	1	大型壓縮車	2	10809	7201-7800			4,860	20.5	99,630		9,718	600	KEA-1687 連續計畫108年基金汰換
	1	大型壓縮車	2	10809	7201-7800			4,860	20.5	99,630		9,718	600	KEA-1689 連續計畫108年基金汰換
	1	大型壓縮車	2	10809	7201-7800			4,860	20.5	99,630		9,718	600	KEA-1690 連續計畫108年基金汰換

臺北市政府環境保護局

公務車輛明細表

中華民國110年度

單位：新臺幣元

業務計畫 及工作計 畫名稱	車輛 數	車輛 種類	乘客 人數 (不含 司機)	購置 年月	汽缸總 排氣量 (立方 公分)	牌照稅 (全年)	燃料使 用費 (全年)	油料費(全年)			養 護 費	車輛 保 險 費	車輛 檢 驗 費	備註
								數量 (公升)	單價 (元)	金額				
	1	大型壓縮車	2	10809	7201-7800			4,860	20.5	99,630		9,718	600	KEA-1691 連續計畫108年基 金汰換
	1	大型壓縮車	2	10809	7201-7800			4,860	20.5	99,630		9,718	600	KEA-1692 連續計畫108年基 金汰換
	1	大型壓縮車	2	10809	7201-7800			4,860	20.5	99,630		9,718	600	KEA-1693 連續計畫108年基 金汰換
	1	大型壓縮車	2	10809	7201-7800			4,860	20.5	99,630		9,718	600	KEA-1695 連續計畫108年基 金汰換
	1	大型壓縮車	2	10809	7201-7800			4,860	20.5	99,630		9,718	600	KEA-1696 連續計畫108年基 金汰換
	1	大型壓縮車	2	10809	7201-7800			4,860	20.5	99,630		9,718	600	KEA-1697 連續計畫108年基 金汰換
	1	大型壓縮車	2	10809	7201-7800			4,860	20.5	99,630		9,718	600	KEA-1698 連續計畫108年基 金汰換
	1	大型壓縮車	2	10809	7201-7800			4,860	20.5	99,630		9,718	600	KEA-1699 連續計畫108年基 金汰換
	1	大型壓縮車	2	10809	7201-7800			4,860	20.5	99,630		9,718	600	KEA-1700 連續計畫108年基 金汰換
	1	大型壓縮車	2	10911	7201-7800			4,860	20.5	99,630		9,718	600	703-BF 109年環保署汰換 老舊垃圾車重大 計畫
	1	大型壓縮車	2	10911	7201-7800			4,860	20.5	99,630		9,718	600	710-BF 連續計畫109年基 金汰換
	1	大型壓縮車	2	10911	7201-7800			4,860	20.5	99,630		9,718	600	711-BF 連續計畫109年基 金汰換
	1	大型壓縮車	2	10911	7201-7800			4,860	20.5	99,630		9,718	600	718-BF 連續計畫109年基 金汰換
	1	大型壓縮車	2	10911	7201-7800			4,860	20.5	99,630		9,718	600	719-BF 連續計畫109年基 金汰換
	1	大型壓縮車	2	10911	7201-7800			4,860	20.5	99,630		9,718	600	720-BF 109年環保署汰換 老舊垃圾車重大 計畫
	1	大型壓縮車	2	10911	7201-7800			4,860	20.5	99,630		9,718	600	723-BF 109年環保署汰換 老舊垃圾車重大 計畫

臺北市政府環境保護局

公務車輛明細表

中華民國110年度

單位：新臺幣元

業務計畫 及工作計 畫名稱	車輛 數	車輛 種類	乘客 人數 (不含 司機)	購置 年月	汽缸總 排氣量 (立方 公分)	牌照稅 (全年)	燃料使 用費 (全年)	油料費(全年)			養 護 費	車輛 保 險 費	車輛 檢 驗 費	備註
								數量 (公升)	單價 (元)	金額				
	1	大型壓縮車	2	10911	7201-7800			4,860	20.5	99,630		9,718	600	728-BF 連續計畫109年基 金汰換
	1	大型壓縮車	2	10911	7201-7800			4,860	20.5	99,630		9,718	600	731-BF 連續計畫109年基 金汰換
	1	大型壓縮車	2	10911	7201-7800			4,860	20.5	99,630		9,718	600	745-BF 109年環保署汰換 老舊垃圾車重大 計畫
	1	大型壓縮車	2	10911	7201-7800			4,860	20.5	99,630		9,718	600	746-BF 109年環保署汰換 老舊垃圾車重大 計畫
	1	大型壓縮車	2	10911	7201-7800			4,860	20.5	99,630		9,718	600	749-BF 109年環保署汰換 老舊垃圾車重大 計畫
	1	大型壓縮車	2	10911	7201-7800			4,860	20.5	99,630		9,718	600	749-BG 109年環保署汰換 老舊垃圾車重大 計畫
	1	大型壓縮車	2	10911	7201-7800			4,860	20.5	99,630		9,718	600	753-BF 連續計畫109年基 金汰換
	1	大型壓縮車	2	10911	7201-7800			4,860	20.5	99,630		9,718	600	756-BF 109年環保署汰換 老舊垃圾車重大 計畫
	1	大型壓縮車	2	10911	7201-7800			4,860	20.5	99,630		9,718	600	762-BG 109年環保署汰換 老舊垃圾車重大 計畫
	1	大型壓縮車	2	10911	7201-7800			4,860	20.5	99,630		9,718	600	765-BG 109年環保署汰換 老舊垃圾車重大 計畫
	1	大型壓縮車	2	10911	7201-7800			4,860	20.5	99,630		9,718	600	766-BG 連續計畫109年基 金汰換
	1	大型壓縮車	2	10911	7201-7800			4,860	20.5	99,630		9,718	600	779-BG 連續計畫109年基 金汰換
	1	大型壓縮車	2	10911	7201-7800			4,860	20.5	99,630		9,718	600	781-BG 連續計畫109年基 金汰換
	1	大型壓縮車	2	10911	6001-6600			4,860	20.5	99,630		9,718	600	BE-847 連續計畫109年基 金汰換

臺北市政府環境保護局

公務車輛明細表

中華民國110年度

單位：新臺幣元

業務計畫 及工作計 畫名稱	車輛 數	車輛 種類	乘客 人數 (不含 司機)	購置 年月	汽缸總 排氣量 (立方 公分)	牌照稅 (全年)	燃料使 用費 (全年)	油料費(全年)			養 護 費	車輛 保 險 費	車輛 檢 驗 費	備註
								數量 (公升)	單價 (元)	金額				
	1	大型壓縮車	2	10911	6001-6600			4,860	20.5	99,630		9,718	600	BE-850 連續計畫109年基 金汰換
	1	大型壓縮車	2	10911	6001-6600			4,860	20.5	99,630		9,718	600	BE-851 連續計畫109年基 金汰換
	1	大型壓縮車	2	10911	6001-6600			4,860	20.5	99,630		9,718	600	BE-867 連續計畫109年基 金汰換
	1	超大壓縮車	2	09506	7201-7800			5,220	20.5	107,010		9,718	1,200	083-BL 連續計畫111年基 金汰換
	1	超大壓縮車	2	09506	7201-7800			5,220	20.5	107,010		9,718	1,200	086-BL
	1	超大壓縮車	2	09506	7201-7800			5,220	20.5	107,010		9,718	1,200	087-BL
	1	超大壓縮車	2	09506	7201-7800			5,220	20.5	107,010		9,718	1,200	089-BL 連續計畫111年基 金汰換
	1	超大壓縮車	2	09506	7201-7800			5,220	20.5	107,010		9,718	1,200	350-BL
	1	超大壓縮車	2	09511	7201-7800			5,220	20.5	107,010		9,718	1,200	351-BL
	1	超大壓縮車	2	09511	7201-7800			5,220	20.5	107,010		9,718	1,200	352-BL
	1	超大壓縮車	2	09511	7201-7800			5,220	20.5	107,010		9,718	1,200	353-BL
	1	超大壓縮車	2	09511	7201-7800			5,220	20.5	107,010		9,718	1,200	355-BL
	1	超大壓縮車	2	09511	7201-7800			5,220	20.5	107,010		9,718	1,200	356-BL
	1	超大壓縮車	2	09511	7201-7800			5,220	20.5	107,010		9,718	1,200	357-BL
	1	超大壓縮車	2	09511	7201-7800			5,220	20.5	107,010		9,718	1,200	358-BL
	1	超大壓縮車	2	10712	12001- 13000			5,220	20.5	107,010		9,718	600	KEA-0853 連續計畫107年基 金汰換

臺北市政府環境保護局

公務車輛明細表

中華民國110年度

單位：新臺幣元

業務計畫 及工作計 畫名稱	車輛 數	車輛 種類	乘客 人數 (不含 司機)	購置 年月	汽缸總 排氣量 (立方 公分)	牌照稅 (全年)	燃料使 用費 (全年)	油料費(全年)			養 護 費	車輛 保 險 費	車輛 檢 驗 費	備註
								數量 (公升)	單價 (元)	金額				
	1	超大壓縮車	2	10911	7201-7800			5,220	20.5	107,010		9,718	600	085-BL 連續計畫109年基 金汰換
	1	分離式垃圾 車	2	09806	7201-7800			2,520	20.5	51,660		5,043	1,200	292-TS
	1	分離式垃圾 車	2	09806	7201-7800			2,520	20.5	51,660		5,043	1,200	293-TS
	1	分離式垃圾 車	2	09806	7201-7800			2,520	20.5	51,660		5,043	1,200	295-TS
	1	分離式垃圾 車	2	09806	7201-7800			2,520	20.5	51,660		5,043	1,200	296-TS
	1	分離式垃圾 車	2	09806	7201-7800			2,520	20.5	51,660		5,043	1,200	297-TS
	1	分離式垃圾 車	2	09806	7201-7800			2,520	20.5	51,660		5,043	1,200	298-TS
	1	小型資源回 收車	2	09008	2401-3000							5,043	900	5C-0339 連續計畫110年基 金汰換
	1	小型資源回 收車	2	09008	2401-3000							5,043	900	5C-0409 連續計畫110年基 金汰換
	1	小型資源回 收車	2	09311	2401-3000		5,940					5,043	900	8472-DM
	1	小型資源回 收車	2	09311	2401-3000		5,940					5,043	900	8473-DM 連續計畫111年基 金汰換
	1	小型資源回 收車	2	09311	2401-3000		5,940					5,043	900	8476-DM 連續計畫111年基 金汰換
	1	小型資源回 收車	2	09311	2401-3000		5,940					5,043	900	8479-DM
	1	小型資源回 收車	2	09401	2401-3000		5,940					5,043	900	1030-QH
	1	小型資源回 收車	2	09401	2401-3000							5,043	900	3419-DV 連續計畫111年基 金汰換
	1	小型資源回 收車	2	09401	2401-3000							5,043	900	3426-DV 連續計畫111年基 金汰換
	1	小型資源回 收車	2	09401	2401-3000							5,043	900	3429-DV 連續計畫111年基 金汰換

臺北市政府環境保護局

公務車輛明細表

中華民國110年度

單位：新臺幣元

業務計畫及工作計畫名稱	車輛數	車輛種類	乘客人數(不含司機)	購置年月	汽缸總排氣量(立方公分)	牌照稅(全年)	燃料使用費(全年)	油料費(全年)			養護費	車輛保險費	車輛檢驗費	備註
								數量(公升)	單價(元)	金額				
	1	小型資源回收車	2	09401	2401-3000							5,043	900	3431-DV
	1	小型資源回收車	2	09401	2401-3000							5,043	900	3435-DV 連續計畫111年基金汰換
	1	小型資源回收車	2	09401	2401-3000							5,043	900	3437-DV 連續計畫111年基金汰換
	1	小型資源回收車	2	09401	2401-3000							5,043	900	3438-DV 連續計畫111年基金汰換
	1	小型資源回收車	2	09401	2401-3000							5,043	900	3453-DV
	1	小型資源回收車	2	09401	2401-3000							5,043	900	3463-DV 連續計畫111年基金汰換
	1	小型資源回收車	2	09401	2401-3000							5,043	900	3465-DV
	1	小型資源回收車	2	09401	2401-3000							5,043	900	9761-UX 連續計畫111年基金汰換
	1	小型資源回收車	2	09401	2401-3000							5,043	900	AAD-0526
	1	小型資源回收車	2	09401	2401-3000		5,940					5,043	900	AKR-0750 連續計畫111年基金汰換
	1	小型資源回收車	2	09407	2401-3000							5,043	900	0269-EB
	1	小型資源回收車	2	09407	2401-3000							5,043	900	0270-EB
	1	小型資源回收車	2	09407	2401-3000							5,043	900	0278-EB
	1	小型資源回收車	2	09407	2401-3000							5,043	900	0279-EB
	1	小型資源回收車	2	09407	2401-3000							5,043	900	0280-EB
	1	小型資源回收車	2	09407	2401-3000							5,043	900	0282-EB
	1	小型資源回收車	2	09407	2401-3000							5,043	900	0285-EB

臺北市政府環境保護局

公務車輛明細表

中華民國110年度

單位：新臺幣元

業務計畫及工作計畫名稱	車輛數	車輛種類	乘客人數(不含司機)	購置年月	汽缸總排氣量(立方公分)	牌照稅(全年)	燃料使用費(全年)	油料費(全年)			養護費	車輛保險費	車輛檢驗費	備註
								數量(公升)	單價(元)	金額				
	1	小型資源回收車	2	09407	2401-3000			2,916	20.5	59,778		5,043	900	0293-EB
	1	小型資源回收車	2	09407	2401-3000							5,043	900	0295-EB
	1	小型資源回收車	2	09407	2401-3000							5,043	900	0296-EB
	1	小型資源回收車	2	09407	2401-3000							5,043	900	0297-EB
	1	小型資源回收車	2	09407	2401-3000							5,043	900	0300-EB
	1	小型資源回收車	2	09407	2401-3000							5,043	900	0302-EB
	1	小型資源回收車	2	09407	2401-3000							5,043	900	0305-EB
	1	小型資源回收車	2	09407	2401-3000		5,940	2,916	20.5	59,778		5,043	900	AKR-0115
	1	小型資源回收車	2	09407	2401-3000							5,043	900	BBC-7361
	1	小型資源回收車	2	09512	2401-3000		5,940	2,916	20.5	59,778		5,043	900	3106-QA
	1	小型資源回收車	2	09512	2401-3000		5,940	2,916	20.5	59,778		5,043	900	3107-QA
	1	小型資源回收車	2	09512	2401-3000		5,940	2,916	20.5	59,778		5,043	900	3108-QA
	1	小型資源回收車	2	09512	2401-3000		5,940	2,916	20.5	59,778		5,043	900	3109-QA
	1	小型資源回收車	2	09512	2401-3000		5,940	2,916	20.5	59,778		5,043	900	3110-QA
	1	小型資源回收車	2	09512	2401-3000		5,940	2,916	20.5	59,778		5,043	900	3112-QA
	1	小型資源回收車	2	09512	2401-3000		5,940	2,916	20.5	59,778		5,043	900	3115-QA
	1	小型資源回收車	2	09512	2401-3000		5,940	2,916	20.5	59,778		5,043	900	ARE-6830
	1	小型資源回收車	2	09512	2401-3000		5,940	2,916	20.5	59,778		5,043	900	ATB-2357

臺北市政府環境保護局

公務車輛明細表

中華民國110年度

單位：新臺幣元

業務計畫 及工作計 畫名稱	車輛 數	車輛 種類	乘客 人數 (不含 司機)	購置 年月	汽缸總 排氣量 (立方 公分)	牌照稅 (全年)	燃料使 用費 (全年)	油料費(全年)			養 護 費	車輛 保險 費	車輛 檢驗 費	備註
								數量 (公升)	單價 (元)	金額				
	1	小型資源回收車	2	09512	2401-3000		5,940	2,916	20.5	59,778		5,043	900	BBC-7690
	1	小型資源回收車	2	09701	2401-3000		5,940	2,916	20.5	59,778		5,043	900	4611-UX
	1	小型資源回收車	2	09701	2401-3000		5,940	2,916	20.5	59,778		5,043	900	6462-QN
	1	小型資源回收車	2	09701	2401-3000		5,940	2,916	20.5	59,778		5,043	900	6463-QN
	1	小型資源回收車	2	09701	2401-3000		5,940	2,916	20.5	59,778		5,043	900	6465-QN
	1	小型資源回收車	2	09701	2401-3000		5,940	2,916	20.5	59,778		5,043	900	6467-QN
	1	小型資源回收車	2	09701	2401-3000		5,940	2,916	20.5	59,778		5,043	900	6469-QN
	1	小型資源回收車	2	09701	2401-3000		5,940	2,916	20.5	59,778		5,043	900	6470-QN
	1	小型資源回收車	2	09701	2401-3000		5,940	2,916	20.5	59,778		5,043	900	6471-QN
	1	小型資源回收車	2	09701	2401-3000		5,940	2,916	20.5	59,778		5,043	900	6472-QN
	1	小型資源回收車	2	09701	2401-3000		5,940	2,916	20.5	59,778		5,043	900	6475-QN
	1	小型資源回收車	2	09701	2401-3000		5,940	2,916	20.5	59,778		5,043	900	6476-QN
	1	小型資源回收車	2	09701	2401-3000		5,940	2,916	20.5	59,778		5,043	900	6477-QN
	1	小型資源回收車	2	09701	2401-3000		5,940	2,916	20.5	59,778		5,043	900	6478-QN
	1	小型資源回收車	2	09701	2401-3000		5,940	2,916	20.5	59,778		5,043	900	6480-QN
	1	小型資源回收車	2	09701	2401-3000		5,940	2,916	20.5	59,778		5,043	900	6522-QN
	1	小型資源回收車	2	09701	2401-3000		5,940	2,916	20.5	59,778		5,043	900	6525-QN
	1	小型資源回收車	2	09701	2401-3000		5,940	2,916	20.5	59,778		5,043	900	6526-QN

臺北市政府環境保護局

公務車輛明細表

中華民國110年度

單位：新臺幣元

業務計畫 及工作計 畫名稱	車輛 數	車輛 種類	乘客 人數 (不含 司機)	購置 年月	汽缸總 排氣量 (立方 公分)	牌照稅 (全年)	燃料使 用費 (全年)	油料費(全年)			養 護 費	車輛 保 險 費	車輛 檢 驗 費	備註
								數量 (公升)	單價 (元)	金額				
	1	小型資源回收車	2	09701	2401-3000		5,940	2,916	20.5	59,778		5,043	900	6527-QN
	1	小型資源回收車	2	09701	2401-3000		5,940	2,916	20.5	59,778		5,043	900	6529-QN
	1	小型資源回收車	2	09701	2401-3000		5,940	2,916	20.5	59,778		5,043	900	6530-QN
	1	小型資源回收車	2	09701	2401-3000		5,940	2,916	20.5	59,778		5,043	900	6531-QN
	1	小型資源回收車	2	09701	2401-3000		5,940	2,916	20.5	59,778		5,043	900	6532-QN
	1	小型資源回收車	2	09701	2401-3000		5,940	2,916	20.5	59,778		5,043	900	6533-QN
	1	小型資源回收車	2	09701	2401-3000		5,940	2,916	20.5	59,778		5,043	900	6535-QN
	1	小型資源回收車	2	09701	2401-3000		5,940	2,916	20.5	59,778		5,043	900	6536-QN
	1	小型資源回收車	2	09701	2401-3000		5,940	2,916	20.5	59,778		5,043	900	6550-QN
	1	小型資源回收車	2	09701	2401-3000		5,940	2,916	20.5	59,778		5,043	900	6551-QN
	1	小型資源回收車	2	09701	2401-3000		5,940	2,916	20.5	59,778		5,043	900	6552-QN
	1	小型資源回收車	2	09701	2401-3000		5,940	2,916	20.5	59,778		5,043	900	6553-QN
	1	小型資源回收車	2	09701	2401-3000		5,940	2,916	20.5	59,778		5,043	900	6560-QN
	1	小型資源回收車	2	09701	2401-3000		5,940	2,916	20.5	59,778		5,043	900	6573-QN
	1	小型資源回收車	2	09701	2401-3000		5,940	2,916	20.5	59,778		5,043	900	6580-QN
	1	小型資源回收車	2	09701	2401-3000		5,940	2,916	20.5	59,778		5,043	900	6581-QN
	1	小型資源回收車	2	09701	2401-3000		5,940	2,916	20.5	59,778		5,043	900	6583-QN
	1	小型資源回收車	2	09701	2401-3000		5,940	2,916	20.5	59,778		5,043	900	6590-QN

臺北市政府環境保護局

公務車輛明細表

中華民國110年度

單位：新臺幣元

業務計畫 及工作計 畫名稱	車輛 數	車輛 種類	乘客 人數 (不含 司機)	購置 年月	汽缸總 排氣量 (立方 公分)	牌照稅 (全年)	燃料使 用費 (全年)	油料費(全年)			養 護 費	車輛 保 險 費	車輛 檢 驗 費	備註
								數量 (公升)	單價 (元)	金額				
	1	小型資源回收車	2	09701	2401-3000		5,940	2,916	20.5	59,778		5,043	900	6592-QN
	1	小型資源回收車	2	09701	2401-3000		5,940	2,916	20.5	59,778		5,043	900	6593-QN
	1	小型資源回收車	2	09701	2401-3000		5,940	2,916	20.5	59,778		5,043	900	6595-QN
	1	小型資源回收車	2	09701	2401-3000		5,940	2,916	20.5	59,778		5,043	900	6603-QN
	1	小型資源回收車	2	09701	2401-3000		5,940	2,916	20.5	59,778		5,043	900	6605-QN
	1	小型資源回收車	2	09701	2401-3000		5,940	2,916	20.5	59,778		5,043	900	6610-QN
	1	小型資源回收車	2	09701	2401-3000		5,940	2,916	20.5	59,778		5,043	900	6613-QN
	1	小型資源回收車	2	09701	2401-3000		5,940	2,916	20.5	59,778		5,043	900	6620-QN
	1	小型資源回收車	2	09701	2401-3000		5,940	2,916	20.5	59,778		5,043	900	6760-QN
	1	小型資源回收車	2	09701	2401-3000		5,940	2,916	20.5	59,778		5,043	900	6761-QN
	1	小型資源回收車	2	09701	2401-3000		5,940	2,916	20.5	59,778		5,043	900	6762-QN
	1	小型資源回收車	2	09701	2401-3000		5,940	2,916	20.5	59,778		5,043	900	6770-QN
	1	小型資源回收車	2	09701	2401-3000		5,940	2,916	20.5	59,778		5,043	900	6771-QN
	1	小型資源回收車	2	09701	2401-3000		5,940	2,916	20.5	59,778		5,043	900	6772-QN
	1	小型資源回收車	2	09701	2401-3000		5,940	2,916	20.5	59,778		5,043	900	6773-QN
	1	小型資源回收車	2	09701	2401-3000		5,940	2,916	20.5	59,778		5,043	900	6780-QN
	1	小型資源回收車	2	09701	2401-3000		5,940	2,916	20.5	59,778		5,043	900	6781-QN
	1	小型資源回收車	2	09701	2401-3000		5,940	2,916	20.5	59,778		5,043	900	AND-2601

臺北市政府環境保護局

公務車輛明細表

中華民國110年度

單位：新臺幣元

業務計畫及工作計畫名稱	車輛數	車輛種類	乘客人數(不含司機)	購置年月	汽缸總排氣量(立方公分)	牌照稅(全年)	燃料使用費(全年)	油料費(全年)			養護費	車輛保險費	車輛檢驗費	備註
								數量(公升)	單價(元)	金額				
	1	小型資源回收車	2	09701	2401-3000		5,940	2,916	20.5	59,778		5,043	900	APM-3731
	1	小型資源回收車	2	09701	2401-3000		5,940	2,916	20.5	59,778		5,043	900	BBC-7099
	1	小型資源回收車	2	09701	2401-3000		5,940	2,916	20.5	59,778		5,043	900	BBJ-1912
	1	小型資源回收車	2	09804	2401-3000		5,940	2,916	20.5	59,778		5,043	900	6961-QV
	1	小型資源回收車	2	09804	2401-3000		5,940	2,916	20.5	59,778		5,043	900	6970-QV
	1	小型資源回收車	2	09804	2401-3000		5,940	2,916	20.5	59,778		5,043	900	6971-QV
	1	小型資源回收車	2	09804	2401-3000		5,940	2,916	20.5	59,778		5,043	900	6972-QV
	1	小型資源回收車	2	09804	2401-3000		5,940	2,916	20.5	59,778		5,043	900	6973-QV
	1	小型資源回收車	2	09804	2401-3000		5,940	2,916	20.5	59,778		5,043	900	6975-QV
	1	小型資源回收車	2	09804	2401-3000		5,940	2,916	20.5	59,778		5,043	900	6981-QV
	1	小型資源回收車	2	09804	2401-3000		5,940	2,916	20.5	59,778		5,043	900	6983-QV
	1	小型資源回收車	2	09804	2401-3000		5,940	2,916	20.5	59,778		5,043	900	6991-QV
	1	小型資源回收車	2	09804	2401-3000		5,940	2,916	20.5	59,778		5,043	900	7002-QV
	1	小型資源回收車	2	09804	2401-3000		5,940	2,916	20.5	59,778		5,043	900	7003-QV
	1	小型資源回收車	2	09804	2401-3000		5,940	2,916	20.5	59,778		5,043	900	BAP-2395
	1	小型資源回收車	2	09812	2401-3000		5,940	2,916	20.5	59,778		5,043	900	4166-VC
	1	小型資源回收車	2	09812	2401-3000		5,940	2,916	20.5	59,778		5,043	900	4167-VC
	1	小型資源回收車	2	09812	2401-3000		5,940	2,916	20.5	59,778		5,043	900	4170-VC

臺北市政府環境保護局

公務車輛明細表

中華民國110年度

單位：新臺幣元

業務計畫及工作計畫名稱	車輛數	車輛種類	乘客人數(不含司機)	購置年月	汽缸總排氣量(立方公分)	牌照稅(全年)	燃料使用費(全年)	油料費(全年)			養護費	車輛保險費	車輛檢驗費	備註
								數量(公升)	單價(元)	金額				
	1	小型資源回收車	2	09812	2401-3000		5,940	2,916	20.5	59,778		5,043	900	4171-VC
	1	小型資源回收車	2	09812	2401-3000		5,940	2,916	20.5	59,778		5,043	900	4172-VC
	1	小型資源回收車	2	09812	2401-3000		5,940	2,916	20.5	59,778		5,043	900	4173-VC
	1	小型資源回收車	2	10004	2401-3000		5,940	2,916	20.5	59,778		5,043	900	4409-ZR
	1	小型資源回收車	2	10004	2401-3000		5,940	2,916	20.5	59,778		5,043	900	4410-ZR
	1	小型資源回收車	2	10004	2401-3000		5,940	2,916	20.5	59,778		5,043	900	4412-ZR
	1	小型資源回收車	2	10004	2401-3000		5,940	2,916	20.5	59,778		5,043	900	4413-ZR
	1	小型資源回收車	2	10004	2401-3000		5,940	2,916	20.5	59,778		5,043	900	4415-ZR
	1	小型資源回收車	2	10004	2401-3000		5,940	2,916	20.5	59,778		5,043	900	4416-ZR
	1	小型資源回收車	2	10004	2401-3000		5,940	2,916	20.5	59,778		5,043	900	4417-ZR
	1	小型資源回收車	2	10008	2401-3000		5,940	2,916	20.5	59,778		5,043	900	4122-ZU
	1	小型資源回收車	2	10008	2401-3000		5,940	2,916	20.5	59,778		5,043	900	4123-ZU
	1	小型資源回收車	2	10008	2401-3000		5,940	2,916	20.5	59,778		5,043	900	4125-ZU
	1	小型資源回收車	2	10008	2401-3000		5,940	2,916	20.5	59,778		5,043	900	4126-ZU
	1	小型資源回收車	2	10008	2401-3000		5,940	2,916	20.5	59,778		5,043	900	4127-ZU
	1	小型資源回收車	2	10008	2401-3000		5,940	2,916	20.5	59,778		5,043	900	4128-ZU
	1	小型資源回收車	2	10008	2401-3000		5,940	2,916	20.5	59,778		5,043	900	4129-ZU
	1	小型資源回收車	2	10008	2401-3000		5,940	2,916	20.5	59,778		5,043	900	4130-ZU

臺北市政府環境保護局

公務車輛明細表

中華民國110年度

單位：新臺幣元

業務計畫 及工作計 畫名稱	車輛 數	車輛 種類	乘客 人數 (不含 司機)	購置 年月	汽缸總 排氣量 (立方 公分)	牌照稅 (全年)	燃料使 用費 (全年)	油料費(全年)			養 護 費	車輛 保 險 費	車輛 檢 驗 費	備註
								數量 (公升)	單價 (元)	金額				
	1	小型資源回收車	2	10010	2401-3000		5,940	2,916	20.5	59,778		5,043	900	4909-YK
	1	小型資源回收車	2	10010	2401-3000		5,940	2,916	20.5	59,778		5,043	900	4910-YK
	1	小型資源回收車	2	10103	2401-3000		5,940	2,916	20.5	59,778		5,043	900	5412-J6
	1	小型資源回收車	2	10103	2401-3000		5,940	2,916	20.5	59,778		5,043	900	5413-J6
	1	小型資源回收車	2	10103	2401-3000		5,940	2,916	20.5	59,778		5,043	900	5416-J6
	1	小型資源回收車	2	10103	2401-3000		5,940	2,916	20.5	59,778		5,043	900	AXB-7193
	1	小型資源回收車	2	10107	2401-3000		5,940					5,043	900	4633-H7
	1	小型資源回收車	2	10107	2401-3000		5,940					5,043	900	4635-H7
	1	小型資源回收車	2	10107	2401-3000		5,940	2,916	20.5	59,778		5,043	900	4636-H7
	1	小型資源回收車	2	10107	2401-3000		5,940	2,916	20.5	59,778		5,043	900	4637-H7
	1	小型資源回收車	2	10107	2401-3000		5,940	2,916	20.5	59,778		5,043	900	4812-H7
	1	小型資源回收車	2	10107	2401-3000		5,940	2,916	20.5	59,778		5,043	900	4813-H7
	1	小型資源回收車	2	10107	2401-3000		5,940	2,916	20.5	59,778		5,043	900	4815-H7
	1	小型資源回收車	2	10108	2401-3000		5,940	2,916	20.5	59,778		5,043	900	6486-H7
	1	小型資源回收車	2	10209	2401-3000		5,940	2,916	20.5	59,778		5,043	900	AAL-8633
	1	小型資源回收車	2	10209	2401-3000		5,940	2,916	20.5	59,778		5,043	900	AAN-2179
	1	小型資源回收車	2	10209	2401-3000		5,940	2,916	20.5	59,778		5,043	900	AAN-2180
	1	小型資源回收車	2	10209	2401-3000		5,940	2,916	20.5	59,778		5,043	900	AAN-2182

臺北市政府環境保護局

公務車輛明細表

中華民國110年度

單位：新臺幣元

業務計畫及工作計畫名稱	車輛數	車輛種類	乘客人數(不含司機)	購置年月	汽缸總排氣量(立方公分)	牌照稅(全年)	燃料使用費(全年)	油料費(全年)			養護費	車輛保險費	車輛檢驗費	備註
								數量(公升)	單價(元)	金額				
	1	小型資源回收車	2	10209	2401-3000		5,940	2,916	20.5	59,778		5,043	900	AAN-2183
	1	小型資源回收車	2	10209	2401-3000		5,940					5,043	900	AAN-2187
	1	小型資源回收車	2	10209	2401-3000		5,940					5,043	900	AAN-2190
	1	小型資源回收車	2	10209	2401-3000		5,940	2,916	20.5	59,778		5,043	900	BBJ-6950
	1	小型資源回收車	2	10209	2401-3000		5,940					5,043	900	BFP-7920
	1	小型資源回收車	2	10301	2401-3000		5,940	2,916	20.5	59,778		5,043	900	AFH-9353
	1	小型資源回收車	2	10301	2401-3000		5,940	2,916	20.5	59,778		5,043	900	AFH-9360
	1	小型資源回收車	2	10301	2401-3000		5,940					5,043	900	AFH-9361
	1	小型資源回收車	2	10301	2401-3000		5,940	2,916	20.5	59,778		5,043	900	AFH-9362
	1	小型資源回收車	2	10301	2401-3000		5,940	2,916	20.5	59,778		5,043	900	AFH-9365
	1	小型資源回收車	2	10307	1201-1800		4,800	2,916	24.1	70,276		5,043	900	AGJ-0231
	1	小型資源回收車	2	10307	1201-1800		4,800	2,916	24.1	70,276		5,043	900	AGJ-0232
	1	小型資源回收車	2	10310	2401-3000		5,940	2,916	20.5	59,778		5,043	900	AJG-0532
	1	小型資源回收車	2	10310	2401-3000		5,940	2,916	20.5	59,778		5,043	900	AJG-0535
	1	小型資源回收車	2	10310	2401-3000		5,940	2,916	20.5	59,778		5,043	900	AJG-0536
	1	小型資源回收車	2	10310	2401-3000		5,940	2,916	20.5	59,778		5,043	900	AJG-0537
	1	小型資源回收車	2	10310	2401-3000		5,940	2,916	20.5	59,778		5,043	900	AJG-0539
	1	小型資源回收車	2	10310	2401-3000		5,940	2,916	20.5	59,778		5,043	900	AJG-0552

臺北市政府環境保護局

公務車輛明細表

中華民國110年度

單位：新臺幣元

業務計畫及工作計畫名稱	車輛數	車輛種類	乘客人數(不含司機)	購置年月	汽缸總排氣量(立方公分)	牌照稅(全年)	燃料使用費(全年)	油料費(全年)			養護費	車輛保險費	車輛檢驗費	備註
								數量(公升)	單價(元)	金額				
	1	小型資源回收車	2	10310	2401-3000		5,940	2,916	20.5	59,778		5,043	900	AJG-0553
	1	小型資源回收車	2	10310	2401-3000		5,940	2,916	20.5	59,778		5,043	900	BBJ-0671
	1	小型資源回收車	2	10501	2401-3000		5,940					5,043	900	ANV-0563
	1	小型資源回收車	2	10501	2401-3000		5,940	2,916	20.5	59,778		5,043	900	ANV-0570
	1	小型資源回收車	2	10501	2401-3000		5,940	2,916	20.5	59,778		5,043	900	ANV-0571
	1	小型資源回收車	2	10501	2401-3000		5,940					5,043	900	ANV-0572
	1	小型資源回收車	2	10501	2401-3000		5,940					5,043	900	ANV-0573
	1	小型資源回收車	2	10501	2401-3000		5,940					5,043	900	ANV-0575
	1	小型資源回收車	2	10501	2401-3000		5,940					5,043	900	ANV-0576
	1	小型資源回收車	2	10501	2401-3000		5,940	2,916	20.5	59,778		5,043	900	ANV-0577
	1	小型資源回收車	2	10501	2401-3000		5,940	2,916	20.5	59,778		5,043	900	ANV-0578
	1	小型資源回收車	2	10501	2401-3000		5,940	2,916	20.5	59,778		5,043	900	ANV-0579
	1	小型資源回收車	2	10501	2401-3000		5,940	2,916	20.5	59,778		5,043	900	ANV-0580
	1	小型資源回收車	2	10501	2401-3000		5,940	2,916	20.5	59,778		5,043	900	ANV-0581
	1	小型資源回收車	2	10501	2401-3000		5,940	2,916	20.5	59,778		5,043	900	ANV-0583
	1	小型資源回收車	2	10512	2401-3000		5,940	2,916	20.5	59,778		5,043	450	ASB-1373
	1	小型資源回收車	2	10512	2401-3000		5,940					5,043	450	ASB-1378
	1	小型資源回收車	2	10512	2401-3000		5,940	2,916	20.5	59,778		5,043	450	ASB-1381

臺北市政府環境保護局

公務車輛明細表

中華民國110年度

單位：新臺幣元

業務計畫 及工作計 畫名稱	車輛 數	車輛 種類	乘客 人數 (不含 司機)	購置 年月	汽缸總 排氣量 (立方 公分)	牌照稅 (全年)	燃料使 用費 (全年)	油料費(全年)			養 護 費	車輛 保 險 費	車輛 檢 驗 費	備註
								數量 (公升)	單價 (元)	金額				
	1	小型資源回收車	2	10512	2401-3000		5,940					5,043	450	ASB-1383
	1	小型資源回收車	2	10512	2401-3000		5,940	2,916	20.5	59,778		5,043	450	ASB-1387
	1	小型資源回收車	2	10512	2401-3000		5,940	2,916	20.5	59,778		5,043	450	ASB-3101
	1	小型資源回收車	2	10512	2401-3000		5,940	2,916	20.5	59,778		5,043	450	ASB-3102
	1	小型資源回收車	2	10512	2401-3000		5,940	2,916	20.5	59,778		5,043	450	ASB-3120
	1	小型資源回收車	2	10512	2401-3000		5,940	2,916	20.5	59,778		5,043	450	ASB-3121
	1	小型資源回收車	2	10512	2401-3000		5,940	2,916	20.5	59,778		5,043	450	ASB-3152
	1	小型資源回收車	2	10512	2401-3000		5,940	2,916	20.5	59,778		5,043	450	ASB-3160
	1	小型資源回收車	2	10512	2401-3000		5,940	2,916	20.5	59,778		5,043	450	ASB-3162
	1	小型資源回收車	2	10512	2401-3000		5,940	2,916	20.5	59,778		5,043	450	ASB-3163
	1	小型資源回收車	2	10512	2401-3000		5,940	2,916	20.5	59,778		5,043	450	ASB-3170
	1	小型資源回收車	2	10512	2401-3000		5,940	2,916	20.5	59,778		5,043	450	ASB-3171
	1	小型資源回收車	2	10512	2401-3000		5,940	2,916	20.5	59,778		5,043	450	ASB-3172
	1	小型資源回收車	2	10512	2401-3000		5,940	2,916	20.5	59,778		5,043	450	ASB-3173
	1	小型資源回收車	2	10512	2401-3000		5,940	2,916	20.5	59,778		5,043	450	ASB-3175
	1	小型資源回收車	2	10512	2401-3000		5,940	2,916	20.5	59,778		5,043	450	ASB-3176
	1	小型資源回收車	2	10512	2401-3000		5,940	2,916	20.5	59,778		5,043	450	ASB-3177
	1	小型資源回收車	2	10512	2401-3000		5,940	2,916	20.5	59,778		5,043	450	ASB-3179

臺北市政府環境保護局

公務車輛明細表

中華民國110年度

單位：新臺幣元

業務計畫 及工作計 畫名稱	車輛 數	車輛 種類	乘客 人數 (不含 司機)	購置 年月	汽缸總 排氣量 (立方 公分)	牌照稅 (全年)	燃料使 用費 (全年)	油料費(全年)			養 護 費	車輛 保 險 費	車輛 檢 驗 費	備註
								數量 (公升)	單價 (元)	金額				
	1	小型資源回收車	2	10512	2401-3000		5,940	2,916	20.5	59,778		5,043	450	ASB-3180
	1	小型資源回收車	2	10512	2401-3000		5,940	2,916	20.5	59,778		5,043	450	ASB-5371
	1	小型資源回收車	2	10512	2401-3000		5,940	2,916	20.5	59,778		5,043	450	ASB-5372
	1	小型資源回收車	2	10512	2401-3000		5,940	2,916	20.5	59,778		5,043	450	ASB-5373
	1	小型資源回收車		10512	2401-3000		5,940	2,916	20.5	59,778		5,043	450	ASB-5375
	1	小型資源回收車	2	10512	2401-3000		5,940					5,043	450	AXC-7981
	1	小型資源回收車	2	10601	2401-3000		5,940					5,043	450	ASB-1382
	1	小型資源回收車		10601	2401-3000		5,940	2,916	20.5	59,778		5,043	450	ASB-1390
	1	小型資源回收車	2	10608	2401-3000		5,940					5,043	450	525-Y5
	1	小型資源回收車	2	10611	2401-3000		5,940	2,916	20.5	59,778		5,043	450	ATM-1193 連續計畫106年基金汰換
	1	小型資源回收車	2	10611	2401-3000		5,940	2,916	20.5	59,778		5,043	450	ATM-1251 連續計畫106年基金汰換
	1	小型資源回收車	2	10611	2401-3000		5,940	2,916	20.5	59,778		5,043	450	ATM-1253 連續計畫106年基金汰換
	1	小型資源回收車	2	10611	2401-3000		5,940	2,916	20.5	59,778		5,043	450	ATM-1260 連續計畫106年基金汰換
	1	小型資源回收車	2	10611	2401-3000		5,940	2,916	20.5	59,778		5,043	450	ATM-1261 連續計畫106年基金汰換
	1	小型資源回收車	2	10611	2401-3000		5,940	2,916	20.5	59,778		5,043	450	ATM-1263 連續計畫106年基金汰換
	1	小型資源回收車	2	10611	2401-3000		5,940	2,916	20.5	59,778		5,043	450	ATM-1265 連續計畫106年基金汰換
	1	小型資源回收車	2	10611	2401-3000		5,940	2,916	20.5	59,778		5,043	450	ATM-1270 連續計畫106年基金汰換

臺北市政府環境保護局

公務車輛明細表

中華民國110年度

單位：新臺幣元

業務計畫及工作計畫名稱	車輛數	車輛種類	乘客人數(不含司機)	購置年月	汽缸總排氣量(立方公分)	牌照稅(全年)	燃料使用費(全年)	油料費(全年)			養護費	車輛保險費	車輛檢驗費	備註
								數量(公升)	單價(元)	金額				
	1	小型資源回收車	2	10611	2401-3000		5,940	2,916	20.5	59,778		5,043	450	ATM-1271 連續計畫106年基金汰換
	1	小型資源回收車	2	10611	2401-3000		5,940	2,916	20.5	59,778		5,043	450	ATM-1273 連續計畫106年基金汰換
	1	小型資源回收車	2	10611	2401-3000		5,940	2,916	20.5	59,778		5,043	450	ATM-1276 連續計畫106年基金汰換
	1	小型資源回收車	2	10611	2401-3000		5,940	2,916	20.5	59,778		5,043	450	ATM-1281 連續計畫106年基金汰換
	1	小型資源回收車	2	10611	2401-3000		5,940	2,916	20.5	59,778		5,043	450	ATM-1283 連續計畫106年基金汰換
	1	小型資源回收車	2	10611	2401-3000		5,940	2,916	20.5	59,778		5,043	450	ATM-1287 連續計畫106年基金汰換
	1	小型資源回收車	2	10611	2401-3000		5,940	2,916	20.5	59,778		5,043	450	ATM-1290 連續計畫106年基金汰換
	1	小型資源回收車	2	10611	2401-3000		5,940	2,916	20.5	59,778		5,043	450	ATM-1291 連續計畫106年基金汰換
	1	小型資源回收車	2	10611	2401-3000		5,940	2,916	20.5	59,778		5,043	450	ATM-1292 連續計畫106年基金汰換
	1	小型資源回收車	2	10611	2401-3000		5,940	2,916	20.5	59,778		5,043	450	ATM-1293 連續計畫106年基金汰換
	1	小型資源回收車	2	10611	2401-3000		5,940	2,916	20.5	59,778		5,043	450	ATM-1295 連續計畫106年基金汰換
	1	小型資源回收車	2	10611	2401-3000		5,940	2,916	20.5	59,778		5,043	450	ATM-1300 連續計畫106年基金汰換
	1	小型資源回收車	2	10611	2401-3000		5,940	2,916	20.5	59,778		5,043	450	ATM-1302 連續計畫106年基金汰換
	1	小型資源回收車	2	10611	2401-3000		5,940	2,916	20.5	59,778		5,043	450	ATM-1303 連續計畫106年基金汰換
	1	小型資源回收車	2	10611	2401-3000		5,940	2,916	20.5	59,778		5,043	450	ATM-1305 連續計畫106年基金汰換
	1	小型資源回收車	2	10611	2401-3000		5,940	2,916	20.5	59,778		5,043	450	ATM-1306 連續計畫106年基金汰換

臺北市政府環境保護局

公務車輛明細表

中華民國110年度

單位：新臺幣元

業務計畫及工作計畫名稱	車輛數	車輛種類	乘客人數(不含司機)	購置年月	汽缸總排氣量(立方公分)	牌照稅(全年)	燃料使用費(全年)	油料費(全年)			養護費	車輛保險費	車輛檢驗費	備註
								數量(公升)	單價(元)	金額				
	1	小型資源回收車	2	10611	2401-3000		5,940	2,916	20.5	59,778		5,043	450	ATM-1307 連續計畫106年基金汰換
	1	小型資源回收車	2	10611	2401-3000		5,940	2,916	20.5	59,778		5,043	450	ATM-1308 連續計畫106年基金汰換
	1	小型資源回收車	2	10611	2401-3000		5,940	2,916	20.5	59,778		5,043	450	ATM-1310 連續計畫106年基金汰換
	1	小型資源回收車	2	10705	2401-3000		5,940					5,043	450	AXD-0533 連續計畫107年基金汰換
	1	小型資源回收車	2	10705	2401-3000		5,940					5,043	450	AXD-0535 連續計畫107年基金汰換
	1	小型資源回收車	2	10705	2401-3000		5,940					5,043	450	AXD-0537 連續計畫107年基金汰換
	1	小型資源回收車	2	10705	2401-3000		5,940					5,043	450	AXD-0539 連續計畫107年基金汰換
	1	小型資源回收車	2	10705	2401-3000		5,940					5,043	450	AXD-0551 連續計畫107年基金汰換
	1	小型資源回收車	2	10705	2401-3000		5,940					5,043	450	AXD-0552 連續計畫107年基金汰換
	1	小型資源回收車	2	10705	2401-3000		5,940					5,043	450	AXD-0553 連續計畫107年基金汰換
	1	小型資源回收車	2	10705	2401-3000		5,940					5,043	450	AXD-0559 連續計畫107年基金汰換
	1	小型資源回收車	2	10705	2401-3000		5,940					5,043	450	AXD-0562 連續計畫107年基金汰換
	1	小型資源回收車	2	10705	2401-3000		5,940					5,043	450	AXD-0565 連續計畫107年基金汰換
	1	小型資源回收車	2	10705	2401-3000		5,940					5,043	450	AXD-0569 連續計畫107年基金汰換
	1	小型資源回收車	2	10705	2401-3000		5,940					5,043	450	AXD-0570 連續計畫107年基金汰換
	1	小型資源回收車	2	10705	2401-3000		5,940	2,916	20.5	59,778		5,043	450	AXD-0571 連續計畫107年基金汰換

臺北市政府環境保護局

公務車輛明細表

中華民國110年度

單位：新臺幣元

業務計畫及工作計畫名稱	車輛數	車輛種類	乘客人數(不含司機)	購置年月	汽缸總排氣量(立方公分)	牌照稅(全年)	燃料使用費(全年)	油料費(全年)			養護費	車輛保險費	車輛檢驗費	備註
								數量(公升)	單價(元)	金額				
	1	小型資源回收車	2	10705	2401-3000		5,940	2,916	20.5	59,778		5,043	450	AXD-0572 連續計畫107年基金汰換
	1	小型資源回收車	2	10705	2401-3000		5,940					5,043	450	AXD-0575 連續計畫107年基金汰換
	1	小型資源回收車	2	10705	2401-3000		5,940					5,043	450	AXD-0576 連續計畫107年基金汰換
	1	小型資源回收車	2	10705	2401-3000		5,940					5,043	450	AXD-0577 連續計畫107年基金汰換
	1	小型資源回收車	2	10705	2401-3000		5,940					5,043	450	AXD-0580 連續計畫107年基金汰換
	1	小型資源回收車	2	10705	2401-3000		5,940					5,043	450	AXD-0581 連續計畫107年基金汰換
	1	小型資源回收車	2	10705	2401-3000		5,940					5,043	450	AXD-0583 連續計畫107年基金汰換
	1	小型資源回收車	2	10705	2401-3000		5,940					5,043	450	AXD-0587 連續計畫107年基金汰換
	1	小型資源回收車	2	10705	2401-3000		5,940					5,043	450	AXD-0590 連續計畫107年基金汰換
	1	小型資源回收車	2	10705	2401-3000		5,940					5,043	450	AXD-0591 連續計畫107年基金汰換
	1	小型資源回收車	2	10705	2401-3000		5,940					5,043	450	AXD-0592 連續計畫107年基金汰換
	1	小型資源回收車	2	10705	2401-3000		5,940					5,043	450	AXD-0593 連續計畫107年基金汰換
	1	小型資源回收車	2	10705	2401-3000		5,940					5,043	450	AXD-0595 連續計畫107年基金汰換
	1	小型資源回收車	2	10705	2401-3000		5,940					5,043	450	AXD-0596 連續計畫107年基金汰換
	1	小型資源回收車	2	10705	2401-3000		5,940					5,043	450	AXD-0600 連續計畫107年基金汰換
	1	小型資源回收車	2	10705	2401-3000		5,940					5,043	450	AXD-0602 連續計畫107年基金汰換

臺北市政府環境保護局

公務車輛明細表

中華民國110年度

單位：新臺幣元

業務計畫及工作計畫名稱	車輛數	車輛種類	乘客人數(不含司機)	購置年月	汽缸總排氣量(立方公分)	牌照稅(全年)	燃料使用費(全年)	油料費(全年)			養護費	車輛保險費	車輛檢驗費	備註
								數量(公升)	單價(元)	金額				
	1	小型資源回收車	2	10705	2401-3000		5,940				5,043	450	AXD-0603 連續計畫107年基金汰換	
	1	小型資源回收車	2	10705	2401-3000		5,940	2,916	20.5	59,778	5,043	450	AXD-0610 連續計畫107年基金汰換	
	1	小型資源回收車	2	10705	2401-3000		5,940				5,043	450	AXD-0617 連續計畫107年基金汰換	
	1	小型資源回收車	2	10911	2401-3000		5,940				5,043	450	0271-EB 109年環保署汰換老舊資收車重大計畫	
	1	小型資源回收車	2	10911	2401-3000		5,940				5,043	450	0272-EB 109年環保署汰換老舊資收車重大計畫	
	1	小型資源回收車	2	10911	2401-3000		5,940				5,043	450	0273-EB 109年環保署汰換老舊資收車重大計畫	
	1	小型資源回收車	2	10911	2401-3000		5,940				5,043	450	0281-EB 109年環保署汰換老舊資收車重大計畫	
	1	小型資源回收車	2	10911	2401-3000		5,940				5,043	450	0286-EB 109年環保署汰換老舊資收車重大計畫	
	1	小型資源回收車	2	10911	2401-3000		5,940				5,043	450	0287-EB 109年環保署汰換老舊資收車重大計畫	
	1	小型資源回收車	2	10911	2401-3000		5,940				5,043	450	0290-EB 109年環保署汰換老舊資收車重大計畫	
	1	小型資源回收車	2	10911	2401-3000		5,940				5,043	450	0303-EB 109年環保署汰換老舊資收車重大計畫	
	1	小型資源回收車	2	10911	2401-3000		5,940				5,043	450	2986-UX 連續計畫109年基金汰換	
	1	小型資源回收車	2	10911	2401-3000		5,940				5,043	450	3421-DV 連續計畫109年基金汰換	
	1	小型資源回收車	2	10911	2401-3000		5,940				5,043	450	3428-DV 連續計畫109年基金汰換	

臺北市政府環境保護局

公務車輛明細表

中華民國110年度

單位：新臺幣元

業務計畫 及工作計 畫名稱	車輛 數	車輛 種類	乘客 人數 (不含 司機)	購置 年月	汽缸總 排氣量 (立方 公分)	牌照稅 (全年)	燃料使 用費 (全年)	油料費(全年)			養 護 費	車輛 保 險 費	車輛 檢 驗 費	備註
								數量 (公升)	單價 (元)	金額				
	1	小型資源回收車	2	10911	2401-3000		5,940					5,043	450	3430-DV 109年環保署汰換 老舊資收車重大 計畫
	1	小型資源回收車	2	10911	2401-3000		5,940					5,043	450	3432-DV 109年環保署汰換 老舊資收車重大 計畫
	1	小型資源回收車	2	10911	2401-3000		5,940					5,043	450	3439-DV 109年環保署汰換 老舊資收車重大 計畫
	1	小型資源回收車	2	10911	2401-3000		5,940					5,043	450	3450-DV 109年環保署汰換 老舊資收車重大 計畫
	1	小型資源回收車	2	10911	2401-3000		5,940					5,043	450	3451-DV 連續計畫109年基 金汰換
	1	小型資源回收車	2	10911	2401-3000		5,940					5,043	450	3462-DV 109年環保署汰換 老舊資收車重大 計畫
	1	小型資源回收車	2	10911	2401-3000		5,940					5,043	450	3466-DV 連續計畫109年基 金汰換
	1	小型資源回收車	2	10911	2401-3000		5,940					5,043	450	5C-0249 連續計畫109年基 金汰換
	1	小型資源回收車	2	10911	2401-3000		5,940					5,043	450	5C-0251 109年環保署汰換 老舊資收車重大 計畫
	1	小型資源回收車	2	10911	2401-3000		5,940					5,043	450	5C-0252 連續計畫109年基 金汰換
	1	小型資源回收車	2	10911	2401-3000		5,940					5,043	450	5C-0341 109年環保署補助 汰換老舊資收車 計畫
	1	小型資源回收車	2	10911	2401-3000		5,940					5,043	450	5C-0342 連續計畫109年基 金汰換
	1	小型資源回收車	2	10911	2401-3000		5,940					5,043	450	5C-0343 連續計畫109年基 金汰換
	1	小型資源回收車	2	10911	2401-3000		5,940					5,043	450	5C-0350 連續計畫109年基 金汰換

臺北市政府環境保護局

公務車輛明細表

中華民國110年度

單位：新臺幣元

業務計畫 及工作計 畫名稱	車輛 數	車輛 種類	乘客 人數 (不含 司機)	購置 年月	汽缸總 排氣量 (立方 公分)	牌照稅 (全年)	燃料使 用費 (全年)	油料費(全年)			養 護 費	車輛 保 險 費	車輛 檢 驗 費	備註
								數量 (公升)	單價 (元)	金額				
	1	小型資源回收車	2	10911	2401-3000		5,940					5,043	450	5C-0352 109年環保署補助 汰換老舊資收車 計畫
	1	小型資源回收車	2	10911	2401-3000		5,940					5,043	450	5C-0356 連續計畫109年基 金汰換
	1	小型資源回收車	2	10911	2401-3000		5,940					5,043	450	5C-0360 連續計畫109年基 金汰換
	1	小型資源回收車	2	10911	2401-3000		5,940					5,043	450	5C-0411 連續計畫109年基 金汰換
	1	小型資源回收車	2	10911	2401-3000		5,940					5,043	450	5C-0413 連續計畫109年基 金汰換
	1	小型資源回收車	2	10911	2401-3000		5,940					5,043	450	5C-0447 連續計畫109年基 金汰換
	1	小型資源回收車	2	10911	2401-3000		5,940					5,043	450	5C-0461 連續計畫109年基 金汰換
	1	小型資源回收車	2	10911	2401-3000		5,940	2,916	20.5	59,778		5,043	450	6461-QN 109年環保署補助 汰換老舊資收車 計畫
	1	小型資源回收車	2	10911	2401-3000		5,940	2,916	20.5	59,778		5,043	450	6468-QN 109年環保署補助 汰換老舊資收車 計畫
	1	小型資源回收車	2	10911	2401-3000		5,940	2,916	20.5	59,778		5,043	450	6473-QN 109年環保署補助 汰換老舊資收車 計畫
	1	小型資源回收車	2	10911	2401-3000		5,940	2,916	20.5	59,778		5,043	450	6479-QN 109年環保署補助 汰換老舊資收車 計畫
	1	小型資源回收車	2	10911	2401-3000		5,940	2,916	20.5	59,778		5,043	450	6537-QN 109年環保署補助 汰換老舊資收車 計畫
	1	小型資源回收車	2	10911	2401-3000		5,940	2,916	20.5	59,778		5,043	450	6561-QN 109年環保署補助 汰換老舊資收車 計畫
	1	小型資源回收車	2	10911	2401-3000		5,940	2,916	20.5	59,778		5,043	450	6582-QN 109年環保署補助 汰換老舊資收車 計畫

臺北市政府環境保護局

公務車輛明細表

中華民國110年度

單位：新臺幣元

業務計畫及工作計畫名稱	車輛數	車輛種類	乘客人數(不含司機)	購置年月	汽缸總排氣量(立方公分)	牌照稅(全年)	燃料使用費(全年)	油料費(全年)			養護費	車輛保險費	車輛檢驗費	備註
								數量(公升)	單價(元)	金額				
	1	小型資源回收車	2	10911	2401-3000		5,940					5,043	450	8475-DM 109年環保署汰換老舊資源車重大計畫
	1	小型資源回收車	2	10911	2401-3000		5,940					5,043	450	8478-DM 連續計畫109年基金汰換
	1	小型資源回收車	2	10911	2401-3000		5,940					5,043	450	8480-DM 109年環保署汰換老舊資源車重大計畫
	1	小型資源回收車	2	10911	2401-3000		5,940					5,043	450	AJF-9163 109年環保署汰換老舊資源車重大計畫
	1	小型資源回收車	2	10911	2401-3000		5,940					5,043	450	AKR-0056 109年環保署汰換老舊資源車重大計畫
	1	小型資源回收車	2	10911	2401-3000		5,940					5,043	450	ATJ-8756 109年環保署汰換老舊資源車重大計畫
	1	小型資源回收車	2	10911	2401-3000		5,940					5,043	450	BBC-7902 109年環保署汰換老舊資源車重大計畫
	1	小型資源回收車	2	10911	2401-3000		5,940	2,916	20.5	59,778		5,043	450	BFN-2100 109年環保署汰換老舊資源車重大計畫
	1	大型資源回收車	2	09102	7801-8400			2,916	20.5	59,778		9,718	1,200	018-BG 連續計畫111年基金汰換
	1	大型資源回收車	2	09407	7201-7800			2,916	20.5	59,778		9,718	1,200	546-BH
	1	大型資源回收車	2	09407	7201-7800							9,718	1,200	547-BH
	1	大型資源回收車	2	09407	7201-7800							9,718	1,200	548-BH
	1	大型資源回收車	2	09407	7201-7800							9,718	1,200	549-BH
	1	大型資源回收車	2	09407	7201-7800							9,718	1,200	550-BH
	1	大型資源回收車	2	09407	7201-7800							9,718	1,200	551-BH

臺北市政府環境保護局

公務車輛明細表

中華民國110年度

單位：新臺幣元

業務計畫 及工作計 畫名稱	車輛 數	車輛 種類	乘客 人數 (不含 司機)	購置 年月	汽缸總 排氣量 (立方 公分)	牌照稅 (全年)	燃料使 用費 (全年)	油料費(全年)			養 護 費	車輛 保 險 費	車輛 檢 驗 費	備註
								數量 (公升)	單價 (元)	金額				
	1	大型資源回收車	2	10010	2401-3000		5,940	2,916	20.5	59,778		9,718	1,200	062-BS
	1	大型資源回收車	2	10010	2401-3000		5,940	2,916	20.5	59,778		9,718	1,200	063-BS
	1	大型資源回收車	2	10108	4801-5400		10,044					9,718	1,200	198-BQ
	1	大型資源回收車	2	10108	4801-5400		10,044					9,718	1,200	199-BQ
	1	大型資源回收車	2	10108	4801-5400		10,044					9,718	1,200	200-BQ
	1	大型資源回收車	2	10108	4801-5400		10,044					9,718	1,200	201-BQ
	1	大型資源回收車	2	10108	4801-5400		10,044	2,916	20.5	59,778		9,718	1,200	202-BQ
	1	大型資源回收車	2	10210	4801-5400		10,044					9,718	1,200	173-BV
	1	大型資源回收車	2	10210	4801-5400		10,044					9,718	1,200	175-BV
	1	大型資源回收車	2	10210	4801-5400		10,044					9,718	1,200	176-BV
	1	大型資源回收車	2	10210	4801-5400		10,044					9,718	1,200	177-BV
	1	大型資源回收車	2	10210	4801-5400		10,044	2,916	20.5	59,778		9,718	1,200	178-BV
	1	大型資源回收車	2	10210	4801-5400		10,044	2,916	20.5	59,778		9,718	1,200	179-BV
	1	大型資源回收車	2	10210	4801-5400		10,044	2,916	20.5	59,778		9,718	1,200	180-BV
	1	大型資源回收車	2	10211	7201-7800		15,318					9,718	1,200	228-BV
	1	大型資源回收車	2	10301	3601-4200		8,100					9,718	1,200	275-BV
	1	大型資源回收車	2	10301	3601-4200		8,100					9,718	1,200	276-BV
	1	大型資源回收車	2	10301	3601-4200		8,100	2,916	20.5	59,778		9,718	1,200	277-BV

臺北市政府環境保護局

公務車輛明細表

中華民國110年度

單位：新臺幣元

業務計畫及工作計畫名稱	車輛數	車輛種類	乘客人數(不含司機)	購置年月	汽缸總排氣量(立方公分)	牌照稅(全年)	燃料使用費(全年)	油料費(全年)			養護費	車輛保險費	車輛檢驗費	備註
								數量(公升)	單價(元)	金額				
	1	大型資源回收車	2	10301	3601-4200		8,100					9,718	1,200	278-BV
	1	大型資源回收車	2	10301	3601-4200		8,100	2,916	20.5	59,778		9,718	1,200	279-BV
	1	大型資源回收車	2	10301	3601-4200		8,100	2,916	20.5	59,778		9,718	1,200	280-BV
	1	大型資源回收車	2	10301	3601-4200		8,100					9,718	1,200	281-BV
	1	大型資源回收車	2	10301	3601-4200		8,100					9,718	1,200	282-BV
	1	大型資源回收車	2	10301	3601-4200		8,100	2,916	20.5	59,778		9,718	1,200	283-BV
	1	大型資源回收車	2	10301	3601-4200		8,100					9,718	1,200	285-BV
	1	大型資源回收車	2	10308	4801-5400		10,044	2,916	20.5	59,778		9,718	1,200	427-BV
	1	大型資源回收車	2	10308	4801-5400		10,044					9,718	1,200	428-BV
	1	大型資源回收車	2	10308	4801-5400		10,044	2,916	20.5	59,778		9,718	1,200	429-BV
	1	大型資源回收車	2	10308	4801-5400		10,044	2,916	20.5	59,778		9,718	1,200	430-BV
	1	大型資源回收車	2	10412	4801-5400		10,044					9,718	1,200	AAB-312
	1	大型資源回收車	2	10412	4801-5400		10,044	2,916	20.5	59,778		9,718	1,200	AAB-313
	1	大型資源回收車	2	10412	4801-5400		10,044					9,718	1,200	AAB-315
	1	大型資源回收車	2	10412	4801-5400		10,044					9,718	1,200	AAB-316
	1	大型資源回收車	2	10501	3601-4200		8,100					9,718	1,200	335-R3
	1	大型資源回收車	2	10501	3601-4200		8,100	2,916	20.5	59,778		9,718	1,200	336-R3
	1	大型資源回收車	2	10501	3601-4200		8,100					9,718	1,200	337-R3

臺北市政府環境保護局

公務車輛明細表

中華民國110年度

單位：新臺幣元

業務計畫及工作計畫名稱	車輛數	車輛種類	乘客人數(不含司機)	購置年月	汽缸總排氣量(立方公分)	牌照稅(全年)	燃料使用費(全年)	油料費(全年)			養護費	車輛保險費	車輛檢驗費	備註
								數量(公升)	單價(元)	金額				
	1	大型資源回收車	2	10501	3601-4200		8,100				9,718	1,200	338-R3	
	1	大型資源回收車	2	10501	3601-4200		8,100				9,718	1,200	339-R3	
	1	大型資源回收車	2	10501	3601-4200		8,100	2,916	20.5	59,778	9,718	1,200	350-R3	
	1	大型資源回收車	2	10512	4801-5400		10,044				9,718	600	101-Y5	
	1	大型資源回收車	2	10512	4801-5400		10,044				9,718	600	103-Y5	
	1	大型資源回收車	2	10512	4801-5400		10,044				9,718	600	105-Y5	
	1	大型資源回收車	2	10512	4801-5400		10,044	2,916	20.5	59,778	9,718	600	110-Y5	
	1	大型資源回收車	2	10512	4801-5400		10,044	2,916	20.5	59,778	9,718	600	130-Y5	
	1	大型資源回收車	2	10512	2401-3000		5,940				9,718	600	AAB-799	
	1	大型資源回收車	2	10512	2401-3000		5,940				9,718	600	AAB-800	
	1	大型資源回收車	2	10512	2401-3000		5,940	2,916	20.5	59,778	9,718	600	AAB-801	
	1	大型資源回收車	2	10611	4801-5400		10,044				9,718	600	682-Y5 連續計畫106年基金汰換	
	1	大型資源回收車	2	10611	4801-5400		10,044				9,718	600	683-Y5 連續計畫106年基金汰換	
	1	大型資源回收車	2	10611	4801-5400		10,044				9,718	600	685-Y5 連續計畫106年基金汰換	
	1	大型資源回收車	2	10611	4801-5400		10,044				9,718	600	686-Y5 連續計畫106年基金汰換	
	1	大型資源回收車	2	10611	4801-5400		10,044				9,718	600	687-Y5 連續計畫106年基金汰換	
	1	大型資源回收車	2	10611	4801-5400		10,044				9,718	600	688-Y5 連續計畫106年基金汰換	

臺北市政府環境保護局

公務車輛明細表

中華民國110年度

單位：新臺幣元

業務計畫及工作計畫名稱	車輛數	車輛種類	乘客人數(不含司機)	購置年月	汽缸總排氣量(立方公分)	牌照稅(全年)	燃料使用費(全年)	油料費(全年)			養護費	車輛保險費	車輛檢驗費	備註
								數量(公升)	單價(元)	金額				
	1	大型資源回收車	2	10611	4801-5400		10,044					9,718	600	689-Y5 連續計畫106年基金汰換
	1	大型資源回收車	2	10611	4801-5400		10,044					9,718	600	690-Y5 連續計畫106年基金汰換
	1	大型資源回收車	2	10611	4801-5400		10,044	2,916	20.5	59,778		9,718	600	691-Y5 連續計畫106年基金汰換
	1	大型資源回收車	2	10712	3601-4200		8,100					9,718	600	KEA-0891
	1	大型資源回收車	2	10712	3601-4200		8,100					9,718	600	KEA-0892
	1	大型資源回收車	2	10712	3601-4200		8,100					9,718	600	KEA-0893
	1	大型資源回收車	2	10712	3601-4200		8,100	2,916	20.5	59,778		9,718	600	KEA-0895
	1	大型資源回收車	2	10712	3601-4200		8,100	2,916	20.5	59,778		9,718	600	KEA-0896
	1	大型資源回收車	2	10712	3601-4200		8,100					9,718	600	KEA-0897
	1	大型資源回收車	2	10712	3601-4200		8,100					9,718	600	KEA-0898
	1	大型資源回收車	2	10712	3601-4200		8,100	2,916	20.5	59,778		9,718	600	KEA-0899
	1	大型資源回收車	2	10712	3601-4200		8,100					9,718	600	KEA-0900
	1	大型資源回收車	2	10712	3601-4200		8,100					9,718	600	KEA-0901
	1	大型資源回收車	2	10712	3601-4200		8,100	2,916	20.5	59,778		9,718	600	KEA-0902
	1	大型資源回收車	2	10712	3601-4200		8,100					9,718	600	KEA-0903
	1	大型資源回收車	2	10712	3601-4200		8,100					9,718	600	KEA-0905
	1	大型資源回收車	2	10712	3601-4200		8,100					9,718	600	KEA-0906
	1	大型資源回收車	2	10712	3601-4200		8,100					9,718	600	KEA-0907

臺北市政府環境保護局

公務車輛明細表

中華民國110年度

單位：新臺幣元

業務計畫 及工作計 畫名稱	車輛 數	車輛 種類	乘客 人數 (不含 司機)	購置 年月	汽缸總 排氣量 (立方 公分)	牌照稅 (全年)	燃料使 用費 (全年)	油料費(全年)			養 護 費	車輛 保 險 費	車輛 檢 驗 費	備註
								數量 (公升)	單價 (元)	金額				
	1	大型資源回收車	2	10712	3601-4200		8,100	2,916	20.5	59,778		9,718	600	KEA-0908
	1	大型資源回收車	2	10712	3601-4200		8,100	2,916	20.5	59,778		9,718	600	KEA-0909
	1	大型資源回收車	2	10808	7201-7800		15,318	2,916	20.5	59,778		9,718	600	KEG-0090 連續計畫108年基金汰換
	1	大型資源回收車	2	10808	4801-5400		10,044	2,916	20.5	59,778		9,718	600	KEG-0092 連續計畫108年基金汰換
	1	大型資源回收車	2	10808	4801-5400		10,044					9,718	600	KEG-0093 連續計畫108年基金汰換
	1	大型資源回收車	2	10808	4801-5400		10,044					9,718	600	KEG-0095 連續計畫108年基金汰換
	1	大型資源回收車	2	10808	4801-5400		10,044					9,718	600	KEG-0096 連續計畫108年基金汰換
	1	大型資源回收車	2	10808	4801-5400		10,044	2,916	20.5	59,778		9,718	600	KEG-0097 連續計畫108年基金汰換
	1	大型資源回收車	2	10808	4801-5400		10,044	2,916	20.5	59,778		9,718	600	KEG-0100 連續計畫108年基金汰換
	1	大型資源回收車		10808	4801-5400		10,044	2,916	20.5	59,778		9,718	600	KEG-0101 連續計畫108年基金汰換
	1	大型資源回收車	2	10808	4801-5400		10,044	2,916	20.5	59,778		9,718	600	KEG-0102 連續計畫108年基金汰換
	1	大型資源回收車	2	10808	4801-5400		10,044					9,718	600	KEG-0103 連續計畫108年基金汰換
	1	大型資源回收車	2	10809	3601-4200		8,100					9,718	600	KEA-1662
	1	大型資源回收車	2	10809	3601-4200		8,100	2,916	20.5	59,778		9,718	600	KEA-1663
	1	大型資源回收車	2	10809	3601-4200		8,100	2,916	20.5	59,778		9,718	600	KEA-1665
	1	大型資源回收車	2	10809	3601-4200		8,100	2,916	20.5	59,778		9,718	600	KEA-1666
	1	大型資源回收車	2	10911	7801-8400		15,318	2,916	20.5	59,778		9,718	600	017-BG 連續計畫109年基金汰換

臺北市政府環境保護局

公務車輛明細表

中華民國110年度

單位：新臺幣元

業務計畫及工作計畫名稱	車輛數	車輛種類	乘客人數(不含司機)	購置年月	汽缸總排氣量(立方公分)	牌照稅(全年)	燃料使用費(全年)	油料費(全年)			養護費	車輛保險費	車輛檢驗費	備註	
								數量(公升)	單價(元)	金額					
廢棄物清運與市容維護 廢棄物處理	1	輕型電動公務機車	1	10412	5馬力(hp)以下						1,620	435		595-QKX	
	1	客貨兩用車	7	10402	1801-2400	11,230	6,180	1,668	24.1	40,199		2,915	450	AKL-3371	
	1	客貨兩用車	7	10402	1801-2400	11,230	6,180	1,668	24.1	40,199		2,915	450	AKL-3372	
	1	小貨車	4	09208	1801-2400	11,230	7,710	1,668	24.1	40,199		3,747	900	7221-DE	
	1	小貨車	2	10107	2401-3000		5,940	2,280	20.5	46,740		3,747	900	4816-H7	
	1	流動廁所拖車	2	10008	10001-11000	21,060	19,728	2,280	20.5	46,740		5,043	1,200	037-BQ	
	1	流動廁所拖車	2	10908	10001-11000	21,060	19,728	2,280	20.5	46,740		5,043	600	9E-435 109年汰換	
	1	水車	2	09909	4801-5400			2,280	20.5	46,740		5,043	1,200	830-BQ	
	1	水肥車	2	10011	4801-5400			2,280	20.5	46,740		5,043	1,200	071-BQ	
	1	水肥車	2	10011	4801-5400			2,280	20.5	46,740		5,043	1,200	072-BQ	
							123,610	225,138			1,258,332	3,240	164,247	22,350	
	1	客貨兩用車	7	10605	1801-2400	11,230	6,180	1,668	24.1	40,199		2,915		ATB-5180	
	1	重型公務機車	1	10204	51-125		450	300	24.1	7,230		711		AAP-8371	
	1	重型公務機車	1	10204	51-125		450	300	24.1	7,230		711		AAP-8372	
	1	重型公務機車	1	10204	51-125		450	300	24.1	7,230		711		AAP-8373	
	1	輕型電動公務機車	1	09911	5馬力(hp)以下						1,620	435		175-QFJ	
	1	輕型電動公務機車	1	10412	5馬力(hp)以下						1,620	435		597-QKX	
	1	客貨兩用車	7	10006	1801-2400	11,230	6,180	1,668	24.1	40,199		2,915	750	5652-ZU	

臺北市政府環境保護局

公務車輛明細表

中華民國110年度

單位：新臺幣元

業務計畫 及工作計 畫名稱	車輛 數	車輛 種類	乘客 人數 (不含 司機)	購置 年月	汽缸總 排氣量 (立方 公分)	牌照稅 (全年)	燃料使 用費 (全年)	油料費(全年)			養 護 費	車輛 保險 費	車輛 檢驗 費	備註
								數量 (公升)	單價 (元)	金額				
	1	客貨兩用車	4	10006	1801-2400	11,230	6,180	1,668	24.1	40,199		2,915	750	5662-ZU
	1	客貨兩用車	7	10204	1801-2400	11,230	6,180	1,668	24.1	40,199		2,915	450	AAC-3776
	1	小貨車	2	10304	1801-2400	3,600	7,710	1,668	24.1	40,199		3,747	450	AGF-6022
	1	消毒車	2	09805	1801-2400	3,600	7,710	2,280	24.1	54,948		5,043	900	3426-VA
	1	水車	2	09312	12001-13000			2,280	20.5	46,740		5,043	1,200	512-BH
	1	水車	2	10311	12001-13000			2,280	20.5	46,740		5,043	1,200	431-BT
	1	卡車	2	10003	12001-13000			2,280	20.5	46,740		9,718	1,200	251-BQ
	1	卡車	2	10003	12001-13000			2,280	20.5	46,740		9,718	1,200	252-BQ
	1	卡車	2	10410	6601-7200	10,800	12,294	2,280	20.5	46,740		9,718	1,200	076-R3
	1	卡車	2	10508	4801-5400	8,100	10,044	2,280	20.5	46,740		9,718	1,200	791-R3
	1	卡車	2	10808	12001-13000		26,226	2,280	20.5	46,740		9,718	600	KEA-1086 連續計畫108年基 金汰換
	1	卡車	2	10808	12001-13000		26,226	2,280	20.5	46,740		9,718	600	KEA-1087 連續計畫108年基 金汰換
	1	拖吊車	2	09611	7201-7800	11,700	15,318	2,280	20.5	46,740		5,043	1,200	341-TS
	1	小型資源回收車	2	10007	1801-2400	3,600	7,710	2,916	24.1	70,276		5,043	900	9502-ZU
	1	小型資源回收車	2	10007	1801-2400	3,600	7,710	2,916	24.1	70,276		5,043	900	9503-ZU
	1	吉普車	4	10008	1801-2400	11,230	6,180	1,668	24.1	40,199		2,483	750	4352-ZW
	1	客貨兩用車	4	10105	1801-2400	11,230	6,180	1,668	24.1	40,199		2,915	450	5820-UX
	1	客貨兩用車	4	10204	1801-2400	11,230	6,180	1,668	24.1	40,199		2,915	450	AAD-7950

臺北市政府環境保護局

公務車輛明細表

中華民國110年度

單位：新臺幣元

業務計畫 及工作計 畫名稱	車輛 數	車輛 種類	乘客 人數 (不含 司機)	購置 年月	汽缸總 排氣量 (立方 公分)	牌照稅 (全年)	燃料使 用費 (全年)	油料費(全年)			養 護 費	車輛 保險 費	車輛 檢驗 費	備註
								數量 (公升)	單價 (元)	金額				
	1	小型資源回 收車	2	10008	2401-3000		5,940	2,916	20.5	59,778		5,043	900	4908-YK
	1	小型資源回 收車	2	10301	2401-3000		5,940	2,916	20.5	59,778		5,043	900	AJF-2816
	1	大型資源回 收車	2	09712	7201-7800		15,318					9,718	1,200	299-TS
	1	大型資源回 收車	2	10312	6601-7200		12,294	2,916	20.5	59,778		9,718	1,200	902-BT
	1	大型資源回 收車	2	10512	4801-5400		10,044	2,916	20.5	59,778		9,718	1,200	102-Y5
	1	大型資源回 收車	2	10611	4801-5400		10,044	2,916	20.5	59,778		9,718	600	692-Y5 連續計畫106年基 金汰換
		合計				558,860	5,339,334			66,075,724	32,400	7,548,796	926,850	

臺北市政府環境保護局

繼續性計畫分年資金需求表

中華民國110年度

單位：新臺幣元

計畫項目	全程計畫 總金額	分年資金需求							備註
		以前年度 預算數	110年度	111年度	112年度	113年度	114年度	115年度以後	
總計	282,425,357	82,429,096	104,722,000	70,039,434	25,234,827	-	-	-	
一般建築及設備	282,425,357	82,429,096	104,722,000	70,039,434	25,234,827	-	-	-	
營建工程	176,525,357	82,428,096	35,123,000	33,739,434	25,234,827	-	-	-	
其他修建工程	176,525,357	82,428,096	35,123,000	33,739,434	25,234,827	-	-	-	
廣慈博愛園區 新建工程工程 費	34,118,556	30,047,278	58,619	4,012,659	-	-	-	-	
廣慈博愛園區 新建工程委託 技術服務費	1,305,688	956,532	4,381	344,775	-	-	-	-	
信義區六張犁 營區A、B街 廓基地公共住 宅新建工程	29,256,476	11,404,649	1,500,000	2,312,000	14,039,827	-	-	-	
萬華區青年公 共住宅二期統 包工程	23,658,637	15,386,637	8,272,000	-	-	-	-	-	市議會審定總工程 費分攤款 23,662,547元，截 至本年度累計編列 23,658,637元，餘 3,910元不再編列。
臺北市中山區 培英基地公共 住宅新建工程	20,996,000	4,266,000	2,275,000	6,467,000	7,988,000	-	-	-	
臺北市內湖區 舊宗段公共住 宅新建工程	24,210,000	4,248,000	4,431,000	15,531,000	-	-	-	-	
北投永明區民 活動中心結構 補強工程	2,662,000	126,000	2,536,000	-	-	-	-	-	
臺北市政府消 防局劍潭分隊 重建工程	29,698,000	14,166,000	15,532,000	-	-	-	-	-	
萬華區行政中 心附屬辦公處 空調設備裝設 暨監控工程	1,710,000	1,197,000	513,000	-	-	-	-	-	
臺北市萬華區 西寧出租國宅 暨合署辦公大 樓外牆整修工 程分攤款	8,910,000	630,000	1,000	5,072,000	3,207,000	-	-	-	
交通及運輸設備	105,900,000	1,000	69,599,000	36,300,000	-	-	-	-	
交通及運輸設 備	105,900,000	1,000	69,599,000	36,300,000	-	-	-	-	
環保清潔車輛 汰換計畫	105,900,000	1,000	69,599,000	36,300,000	-	-	-	-	

臺北市政府環境保護局

新興計畫分年資金需求表

中華民國110年度

單位：新臺幣元

計畫項目	全程計畫 總金額	分年資金需求							備註
		以前年度 預算數	110年度	111年度	112年度	113年度	114年度	115年度以後	
總計	40,734,000	-	776,000	11,844,000	6,803,000	6,537,000	6,942,000	7,832,000	
一般建築及設備	40,734,000	-	776,000	11,844,000	6,803,000	6,537,000	6,942,000	7,832,000	
營建工程	40,734,000	-	776,000	11,844,000	6,803,000	6,537,000	6,942,000	7,832,000	
其他修建工程	40,734,000	-	776,000	11,844,000	6,803,000	6,537,000	6,942,000	7,832,000	
內湖康樂市場 合署辦公大樓 耐震補強工程	3,263,000	-	110,000	3,153,000	-	-	-	-	
臺北市萬華區 福民社會住宅 新建工程	31,588,000	-	372,000	3,102,000	6,803,000	6,537,000	6,942,000	7,832,000	
廣慈博愛園區 室內裝修工程	5,883,000	-	294,000	5,589,000	-	-	-	-	

歲出按職能及經

中華民國110

職能別分類	經濟性分類	經常支出								資本支出			
		受僱人員報酬	購買商品及勞務	債務利息	土地租金支出	經常移轉				經常支出合計	投資及增資		
						對企業	對非營利及民間機構	對政府	對國外		對營業基金	對非營業特種基金	對民間企業
總計		4,301,416	715,342		35,689		588,520	16,900	297	5,658,163			
01 一般公共事務													
02 防衛													
03 公共秩序與安全													
04 教育													
05 保健													
06 社會安全與福利													
07 住宅及社區服務													
08 娛樂、文化與宗教													
09 燃料與能源													
10 農、林、漁、牧業													
11 礦業、製造業及營造業													
12 運輸及通信													
13 其他經濟服務													
14 環境保護		4,301,416	715,342		35,689		588,520	16,900	297	5,658,163			
15 其他支出													

環境保護局

濟性綜合分類表

年度

單位：新臺幣千元

資本支出													
資本移轉				土地購入	無形資產購入	固定資本形成						資本支出合計	總計
對企業	對非營利及民間機構	對政府	對國外			住宅	非住宅房屋	營建工程	運輸工具	資訊軟體	其他設備及機器		
	1,050	30,426				43,862	4,366	69,599	1,364	33,431		184,098	5,842,261
	1,050	30,426				43,862	4,366	69,599	1,364	33,431		184,098	5,842,261