

# 臺北市物價統計月報

PRICE STATISTICS MONTHLY  
TAIPEI CITY  
REPUBLIC OF CHINA

中華民國 103 年 12 月

December 2014



臺北市政府主計處編製

DEPARTMENT OF BUDGET, ACCOUNTING AND STATISTICS

TAIPEI CITY GOVERNMENT

REPUBLIC OF CHINA

中華民國 104 年 1 月出版

**24**  
全年無休  
24小時不打烊

**1999**  
臺北市民當家熱線



# 1 Call 就 Go

1999 臺北市民當家熱線

1999提供市政問題諮詢及18項派工服務，立即改善公共生活環境，解決民眾轉接電話的困擾。  
記得，緊急狀況請撥打**119.110**，立即處理您的問題！

大型垃圾無人清運？

道路坑洞無人處理？

路燈故障無人處理？

交通號誌故障？

「自98年10月1日起，提供更貼心便民服務，無論以市話、手機或是網路電話撥打1999臺北市民當家熱線，完全免費！」

# 目次

## CONTENTS

### 壹、前言

### 貳、臺北市物價指數變動分析

消費者物價指數.....	6
所得層級別消費者物價指數.....	11
營造工程物價指數.....	14
103年臺北市消費者物價指數變動分析.....	16
103年臺北市營造工程物價指數變動分析.....	20

### 參、統計表

表 1.臺北市消費者物價指數.....	24
表 2.臺北市消費者物價指數—基本分類.....	28
表 3.臺北市消費者物價指數— 商品性質別分類.....	36
表 4.臺北市消費者物價指數—特殊分類.....	38
表 5.臺北市消費者物價指數— 購買頻度別分類.....	39
表 6.臺北市所得層級別消費者物價指數.....	40
表 7.臺北市營造工程物價指數.....	44
表 8.臺北市建築工程物價指數.....	46
表 9.臺北市土木工程物價指數.....	48
表 10.臺北市金融行情.....	50

### 附錄

1. 臺北市消費者物價指數銜接表.....	52
2. 臺北市消費者物價總指數及年增率.....	56
3. 臺北市房租指數及年增率.....	58
4. 臺北市營造工程物價指數銜接表.....	60
5. 臺北市營造工程物價總指數及年增率.....	64
6. 消費物價要聞.....	66

### I Preface

### II Analysis for the Changes of Price Indices In Taipei

Consumer Price Indices.....	6
Consumer Price Indices for Households in Different Disposable Income Groups.....	11
Construction Cost Indices.....	14
Analysis of the Changes in Consumer Price Indices in Taipei in 2014.....	16
Analysis of the Changes in Construction Cost Indices in Taipei in 2014.....	20

### III Statistical Tables

Table 1. Consumer Price Indices in Taipei..	24
Table 2. Consumer Price Indices in Taipei— by Basic Group.....	28
Table 3. Consumer Price Indices in Taipei— by Commodity and Service Group.	36
Table 4. Consumer Price Indices in Taipei— by Special Group.....	38
Table 5. Consumer Price Indices in Taipei — by Purchase Frequency Group.....	39
Table 6. Consumer Price Indices for Households in Different Disposable Income Groups in Taipei.....	40
Table 7. Construction Cost Indices in Taipei.....	44
Table 8. Building Construction Cost Indices in Taipei.....	46
Table 9. Civil Engineering Construction Cost Indices in Taipei.....	48
Table 10. Monetary Quotations in Taipei.....	50

### Appendix

1. Chronology of Consumer Price Indices in Taipei.....	52
2. Chronology of Consumer Price General Index with Annual Change Rates in Taipei.....	56
3. Chronology of Residence Rent Index with Annual Change Rates in Taipei.....	58
4. Chronology of Construction Cost Indices in Taipei.....	60
5. Chronology of Construction Cost General Index with Annual Change Rates in Taipei.....	64
6. Consumer Price News in Brief.....	66

## 前 言

- 一、物價調查之目的為反映商品及勞務價格水準之變動情形，以彙編物價指數，供各界及政府參考。
- 二、臺北市現編之物價指數主要有消費者物價指數及營造工程物價指數 2 種，其用途除可供政府施政之參考外，亦可供衡量通貨膨脹、平減時間數列、調整稅負、調整薪資、合約價款及工程款之用。
- 三、臺北市消費者物價指數，原以民國 51 年至 53 年平均為基期，採用民國 52 年臺北市家庭收支調查資料為權數，查價項目計 215 項。由於我國經濟成長甚為快速，國民生活水準逐漸提高，為使本指數能接近社會經濟結構與消費型態，奉准修訂指數編製辦法，先後改編過 10 次，權數均採與基期同年之本市家庭消費結構訂定，目前除編總指數外，另編 7 大分類，40 中分類指數。物價資料均由本處直接派調查員親赴零售廠商調查實際成交價格，調查期為每旬之 2、5、8 日，全月分組各查 3 次共調查 9 次，改編內容如下：
  - (一)第 1 次改編於民國 61 年 12 月，係改以民國 55 年為基期，查價項目 298 項。
  - (二)第 2 次改編於民國 64 年 1 月，以民國 60 年為基期，查價項目 375 項。
  - (三)第 3 次改編於民國 67 年 1 月，以民國 65 年為基期，調查生活日常用品增為 385 項。
  - (四)第 4 次改編於民國 72 年 7 月，以民國 70 年為基期，查價物品及勞務共 443 項。
  - (五)第 5 次改編於民國 77 年 7 月，以民國 75 年為基期，選定代表商品及家庭勞務計 441 項。
  - (六)第 6 次改編於民國 81 年 11 月，以民國 80 年為基期，查價商品及家庭勞務採「項目群」觀念，將家庭收支記帳與訪問調查科目依商品性質、用途及消費值大小歸併成 386 項目群，每一項目群針對不同性質、不同廠牌規格之產品分 3 組調查。
  - (七)第 7 次改編於民國 87 年 1 月，以民國 85 年為基期，查價商品及家庭勞務擴增為 395 項目群。
  - (八)第 8 次改編於民國 92 年 1 月，以民國 90 年為基期，查價商品及家庭勞務計為 389 項目群。
  - (九)第 9 次改編於民國 97 年 1 月，以民國 95 年為基期，查價商品計為 424 項目群。
  - (十)第 10 次改編於民國 102 年 1 月(即現編指數)，以民國 100 年為基期，查價商品計為 370 項目群。另為使消費者物價指數更貼近民眾感受，增編消費者物價指數按購買頻度別及所得層級別分類。
- 四、臺北市營造工程物價指數，原以民國 70 年為基期，為遵照統一指數基期之規定修訂指數編製辦法，先後改編過 5 次，前 4 次均採臺灣地區權數，第 5 次使用北部地區權數，目前指數編算係用價比基期值加權算術平均式編算基本分類指數，又為便於分析研究，提高指數用途，除總指數外，另依據基期年臺北市營造工程中材料與勞務 2 大分類分別使用各種材料及勞務分配值為權數，增編建築工程與土木工程類複分類指數。查訪物價之採計方式，材料類係以批發價格為準，勞務類則採用營造業實際支付之勞務價格，調查期為每旬之 4、14、24 日，全

月計調查 3 次，以其平均價格作為編算依據，改編內容如下：

(一)第 1 次改編於民國 77 年 7 月，係以民國 75 年為基期，選定查價項目 16 項。

(二)第 2~4 次分別改編於 87 年、92 年及 97 年之 1 月，係以民國 85 年、90 年及 95 年為基期，選定查價項目各為 103、106 及 108 項，並依權重選取項目增加查價點，實際查價項目分別為 204、259 及 293 項。

(三)第 5 次改編於 102 年 1 月(即現編指數)，係以民國 100 年為基期，選定查價項目共 115 項，並依權重選取項目增加查價點，實際查價項目計 368 項。

五、臺北市於民國 56 年 7 月奉令改制為院轄市時，曾與臺灣省政府主計處合編「臺灣地區躉售物價指數」一種。嗣於民國 60 年 1 月奉令改由行政院主計總處(原行政院主計處)編布，法定為國家標準指數之一，並按月刊載於「中華民國臺灣地區物價統計月報」，如有參考需要，請逕向行政院主計總處綜合統計處索閱。

六、本月報所用符號代表意義如下：

「—」：無數值

「Ⓡ」：修正數

「...」：數值不明或尚未產生

「0」：數值不及半單位

七、本月報創刊於中華民國 57 年 1 月，自 92 年 1 月起可透過網際網路查詢本月報全書資料，請逕至下列網址參考運用：

<http://www.dbas.taipei.gov.tw/ct.asp?xItem=44547534&CtNode=6154&mp=120001>。

## Preface

- I. The purpose of price survey is to reflect the change of goods and services and to compile price indices for the reference of governments and the public.
- II. Now there are two main types of price indices compiled in Taipei: consumer price index and construction cost index. They are used as reference not only for government administration but also for, measure of inflation, deflation, and adjustment of taxes, wages, contract payments.
- III. Originally the Consumer Price Indices in Taipei were compiled by [using the average of 1962 to 1964 as the base period](#), and the data of the Family Income and Expenditure Survey in Taipei from 1963 as weights. And there were 215 priced commodity items in the index system. For the rapid economic development and the enhancement of living standard in Taiwan, have this index system closely reflect the social economic structure and consumption patterns, the methods for compiling this index have been revised for nine times, and the data of the Family Income and Expenditure Survey in Taipei for respective base period were used as the weights. Except for the general index, there are indices for seven major groups and 39 subgroups. The price data have been directly obtained by interviewing retailers with the actual prices for transactions. The surveys are conducted on the 2<sup>nd</sup>, 5<sup>th</sup>, and 8<sup>th</sup> day in a period of every ten days, and a total of nine times for a month. The revision processes are described as following:
  - a. [The first revision was made in December 1972](#), where the year 1966 was used as the base period. The priced commodities of 298 items were contained in the index system.
  - b. [The second revision took place in January 1975](#), where the year 1971 was used as the base period. The priced commodities of 375 items were contained in the index system.
  - c. [The third revision was carried out in January 1978](#), where the year 1976 was used as the base period. The priced commodities of 385 items were contained in the index system.
  - d. [The fourth revision was made in July 1983](#), where the year 1981 was used as the base period. The priced commodities and services contained 443 items in the index system.
  - e. [The fifth revision was carried out in July 1988](#), where the year 1986 was used as the base period. The priced commodities and services contained 441 items in the index system.
  - f. [The sixth revision was made in November 1992](#), where the year 1991 was used as the base period. The 386 groups of commodities and services were contained in the index system. Three items different in natures, brands and specifications were included in each group.
  - g. [The seventh revision was made in January 1998](#), where the year 1996 was used as the base period. The 395 groups of commodities and services were contained in the index system.
  - h. [The eighth revision was made in January 2003](#), where the year 2001 was used as the base period. The 389 groups of commodities and services were contained in the index system.
  - i. [The ninth revision was made in January 2008](#), where the year 2006 was used as the base period. The 424 groups of commodities were contained in the index system.
  - j. [The tenth revision was made in January 2013 \(the index currently in effect\)](#), where the year 2011 was used as the base period. The 370 groups of commodities were contained in the index system. Having the figures of Consumer Price Indices close to people's impressions of prices fluctuation, the following two tables are added: "Consumer Price Indices by Purchase Frequency" and "Consumer Price Indices for Households in Different Disposable Income Groups".
- IV. The Construction Cost Indices in Taipei were compiled with the data for 1981 as the original base period. Five revisions have been made for the requirement of unifying the base period for all indices with the use of Taiwan-area weights for first four revisions and that of northern region weights for the last. And the allocated values on materials and labor affairs within the construction projects for the respective base period were used as the weights. The index is compiled by using the weighed arithmetic mean of the price values for respective base period. Except for the general index, indices on construction and civil work projects are added to facilitate users for relevant research. These indices are compiled by the allocation values on the materials and labor affairs projects in the base year. Besides, the prices of materials and

labor costs are majorly the wholesale prices and the actual payment for those working in the construction industry respectively. The surveys are conducted 3 times for a month. Each month is averagely divides into 3 periods with 10 days for a period and the surveys are conducted on the 4<sup>th</sup>, 14<sup>th</sup>, and 24<sup>th</sup> day in each period. The average prices of the obtained are used for compiling the associated indices. The revision processes are described as following:

- a. The first revision was made in July 1988, where the year 1986 was used as the base period. The priced commodities of 16 items contained in the index system.
- b. The second to fourth revisions were made in January for 1998, 2003, and 2008, where the year 1996, 2001 and 2006 were respectively used as the base period. There were associated priced commodities of 103, 106 and 108 items. After increasing the priced commodity items by sorting weights, the total of 204, 259 and 293 items actually included in the index respectively.
- c. The fifth revision was made in January 2013 (the index currently in effect), where the year 2011 was used as the base period. The priced commodities of 115 items contained in the index system. After increasing the priced commodity items by sorting weights, the total of 368 items were actually included in the index.

V. When transforming into a municipality directly under the jurisdiction of the Executive Yuan in July 1967, the Department of Budget, Accounting and Statistics of Taipei City Government (DBAS) jointly compiled and published the “Indices of Wholesale Price in Taiwan Area” with the Department of Budget, Accounting and Statistics of the Taiwan Provincial Government. In January 1971, the Directorate-General of Budget, Accounting and Statistics, Executive Yuan took over the compilation and promulgation of the indices, legally positioned it as national standard indicator, and published “Price Statistics Monthly in Taiwan Area of the Republic of China”. For further information, please contact the Department of Statistics, Directorate General of Budget, Accounting and Statistics, Executive Yuan.

VI. The symbols used in this periodical are described as follows:

「—」: none

「Ⓔ」: revised figure

「...」: not yet available

「0」: figure less than half of a unit

VII. This monthly bulletin has been published since January 1968 and all the information contained in this monthly bulletin has been posted on the DBAS’ website (<http://www.dbas.taipei.gov.tw/ct.asp?xItem=44547534&CtNode=6154&mp=120001>) since January 2003.

## 103 年 12 月臺北市物價指數變動分析

### 壹、消費者物價指數

103 年 12 月份臺北市消費者物價總指數為 103.85 (基期民國 100 年=100)，較上月下跌 0.37%，較上年同月上漲 0.99%；1 至 12 月平均則較上年同期上漲 1.68%。

#### 一、按基本分類分析

(一)與上月比較：總指數下跌 0.37%：係因油料費下跌 9.10%，成衣下跌 4.20%，水果下跌 2.13%，蔬菜上漲 1.42%，肉類上漲 0.47%，外食費上漲 0.16%，交互影響所致。7 大類指數變動茲分述如下：

1.食物類上漲 0.22%：18 項中分類計上漲 13 項，下跌 5 項。

(1)上漲者：主因受寒流影響，葉菜類蔬菜(如小白菜、包心白菜及茼蒿)，生長緩慢，供減價揚，致類指數上漲 1.42%，加以肉類因民眾冬季進補需求增加、外食費因部分速食連鎖業者反映進貨成本增加，價格雙雙上揚，類指數分別上漲 0.47%及 0.16%，其他如蛋類、水產品、其他食品、食用油、調味品、加工蔬菜、調理食品、加工水產品、肉類製品與穀類及其製品等，指數亦呈上漲趨勢。

(2)下跌者：主因部分當季水果(如番石榴、小番茄)供量增加，價格下跌，致類指數下跌 2.13%，乳類因部分品牌廠商持續優惠促銷，致類指數下跌 1.15%；其他如非酒精性飲料及材料、酒及加工水果等，指數亦呈下跌趨勢。

2.衣著類下跌 3.50%：主因服飾業者持續配合百貨公司周年慶活動，增加優惠幅度所致。

3.居住類下跌 0.27%：主因天然及桶裝瓦斯持續調降價格，加以部分家具連鎖業者針對聖誕節檔期推出促銷優惠所致。

4.交通及通訊類下跌 1.86%：主因油品業者反映國際油價持續走跌，調降各項油品售價所致。

5.醫藥保健類上漲 0.04%：主因部分連鎖藥妝店針對醫療保健器材減少優惠幅度所致。

6.教養娛樂類上漲 0.06%：主因時值聖誕節及跨年檔期，旅館住宿需求增加，價格調漲所致。

7.雜項類上漲 0.14%：主因部分美容及衛生用品優惠較上月減少，加以金飾及珠寶隨國際黃金價格調漲所致。

(二)與上年同月比較：總指數上漲 0.99%，主要係因蔬菜上漲 19.66%，外食費上漲 5.78%，房租上漲 0.63%，油料費下跌 21.11%，家庭用品下跌 3.63%，教養費用下跌 2.45%，交互影響所致。7 大類指數變動茲分述如下：



1.食物類上漲 5.71%：18 項中分類計上漲 16 項，下跌 2 項。

(1)上漲者：主因本年冬季較上年氣溫偏暖，影響部分當季蔬菜(如甘藍菜)供量較上年減少，價格上漲，致類指數上漲 19.66%，肉類仍受豬隻供量減少及油品食安事件替代效應影響，加以外食費廠商陸續反映食材成本增加，調高售價，致類指數分別上漲 6.51%及 5.78%；其他如水產品、水果、穀類及其製品、加工蔬菜、調理食品、蛋類、肉類製品、其他食品、食用油、調味品、加工水產品、加工水果及酒等，指數均呈上漲趨勢。

(2)下跌者：乳類因部分品牌廠商及連鎖商店持續優惠促銷，致類指數下跌 1.97%，另外非酒精性飲料及材料亦呈下跌趨勢。

2.衣著類上漲 1.31%：主因部分成衣業者優惠折扣幅度較上年同月減少所致。

3.居住類上漲 0.11%：雖水電燃氣費因業者調降天然及桶裝瓦斯價格，惟房租受部分房東調漲租、押金，漲跌互抵後所致。

4.交通及通訊類下跌 4.35%：雖行動電話費優惠減少，惟受國際油價持續下跌影響，油品業者調降油料費價格，交互影響所致。

5.醫藥保健類上漲 0.30%：主因部分藥品及保健食品受進貨成本增加影響，調高售價所致。

6.教養娛樂類下跌 0.77%：雖國內、外旅遊團費仍較上年為高，惟電腦產品因科技日新月異，價格持續下探，漲跌互抵後所致。

7.雜項類上漲 2.14%：主因理容業者因應營運成本提高，調整理容服務費，加上部分語言檢測機構於本年 10 月調升考試報名費用所致。

(三)103 年 1 至 12 月平均與上年同期比較：總指數上漲 1.68%，而 7 大類指數除交通及通訊類下跌 1.01%外，其餘均上漲。其中以食物類上漲 4.68%最多，其餘依次為雜項類上漲 2.22%；衣著類上漲 1.91%；教養娛樂類上漲 1.01%；居住類上漲 0.75%；醫藥保健類上漲 0.60%。

### 臺北市消費者物價基本分類指數

基期：民國100年=100

類 別	權數 (千分比)	103年12 月指數	103年11 月指數 (㊦)	103年12月指數與各期比較				103年1至12月 累計平均 指數與上年同 期比較 (%)
				與上月 比較 (%)	對總指數 影響 (百分點)	與上年 同月比較 (%)	對總指數 影響 (百分點)	
<b>總指數</b>	<b>1000.00</b>	<b>103.85</b>	<b>104.24</b>	<b>-0.37</b>	<b>-0.37</b>	<b>0.99</b>	<b>0.99</b>	<b>1.68</b>
食物類	241.08	112.19	111.94	0.22	0.06	5.71	1.43	4.68
衣著類	39.13	105.74	109.57	-3.50	-0.14	1.31	0.05	1.91
居住類	311.09	102.34	102.62	-0.27	-0.09	0.11	0.03	0.75
交通及通訊類	126.07	96.07	97.89	-1.86	-0.22	-4.35	-0.53	-1.01
醫藥保健類	47.01	102.52	102.48	0.04	0.00	0.30	0.01	0.60
教養娛樂類	174.16	99.94	99.88	0.06	0.01	-0.77	-0.13	1.01
雜項類	61.47	103.77	103.63	0.14	0.01	2.14	0.13	2.22

## 二、按商品性質別分析

本月商品類指數為 104.21，較上月下跌 1.03%，較上年同月上漲 0.03%。另服務類指數為 103.51，較上月上漲 0.03%，較上年同月上漲 1.59%。

## 三、按特殊分類分析

本月扣除蔬菜水果後總指數為 102.85，較上月下跌 0.37%，較上年同月上漲 0.59%，若再剔除能源後之總指數(即核心物價)為 103.23，較上月下跌 0.10%，較上年同月上漲 1.31%。

### 臺北市消費者物價商品性質別及特殊分類指數

基期：民國100年=100

類 別	權數 (千分比)	103年12 月指數	103年11 月指數 ( <sup>①</sup> )	103年12月指數與各期比較				103年1至12月 累計平均 指數與上年同 期比較 (%)
				與上月 比較 (%)	對總指數 影響 (百分點)	與上年 同月比較 (%)	對總指數 影響 (百分點)	
<b>總指數</b>	<b>1000.00</b>	<b>103.85</b>	<b>104.24</b>	<b>-0.37</b>	<b>-0.37</b>	<b>0.99</b>	<b>0.99</b>	<b>1.68</b>
商品類	379.17	104.21	105.29	-1.03	-0.39	0.03	0.01	1.62
服務類	620.83	103.51	103.48	0.03	0.02	1.59	0.98	1.71
總指數(不含蔬菜水果)	965.53	102.85	103.23	-0.37	-0.35	0.59	0.56	1.47
總指數(不含蔬果及能源)	913.56	103.23	103.33	-0.10	-0.09	1.31	1.18	1.58

## 四、按購買頻度別分析

- (一) 每月至少購買 1 次：本月指數為 106.65，較上月跌 0.91%，以油料費(92、95 無鉛汽油)及部分蔬果(如番茄、小番茄等)跌幅較大，若與上年同月 104.64 比較，則漲 1.92%。
- (二) 每季(不含每月)至少購買 1 次：本月指數為 106.66，較上月跌 0.02%，係因天然及桶裝瓦斯與部分水果(如番石榴、蓮霧等)跌幅較大影響，若與上年同月 104.12 比較，則漲 2.44%。
- (三) 每半年(不含每季)至少購買 1 次：本月指數為 104.87，較上月跌 0.94%，以部分女裝(女上衣、女褲裙)與柑橘跌幅較大，若與上年同月 102.66 比較，則漲 2.15%。
- (四) 每年(不含每半年)至少購買 1 次：本月指數為 103.92，較上月跌 0.24%，係因部分服裝(女外套、男外套)及染燙髮跌幅較大，若與上年同月 104.13 比較，則跌 0.20%。
- (五) 1 年以上購買 1 次：本月指數為 99.16，較上月跌 0.18%，受國外旅遊團費、部分家具(如沙發、櫥櫃)及汽車跌幅較大影響，若與上年同月 99.91 比較，則跌 0.75%。

## 臺北市消費者物價購買頻度別指數

基期：民國100年=100

類別	權數 (千分比)	103年12 月指數	103年11 月指數 Ⓘ	103年12月指數與各期比較				103年1至12月 累計平均 指數與上年同 期比較 (%)
				與上月 比較 (%)	對總指數 影響 (百分點)	與上年 同月比較 (%)	對總指數 影響 (百分點)	
<b>總指數</b>	<b>1000.00</b>	<b>103.85</b>	<b>104.24</b>	<b>-0.37</b>	<b>-0.37</b>	<b>0.99</b>	<b>0.99</b>	<b>1.68</b>
每月至少購買1次	228.11	106.65	107.63	-0.91	-0.22	1.92	0.45	2.76
每季(購買頻率不含每月)至少購買1次	145.28	106.66	106.68	-0.02	-0.00	2.44	0.36	2.96
每半年(購買頻率不含每季)至少購買1次	102.35	104.87	105.86	-0.94	-0.10	2.15	0.22	2.29
每年(購買頻率不含每半年)至少購買1次	122.62	103.92	104.17	-0.24	-0.03	-0.20	-0.03	0.78
1年以上購買1次	192.22	99.16	99.34	-0.18	-0.03	-0.75	-0.14	0.62

### 五、按查價項目分析

(一)與上月比較：在 370 個項目群中，上漲者 140 項(占 CPI 權重 43.57%)，加權平均漲幅為 1.00%，其中漲幅影響總指數較顯著項目為小白菜(漲 36.93%)、木瓜(漲 19.51%)、包心白菜(漲 19.37%)等，下跌者 117 項(權重 23.02%)，加權平均跌幅為 3.33%，其中跌幅較顯著項目為番茄(跌 35.74%)、小番茄(跌 23.06%)、番石榴(跌 13.98%)等。

(二)與上年同月比較：在 370 個項目群中，上漲者 219 項(占 CPI 權重 69.35%)，加權平均漲幅為 3.48%，其中漲幅影響總指數較顯著項目為薑(漲 67.65%)、甘藍菜(高麗菜)(漲 36.32%)、洗、剪髮(漲 13.76%)等，下跌者 106 項(占 CPI 權重 20.52%)，加權平均跌幅為 6.74%，其中跌幅較顯著項目為香蕉(跌 29.71%)、95 無鉛汽油(跌 21.52%)、行動電話(跌 17.51%)等。

## 臺北市消費者物價漲跌幅較顯著項目<sup>①</sup>

103年12月

基期：民國100年=100

漲跌類別	與上月比較		與上年同月比較	
	項目	漲跌幅%	項目	漲跌幅%
上 漲 者	小白菜	36.93	薑 <sup>②</sup>	67.65
	木瓜	19.51	甘藍菜(高麗菜)	36.32
	包心白菜	19.37	洗、剪髮	13.76
	其他葉菜(芥菜、茼蒿、油菜等)	18.63	豬肉	9.29
	白花椰菜	12.63	中式餐廳料理	8.62
	雞蛋	6.81	中式麵食	7.25
	雞肉	4.05	中式米食	5.45
	旅館住宿費	2.3	家庭用電	2.54
	保養品	1.54	國外旅遊團費	1.71
	電腦	0.94	住宅租金	0.63
下 跌 者	番茄	-35.74	香蕉	-29.71
	小番茄	-23.06	95無鉛汽油	-21.52
	番石榴	-13.98	行動電話	-17.51
	葡萄	-13.37	遊樂場入場費	-15.65
	95無鉛汽油	-9.3	電腦	-9.2
	女上衣	-7.19	國中課業補習費	-9.14
	女褲(裙)	-6.56	天然瓦斯	-7.48
	天然瓦斯	-6.21	女褲(裙)	-6.4
	女外套	-5.09	鮮奶	-5.07
	豬肉	-1.93	安親課輔費	-3.56

附註：①表列項目係影響總指數漲跌較顯著之前十項。

②因上年產量過剩，價格下跌，本年度大幅減產，致供給減少，價格上漲。

## 貳、所得層級別消費者物價指數

本月低、中、高所得家庭 CPI 總指數均較上月下跌，主要受油料費(92、95 無鉛汽油)、天然瓦斯、部份蔬果(番茄、小番茄)與跌幅較大所致，變動情形茲分述如下：

- 一、低所得家庭 CPI 總指數為 104.64，較上月跌 0.23%，除首揭原因外，尚受番石榴及豬肉跌幅較大所致，若與上年同月比較，則漲 1.56%。
- 二、中所得家庭 CPI 總指數為 103.96，較上月跌 0.38%，除首揭原因外，亦受部分女裝(女上衣、女褲裙)跌幅較大所致，若與上年同月比較，則漲 1.01%。
- 三、高所得家庭 CPI 總指數為 103.66，較上月跌 0.43%，除首揭原因外，另因沙發及國外旅遊團費跌幅較大所致，若與上年同月比較，則漲 0.76%。

### 臺北市所得層級別消費者物價指數

基期：民國100年=100

類別	權數 (千分比)	103年12月 指數	103年11月 指數 (F)	103年12月指數與各期比較				
				與上月 比較 (%)	對總指數 影響 (百分點)	與上年 同月比較 (%)	對總指數 影響 (百分點)	
可支配所得最低20%家庭	<b>總指數</b>	<b>1000.00</b>	<b>104.64</b>	<b>104.88</b>	<b>-0.23</b>	<b>-0.23</b>	<b>1.56</b>	<b>1.56</b>
	食物類	279.89	112.27	111.95	0.29	0.09	5.88	1.70
	衣著類	28.47	104.51	108.11	-3.33	-0.10	1.13	0.03
	居住類	424.30	102.52	102.72	-0.19	-0.08	0.21	0.09
	交通及通訊類	92.00	96.15	97.67	-1.56	-0.13	-3.32	-0.30
	醫藥保健類	48.83	102.70	102.68	0.02	0.00	0.37	0.02
	教養娛樂類	87.47	98.22	98.16	0.06	0.00	-1.23	-0.10
	雜項類	39.04	105.22	105.40	-0.17	-0.01	3.11	0.12
可支配所得中間60%家庭	<b>總指數</b>	<b>1000.00</b>	<b>103.96</b>	<b>104.36</b>	<b>-0.38</b>	<b>-0.38</b>	<b>1.01</b>	<b>1.01</b>
	食物類	251.59	112.11	111.85	0.23	0.06	5.70	1.49
	衣著類	36.50	104.76	108.60	-3.54	-0.13	1.37	0.05
	居住類	307.40	102.30	102.63	-0.32	-0.10	0.05	0.02
	交通及通訊類	125.56	96.07	97.95	-1.92	-0.22	-4.41	-0.54
	醫藥保健類	45.57	103.08	103.05	0.03	0.00	0.32	0.01
	教養娛樂類	176.57	99.94	99.91	0.03	0.01	-0.87	-0.15
	雜項類	56.82	104.36	104.34	0.02	0.00	2.21	0.13
可支配所得最高20%家庭	<b>總指數</b>	<b>1000.00</b>	<b>103.66</b>	<b>104.11</b>	<b>-0.43</b>	<b>-0.43</b>	<b>0.76</b>	<b>0.76</b>
	食物類	210.21	112.10	111.87	0.21	0.05	5.59	1.22
	衣著類	45.87	106.05	110.07	-3.65	-0.18	1.79	0.08
	居住類	270.62	102.20	102.59	-0.38	-0.10	-0.14	-0.04
	交通及通訊類	134.94	96.06	97.85	-1.83	-0.23	-4.40	-0.58
	醫藥保健類	51.49	103.07	103.02	0.05	0.00	0.30	0.02
	教養娛樂類	209.13	101.14	101.08	0.06	0.01	-0.36	-0.08
	雜項類	77.74	103.13	102.82	0.30	0.02	1.80	0.14

## 臺北市消費者物價指數

指數 基期：民國100年=100

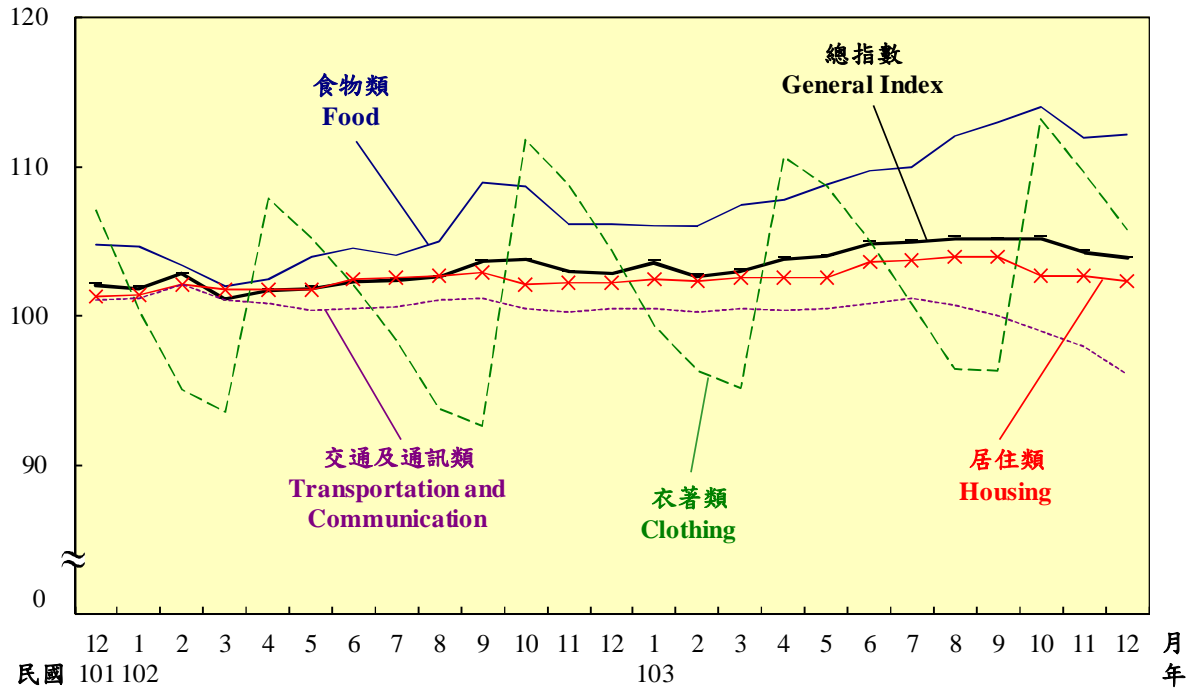

指數 基期：民國100年=100

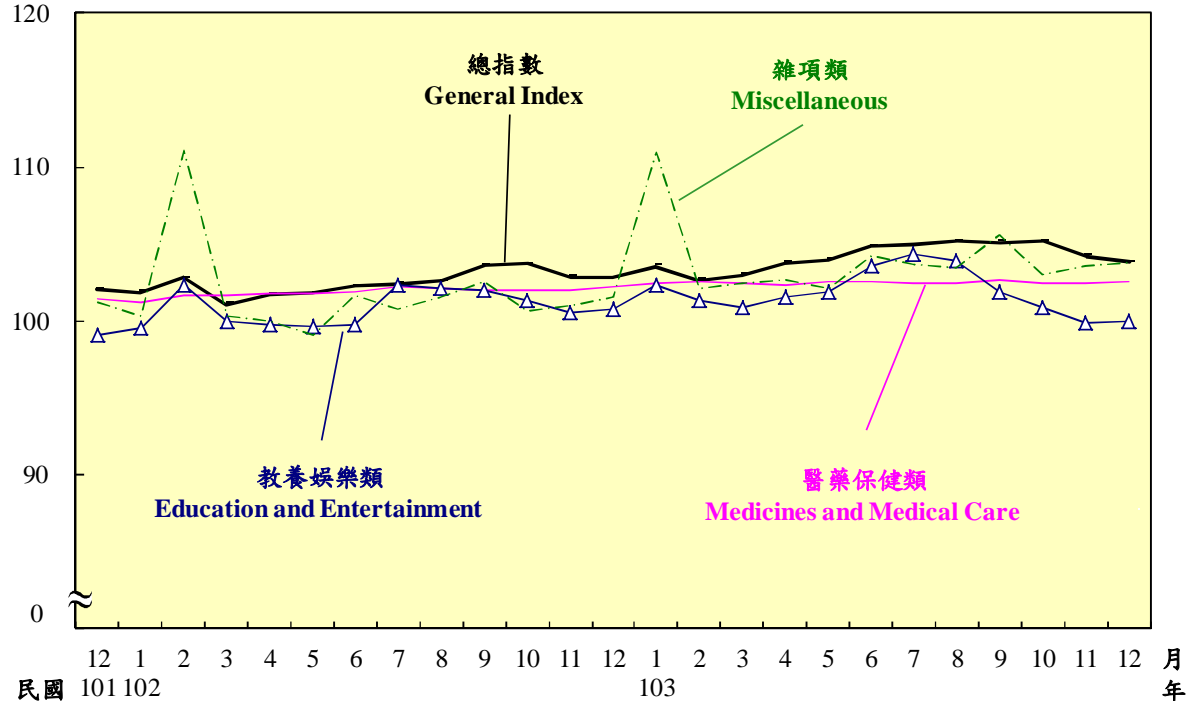

### 103年12月臺北市消費者物價較上月漲跌較顯著項目

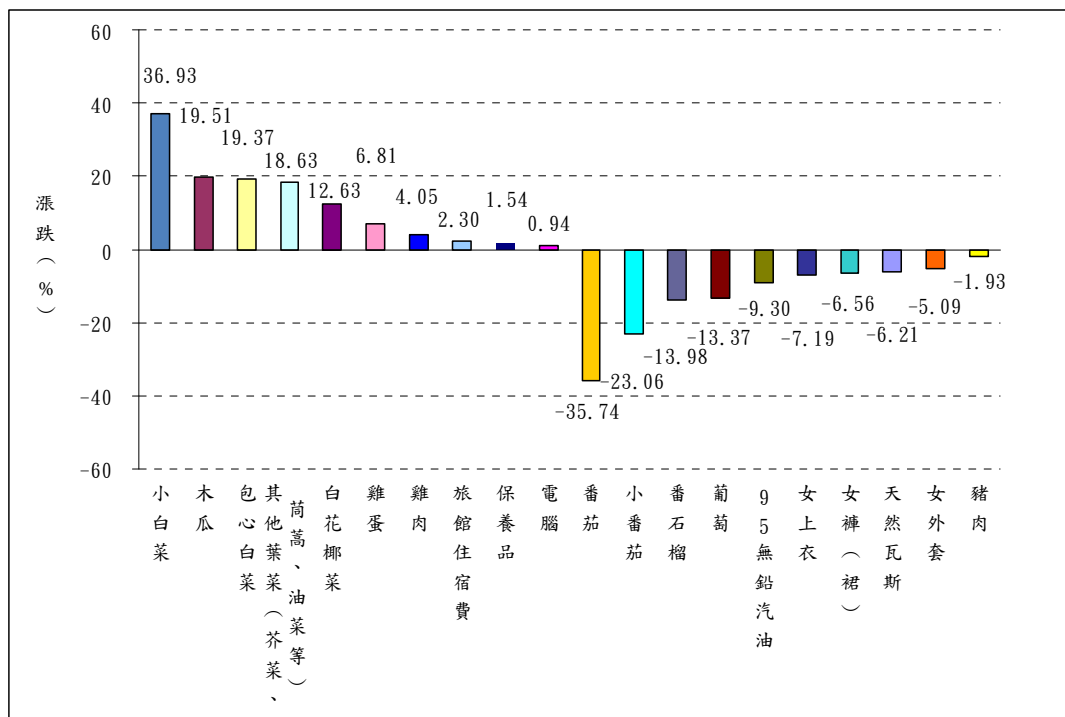

說明：圖內數據，係指103年12月指數較同年11月指數之漲跌率。

### 103年12月臺北市消費者物價較上年同月漲跌較顯著項目

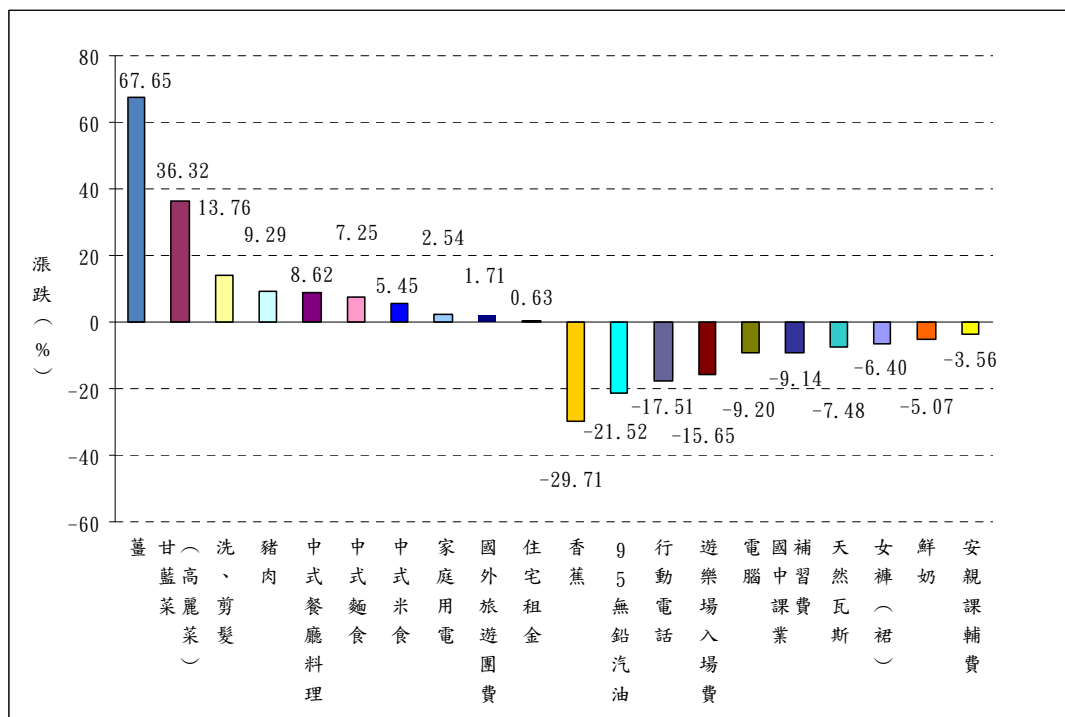

說明：圖內數據，係指103年12月指數較上年12月指數之漲跌率。

### 參、營造工程物價指數

103年12月份臺北市營造工程物價總指數為100.80(基期民國100年=100)，較上月下跌0.31%，較上年同月上漲0.67%；1至12月平均則較上年同期上漲1.40%。

一、與上月比較：本月營造工程物價總指數較上月下跌0.31%，其中材料類下跌，勞務類持平。2大類指數變動茲分述如下：

(一)材料類指數為98.76，較上月下跌0.46%：瀝青及其製品類受國際原油行情下跌影響，致類指數下跌1.84%；塑膠製品類因塑膠硬管進貨成本降低，致類指數下跌1.49%；金屬製品類由於鋼、鐵等原料價格下跌，致類指數下跌1.12%；雜項類因進口礦纖板受日幣貶值影響，致類指數下跌0.09%；木材及其製品類因木板廠商降價促銷，致類指數下跌0.02%。上漲者為：機電設備類因電線電纜受銅價上漲影響，致類指數上漲0.02%。持平者為：水泥及其製品類、砂石及級配類、磚瓦瓷類、油漆塗裝類。

(二)勞務類指數為104.77，與上月持平：工資類及機具設備租金類均持平。

二、與上年同月比較：本月營造工程物價總指數較上年同月上漲0.67%，主因係水泥及其製品類受原料價格上漲所致，材料類及勞務類均呈上漲。

### 臺北市營造工程物價指數

基期：民國100年=100

類 別	權 數 (千分比)	103年12月 指數	103年11月 指數	103年12月指數與各期比較				103年1至12月 累計平均 指數與上年 同期比較 (%)
				與上月 比較 (%)	對總指數 影響 (百分點)	與上年 同月比較 (%)	對總指數 影響 (百分點)	
<b>總指數</b>	<b>1,000.00</b>	<b>100.80</b>	<b>101.11</b>	<b>-0.31</b>	<b>-0.31</b>	<b>0.67</b>	<b>0.67</b>	<b>1.40</b>
材料類	660.63	98.76	99.22	-0.46	-0.31	0.61	0.39	1.71
水泥及其製品類	153.73	112.00	112.00	0.00	0.00	7.33	1.17	6.97
砂石及級配類	15.64	116.08	116.08	0.00	0.00	9.54	0.16	10.28
磚瓦瓷類	13.97	105.06	105.06	0.00	0.00	0.50	0.01	0.20
金屬製品類	203.18	84.86	85.82	-1.12	-0.20	-5.12	-0.95	-1.65
木材及其製品類	19.64	99.09	99.11	-0.02	-0.00	2.92	0.06	3.51
塑膠製品類	28.85	106.46	108.07	-1.49	-0.05	-1.14	-0.04	2.06
油漆塗裝類	11.66	109.45	109.45	0.00	0.00	0.00	0.00	0.16
機電設備類	137.40	98.70	98.68	0.02	0.00	0.56	0.07	-0.48
瀝青及其製品類	31.98	101.87	103.78	-1.84	-0.06	-3.56	-0.12	-0.58
雜項類	44.59	104.44	104.53	-0.09	-0.00	0.69	0.03	2.25
勞務類	339.37	104.77	104.77	0.00	0.00	0.79	0.28	0.79
工資類	211.14	104.94	104.94	0.00	0.00	0.51	0.11	0.39
機具設備租金類	128.23	104.34	104.34	0.00	0.00	1.26	0.17	1.46



## 臺北市營造工程物價指數變動

指數 基期：民國100年=100

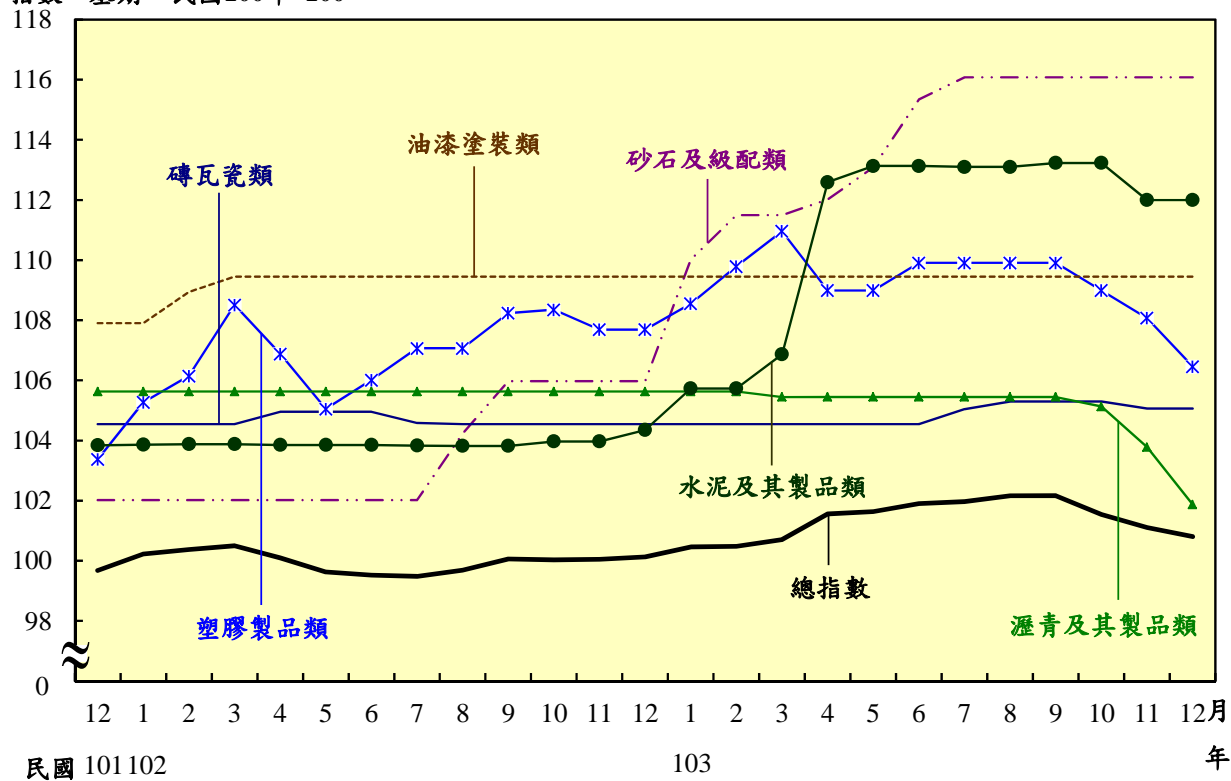

指數 基期：民國100年=100

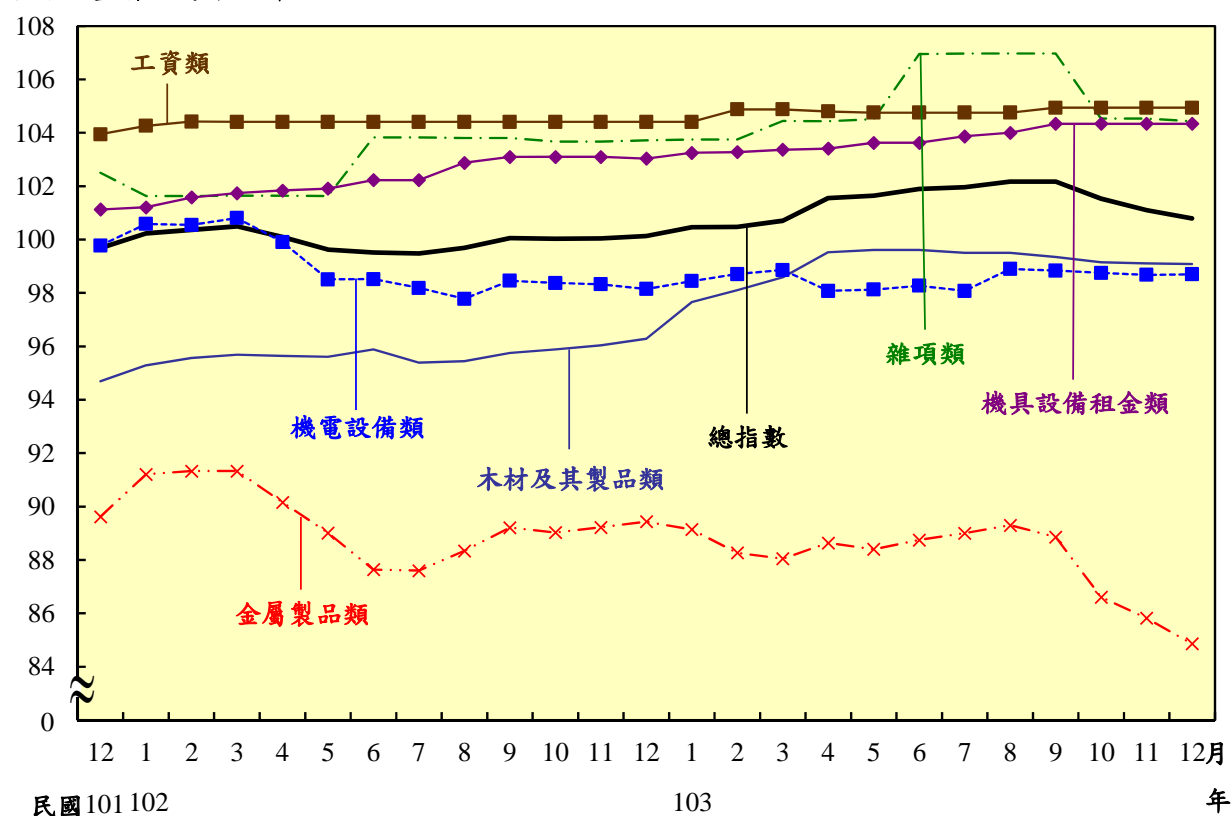

## 103 年臺北市消費者物價指數變動分析

### 壹、總指數變動說明

103 年臺北市消費者物價總指數(基期民國 100 年=100)為 104.18，較 102 年 102.46，上漲 1.68%。(參見表 1)

項目別 \ 年 別	98 年	99 年	100 年	101 年	102 年	103 年
總 指 數	98.10	98.59	100.00	101.63	102.46	104.18
各年較上年漲跌率(%)	-0.98	0.50	1.43	1.63	0.82	1.68

綜觀 103 年各月與上月比較，以 6 月份漲幅 0.84% 最高，而跌幅則以 2 月份下跌 0.88% 最大。全年除 2 月、9 月、11 月及 12 月下跌外，餘均上漲，漲跌互抵後，指數上漲 1.68%。(參見表 2、圖 1)

圖 1 103 年臺北市消費者物價指數各月漲跌率



表 2 103 年各月臺北市消費者物價總指數

項目別 \ 月 別	1 月	2 月	3 月	4 月	5 月	6 月	7 月	8 月	9 月	10 月	11 月	12 月
總 指 數	103.54	102.63	102.99	103.79	103.97	104.84	104.93	105.17	105.11	105.15	104.24	103.85
各月較上月漲跌率(%)	0.69	-0.88	0.35	0.78	0.17	0.84	0.09	0.23	-0.06	0.04	-0.87	-0.37

103 年 1 月雖天候穩定，蔬菜供量平穩，價格下跌，惟適逢春節，保母費及其他個人照顧服務費循例加發禮金或饋贈禮品，暨理容服務費調高收費，交互影響後，指數上漲。2 月因冬季服飾販售漸入尾聲，業者加大折扣幅度，各項春節循例加價之服務性費用恢復正常收費標準，加以蔬菜貨源充沛，且年後需求減少，價格持續下跌，致指數跌幅較大。3 月因豬肉受小豬下痢預期心理影響，價格上漲，且帶動外食費調高定價，致指數上漲。

4 月春夏新裝上市，恢復正品售價，暨國外旅遊團費受清明節連續假期影響，旅遊需求提高，業者順勢調漲價格，致指數上漲。5 月雖成衣業者配合百貨公司母親節活動推出特價活動，價格下跌，惟部分蔬菜受梅雨季節影響，供減價揚，加以外食費持續反映食材成本調高定價，漲跌互抵，致指數仍呈上漲。6 月適逢端午節，雇主循例餽贈保母禮金，又臨近暑假旅遊旺季，業者順勢調高國外旅遊團費，加以進入「夏月電價適用期」，指數漲幅較高。

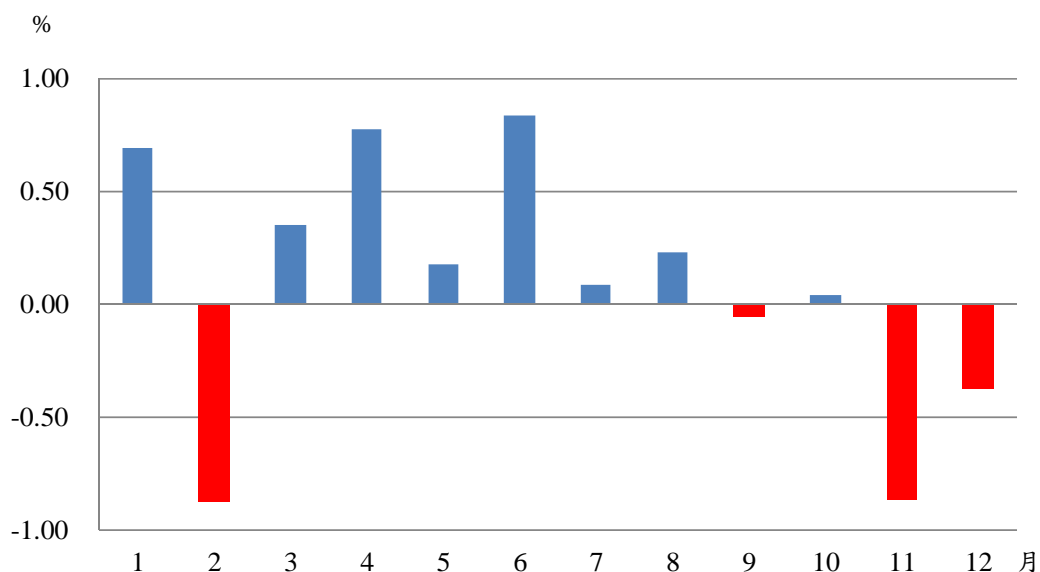
7 月時值暑假旅遊旺季，機票價漲，旅遊業者因應需求增加，持續調漲國內、外旅遊團費，加上部分蔬菜受颱風來臨預期心理影響，價格上揚，致指數上漲。8 月雖百貨服飾業者因換季，增加優惠幅度，惟部分蔬菜、水果受天候炎熱高溫及豪雨等不穩定因素影響，供給減少，價格上揚，漲跌互抵後，致指數仍呈上漲。9 月雖適逢中秋節雇主循例餽贈保母禮金或禮品，加以蔬菜、水果受颱風來臨預期心理暨中秋節需求增加，價格上揚，惟暑假結束，旅遊需求趨緩，國內、外旅遊團費及機票價格下跌，又油品業者反映國際油價，持續調降油品價格，漲跌互抵後，指數微幅下跌。

10 月雖家庭用電恢復非夏季電價收費標準，加以中秋節後保母費恢復單薪，惟適逢秋冬服飾新款上市，價格普遍上揚，漲跌互抵後，致指數微幅上漲。11 月雖部分美容及衛生用品調高售價(如彩粧及香水漲 4.8%)，惟服飾業者配合百貨公司周年慶活動，陸續推出優惠折扣，暨秋、冬季季節性菜種進入生產採收期，供給充足，價格下滑，致指數下跌幅度較大。12 月雖受寒流影響，蔬菜供給減少，加以肉類因冬季進補需求增加，及外食費因部分速食連鎖業者反映進貨成本增加，價格上漲，惟油品業者反映國際油價持續走跌，調降各項油品售價，成衣服飾業者配合百貨公司聖誕跨年檔期，加碼促銷，交互影響後，致指數持續下跌。

## 貳、各類指數變動分析

103 年 7 大類指數與 102 年比較，除交通及通訊類下跌外，其餘各類皆上漲，其中以食物類漲幅 4.68% 為最大，雜項類上漲 2.22% 居次。(參見表 3)

表 3 臺北市消費者物價年指數變動分析

基期：民國 100 年=100

類 別	項數	權數	103 年指數	102 年指數	103 年較 102 年漲跌率(%)
總 指 數	370	1,000.00	104.18	102.46	1.68
食 物 類	171	241.08	109.90	104.99	4.68
衣 著 類	23	39.13	103.09	101.16	1.91
居 住 類	46	311.09	102.92	102.15	0.75
交 通 及 通 訊 類	31	126.07	99.80	100.82	-1.01
醫 藥 保 健 類	22	47.01	102.50	101.89	0.60
教 養 娛 樂 類	49	174.16	101.87	100.85	1.01
雜 項 類	28	61.47	103.98	101.72	2.22

茲就各大分類指數變動情形分述如下：

### 一、食物類

103 年類指數 109.90，較 102 年 104.99 上漲 4.68%。部分水果(如番石榴、柑橘)受氣候不穩定影響，產量較 102 年減少，指數上漲 10.58%，加以豬肉受豬隻供量減少及油品食安問題影響，價格上漲，帶動外食費持續反映食材成本增加，調高售價，致肉類及外食費類指數分別上漲 8.76% 及 4.07%。

### 二、衣著類

103 年類指數 103.09，較 102 年 101.16 上漲 1.91%。主因部分成衣及鞋襪業者優惠折扣幅度較 102 年為低所致。

### 三、居住類

103 年類指數 102.92，較 102 年 102.15 上漲 0.75%。雖天然及桶裝瓦斯因國際油價走跌，業者調降售價，惟電價於上(102)年 10 月 1 日起實施第二階段調漲方案，交互影響後，水電燃氣指數上漲 2.44%，加以部分水電工資調漲價格，以及房租因部分房東調漲租、押金，致住宅維修費及房租類指數分別上漲 2.00% 及 0.75%。

### 四、交通及通訊類

103 年類指數 99.80，較 102 年 100.82 下跌 1.01%。主因油料費受國內油品業者反映國際油價調降，指數下跌 3.19%，行動電話受科技日新月異影響，加以通訊費優惠幅度較 102 年高，致交通設備與交通服務及維修零件指數分別下跌 1.79% 及 0.08%。

### 五、醫藥保健類

103 年類指數 102.50，較 102 年 101.89 上漲 0.60%。雖部分醫療保健器材因業者優惠促銷，價格較上年為低，惟部分藥品及保健食品(如中藥材)特價幅度較上年減少，漲跌互抵後所致。

### 六、教養娛樂類

103 年類指數 101.87，較 102 年 100.85 上漲 1.01%。就中分類觀察，教養費用受電腦因科技發展與日俱進及部分安親課輔業者調降補習費影響，類指數下跌 1.71%；娛樂費用雖受業者調降遊樂場入場費影響，惟國內、外旅遊團費因需求增加而上漲，漲跌互抵，致類指數上漲 4.34%。

### 七、雜項類

103 年類指數 103.98，較 102 年 101.72 上漲 2.22%。主因理容業者因應營運成本提高，調整理容服務費，加上美容及衛生用品受部分進口彩妝產品調高售價影響所致。

## 103 年臺北市營造工程物價指數變動分析

### 壹、總指數變動說明

103 年臺北市營造工程物價總指數(基期民國 100 年=100)為 101.38,較 102 年 99.98,上漲 1.40%,乃因砂石及級配類供給減少和水泥及其製品類受原料價格持續調漲所致。綜觀 103 年各月總指數與上月比較,1 至 8 月皆上漲,其中 4 月受預拌混擬土漲價影響,致總指數漲幅較大,9 月則持平,10 月至 12 月因金屬製品類受鋼、鐵、鎳等原料價格下跌,致總指數下跌,而全年各月漲跌互抵後,總指數仍呈上漲走勢。(參見表 1、2)

表 1 103 年臺北市營造工程物價總指數

基期：民國 100 年=100

項目別 \ 月別	1 月	2 月	3 月	4 月	5 月	6 月	7 月	8 月	9 月	10 月	11 月	12 月
總指數	100.46	100.48	100.71	101.56	101.64	101.90	101.97	102.17	102.17	101.54	101.11	100.80
各月較上月漲跌率(%)	0.33	0.02	0.23	0.84	0.08	0.26	0.07	0.20	0.00	-0.62	-0.42	-0.31

表 2 臺北市營造工程物價年指數變動分析

基期：民國 100 年=100

類別	項目	權數	103 年指數	102 年指數	103 年較 102 年漲跌率(%)
<b>總指數</b>	<b>115</b>	<b>1,000.00</b>	<b>101.38</b>	<b>99.98</b>	<b>1.40</b>
材料類	86	660.63	99.77	98.09	1.71
水泥及其製品類	7	153.73	111.15	103.91	6.97
砂石及級配類	3	15.64	114.16	103.52	10.28
磚瓦瓷類	5	13.97	104.86	104.65	0.20
金屬製品類	21	203.18	87.98	89.46	-1.65
木材及其製品類	5	19.64	99.07	95.71	3.51
塑膠製品類	8	28.85	109.20	107.00	2.06
油漆塗裝類	4	11.66	109.45	109.28	0.16
機電設備類	16	137.40	98.54	99.02	-0.48
瀝青及其製品類	2	31.98	105.02	105.63	-0.58
雜項類	15	44.59	105.19	102.88	2.25
勞務類	29	339.37	104.49	103.67	0.79
工資類	12	211.14	104.81	104.40	0.39
機具設備租金類	17	128.23	103.82	102.33	1.46

## 貳、各類指數變動分析

依統計結果顯示，103年材料類指數為99.77，較102年之98.09上漲1.71%，勞務類為104.49，較102年之103.67上漲0.79%。與102年比較，各類指數大多呈上漲，僅金屬製品類、機電設備類與瀝青及其製品類下跌，其中以金屬製品類下跌1.65%最多，瀝青及其製品類下跌0.58%次之，機電設備類下跌0.48%再次之（參見表2）。茲將各分類指數變動情形，分別說明如下：

### 一、材料類

#### (一)水泥及其製品類

103年類指數為111.15，較102年之103.91上漲6.97%。因水泥、砂石、飛灰等價格調漲影響，致全年類指數較102年上漲。

#### (二)砂石及級配類

103年類指數為114.16，較102年之103.52上漲10.28%。由於碎石級配料供給減少，致類指數較102年上漲。

#### (三)磚瓦瓷類

本年類指數為104.86，較102年之104.65上漲0.20%。因瓦片及紅磚反映油電及燃料成本增加，致全年類指數較102年上漲。

#### (四)金屬製品類

103年類指數為87.98，較102年之89.46下跌1.65%。由於鋼、鐵、鎳等金屬原料價格下跌及鋼材滯銷，致全年類指數較102年下跌。

#### (五)木材及其製品類

103年類指數為99.07，較102年之95.71上漲3.51%。主要受木材進口成本較去年提高影響，致全年類指數較102年上漲。

#### (六)塑膠製品類

103年類指數為109.20，較102年之107.00上漲2.06%。由於塑膠原料聚氯乙稀、聚乙烯價格上揚，致全年類指數較102年上漲。

#### (七)油漆塗裝類

103年類指數為109.45，較102年之109.28上漲0.16%。主要受溶劑漲價影響，致全年類指數較102年上漲。

#### (八)機電設備類

103年類指數為98.54，較102年之99.02下跌0.48%。由於國際銅價相較去年下跌及廠商削價競爭，致全年類指數較102年下跌。

### (九)瀝青及其製品類

103 年類指數為 105.02，較 102 年之 105.63 下跌 0.58%。因受國際原油價格下跌影響，致全年類指數較 102 年下跌。

### (十)雜項類

103 年類指數為 105.19，較 102 年之 102.88 上漲 2.25%。部分商品受到油電漲價與反映進貨成本上漲影響，致全年類指數較 102 年上漲。

## 二、勞務類

### (一)工資類

103 年類指數為 104.81，較 102 年之 104.40 上漲 0.39%。因工資調漲及反映二代健保轉嫁部分成本，致全年類指數較 102 年上漲。

### (二)機具設備租金類

103 年類指數為 103.82，較 102 年之 102.33 上漲 1.46%。因油電及人工成本上漲，帶動機械租金調漲，致全年類指數較 102 年上漲。

若按工程種類別分，可分為建築工程及土木工程類指數，其變動情形分別說明如下：

#### 一、建築工程

103 年年指數為 100.90，較 102 年之 99.75 上漲 1.15%，材料類指數為 98.54，較 102 年之 97.36 上漲 1.21%，勞務類指數為 105.79，較 102 年之 104.72 上漲 1.02%。其中以砂石及級配類上漲 12.37% 最多，水泥及其製品類上漲 7.38% 次之，餘依次為木材及其製品類上漲 3.79%，機具設備租金類上漲 3.50%，塑膠製品類上漲 1.90%，雜項類上漲 1.51%，工資類上漲 0.35%，磚瓦瓷類上漲 0.20%，油漆塗裝類上漲 0.16%。下跌者以金屬製品類下跌 1.66% 最多，瀝青及其製品類下跌 0.36% 次之，機電設備類則下跌 0.22%。

#### 二、土木工程

103 年年指數為 101.86，較 102 年之 100.17 上漲 1.69%，材料類指數為 101.19，較 102 年之 98.78 上漲 2.44%，勞務類指數為 103.37，較 102 年之 102.77 上漲 0.58%。其中以砂石及級配類上漲 9.56% 最多，水泥及其製品類上漲 6.64% 次之，餘依次為雜項類上漲 3.52%，木材及其製品類上漲 3.00%，塑膠製品類上漲 2.26%，機具設備租金類上漲 0.69%，工資類上漲 0.46%，油漆塗裝類上漲 0.10%。下跌者以金屬製品類下跌 1.64% 最多，機電設備類下跌 1.17% 次之，瀝青及其製品類則下跌 0.60%。持平者為磚瓦瓷類。



# 統計表

## Statistical Table

有關計算均用電腦處理，各分類指數取 2 位小數存檔，正式對外公布統計資料，僅列出 2 位小數，以上均採四捨五入法進位。

# 表 1 臺北市消費者物價指數

基期：民國100年=100

類別	項數 Item	權數 Weight (%)	103年12月 指數 This Month Index	103年11月 指數 Previous Month Index ①	103年12月指數與各期比較	
					與上月比較 Compared with Previous Month (%)	對總指數影響 Effects on General Index (百分點)
<b>總指數</b>	<b>370</b>	<b>1,000.00</b>	<b>103.85</b>	<b>104.24</b>	<b>- 0.37</b>	<b>- 0.37</b>
<b>基本分類</b>						
<b>一.食物類</b>	<b>171</b>	<b>241.08</b>	<b>112.19</b>	<b>111.94</b>	<b>0.22</b>	<b>0.06</b>
1.穀類及其製品	10	14.11	106.01	105.98	0.03	0.00
2.肉類	6	20.75	115.26	114.72	0.47	0.01
3.肉類製品	3	1.96	116.90	115.84	0.92	0.00
4.蛋類	2	1.73	111.81	105.47	6.01	0.01
5.水產品	20	15.04	114.12	113.46	0.58	0.01
6.加工水產品	4	3.10	105.66	104.02	1.58	0.00
7.蔬菜	43	14.87	150.84	148.73	1.42	0.03
8.加工蔬菜	6	4.11	118.03	116.48	1.33	0.01
9.水果	24	19.60	112.83	115.29	- 2.13	- 0.05
10.加工水果	2	0.60	100.15	100.42	- 0.27	- 0.00
11.乳類	4	9.33	103.73	104.94	- 1.15	- 0.01
12.食用油	3	1.97	105.31	100.69	4.59	0.01
13.調味品	5	2.44	104.96	102.04	2.86	0.01
14.酒	4	3.73	99.39	99.77	- 0.38	- 0.00
15.非酒精性飲料及材料	10	8.10	100.96	101.95	- 0.97	- 0.01
16.調理食品	6	5.55	108.82	107.68	1.06	0.01
17.外食費	12	104.31	109.34	109.16	0.16	0.02
18.其他食品	7	9.79	106.99	106.01	0.92	0.01
<b>二.衣著類</b>	<b>23</b>	<b>39.13</b>	<b>105.74</b>	<b>109.57</b>	<b>- 3.50</b>	<b>- 0.14</b>
1.成衣	17	29.59	108.11	112.85	- 4.20	- 0.13
2.鞋類	3	7.93	99.14	100.47	- 1.32	- 0.01
3.衣著服務及配件	3	1.61	98.18	98.21	- 0.03	- 0.00
<b>三.居住類</b>	<b>46</b>	<b>311.09</b>	<b>102.34</b>	<b>102.62</b>	<b>- 0.27</b>	<b>- 0.09</b>
1.房租	2	232.60	102.34	102.30	0.04	0.01
2.住宅維修費	7	9.71	106.23	106.27	- 0.04	- 0.00
3.家庭用品	29	27.98	100.66	102.16	- 1.47	- 0.04
4.家庭管理費用	3	10.78	98.83	98.83	0.00	0.00
5.水電燃氣	5	30.02	103.92	105.71	- 1.69	- 0.05
<b>四.交通及通訊類</b>	<b>31</b>	<b>126.07</b>	<b>96.07</b>	<b>97.89</b>	<b>- 1.86</b>	<b>- 0.22</b>
1.交通設備	5	18.23	96.89	97.10	- 0.22	- 0.00
2.油料費	5	25.64	86.72	95.40	- 9.10	- 0.21
3.交通服務及維修零件	21	82.21	98.20	98.21	- 0.01	- 0.00
<b>五.醫藥保健類</b>	<b>22</b>	<b>47.01</b>	<b>102.52</b>	<b>102.48</b>	<b>0.04</b>	<b>0.00</b>
1.醫療費用	9	29.49	103.68	103.68	0.00	0.00
2.藥品及保健食品	9	12.74	102.92	102.93	- 0.01	- 0.00
3.醫療保健器材	4	4.78	94.94	94.58	0.38	0.00

**Table 1 Consumer Price Indices in Taipei**

Base Period : 2011=100

Compared with Each Period		103年 1至12月 累計平均	102年 1至12月 累計平均	103年1至12月 累計平均 與上年同期比較		Groups
與上年同月比較	對總指數影響	This Period (Average)	Previous Period (Average)	Compared with the Same Period (Jan.-Dec.) of Previous Year (%)	對總指數影響	
Compared with the Same Month of Previous Year (%)	Effects on General Index (百分點)			Effects on General Index (百分點)		
<b>0.99</b>	<b>0.99</b>	<b>104.18</b>	<b>102.46</b>	<b>1.68</b>	<b>1.68</b>	<b>General Index</b>
<b>5.71</b>	<b>1.43</b>	<b>109.90</b>	<b>104.99</b>	<b>4.68</b>	<b>1.16</b>	<b>The Basic Group</b>
3.86	0.05	104.22	102.55	1.63	0.02	<b>I. Food</b>
6.51	0.14	113.12	104.01	8.76	0.19	1.Cereals and Cereal Products
9.48	0.02	110.65	105.51	4.87	0.01	2.Meat
14.44	0.02	110.23	99.68	10.58	0.02	3.Meat Products
4.80	0.08	114.70	106.15	8.05	0.13	4.Eggs
1.40	0.00	104.31	102.97	1.30	0.00	5.Fish and Seafood
19.66	0.36	138.61	134.42	3.12	0.06	6.Processed Fish and Seafood
9.01	0.04	114.96	107.85	6.59	0.03	7.Vegetables
3.28	0.07	110.57	99.99	10.58	0.20	8.Processed Vegetables
3.61	0.00	98.30	98.74	- 0.45	- 0.00	9.Fruits
- 1.97	- 0.02	106.23	105.07	1.10	0.01	10.Processed Fruits
2.83	0.01	102.45	98.35	4.17	0.01	11.Dairy Products
1.93	0.00	102.28	100.74	1.53	0.00	12.Edible Oil
0.05	0.00	100.00	99.49	0.51	0.00	13.Condiments
- 1.16	- 0.01	101.29	101.18	0.11	0.00	14.Alcoholic Beverages
4.46	0.03	105.82	101.70	4.05	0.02	15.Nonalcoholic Beverages and Beverage Materials
5.78	0.61	107.22	103.03	4.07	0.43	16.Cooked Food
1.78	0.02	106.06	103.42	2.55	0.03	17.Food Away from Home
<b>1.31</b>	<b>0.05</b>	<b>103.09</b>	<b>101.16</b>	<b>1.91</b>	<b>0.07</b>	18.Other Food
0.89	0.03	104.38	102.47	1.86	0.05	<b>II. Clothing</b>
2.96	0.02	99.50	97.06	2.51	0.02	1.Garments
1.83	0.00	99.44	99.72	- 0.28	- 0.00	2.Footwear
<b>0.11</b>	<b>0.03</b>	<b>102.92</b>	<b>102.15</b>	<b>0.75</b>	<b>0.23</b>	3.Apparel Services and Accessories
0.63	0.15	102.15	101.39	0.75	0.17	<b>III. Housing</b>
2.06	0.02	105.42	103.35	2.00	0.02	1.Residential Rent
- 3.63	- 0.10	103.24	104.34	- 1.05	- 0.03	2.Maintenance and Repair of Dwellings
0.67	0.01	98.93	99.41	- 0.48	- 0.01	3.Household Appliances
- 1.16	- 0.04	109.12	106.52	2.44	0.08	4.Household Operations
<b>- 4.35</b>	<b>- 0.53</b>	<b>99.80</b>	<b>100.82</b>	<b>- 1.01</b>	<b>- 0.12</b>	5.Water , Electricity and Gas Supply
- 2.89	- 0.05	98.48	100.27	- 1.79	- 0.03	<b>IV. Transportation and Communication</b>
- 21.11	- 0.58	105.12	108.58	- 3.19	- 0.09	1.Equipment For Transportation and Communication
1.28	0.10	97.77	97.85	- 0.08	- 0.01	2.Fuels and Lubricants
<b>0.30</b>	<b>0.01</b>	<b>102.50</b>	<b>101.89</b>	<b>0.60</b>	<b>0.03</b>	3.Services and Vehicle Parts For Transportation and Communication
- 0.03	- 0.00	103.71	103.60	0.11	0.00	<b>V. Health</b>
1.33	0.02	102.74	100.03	2.71	0.03	1.Medical Care Services
- 0.44	- 0.00	95.11	97.03	- 1.98	- 0.01	2.Medicines and Health Food
						3.Medical Supplies and Appliance

表 1 臺北市消費者物價指數(續)

基期：民國100年=100

類別	項數 Item	權數 Weight (%)	103年12月 指數 This Month Index	103年11月 指數 Previous Month Index ①	103年12月指數與各期比較	
					與上月比較 Compared with Previous Month (%)	對總指數影響 Effects on General Index (百分點)
<b>六.教養娛樂類</b>	<b>49</b>	<b>174.16</b>	<b>99.94</b>	<b>99.88</b>	<b>0.06</b>	<b>0.01</b>
1.教養費用	24	97.97	95.95	95.85	0.10	0.01
2.娛樂費用	25	76.19	105.04	105.05	- 0.01	- 0.00
<b>七.雜項類</b>	<b>28</b>	<b>61.47</b>	<b>103.77</b>	<b>103.63</b>	<b>0.14</b>	<b>0.01</b>
1.香菸及檳榔	2	3.13	110.07	109.93	0.13	0.00
2.美容及衛生用品	10	20.41	103.81	103.26	0.53	0.01
3.個人隨身用品	4	6.23	96.52	94.76	1.86	0.01
4.個人服務	2	11.16	98.93	98.93	0.00	0.00
5.理容服務費	3	11.36	106.93	108.18	- 1.16	- 0.01
6.其他	7	9.18	107.31	107.31	0.00	0.00
<b>商品性質別分類</b>						
<b>一.商品類</b>	<b>281</b>	<b>379.17</b>	<b>104.21</b>	<b>105.29</b>	<b>- 1.03</b>	<b>- 0.39</b>
(不含食物)	122	242.40	98.27	100.13	- 1.86	- 0.43
1.非耐久性消費品	202	242.08	107.90	108.87	- 0.89	- 0.23
(不含食物)	43	105.31	99.83	102.45	- 2.56	- 0.27
2.半耐久性消費品	44	62.57	103.59	106.06	- 2.33	- 0.15
3.耐久性消費品	35	74.52	90.07	90.26	- 0.21	- 0.01
<b>二.服務類</b>	<b>89</b>	<b>620.83</b>	<b>103.51</b>	<b>103.48</b>	<b>0.03</b>	<b>0.02</b>
1.外食費	12	104.31	109.34	109.16	0.16	0.02
2.衣著服務	2	0.91	101.51	101.56	- 0.05	- 0.00
3.居住服務	9	246.81	102.20	102.17	0.03	0.01
4.交通及通訊服務	19	80.57	98.24	98.26	- 0.02	- 0.00
5.醫藥保健服務	9	29.49	103.68	103.68	0.00	0.00
6.教養娛樂服務	27	128.29	104.35	104.30	0.05	0.01
7.雜項服務	11	30.45	103.54	104.01	- 0.45	- 0.01
<b>特殊分類</b>						
總指數(不含蔬菜水果)	303	965.53	102.85	103.23	- 0.37	- 0.35
總指數(不含蔬果及能源)	295	913.56	103.23	103.33	- 0.10	- 0.09
<b>購買頻度別分類</b>						
每月至少購買1次	74	228.11	106.65	107.63	- 0.91	- 0.22
每季(不含每月)至少購買1次	92	145.28	106.66	106.68	- 0.02	- 0.00
每半年(不含每季)至少購買1次	66	102.35	104.87	105.86	- 0.94	- 0.10
每年(不含每半年)至少購買1次	62	122.62	103.92	104.17	- 0.24	- 0.03
1年以上購買1次	76	192.22	99.16	99.34	- 0.18	- 0.03

**Table 1 Consumer Price Indices in Taipei (Cont.)**

Base Period : 2011=100

Compared with Each Period		103年 1至12月 累計平均	102年 1至12月 累計平均	103年1至12月 累計平均 與上年同期比較		Groups
與上年同月比較	對總指數影響	This Period (Average)	Previous Period (Average)	Compared with the Same Period (Jan.-Dec.) of Previous Year (%)	對總指數影響	
Compared with the Same Month of Previous Year (%)	Effects on General Index (百分點)					
- 0.77	- 0.13	<b>101.87</b>	<b>100.85</b>	<b>1.01</b>	<b>0.17</b>	<b>VI. Education and Entertainment</b>
- 2.45	- 0.23	97.10	98.79	- 1.71	- 0.16	1.Educational Expenses
1.26	0.10	107.97	103.48	4.34	0.33	2.Entertainment Expenses
<b>2.14</b>	<b>0.13</b>	<b>103.98</b>	<b>101.72</b>	<b>2.22</b>	<b>0.14</b>	<b>VII. Miscellaneous</b>
- 0.16	- 0.00	110.49	109.13	1.25	0.00	1.Tobacco and Betel Nuts
1.20	0.02	102.65	101.32	1.31	0.03	2.Cosmetic Items
2.64	0.01	96.03	95.26	0.81	0.00	3.Personal Effects
0.03	0.00	104.55	102.31	2.19	0.02	4.Services For Nursery and Nursing Care
5.56	0.06	105.42	100.13	5.28	0.06	5.Services For Personal Care
3.07	0.03	106.43	104.57	1.78	0.02	6.Other Miscellaneous Expenses
						Commodity and Service Group
<b>0.03</b>	<b>0.01</b>	<b>105.16</b>	<b>103.48</b>	<b>1.62</b>	<b>0.62</b>	<b>I . Commodity</b>
- 3.39	- 0.81	101.14	101.62	- 0.47	- 0.11	Commodity Excluding Food
0.87	0.22	109.10	105.80	3.12	0.78	1.Non-durable Consumer Goods
- 5.48	- 0.60	105.73	105.22	0.48	0.05	Non-durable Consumer Goods Excluding Food
0.65	0.04	102.14	100.82	1.31	0.08	2.Semi-durable Consumer Goods
- 3.78	- 0.25	92.20	95.69	- 3.65	- 0.25	3.Durable Consumer Goods
<b>1.59</b>	<b>0.98</b>	<b>103.47</b>	<b>101.73</b>	<b>1.71</b>	<b>1.06</b>	<b>II . Service</b>
5.78	0.61	107.22	103.03	4.07	0.43	1.Food Away from Home
- 0.12	- 0.00	101.63	101.55	0.08	0.00	2.Apparel Service
0.64	0.16	102.03	101.30	0.72	0.18	3.Housing Service
1.31	0.10	97.79	97.79	0.00	0.00	4.Transportation and Communication Service
- 0.03	- 0.00	103.71	103.60	0.11	0.00	5.Medical Care Service
0.17	0.02	106.23	103.44	2.70	0.35	6.Education and Entertainment Service
3.05	0.09	104.79	101.44	3.30	0.10	7.Miscellaneous Service
						<b>Special Group</b>
0.59	0.56	103.43	101.93	1.47	1.41	General Index Excluding Fruits &Vegetables
1.31	1.18	103.16	101.56	1.58	1.43	General Index Excluding Fruits , Vegetables & Energy
						<b>Frequency of Purchase Group</b>
1.92	0.45	107.06	104.18	2.76	0.64	Items to buy about once a month
2.44	0.36	106.57	103.51	2.96	0.43	Items to buy about once every three months
2.15	0.22	103.95	101.62	2.29	0.23	Items to buy about once every six months
- 0.20	- 0.03	103.40	102.60	0.78	0.10	Items to buy about once a year
- 0.75	- 0.14	101.49	100.86	0.62	0.12	Items to buy infrequently

## 表2 臺北市消費者物價指數—基本分類

基期：民國100年=100

年月別	總指數 General Index	食 物 類				
		類指數 Group Index	穀類及其製品 Cereals and Cereal Products	肉 類 Meat	肉類製品 Meat Products	蛋 類 Eggs
權數(%)	<b>1000.00</b>	<b>241.08</b>	<b>14.11</b>	<b>20.75</b>	<b>1.96</b>	<b>1.73</b>
項數	<b>370</b>	<b>171</b>	<b>10</b>	<b>6</b>	<b>3</b>	<b>2</b>

### 定 基 指 數

民國 97 年	<b>99.07</b>	<b>97.06</b>	<b>94.05</b>	<b>97.67</b>	<b>95.17</b>	<b>99.60</b>
民國 98 年	<b>98.10</b>	<b>97.32</b>	<b>95.98</b>	<b>98.44</b>	<b>102.32</b>	<b>100.47</b>
民國 99 年	<b>98.59</b>	<b>97.73</b>	<b>95.90</b>	<b>96.19</b>	<b>99.26</b>	<b>90.93</b>
民國100年	<b>100.00</b>	<b>100.00</b>	<b>100.00</b>	<b>100.00</b>	<b>100.00</b>	<b>100.00</b>
民國101年	<b>101.63</b>	<b>103.87</b>	<b>101.32</b>	<b>100.09</b>	<b>103.34</b>	<b>106.19</b>
民國102年	<b>102.46</b>	<b>104.99</b>	<b>102.55</b>	<b>104.01</b>	<b>105.51</b>	<b>99.68</b>
12月	102.83	106.13	102.07	108.22	106.78	97.70
民國103年	<b>104.18</b>	<b>109.90</b>	<b>104.22</b>	<b>113.12</b>	<b>110.65</b>	<b>110.23</b>
1月	103.54	106.05	101.52	109.65	104.43	105.01
2月	102.63	106.01	102.94	110.94	106.70	103.85
3月	102.99	107.43	103.51	113.91	107.47	115.44
4月	103.79	107.80	104.27	113.61	107.89	110.67
5月	103.97	108.79	104.18	112.50	109.07	108.77
6月	104.84	109.67	104.68	112.52	110.32	109.88
7月	104.93	109.96	103.62	113.42	111.49	109.02
8月	105.17	112.01	104.09	113.53	111.37	115.61
9月 (R)	105.11	112.98	104.52	113.66	111.42	109.78
10月 (R)	105.15	113.96	105.28	113.73	114.85	117.42
11月 (R)	104.24	111.94	105.98	114.72	115.84	105.47
12月	103.85	112.19	106.01	115.26	116.90	111.81

### 年 增 率 (%)<sup>①</sup>

民國 97 年	<b>3.40</b>	<b>8.88</b>	<b>11.66</b>	<b>14.18</b>	<b>8.11</b>	<b>21.23</b>
民國 98 年	<b>-0.98</b>	<b>0.27</b>	<b>2.05</b>	<b>0.79</b>	<b>7.51</b>	<b>0.87</b>
民國 99 年	<b>0.50</b>	<b>0.42</b>	<b>-0.08</b>	<b>-2.29</b>	<b>-2.99</b>	<b>-9.50</b>
民國100年	<b>1.43</b>	<b>2.32</b>	<b>4.28</b>	<b>3.96</b>	<b>0.75</b>	<b>9.97</b>
民國101年	<b>1.63</b>	<b>3.87</b>	<b>1.32</b>	<b>0.09</b>	<b>3.34</b>	<b>6.19</b>
民國102年	<b>0.82</b>	<b>1.08</b>	<b>1.21</b>	<b>3.92</b>	<b>2.10</b>	<b>-6.13</b>
12月	0.75	1.31	-0.67	6.37	-0.11	-8.19
民國103年	<b>1.68</b>	<b>4.68</b>	<b>1.63</b>	<b>8.76</b>	<b>4.87</b>	<b>10.58</b>
1月	1.67	1.31	-0.38	6.34	-1.34	-2.30
2月	-0.17	2.53	0.24	6.59	4.86	-3.39
3月	1.87	5.33	0.45	11.23	0.75	5.40
4月	2.08	5.24	1.40	11.75	1.35	0.34
5月	2.13	4.63	1.28	10.91	2.60	11.35
6月	2.54	4.98	2.34	9.92	4.21	19.81
7月	2.44	5.66	0.52	8.85	5.19	19.70
8月	2.53	6.74	2.01	8.78	6.63	20.18
9月 (R)	1.44	3.70	2.74	8.32	7.08	12.95
10月 (R)	1.36	4.84	2.20	7.78	7.36	25.95
11月 (R)	1.30	5.46	2.90	8.40	10.37	9.23
12月	0.99	5.71	3.86	6.51	9.48	14.44

附註：①年增率之年資料為與上年比較，月資料為與上年同月比較。

**Table 2 Consumer Price Indices in Taipei – by Basic Group**

Base Period : 2011=100

Food						Year and Month
水產品 Fish and Seafood	加工水產品 Processed Fish and Seafood	蔬 菜 Vegetables	加工蔬菜 Processed Vegetables	水 果 Fruits	加工水果 Processed Fruits	
<b>15.04</b>	<b>3.10</b>	<b>14.87</b>	<b>4.11</b>	<b>19.60</b>	<b>0.60</b>	Weight(%)
<b>20</b>	<b>4</b>	<b>43</b>	<b>6</b>	<b>24</b>	<b>2</b>	Item

**Fixed Index**

<b>80.41</b>	<b>93.54</b>	<b>112.02</b>	<b>91.83</b>	<b>111.89</b>	<b>94.66</b>	<b>2008</b>
<b>87.35</b>	<b>97.93</b>	<b>102.37</b>	<b>95.19</b>	<b>103.38</b>	<b>97.33</b>	<b>2009</b>
<b>93.68</b>	<b>95.41</b>	<b>104.51</b>	<b>95.94</b>	<b>97.95</b>	<b>97.62</b>	<b>2010</b>
<b>100.00</b>	<b>100.00</b>	<b>100.00</b>	<b>100.00</b>	<b>100.00</b>	<b>100.00</b>	<b>2011</b>
<b>103.88</b>	<b>101.06</b>	<b>124.02</b>	<b>104.48</b>	<b>107.45</b>	<b>98.95</b>	<b>2012</b>
<b>106.15</b>	<b>102.97</b>	<b>134.42</b>	<b>107.85</b>	<b>99.99</b>	<b>98.74</b>	<b>2013</b>
108.89	104.20	126.06	108.27	109.25	96.66	Dec.
<b>114.70</b>	<b>104.31</b>	<b>138.61</b>	<b>114.96</b>	<b>110.57</b>	<b>98.30</b>	<b>2014</b>
115.11	101.98	112.26	108.56	112.81	97.81	Jan.
113.09	102.74	104.97	110.71	112.07	97.59	Feb.
113.48	105.27	107.36	113.03	115.95	98.65	Mar.
113.87	105.15	111.17	113.50	110.58	98.27	Apr.
115.31	104.95	118.25	116.40	111.77	99.11	May
116.25	104.89	142.56	116.63	101.22	97.68	June
116.60	104.63	147.34	115.97	98.99	92.29	July
115.80	104.20	166.53	115.26	106.53	97.95	Aug.
114.82	103.86	171.66	117.86	112.83	99.71	Ⓡ Sep.
114.50	104.33	181.69	117.08	115.96	100.00	Ⓡ Oct.
113.46	104.02	148.73	116.48	115.29	100.42	Ⓡ Nov.
114.12	105.66	150.84	118.03	112.83	100.15	Dec.

**Annual Change (%)<sup>①</sup>**

<b>19.23</b>	<b>16.69</b>	<b>5.45</b>	<b>13.93</b>	<b>1.27</b>	<b>4.15</b>	<b>2008</b>
<b>8.63</b>	<b>4.69</b>	<b>-8.61</b>	<b>3.66</b>	<b>-7.61</b>	<b>2.82</b>	<b>2009</b>
<b>7.25</b>	<b>-2.57</b>	<b>2.09</b>	<b>0.79</b>	<b>-5.25</b>	<b>0.30</b>	<b>2010</b>
<b>6.75</b>	<b>4.81</b>	<b>-4.32</b>	<b>4.23</b>	<b>2.09</b>	<b>2.44</b>	<b>2011</b>
<b>3.88</b>	<b>1.06</b>	<b>24.02</b>	<b>4.48</b>	<b>7.45</b>	<b>-1.05</b>	<b>2012</b>
<b>2.19</b>	<b>1.89</b>	<b>8.39</b>	<b>3.23</b>	<b>-6.94</b>	<b>-0.21</b>	<b>2013</b>
7.02	1.21	-5.80	1.65	5.14	-2.67	Dec.
<b>8.05</b>	<b>1.30</b>	<b>3.12</b>	<b>6.59</b>	<b>10.58</b>	<b>-0.45</b>	<b>2014</b>
9.56	1.96	-13.23	2.88	8.48	-1.72	Jan.
5.14	3.38	-0.93	3.58	6.96	-4.74	Feb.
9.85	2.89	12.87	4.68	19.13	0.96	Mar.
9.56	1.63	2.90	5.36	18.61	0.34	Apr.
10.74	2.44	-7.43	7.50	13.95	1.63	May
9.59	-0.14	1.95	7.65	9.64	-1.09	June
9.15	0.92	7.15	6.80	15.76	-5.79	July
8.00	1.57	16.97	7.88	11.94	-5.32	Aug.
6.68	-1.03	-11.13	8.50	10.65	0.04	Ⓡ Sep.
6.99	-0.06	3.00	7.78	6.22	3.69	Ⓡ Oct.
6.86	0.78	13.16	7.32	5.67	3.70	Ⓡ Nov.
4.80	1.40	19.66	9.01	3.28	3.61	Dec.

Note : ① The changes of yearly index are compiled with the comparison of previous year's index, while these of monthly index are compiled with the comparison of the index for the same month of previous year.

表2 臺北市消費者物價指數—基本分類(續1)

基期：民國100年=100

年月別	食 物 類					
	乳 類 Dairy Products	食 用 油 Edible Oil	調 味 品 Condiments	酒 Alcoholic Beverages	非酒精性飲料 及材料 Nonalcoholic Beverages and Beverage Materials	調 理 食 品 Cooked Food
權數(%)	9.33	1.97	2.44	3.73	8.10	5.55
項數	4	3	5	4	10	6

定 基 指 數

民國 97 年	91.71	96.84	91.34	103.10	101.85	93.83
民國 98 年	93.12	93.55	95.81	104.16	102.24	99.70
民國 99 年	97.81	93.06	96.44	101.87	99.92	97.69
民國100年	100.00	100.00	100.00	100.00	100.00	100.00
民國101年	105.07	97.70	99.15	100.90	101.23	101.54
民國102年	105.07	98.35	100.74	99.49	101.18	101.70
12月	105.81	102.41	102.97	99.34	102.15	104.17
民國103年	106.23	102.45	102.28	100.00	101.29	105.82
1月	105.48	101.67	100.62	99.16	100.51	102.41
2月	104.86	103.42	100.79	99.38	102.53	105.33
3月	104.92	104.71	101.67	99.29	101.72	105.44
4月	106.07	101.30	102.42	101.18	101.69	104.68
5月	106.03	105.46	102.96	99.74	101.52	105.36
6月	105.99	100.63	101.99	99.82	101.38	105.29
7月	108.31	99.67	101.93	100.22	99.55	105.67
8月	108.66	101.09	102.33	100.38	100.71	105.87
9月 (R)	108.68	103.65	103.83	101.04	102.96	105.62
10月 (R)	107.13	101.78	101.76	100.61	100.01	107.70
11月 (R)	104.94	100.69	102.04	99.77	101.95	107.68
12月	103.73	105.31	104.96	99.39	100.96	108.82

年 增 率 (%)

民國 97 年	10.19	35.99	4.54	-0.15	5.13	11.05
民國 98 年	1.54	-3.40	4.89	1.03	0.38	6.26
民國 99 年	5.04	-0.52	0.66	-2.20	-2.27	-2.02
民國100年	2.24	7.46	3.69	-1.84	0.08	2.36
民國101年	5.07	-2.30	-0.85	0.90	1.23	1.54
民國102年	0.00	0.67	1.60	-1.40	-0.05	0.16
12月	1.04	3.58	2.38	-1.93	0.20	2.40
民國103年	1.10	4.17	1.53	0.51	0.11	4.05
1月	1.51	4.58	0.58	-2.04	-0.75	-0.12
2月	1.01	7.06	2.09	-0.38	2.40	4.08
3月	1.21	9.51	1.80	0.10	1.00	3.99
4月	2.93	0.96	1.72	2.18	0.08	3.97
5月	2.97	6.30	2.74	0.64	1.00	4.11
6月	1.54	2.52	2.02	-0.21	0.09	4.55
7月	1.17	-0.40	1.25	1.31	-1.79	4.93
8月	1.98	9.19	2.90	1.94	-0.66	6.35
9月 (R)	2.28	3.97	2.73	2.45	1.21	4.96
10月 (R)	0.62	3.96	-0.70	0.22	0.31	5.26
11月 (R)	-1.78	0.24	-0.61	-0.05	-0.37	2.28
12月	-1.97	2.83	1.93	0.05	-1.16	4.46



**Table 2 Consumer Price Indices in Taipei – by Basic Group (Cont.1)**

Base Period : 2011=100

Food		衣 著 類 Clothing				Year and Month
外 食 費 Food Away from Home	其他食品 Other Food	類 指 數 Group Index	成 衣 Garments	鞋 類 Footwear	衣 著 服 務 及 配 件 Apparel Services and Accessories	
<b>104.31</b>	<b>9.79</b>	<b>39.13</b>	<b>29.59</b>	<b>7.93</b>	<b>1.61</b>	Weight(%)
<b>12</b>	<b>7</b>	<b>23</b>	<b>17</b>	<b>3</b>	<b>3</b>	Item

Fixed Index

<b>97.92</b>	<b>91.53</b>	<b>96.39</b>	<b>96.30</b>	<b>96.70</b>	<b>96.38</b>	<b>2008</b>
<b>97.80</b>	<b>95.72</b>	<b>95.15</b>	<b>94.75</b>	<b>96.16</b>	<b>96.85</b>	<b>2009</b>
<b>98.61</b>	<b>96.31</b>	<b>96.26</b>	<b>96.28</b>	<b>95.37</b>	<b>99.02</b>	<b>2010</b>
<b>100.00</b>	<b>100.00</b>	<b>100.00</b>	<b>100.00</b>	<b>100.00</b>	<b>100.00</b>	<b>2011</b>
<b>101.91</b>	<b>104.06</b>	<b>102.52</b>	<b>103.07</b>	<b>101.34</b>	<b>99.58</b>	<b>2012</b>
<b>103.03</b>	<b>103.42</b>	<b>101.16</b>	<b>102.47</b>	<b>97.06</b>	<b>99.72</b>	<b>2013</b>
103.37	105.12	104.37	107.16	96.29	96.42	Dec.
<b>107.22</b>	<b>106.06</b>	<b>103.09</b>	<b>104.38</b>	<b>99.50</b>	<b>99.44</b>	<b>2014</b>
103.68	105.02	99.30	101.21	93.04	98.09	Jan.
104.12	105.66	96.30	96.62	94.61	100.68	Feb.
105.23	105.59	95.12	94.22	97.80	99.24	Mar.
106.47	105.29	110.67	113.93	101.40	100.26	Apr.
107.27	106.55	108.66	111.43	100.71	100.68	May
107.70	106.42	104.94	106.29	101.29	100.68	June
108.12	105.31	100.82	101.00	100.52	100.68	July
108.39	105.92	96.40	95.30	100.22	98.28	Aug.
108.38	107.21	96.30	94.58	102.33	98.28	Sep.
108.77	106.77	113.20	117.04	102.44	99.96	Oct.
109.16	106.01	109.57	112.85	100.47	98.21	Ⓡ Nov.
109.34	106.99	105.74	108.11	99.14	98.18	Dec.

Annual Change (%)

<b>7.37</b>	<b>8.82</b>	<b>-0.91</b>	<b>-3.12</b>	<b>6.36</b>	<b>2.85</b>	<b>2008</b>
<b>-0.12</b>	<b>4.58</b>	<b>-1.29</b>	<b>-1.61</b>	<b>-0.56</b>	<b>0.49</b>	<b>2009</b>
<b>0.83</b>	<b>0.62</b>	<b>1.17</b>	<b>1.61</b>	<b>-0.82</b>	<b>2.24</b>	<b>2010</b>
<b>1.41</b>	<b>3.83</b>	<b>3.89</b>	<b>3.86</b>	<b>4.85</b>	<b>0.99</b>	<b>2011</b>
<b>1.91</b>	<b>4.06</b>	<b>2.52</b>	<b>3.07</b>	<b>1.34</b>	<b>-0.42</b>	<b>2012</b>
<b>1.10</b>	<b>-0.62</b>	<b>-1.33</b>	<b>-0.58</b>	<b>-4.22</b>	<b>0.14</b>	<b>2013</b>
0.71	0.94	-2.53	-2.06	-4.12	-3.93	Dec.
<b>4.07</b>	<b>2.55</b>	<b>1.91</b>	<b>1.86</b>	<b>2.51</b>	<b>-0.28</b>	<b>2014</b>
0.91	1.28	-1.02	-0.35	-3.31	-2.01	Jan.
1.33	3.72	1.30	1.86	-0.40	0.32	Feb.
2.29	1.24	1.72	0.86	5.29	-0.57	Mar.
3.47	2.19	2.60	1.61	7.30	0.00	Apr.
4.18	2.18	3.28	3.01	5.08	0.00	May
4.52	3.14	2.81	2.96	2.27	2.66	June
4.93	3.14	2.42	2.57	2.37	0.00	July
5.25	4.54	2.86	3.50	1.78	-2.38	Aug.
5.19	3.65	3.96	3.99	5.13	-2.38	Sep.
5.33	2.74	1.22	1.00	2.45	-0.72	Oct.
5.62	1.16	0.69	1.02	-0.47	0.04	Ⓡ Nov.
5.78	1.78	1.31	0.89	2.96	1.83	Dec.

## 表2 臺北市消費者物價指數—基本分類(續2)

基期：民國100年=100

年月別	居 住 類				
	類 指 數 Group Index	房 租 ② Residential Rent	住宅維修費 Maintenance and Repair of Dwellings	家庭用品 Household Appliances	家庭管理費用 Household Operations
權數(%)	311.09	232.60	9.71	27.98	10.78
項數	46	2	7	29	3

### 定 基 指 數

民國 97 年	99.11	99.79	99.04	95.99	100.57
民國 98 年	98.85	99.55	97.13	96.88	99.84
民國 99 年	99.17	99.62	97.95	96.11	99.67
民國100 年	100.00	100.00	100.00	100.00	100.00
民國101 年	101.11	100.67	101.62	101.53	99.91
民國102 年	102.15	101.39	103.35	104.34	99.41
12 月	102.23	101.70	104.09	104.45	98.17
民國103 年	102.92	102.15	105.42	103.24	98.93
1 月	102.38	101.81	104.65	102.97	104.43
2 月	102.30	101.83	104.59	103.94	98.24
3 月	102.59	102.11	104.94	104.31	98.24
4 月	102.54	102.13	105.16	103.80	98.24
5 月	102.51	102.15	105.31	103.23	98.24
6 月	103.62	102.19	105.03	103.86	98.63
7 月	103.66	102.19	105.39	104.06	98.24
8 月	103.88	102.22	105.54	103.87	98.24
9 月	103.88	102.28	105.59	103.49	98.63
10 月	102.69	102.29	106.29	102.54	98.32
11 月 (r)	102.62	102.30	106.27	102.16	98.83
12 月	102.34	102.34	106.23	100.66	98.83

### 年 增 率 (%)

民國 97 年	1.62	1.22	3.97	1.08	1.63
民國 98 年	-0.26	-0.24	-1.93	0.93	-0.73
民國 99 年	0.32	0.07	0.84	-0.79	-0.17
民國100 年	0.84	0.38	2.09	4.05	0.33
民國101 年	1.11	0.67	1.62	1.53	-0.09
民國102 年	1.03	0.72	1.70	2.77	-0.50
12 月	0.89	0.74	2.22	1.01	-0.04
民國103 年	0.75	0.75	2.00	-1.05	-0.48
1 月	0.94	0.70	3.17	-0.58	6.33
2 月	0.22	0.64	2.70	-0.55	-12.48
3 月	0.89	0.90	2.30	-0.52	0.07
4 月	0.80	0.86	1.63	-0.56	0.07
5 月	0.77	0.86	1.74	-1.03	0.07
6 月	1.12	0.87	1.77	-0.02	0.27
7 月	1.11	0.83	1.42	0.12	0.07
8 月	1.16	0.67	1.44	-0.17	0.07
9 月	0.98	0.70	1.45	-1.70	-0.16
10 月	0.58	0.69	2.33	-1.77	0.15
11 月 (r)	0.38	0.65	2.06	-2.25	0.67
12 月	0.11	0.63	2.06	-3.63	0.67

附註：②房租指數包括家庭居住用之房屋及學生學校住宿費，但不含營業用房屋之租金。

**Table 2 Consumer Price Indices in Taipei—by Basic Group(Cont. 2)**

Base Period : 2011=100

Housing	交通及通訊類 Transportation and Communication				醫藥保健類		Year and Month
水電燃氣 Water, Electricity and Gas Supply	類指數 Group Index	交通設備 Equipment For Transportation and Communication	油料費 Fuels and Lubricants	交通服務及維修零件 Services and Vehicle Parts For Transportation and Communication	類指數 Group Index	醫療費用 Medical Care Services	
<b>30.02</b>	<b>126.07</b>	<b>18.23</b>	<b>25.64</b>	<b>82.21</b>	<b>47.01</b>	<b>29.49</b>	Weight(‰)
5	31	5	5	21	22	9	Item
<b>Fixed Index</b>							
<b>96.24</b>	<b>99.66</b>	<b>103.86</b>	<b>93.86</b>	<b>101.06</b>	<b>95.26</b>	<b>96.33</b>	<b>2008</b>
<b>95.75</b>	<b>95.90</b>	<b>98.04</b>	<b>84.13</b>	<b>100.20</b>	<b>96.35</b>	<b>97.97</b>	<b>2009</b>
<b>98.71</b>	<b>98.43</b>	<b>100.42</b>	<b>93.09</b>	<b>100.14</b>	<b>97.51</b>	<b>99.18</b>	<b>2010</b>
<b>100.00</b>	<b>100.00</b>	<b>100.00</b>	<b>100.00</b>	<b>100.00</b>	<b>100.00</b>	<b>100.00</b>	<b>2011</b>
<b>104.12</b>	<b>100.22</b>	<b>100.19</b>	<b>105.44</b>	<b>98.10</b>	<b>100.40</b>	<b>101.63</b>	<b>2012</b>
<b>106.52</b>	<b>100.82</b>	<b>100.27</b>	<b>108.58</b>	<b>97.85</b>	<b>101.89</b>	<b>103.60</b>	<b>2013</b>
105.14	100.44	99.77	109.93	96.96	102.21	103.71	Dec.
<b>109.12</b>	<b>99.80</b>	<b>98.48</b>	<b>105.12</b>	<b>97.77</b>	<b>102.50</b>	<b>103.71</b>	<b>2014</b>
104.70	100.50	98.56	109.58	97.42	102.48	103.79	Jan.
105.04	100.21	98.81	108.58	97.25	102.59	103.82	Feb.
105.48	100.51	99.00	109.82	97.27	102.44	103.70	Mar.
105.19	100.40	99.58	109.07	97.21	102.38	103.70	Apr.
105.22	100.43	99.12	109.37	97.26	102.56	103.70	May
115.75	100.76	98.93	110.71	97.39	102.52	103.70	June
116.02	101.17	98.95	109.68	98.34	102.42	103.68	July
118.17	100.73	98.95	107.60	98.31	102.51	103.68	Aug.
117.93	99.98	98.30	104.81	98.19	102.71	103.68	Sep.
106.32	98.91	97.55	100.12	98.19	102.40	103.68	Oct.
105.71	97.89	97.10	95.40	98.21	102.48	103.68	Nov.
103.92	96.07	96.89	86.72	98.20	102.52	103.68	Dec.
<b>Annual Change (%)</b>							
<b>4.39</b>	<b>2.26</b>	<b>-3.19</b>	<b>6.63</b>	<b>2.02</b>	<b>3.48</b>	<b>2.22</b>	<b>2008</b>
<b>-0.51</b>	<b>-3.77</b>	<b>-5.60</b>	<b>-10.37</b>	<b>-0.85</b>	<b>1.14</b>	<b>1.70</b>	<b>2009</b>
<b>3.09</b>	<b>2.64</b>	<b>2.43</b>	<b>10.65</b>	<b>-0.06</b>	<b>1.20</b>	<b>1.24</b>	<b>2010</b>
<b>1.31</b>	<b>1.60</b>	<b>-0.42</b>	<b>7.42</b>	<b>-0.14</b>	<b>2.55</b>	<b>0.83</b>	<b>2011</b>
<b>4.12</b>	<b>0.22</b>	<b>0.19</b>	<b>5.44</b>	<b>-1.90</b>	<b>0.40</b>	<b>1.63</b>	<b>2012</b>
<b>2.31</b>	<b>0.60</b>	<b>0.08</b>	<b>2.98</b>	<b>-0.25</b>	<b>1.48</b>	<b>1.94</b>	<b>2013</b>
1.88	-0.57	-0.26	1.67	-1.41	0.71	0.46	Dec.
<b>2.44</b>	<b>-1.01</b>	<b>-1.79</b>	<b>-3.19</b>	<b>-0.08</b>	<b>0.60</b>	<b>0.11</b>	<b>2014</b>
1.45	-0.69	-1.77	1.23	-1.12	1.22	0.43	Jan.
1.78	-1.80	-1.25	-2.03	-1.84	0.87	0.33	Feb.
1.86	-0.57	0.07	0.40	-1.05	0.73	0.29	Mar.
1.56	-0.47	-1.06	1.82	-1.12	0.57	0.07	Apr.
1.59	0.10	-0.78	3.65	-0.90	0.78	0.07	May
3.99	0.32	-0.21	3.93	-0.78	0.61	0.07	June
4.15	0.63	-0.52	1.75	0.50	0.23	0.05	July
6.00	-0.30	-2.89	-1.50	0.72	0.40	0.05	Aug.
5.60	-1.13	-3.29	-5.98	1.12	0.64	0.05	Sep.
1.50	-1.57	-3.63	-7.88	1.12	0.39	-0.03	Oct.
0.26	-2.33	-3.13	-11.81	1.16	0.47	-0.03	Nov.
-1.16	-4.35	-2.89	-21.11	1.28	0.30	-0.03	Dec.

Note : ② Residential Rent Index include the rent for housing and student accommodation, but exclude rent for business housing.

表2 臺北市消費者物價指數—基本分類(續3完)

基期：民國100年=100

年月別	Health		教養娛樂類 Education and Entertainment			雜項類
	藥品及 保健食品 Medicines and Health Food	醫療保健 器材 Medical Supplies and Appliance	類指數 Group Index	教養費用 Educational Expenses	娛樂費用 Entertainment Expenses	類指數 Group Index
權數(%)	12.74	4.78	174.16	97.97	76.19	61.47
項數	9	4	49	24	25	28

定 基 指 數

民國 97 年	90.54	102.84	104.45	108.98	98.85	96.55
民國 98 年	91.58	100.74	100.84	105.19	95.45	97.52
民國 99 年	93.47	99.39	99.49	101.33	97.21	99.42
民國100年	100.00	100.00	100.00	100.00	100.00	100.00
民國101年	98.71	97.87	100.11	98.76	101.79	101.42
民國102年	100.03	97.03	100.85	98.79	103.48	101.72
12月	101.57	95.36	100.72	98.36	103.73	101.60
民國103年	102.74	95.11	101.87	97.10	107.97	103.98
1月	102.41	95.34	102.37	98.34	107.52	110.93
2月	102.69	95.42	101.34	97.46	106.30	102.08
3月	102.39	95.51	100.86	97.65	104.96	102.51
4月	102.16	95.50	101.57	97.70	106.53	102.71
5月	102.96	95.13	101.84	97.57	107.30	102.07
6月	103.00	94.63	103.52	97.48	111.25	104.26
7月	102.52	95.04	104.37	97.65	112.99	103.67
8月	102.89	95.02	103.88	97.36	112.24	103.49
9月	103.56	95.17	101.94	96.29	109.17	105.54
10月	102.47	95.02	100.88	95.87	107.30	103.05
11月 <sup>(r)</sup>	102.93	94.58	99.88	95.85	105.05	103.63
12月	102.92	94.94	99.94	95.95	105.04	103.77

年 增 率 (%)

民國 97 年	7.08	0.07	0.50	-0.63	2.17	2.48
民國 98 年	1.15	-2.04	-3.46	-3.48	-3.44	1.00
民國 99 年	2.06	-1.34	-1.34	-3.67	1.84	1.95
民國100年	6.99	0.61	0.51	-1.31	2.87	0.58
民國101年	-1.29	-2.13	0.11	-1.24	1.79	1.42
民國102年	1.34	-0.86	0.74	0.03	1.66	0.30
12月	2.31	-2.10	1.68	-0.36	4.27	0.34
民國103年	2.71	-1.98	1.01	-1.71	4.34	2.22
1月	4.38	-2.05	2.83	-0.63	7.21	10.60
2月	3.20	-1.98	-1.02	-1.63	-0.30	-8.06
3月	2.82	-2.12	0.82	-1.43	3.64	2.17
4月	2.75	-2.12	1.81	-0.70	4.95	2.68
5月	3.40	-1.81	2.25	-0.81	6.07	2.97
6月	3.00	-2.47	3.71	-0.66	9.08	2.56
7月	1.74	-2.71	1.98	-1.44	6.08	2.93
8月	2.34	-2.55	1.77	-1.62	5.83	1.89
9月	3.18	-2.49	-0.11	-3.25	3.69	2.87
10月	2.31	-2.12	-0.40	-3.23	3.03	2.35
11月 <sup>(r)</sup>	2.12	-0.84	-0.68	-2.71	1.83	2.59
12月	1.33	-0.44	-0.77	-2.45	1.26	2.14

**Table 2 Consumer Price Indices in Taipei—by Basic Group (Cont. 3 End)**

Base Period : 2011=100

Miscellaneous						Year and Month
香菸及檳榔 Tobacco and Betel Nuts	美容及衛生用品 Cosmetic Items	個人隨身用品 Personal Effects	個人服務 Services For Nursery and Nursing Care	理容服務費 Services For Personal Care	其他 Other Miscellaneous Expenses	
<b>3.13</b>	<b>20.41</b>	<b>6.23</b>	<b>11.16</b>	<b>11.36</b>	<b>9.18</b>	Weight(‰)
2	10	4	2	3	7	Item
Fixed Index						
<b>77.31</b>	<b>101.65</b>	<b>84.81</b>	<b>96.11</b>	<b>100.94</b>	<b>98.00</b>	<b>2008</b>
<b>87.10</b>	<b>101.89</b>	<b>88.68</b>	<b>95.42</b>	<b>100.91</b>	<b>97.78</b>	<b>2009</b>
<b>97.07</b>	<b>101.92</b>	<b>95.49</b>	<b>98.07</b>	<b>100.31</b>	<b>98.61</b>	<b>2010</b>
<b>100.00</b>	<b>100.00</b>	<b>100.00</b>	<b>100.00</b>	<b>100.00</b>	<b>100.00</b>	<b>2011</b>
<b>104.51</b>	<b>99.37</b>	<b>101.37</b>	<b>101.12</b>	<b>101.03</b>	<b>104.91</b>	<b>2012</b>
<b>109.13</b>	<b>101.32</b>	<b>95.26</b>	<b>102.31</b>	<b>100.13</b>	<b>104.57</b>	<b>2013</b>
110.25	102.58	94.04	98.90	101.30	104.11	Dec.
<b>110.49</b>	<b>102.65</b>	<b>96.03</b>	<b>104.55</b>	<b>105.42</b>	<b>106.43</b>	<b>2014</b>
110.45	101.59	94.75	149.66	102.37	104.66	Jan.
110.60	102.18	97.78	98.90	102.05	104.66	Feb.
110.63	102.68	99.07	98.90	102.05	105.54	Mar.
111.13	102.20	97.42	98.90	103.85	106.69	Apr.
111.37	101.93	94.67	100.67	100.57	106.69	May
111.14	102.09	96.01	103.85	108.18	106.80	June
110.35	103.44	95.08	98.93	108.18	106.80	July
110.22	102.78	95.49	98.93	108.18	106.80	Aug.
110.11	103.72	96.70	109.04	106.95	106.80	Sep.
109.93	102.12	94.09	98.93	107.58	107.10	Oct.
109.93	103.26	94.76	98.93	108.18	107.31	Nov.
110.07	103.81	96.52	98.93	106.93	107.31	Dec.
Annual Change (%)						
<b>0.38</b>	<b>6.27</b>	<b>7.44</b>	<b>0.05</b>	<b>-1.64</b>	<b>1.67</b>	<b>2008</b>
<b>12.66</b>	<b>0.24</b>	<b>4.56</b>	<b>-0.72</b>	<b>-0.03</b>	<b>-0.22</b>	<b>2009</b>
<b>11.45</b>	<b>0.03</b>	<b>7.68</b>	<b>2.78</b>	<b>-0.59</b>	<b>0.85</b>	<b>2010</b>
<b>3.02</b>	<b>-1.88</b>	<b>4.72</b>	<b>1.97</b>	<b>-0.31</b>	<b>1.41</b>	<b>2011</b>
<b>4.51</b>	<b>-0.63</b>	<b>1.37</b>	<b>1.12</b>	<b>1.03</b>	<b>4.91</b>	<b>2012</b>
<b>4.42</b>	<b>1.96</b>	<b>-6.03</b>	<b>1.18</b>	<b>-0.89</b>	<b>-0.32</b>	<b>2013</b>
2.45	0.31	-6.51	6.24	-0.45	-1.45	Dec.
<b>1.25</b>	<b>1.31</b>	<b>0.81</b>	<b>2.19</b>	<b>5.28</b>	<b>1.78</b>	<b>2014</b>
1.82	0.39	-4.90	60.77	2.77	0.09	Jan.
1.86	1.38	-0.32	-34.85	1.04	0.09	Feb.
1.80	1.10	-0.87	6.24	3.20	0.93	Mar.
2.09	0.06	2.53	6.24	5.02	2.03	Apr.
2.23	0.72	1.12	8.14	4.29	2.03	May
2.35	1.15	2.08	-0.84	9.39	2.13	June
1.67	2.49	3.80	0.03	7.26	2.04	July
1.11	0.64	1.92	0.03	6.01	2.04	Aug.
0.30	2.51	-0.19	4.54	4.80	2.04	Sep.
0.13	0.97	2.05	0.03	8.02	2.33	Oct.
-0.16	3.18	0.42	0.03	6.01	2.53	Nov.
-0.16	1.20	2.64	0.03	5.56	3.07	Dec.

表3 臺北市消費者物價指數—商品性質別分類

基期：民國100年=100

年月別	總指數 General Index	商品類 Commodity				Commodity	
		類指數 Group Index		非耐性消費品 Non-durable Consumer Goods		半耐性消費品 Semi-durable Consumer Goods	耐性消費品 Durable Consumer Goods
		不含食物 Excluding Food		不含食物 Excluding Food			
權數(%)	1,000.00	379.17	242.40	242.08	105.31	62.57	74.52
項數	370	281	122	202	43	44	35

定 基 指 數

民國 97 年	99.07	99.12	101.02	96.06	95.30	97.55	116.34
民國 98 年	98.10	97.60	98.01	95.62	93.48	96.62	108.69
民國 99 年	98.59	97.98	98.56	97.16	97.10	97.31	102.90
民國100 年	100.00	100.00	100.00	100.00	100.00	100.00	100.00
民國101 年	101.63	102.75	101.06	104.08	102.63	101.38	97.55
民國102 年	102.46	103.48	101.62	105.80	105.22	100.82	95.69
12 月	102.83	104.18	101.72	106.97	105.62	102.92	93.61
民國103 年	104.18	105.16	101.14	109.10	105.73	102.14	92.20
1 月	103.54	103.25	100.47	106.61	105.30	99.64	92.79
2 月	102.63	102.92	100.19	106.44	105.43	98.04	93.03
3 月	102.99	103.60	100.32	107.60	105.96	97.31	93.31
4 月	103.79	104.95	102.60	107.23	105.48	107.04	93.16
5 月	103.97	105.07	102.14	107.88	105.50	105.40	93.02
6 月	104.84	106.13	103.10	110.09	109.00	103.34	92.88
7 月	104.93	105.73	102.36	110.18	108.95	100.67	92.81
8 月	105.17	106.47	101.58	112.09	108.93	98.09	92.49
9 月	105.11	106.85	101.19	112.83	108.39	98.14	91.95
10 月	105.15	107.45	101.31	111.53	103.56	108.32	90.62
11 月	104.24	105.29	100.13	108.87	102.45	106.06	90.26
12 月	103.85	104.21	98.27	107.90	99.83	103.59	90.07

年 增 率 (%)<sup>①</sup>

民國 97 年	3.40	4.88	1.56	8.07	5.29	0.23	-3.25
民國 98 年	-0.98	-1.53	-2.98	-0.46	-1.91	-0.95	-6.58
民國 99 年	0.50	0.39	0.56	1.61	3.87	0.71	-5.33
民國100 年	1.43	2.06	1.46	2.92	2.99	2.76	-2.82
民國101 年	1.63	2.75	1.06	4.08	2.63	1.38	-2.45
民國102 年	0.82	0.71	0.55	1.65	2.52	-0.55	-1.91
12 月	0.75	0.20	-0.72	1.62	1.46	-0.51	-5.74
民國103 年	1.68	1.62	-0.47	3.12	0.48	1.31	-3.65
1 月	1.67	0.08	-0.84	1.52	1.42	-0.35	-4.76
2 月	-0.17	0.93	-0.55	2.28	0.77	1.54	-4.41
3 月	1.87	2.76	-0.09	4.92	1.45	1.09	-3.54
4 月	2.08	2.64	0.36	4.34	1.44	2.23	-3.10
5 月	2.13	2.27	0.67	3.67	1.96	1.81	-2.46
6 月	2.54	2.75	1.22	4.24	2.85	1.76	-1.94
7 月	2.44	2.67	0.59	4.47	2.23	1.62	-3.01
8 月	2.53	3.11	0.27	5.19	1.79	1.98	-3.69
9 月	1.44	0.85	-0.31	1.90	0.85	2.24	-4.38
10 月	1.36	0.76	-1.58	2.12	-1.18	0.97	-4.69
11 月	1.30	0.77	-2.01	2.11	-2.22	0.30	-3.92
12 月	0.99	0.03	-3.39	0.87	-5.48	0.65	-3.78

附註：①年增率之年資料為與上年比較，月資料為與上年同月比較。

**Table 3 Consumer Price indices in Taipei — by Commodity and Service Group**

Base Period : 2011=100

服務類 Service								Year and Month
類指數	外食費	衣著服務	居住服務	交通及通訊服務	醫藥保健服務	教養娛樂服務	雜項服務	
Group Index	Food Away from Home	Apparel Service	Housing Service	Transportation and Communication Service	Medical Care Service	and Entertainment Service	Miscellaneous	
<b>620.83</b>	<b>104.31</b>	<b>0.91</b>	<b>246.81</b>	<b>80.57</b>	<b>29.49</b>	<b>128.29</b>	<b>30.45</b>	Weight (‰)
<b>89</b>	<b>12</b>	<b>2</b>	<b>9</b>	<b>19</b>	<b>9</b>	<b>27</b>	<b>11</b>	Item
Fixed Index								
<b>99.03</b>	<b>97.92</b>	<b>95.87</b>	<b>99.87</b>	<b>101.35</b>	<b>96.33</b>	<b>97.86</b>	<b>98.83</b>	<b>2008</b>
<b>98.44</b>	<b>97.80</b>	<b>97.18</b>	<b>99.56</b>	<b>100.34</b>	<b>97.97</b>	<b>96.00</b>	<b>98.56</b>	<b>2009</b>
<b>98.98</b>	<b>98.61</b>	<b>97.84</b>	<b>99.63</b>	<b>100.27</b>	<b>99.18</b>	<b>97.33</b>	<b>99.39</b>	<b>2010</b>
<b>100.00</b>	<b>100.00</b>	<b>100.00</b>	<b>100.00</b>	<b>100.00</b>	<b>100.00</b>	<b>100.00</b>	<b>100.00</b>	<b>2011</b>
<b>100.88</b>	<b>101.91</b>	<b>100.35</b>	<b>100.63</b>	<b>98.04</b>	<b>101.63</b>	<b>101.64</b>	<b>101.64</b>	<b>2012</b>
<b>101.73</b>	<b>103.03</b>	<b>101.55</b>	<b>101.30</b>	<b>97.79</b>	<b>103.60</b>	<b>103.44</b>	<b>101.44</b>	<b>2013</b>
101.89	103.37	101.63	101.55	96.97	103.71	104.17	100.48	Dec.
<b>103.47</b>	<b>107.22</b>	<b>101.63</b>	<b>102.03</b>	<b>97.79</b>	<b>103.71</b>	<b>106.23</b>	<b>104.79</b>	<b>2014</b>
103.59	103.68	101.49	101.95	97.44	103.79	106.48	119.73	Jan.
102.34	104.12	101.68	101.69	97.26	103.82	105.14	100.92	Feb.
102.51	105.23	101.51	101.95	97.28	103.70	104.50	101.19	Mar.
102.97	106.47	101.68	101.97	97.22	103.70	105.51	102.20	Apr.
103.18	107.27	101.68	101.99	97.27	103.70	105.91	101.63	May
103.94	107.70	101.68	102.04	97.38	103.70	108.14	105.67	June
104.32	108.12	101.68	102.03	98.35	103.68	109.47	103.85	July
104.26	108.39	101.68	102.05	98.31	103.68	108.94	103.85	Aug.
103.93	108.38	101.68	102.12	98.24	103.68	106.50	107.12	Sep.
103.63	108.77	101.68	102.14	98.24	103.68	105.51	103.72	Oct.
103.48	109.16	101.56	102.17	98.26	103.68	104.30	104.01	Ⓘ Nov.
103.51	109.34	101.51	102.20	98.24	103.68	104.35	103.54	Dec.
Annual Change (%) <sup>①</sup>								
<b>2.40</b>	<b>7.37</b>	<b>5.12</b>	<b>1.23</b>	<b>1.88</b>	<b>2.22</b>	<b>2.19</b>	<b>-1.38</b>	<b>2008</b>
<b>-0.60</b>	<b>-0.12</b>	<b>1.37</b>	<b>-0.31</b>	<b>-1.00</b>	<b>1.70</b>	<b>-1.90</b>	<b>-0.27</b>	<b>2009</b>
<b>0.55</b>	<b>0.83</b>	<b>0.68</b>	<b>0.07</b>	<b>-0.07</b>	<b>1.24</b>	<b>1.39</b>	<b>0.84</b>	<b>2010</b>
<b>1.03</b>	<b>1.41</b>	<b>2.21</b>	<b>0.37</b>	<b>-0.27</b>	<b>0.83</b>	<b>2.74</b>	<b>0.61</b>	<b>2011</b>
<b>0.88</b>	<b>1.91</b>	<b>0.35</b>	<b>0.63</b>	<b>-1.96</b>	<b>1.63</b>	<b>1.64</b>	<b>1.64</b>	<b>2012</b>
<b>0.84</b>	<b>1.10</b>	<b>1.20</b>	<b>0.67</b>	<b>-0.25</b>	<b>1.94</b>	<b>1.77</b>	<b>-0.20</b>	<b>2013</b>
1.11	0.71	1.28	0.72	-1.35	0.46	3.75	1.54	Dec.
<b>1.71</b>	<b>4.07</b>	<b>0.08</b>	<b>0.72</b>	<b>0.00</b>	<b>0.11</b>	<b>2.70</b>	<b>3.30</b>	<b>2014</b>
2.65	0.91	1.14	0.99	-1.05	0.43	5.53	22.37	Jan.
-0.82	1.33	0.00	0.04	-1.79	0.33	0.26	-15.89	Feb.
1.35	2.29	-0.17	0.91	-0.99	0.29	2.53	3.70	Mar.
1.73	3.47	0.00	0.86	-1.05	0.07	3.37	4.73	Apr.
2.04	4.18	0.00	0.86	-0.83	0.07	4.04	5.14	May
2.41	4.52	0.00	0.87	-0.72	0.07	5.77	3.74	June
2.30	4.93	0.00	0.80	0.60	0.05	4.26	3.35	July
2.19	5.25	0.00	0.64	0.80	0.05	3.73	2.90	Aug.
1.80	5.19	0.00	0.65	1.28	0.05	1.40	4.09	Sep.
1.73	5.33	0.00	0.68	1.25	-0.03	1.06	3.71	Oct.
1.63	5.62	0.05	0.66	1.29	-0.03	0.46	3.06	Ⓘ Nov.
1.59	5.78	-0.12	0.64	1.31	-0.03	0.17	3.05	Dec.

Note : ①The changes of yearly index are compiled with the comparison of previous year's index, while these of monthly index are compiled with the comparison of the index for the same month of previous year.

表4 臺北市消費者物價指數—特殊分類

Table 4 Consumer Price indices in Taipei — by Special Group

基期：民國100年=100

Base Period : 2011=100

年月別	總指數	不含食物	不含蔬菜水果	不含蔬果及能源
	General Index	Excluding Food	Excluding Fruits and Vegetables	Excluding Fruits, Vegetables and Energy
權數(%)	1,000.00	758.92	965.53	913.56
項數	370	199	303	295

定基指數 Fixed Index

民國 97 年 2008	99.07	99.81	98.58	98.82
民國 98 年 2009	98.10	98.39	97.92	98.43
民國 99 年 2010	98.59	98.90	98.49	98.65
民國100 年 2011	100.00	100.00	100.00	100.00
民國101 年 2012	101.63	100.79	101.11	100.86
民國102 年 2013	102.46	101.51	101.93	101.56
12 月 Dec.	102.83	101.63	102.25	101.90
民國103 年 2014	104.18	102.21	103.43	103.16
1 月 Jan.	103.54	102.59	103.12	102.85
2 月 Feb.	102.63	101.41	102.32	102.01
3 月 Mar.	102.99	101.43	102.57	102.24
4 月 Apr.	103.79	102.37	103.45	103.20
5 月 May	103.97	102.28	103.50	103.23
6 月 June	104.84	103.16	104.24	103.64
7 月 July	104.93	103.17	104.30	103.72
8 月 Aug.	105.17	102.84	104.10	103.50
9 月 Sep. (R)	105.11	102.45	103.83	103.30
10 月 Oct.	105.15	102.19	103.65	103.62
11 月 Nov. (R)	104.24	101.63	103.23	103.33
12 月 Dec.	103.85	101.04	102.85	103.23

年增率 Annual Change (%)<sup>①</sup>

民國 97 年 2008	3.40	1.51	3.47	3.36
民國 98 年 2009	-0.98	-1.42	-0.67	-0.39
民國 99 年 2010	0.50	0.52	0.58	0.22
民國100 年 2011	1.43	1.11	1.53	1.37
民國101 年 2012	1.63	0.79	1.11	0.86
民國102 年 2013	0.82	0.71	0.81	0.69
12 月 Dec.	0.75	0.58	0.81	0.73
民國103 年 2014	1.68	0.69	1.47	1.58
1 月 Jan.	1.67	1.79	1.82	1.84
2 月 Feb.	-0.17	-1.03	-0.29	-0.32
3 月 Mar.	1.87	0.75	1.37	1.39
4 月 Apr.	2.08	1.06	1.75	1.76
5 月 May	2.13	1.30	2.08	2.04
6 月 June	2.54	1.75	2.42	2.31
7 月 July	2.44	1.39	2.11	2.05
8 月 Aug.	2.53	1.15	2.04	2.00
9 月 Sep. (R)	1.44	0.66	1.61	1.70
10 月 Oct.	1.36	0.18	1.20	1.46
11 月 Nov. (R)	1.30	-0.09	0.96	1.36
12 月 Dec.	0.99	-0.58	0.59	1.31

附註：①年增率之年資料為與上年比較，月資料為與上年同月比較。

Note : ①The changes of yearly index are compiled with the comparison of previous year's index, while these of monthly index are compiled with the comparison of the index for the same month of previous year.



表5 臺北市消費者物價指數—購買頻度別分類

Table5 Consumer Price Indices in Taipei —by Purchase Frequency Group

基期：民國100年=100

Base Period：2011=100

年月別 Year & Month	每月至少 購買1次 Items to Buy About Once A Month	每季(不含每月) 至少購買1次 Items to Buy About Once Every Three Months	每半年(不含每季) 至少購買1次 Items to Buy About Once Every Six Months	每年(不含每半年) 至少購買1次 Items to Buy About Once A Year	1年以上 購買1次 Items to Buy Infrequently
權數Weight (%)	228.11	145.28	102.35	122.62	192.22
項數Item	74	92	66	62	76

定 基 指 數 Fixed Index

民國 97 年 2008	97.73	96.70	97.31	100.14	102.19
民國 98 年 2009	96.99	96.96	96.82	99.56	98.54
民國 99 年 2010	98.00	98.16	98.06	99.11	98.42
民國100 年 2011	100.00	100.00	100.00	100.00	100.00
民國101 年 2012	102.58	103.42	100.51	101.74	100.44
民國102 年 2013	104.18	103.51	101.62	102.60	100.86
12 月 Dec.	104.64	104.12	102.66	104.13	99.91
民國103 年 2014	107.06	106.57	103.95	103.40	101.49
1 月 Jan.	104.39	103.83	102.45	103.43	104.57
2 月 Feb.	104.34	103.35	102.32	103.12	100.50
3 月 Mar.	105.39	104.37	101.85	103.15	100.28
4 月 Apr.	106.15	104.05	106.57	103.40	101.13
5 月 May	106.79	105.27	105.14	102.94	101.39
6 月 June	107.57	108.14	104.00	103.50	102.99
7 月 July	107.95	108.29	103.20	103.06	103.54
8 月 Aug.	108.99	109.89	101.95	103.09	102.93
9 月 Sep. ㊦	109.40	110.04	102.40	102.87	101.86
10 月 Oct. ㊦	109.44	108.29	106.79	104.20	100.24
11 月 Nov. ㊦	107.63	106.68	105.86	104.17	99.34
12 月 Dec.	106.65	106.66	104.87	103.92	99.16

年 增 率 Annual Change (%)<sup>①</sup>

民國 97 年 2008	8.06	4.64	3.95	1.45	0.83
民國 98 年 2009	-0.76	0.27	-0.50	-0.58	-3.57
民國 99 年 2010	1.04	1.24	1.28	-0.45	-0.12
民國100 年 2011	2.04	1.87	1.98	0.90	1.61
民國101 年 2012	2.58	3.42	0.51	1.74	0.44
民國102 年 2013	1.56	0.09	1.10	0.85	0.42
12 月 Dec.	0.78	0.34	0.28	1.53	0.89
民國103 年 2014	2.76	2.96	2.29	0.78	0.62
1 月 Jan.	0.56	1.23	0.70	2.00	4.80
2 月 Feb.	1.09	1.12	1.60	1.49	-5.30
3 月 Mar.	2.84	3.31	2.75	1.08	0.76
4 月 Apr.	3.35	2.63	3.47	1.33	1.18
5 月 May	3.16	2.89	2.89	1.16	1.90
6 月 June	3.46	4.04	2.46	1.19	3.01
7 月 July	4.09	4.39	1.74	1.20	1.82
8 月 Aug.	4.53	5.24	2.11	1.02	1.20
9 月 Sep. ㊦	2.60	2.38	3.18	-0.27	0.25
10 月 Oct. ㊦	2.80	3.00	2.28	-0.27	-0.45
11 月 Nov. ㊦	2.81	2.83	2.15	-0.26	-0.51
12 月 Dec.	1.92	2.44	2.15	-0.20	-0.75

附註：①年增率之年資料為與上年比較，月資料為與上年同月比較。

Note：①The changes of yearly index are compiled with the comparison of previous year's index, while these of monthly index are compiled with the comparison of the index for the same month of previous year.

## 表6 臺北市所得層級別消費者物價指數

基期：民國100年=100

年月別	整體家庭 General Households							
	總指數 General Index	食物類 Food	衣著類 Clothing	居住類 Housing	交通及通訊類 Transportation and Communication	醫藥保健類 Health	教養娛樂類 Education and Entertainment	雜項類 Miscellaneous
權數(%)	1,000.00	241.08	39.13	311.09	126.07	47.01	174.16	61.47
項數	370	171	23	46	31	22	49	28
<b>定 基 指 數</b>								
民國 97 年	99.07	97.06	96.39	99.11	99.66	95.26	104.45	96.55
民國 98 年	98.10	97.32	95.15	98.85	95.90	96.35	100.84	97.52
民國 99 年	98.59	97.73	96.26	99.17	98.43	97.51	99.49	99.42
民國100 年	100.00	100.00	100.00	100.00	100.00	100.00	100.00	100.00
民國101 年	101.63	104.22	99.97	102.03	100.97	101.78	100.70	102.02
民國102 年	102.46	104.99	101.16	102.15	100.82	101.89	100.85	101.72
12 月	102.83	106.13	104.37	102.23	100.44	102.21	100.72	101.60
民國103 年	104.18	109.90	103.09	102.92	99.80	102.50	101.87	103.98
1 月	103.54	106.05	99.30	102.38	100.50	102.48	102.37	110.93
2 月	102.63	106.01	96.30	102.30	100.21	102.59	101.34	102.08
3 月	102.99	107.43	95.12	102.59	100.51	102.44	100.86	102.51
4 月	103.79	107.80	110.67	102.54	100.40	102.38	101.57	102.71
5 月	103.97	108.79	108.66	102.51	100.43	102.56	101.84	102.07
6 月	104.84	109.67	104.94	103.62	100.76	102.52	103.52	104.26
7 月	104.93	109.96	100.82	103.66	101.17	102.42	104.37	103.67
8 月	105.17	112.01	96.40	103.88	100.73	102.51	103.88	103.49
9 月 <sup>①</sup>	105.11	112.98	96.30	103.88	99.98	102.71	101.94	105.54
10 月 <sup>①</sup>	105.15	113.96	113.20	102.69	98.91	102.40	100.88	103.05
11 月 <sup>①</sup>	104.24	111.94	109.57	102.62	97.89	102.48	99.88	103.63
12 月	103.85	112.19	105.74	102.34	96.07	102.52	99.94	103.77
<b>年 增 率 (%)<sup>①</sup></b>								
民國 97 年	3.40	8.88	-0.91	1.62	2.26	3.48	0.50	2.48
民國 98 年	-0.98	0.27	-1.29	-0.26	-3.77	1.14	-3.46	1.00
民國 99 年	0.50	0.42	1.17	0.32	2.64	1.20	-1.34	1.95
民國100 年	1.43	2.32	3.89	0.84	1.60	2.55	0.51	0.58
民國101 年	1.63	4.22	-0.03	2.03	0.97	1.78	0.70	2.02
民國102 年	0.82	0.74	1.19	0.12	-0.15	0.11	0.15	-0.29
12 月	1.18	1.29	4.19	0.10	-0.47	0.35	-0.17	-0.20
民國103 年	1.68	4.68	1.91	0.75	-1.01	0.60	1.01	2.22
1 月	1.67	1.31	-1.02	0.94	-0.69	1.22	2.83	10.60
2 月	-0.17	2.53	1.30	0.22	-1.80	0.87	-1.02	-8.06
3 月	1.87	5.33	1.72	0.89	-0.57	0.73	0.82	2.17
4 月	2.08	5.24	2.60	0.80	-0.47	0.57	1.81	2.68
5 月	2.13	4.63	3.28	0.77	0.10	0.78	2.25	2.97
6 月	2.54	4.98	2.81	1.12	0.32	0.61	3.71	2.56
7 月	2.44	5.66	2.42	1.11	0.63	0.23	1.98	2.93
8 月	2.53	6.74	2.86	1.16	-0.30	0.40	1.77	1.89
9 月 <sup>①</sup>	1.44	3.70	3.96	0.98	-1.13	0.64	-0.11	2.87
10 月 <sup>①</sup>	1.36	4.84	1.22	0.58	-1.57	0.39	-0.40	2.35
11 月 <sup>①</sup>	1.30	5.46	0.69	0.38	-2.33	0.47	-0.68	2.59
12 月	0.99	5.71	1.31	0.11	-4.35	0.30	-0.77	2.14

附註：①年增率之年資料為與上年比較，月資料為與上年同月比較。

**Table 6 Consumer Price Indices for Households in Different Disposable Income Groups in Taipei**

Base Period : 2011=100

可支配所得最低 20% 家庭 Lowest 20% Disposable Income Group								Year and Month
總指數 General Index	食物類 Food	衣著類 Clothing	居住類 Housing	交通及通訊類 Transportation and Communication	醫藥保健類 Health	教養娛樂類 Education and Entertainment	雜項類 Miscellaneous	
1,000.00	279.89	28.47	424.30	92.00	48.83	87.47	39.04	Weight (%)
370	171	23	46	31	22	49	28	Item
Fixed Index								
...	...	...	...	...	...	...	...	2008
...	...	...	...	...	...	...	...	2009
...	...	...	...	...	...	...	...	2010
<b>100.00</b>	<b>100.00</b>	<b>100.00</b>	<b>100.00</b>	<b>100.00</b>	<b>100.00</b>	<b>100.00</b>	<b>100.00</b>	2011
...	...	...	...	...	...	...	...	2012
<b>102.57</b>	<b>105.02</b>	<b>100.25</b>	<b>102.15</b>	<b>99.88</b>	<b>101.74</b>	<b>99.46</b>	<b>101.21</b>	2013
103.03	106.04	103.34	102.31	99.45	102.32	99.44	102.05	Dec.
<b>104.40</b>	<b>109.86</b>	<b>101.89</b>	<b>102.98</b>	<b>99.12</b>	<b>102.66</b>	<b>99.34</b>	<b>103.96</b>	2014
102.86	105.69	98.26	102.31	99.62	102.47	99.88	102.25	Jan.
102.73	105.62	95.53	102.33	99.39	102.64	99.51	102.46	Feb.
103.25	107.10	94.51	102.62	99.63	102.61	99.08	102.92	Mar.
103.78	107.51	108.59	102.61	99.49	102.60	99.38	103.32	Apr.
104.01	108.58	106.83	102.60	99.57	102.76	99.44	102.25	May
104.86	109.72	103.59	103.64	99.86	102.73	100.14	104.58	June
104.90	109.99	99.77	103.69	100.25	102.63	100.26	105.03	July
105.46	112.25	95.73	103.91	99.89	102.71	100.06	104.74	Aug.
105.65	113.28	95.72	103.92	99.35	102.86	99.26	104.94	Ⓡ Sep.
105.76	114.31	111.52	102.83	98.51	102.57	98.64	104.40	Ⓡ Oct.
104.88	111.95	108.11	102.72	97.67	102.68	98.16	105.40	Ⓡ Nov.
104.64	112.27	104.51	102.52	96.15	102.70	98.22	105.22	Dec.
Annual Change (%) <sup>①</sup>								
...	...	...	...	...	...	...	...	2008
...	...	...	...	...	...	...	...	2009
...	...	...	...	...	...	...	...	2010
...	...	...	...	...	...	...	...	2011
...	...	...	...	...	...	...	...	2012
...	...	...	...	...	...	...	...	2013
...	...	...	...	...	...	...	...	Dec.
<b>1.78</b>	<b>4.61</b>	<b>1.64</b>	<b>0.81</b>	<b>-0.76</b>	<b>0.90</b>	<b>-0.12</b>	<b>2.72</b>	2014
0.73	1.01	-1.51	0.80	-0.60	1.39	1.14	1.03	Jan.
0.85	2.49	0.91	0.55	-1.65	1.12	-0.72	1.04	Feb.
2.01	5.36	1.48	0.92	-0.72	1.05	-0.07	1.71	Mar.
2.04	5.15	2.36	0.87	-0.51	0.98	0.61	2.03	Apr.
1.92	4.46	3.11	0.84	-0.02	1.17	0.72	2.04	May
2.29	4.95	2.75	1.13	0.10	1.03	1.17	3.98	June
2.36	5.55	2.32	1.10	0.57	0.66	0.13	3.90	July
2.69	6.85	2.39	1.16	0.04	0.82	0.13	2.82	Aug.
1.55	3.35	3.47	1.02	-0.60	0.92	-0.98	3.20	Ⓡ Sep.
1.70	4.76	1.12	0.65	-0.90	0.66	-1.11	3.67	Ⓡ Oct.
1.73	5.49	0.37	0.43	-1.57	0.67	-1.27	4.08	Ⓡ Nov.
1.56	5.88	1.13	0.21	-3.32	0.37	-1.23	3.11	Dec.

Note : ①The changes of yearly index are compiled with the comparison of previous year's index, while these of monthly index are compiled with the comparison of the index for the same month of previous year.

## 表6 臺北市所得層級別消費者物價指數(續)

基期：民國100年=100

年月別	可支配所得中間60%家庭 Middle 60% Disposable Income Group							
	總指數 General Index	食物類 Food	衣著類 Clothing	居住類 Housing	交通及通訊類 Transportation and Communication	醫藥保健類 Health	教養娛樂類 Education and Entertainment	雜項類 Miscellaneous
權數(%)	1000.00	251.59	36.50	307.40	125.56	45.57	176.57	56.82
項數	370	171	23	46	31	22	49	28

### 定 基 指 數

民國 97 年	...	...	...	...	...	...	...	...
民國 98 年	...	...	...	...	...	...	...	...
民國 99 年	...	...	...	...	...	...	...	...
民國100年	100.00	100.00	100.00	100.00	100.00	100.00	100.00	100.00
民國101年	...	...	...	...	...	...	...	...
民國102年	102.51	104.90	100.29	102.15	100.87	102.42	100.84	101.87
12月	102.92	106.06	103.34	102.25	100.50	102.75	100.82	102.10
民國103年	104.29	109.84	102.17	102.95	99.87	103.05	101.81	104.36
1月	103.48	106.02	98.51	102.30	100.58	103.01	102.33	109.84
2月	102.74	105.99	95.74	102.32	100.28	103.13	101.30	102.51
3月	103.13	107.40	94.58	102.62	100.60	102.99	100.90	102.89
4月	103.85	107.78	108.91	102.56	100.47	102.94	101.58	103.15
5月	104.04	108.73	107.07	102.53	100.52	103.11	101.83	102.53
6月	104.94	109.63	103.71	103.70	100.85	103.06	103.39	104.69
7月	105.06	109.94	100.05	103.76	101.26	102.97	104.14	104.30
8月	105.34	111.94	95.95	103.98	100.81	103.06	103.67	104.13
9月 (P)	105.26	112.88	95.85	103.97	100.06	103.26	101.82	105.80
10月 (P)	105.27	113.82	112.26	102.70	98.99	102.95	100.85	103.72
11月 (P)	104.36	111.85	108.60	102.63	97.95	103.05	99.91	104.34
12月	103.96	112.11	104.76	102.30	96.07	103.08	99.94	104.36

### 年 增 率 (%)

民國 97 年	...	...	...	...	...	...	...	...
民國 98 年	...	...	...	...	...	...	...	...
民國 99 年	...	...	...	...	...	...	...	...
民國100年	...	...	...	...	...	...	...	...
民國101年	...	...	...	...	...	...	...	...
民國102年	...	...	...	...	...	...	...	...
12月	...	...	...	...	...	...	...	...
民國103年	1.74	4.71	1.87	0.78	-0.99	0.62	0.96	2.44
1月	1.55	1.37	-1.31	0.86	-0.67	1.24	2.79	9.32
2月	0.10	2.56	1.15	0.43	-1.82	0.90	-0.90	-6.26
3月	1.94	5.36	1.54	0.91	-0.57	0.74	0.81	2.35
4月	2.11	5.28	2.39	0.83	-0.46	0.60	1.75	2.73
5月	2.16	4.67	3.18	0.79	0.14	0.80	2.18	2.94
6月	2.59	5.03	2.84	1.17	0.34	0.62	3.52	2.87
7月	2.53	5.68	2.60	1.16	0.67	0.24	1.96	3.15
8月	2.63	6.73	3.01	1.22	-0.23	0.42	1.72	2.17
9月 (P)	1.47	3.76	3.92	1.02	-1.07	0.64	-0.20	3.05
10月 (P)	1.41	4.87	1.26	0.57	-1.51	0.41	-0.48	2.65
11月 (P)	1.35	5.49	0.82	0.37	-2.30	0.51	-0.75	2.88
12月	1.01	5.70	1.37	0.05	-4.41	0.32	-0.87	2.21

**Table 6 Consumer Price Indices for Households in Different Disposable Income Groups in Taipei (Cont.)**

Base Period : 2011=100

可支配所得最高20%家庭 Highest 20% Disposable Income Group								Year and Month
總指數 General Index	食物類 Food	衣著類 Clothing	居住類 Housing	交通及通訊類 Transportation and Communication	醫藥保健類 Health	教養娛樂類 Education and Entertainment	雜項類 Miscellaneous	
<b>1000.00</b>	<b>210.21</b>	<b>45.87</b>	<b>270.62</b>	<b>134.94</b>	<b>51.49</b>	<b>209.13</b>	<b>77.74</b>	Weight(%)
<b>370</b>	<b>171</b>	<b>23</b>	<b>46</b>	<b>31</b>	<b>22</b>	<b>49</b>	<b>28</b>	Item
Fixed Index								
...	...	...	...	...	...	...	...	<b>2008</b>
...	...	...	...	...	...	...	...	<b>2009</b>
...	...	...	...	...	...	...	...	<b>2010</b>
<b>100.00</b>	<b>100.00</b>	<b>100.00</b>	<b>100.00</b>	<b>100.00</b>	<b>100.00</b>	<b>100.00</b>	<b>100.00</b>	<b>2011</b>
...	...	...	...	...	...	...	...	<b>2012</b>
<b>102.58</b>	<b>104.95</b>	<b>100.92</b>	<b>102.27</b>	<b>100.85</b>	<b>102.56</b>	<b>101.64</b>	<b>102.14</b>	<b>2013</b>
102.88	106.17	104.18	102.34	100.48	102.76	101.51	101.31	Dec.
<b>104.35</b>	<b>109.91</b>	<b>103.04</b>	<b>102.93</b>	<b>99.78</b>	<b>103.06</b>	<b>103.64</b>	<b>104.05</b>	<b>2014</b>
104.39	106.29	99.08	102.63	100.49	103.14	104.08	115.30	Jan.
102.83	106.38	96.27	102.38	100.19	103.20	102.61	101.94	Feb.
103.07	107.77	95.18	102.67	100.50	102.97	101.91	102.37	Mar.
104.00	108.15	109.81	102.57	100.43	102.87	102.96	102.42	Apr.
104.17	109.04	107.87	102.55	100.43	103.11	103.39	102.02	May
105.17	109.65	104.38	103.65	100.76	103.08	105.92	104.22	June
105.33	109.94	100.77	103.69	101.16	102.96	107.35	103.11	July
105.36	111.72	96.59	103.87	100.72	103.07	106.69	102.90	Aug.
105.12	112.58	96.51	103.84	99.94	103.31	103.98	106.06	Ⓡ Sep.
105.01	113.46	113.93	102.57	98.85	102.96	102.53	102.35	Ⓡ Oct.
104.11	111.87	110.07	102.59	97.85	103.02	101.08	102.82	Ⓡ Nov.
103.66	112.10	106.05	102.20	96.06	103.07	101.14	103.13	Dec.
Annual Change (%)								
...	...	...	...	...	...	...	...	<b>2008</b>
...	...	...	...	...	...	...	...	<b>2009</b>
...	...	...	...	...	...	...	...	<b>2010</b>
...	...	...	...	...	...	...	...	<b>2011</b>
...	...	...	...	...	...	...	...	<b>2012</b>
...	...	...	...	...	...	...	...	<b>2013</b>
...	...	...	...	...	...	...	...	Dec.
<b>1.73</b>	<b>4.73</b>	<b>2.10</b>	<b>0.65</b>	<b>-1.06</b>	<b>0.49</b>	<b>1.97</b>	<b>1.87</b>	<b>2014</b>
2.61	1.54	-0.85	1.17	-0.70	1.16	4.32	15.05	Jan.
-0.99	2.60	1.57	-0.33	-1.76	0.73	-1.14	-12.41	Feb.
1.89	5.21	2.10	0.83	-0.50	0.57	1.61	2.11	Mar.
2.18	5.27	2.76	0.71	-0.45	0.37	2.80	2.74	Apr.
2.40	4.83	3.34	0.72	0.11	0.63	3.44	3.27	May
2.88	5.01	2.54	1.13	0.36	0.46	5.67	1.92	June
2.61	5.66	2.56	1.12	0.59	0.08	3.36	2.58	July
2.54	6.56	3.11	1.10	-0.46	0.26	3.04	1.41	Aug.
1.55	4.09	4.21	0.84	-1.28	0.59	0.81	2.76	Ⓡ Sep.
1.23	4.92	1.38	0.37	-1.77	0.33	0.34	1.67	Ⓡ Oct.
1.12	5.42	1.04	0.25	-2.46	0.41	-0.12	1.85	Ⓡ Nov.
0.76	5.59	1.79	-0.14	-4.40	0.30	-0.36	1.80	Dec.

## 表7 臺北市營造工程物價指數

基期：民國100年=100

年月別	總指數	材料類	水泥及其 製品類	砂石及 級配類	磚瓦瓷類	金屬 製品類	木材及其 製品類
	General Index	Materials	Cement and Related Products	Sand and Crushed Stone	Brick and Tiles	Metal Products	Timber and Related Products
權數(%)	<b>1,000.00</b>	<b>660.63</b>	<b>153.73</b>	<b>15.64</b>	<b>13.97</b>	<b>203.18</b>	<b>19.64</b>
項數	<b>115</b>	<b>86</b>	<b>7</b>	<b>3</b>	<b>5</b>	<b>21</b>	<b>5</b>

### 定 基 指 數

民國 97 年	<b>102.83</b>	<b>104.76</b>	<b>115.78</b>	<b>113.61</b>	<b>99.70</b>	<b>117.10</b>	<b>90.08</b>
民國 98 年	<b>94.62</b>	<b>92.62</b>	<b>111.37</b>	<b>101.35</b>	<b>101.53</b>	<b>83.56</b>	<b>86.26</b>
民國 99 年	<b>97.26</b>	<b>96.69</b>	<b>101.41</b>	<b>100.51</b>	<b>99.01</b>	<b>93.41</b>	<b>94.94</b>
民國100年	<b>100.00</b>	<b>100.00</b>	<b>100.00</b>	<b>100.00</b>	<b>100.00</b>	<b>100.00</b>	<b>100.00</b>
民國101年	<b>100.64</b>	<b>99.61</b>	<b>102.80</b>	<b>100.54</b>	<b>103.40</b>	<b>95.25</b>	<b>95.62</b>
民國102年	<b>99.98</b>	<b>98.09</b>	<b>103.91</b>	<b>103.52</b>	<b>104.65</b>	<b>89.46</b>	<b>95.71</b>
12月	100.13	98.16	104.35	105.97	104.54	89.44	96.28
民國103年	<b>101.38</b>	<b>99.77</b>	<b>111.15</b>	<b>114.16</b>	<b>104.86</b>	<b>87.98</b>	<b>99.07</b>
1月	100.46	98.62	105.73	110.02	104.54	89.14	97.66
2月	100.48	98.51	105.73	111.50	104.54	88.27	98.10
3月	100.71	98.84	106.87	111.50	104.54	88.05	98.59
4月	101.56	100.13	112.59	112.02	104.54	88.64	99.53
5月	101.64	100.22	113.13	113.08	104.54	88.40	99.61
6月	101.90	100.62	113.13	115.34	104.54	88.75	99.61
7月	101.97	100.68	113.10	116.08	105.04	89.00	99.51
8月	102.17	100.95	113.10	116.08	105.30	89.30	99.51
9月	102.17	100.82	113.23	116.08	105.30	88.86	99.35
10月	101.54	99.88	113.23	116.08	105.30	86.61	99.15
11月	101.11	99.22	112.00	116.08	105.06	85.82	99.11
12月	100.80	98.76	112.00	116.08	105.06	84.86	99.09

### 年 增 率 (%)<sup>②</sup>

民國 97 年	<b>13.75</b>	<b>19.52</b>	<b>8.03</b>	<b>9.52</b>	<b>6.44</b>	<b>32.14</b>	<b>3.20</b>
民國 98 年	<b>-7.98</b>	<b>-11.59</b>	<b>-3.81</b>	<b>-10.79</b>	<b>1.84</b>	<b>-28.64</b>	<b>-4.24</b>
民國 99 年	<b>2.79</b>	<b>4.39</b>	<b>-8.94</b>	<b>-0.83</b>	<b>-2.48</b>	<b>11.79</b>	<b>10.06</b>
民國100年	<b>2.82</b>	<b>3.42</b>	<b>-1.39</b>	<b>-0.51</b>	<b>1.00</b>	<b>7.05</b>	<b>5.33</b>
民國101年	<b>0.64</b>	<b>-0.39</b>	<b>2.80</b>	<b>0.54</b>	<b>3.40</b>	<b>-4.75</b>	<b>-4.38</b>
民國102年	<b>-0.66</b>	<b>-1.53</b>	<b>1.08</b>	<b>2.96</b>	<b>1.21</b>	<b>-6.08</b>	<b>0.09</b>
12月	0.45	0.15	0.49	3.87	0.00	-0.20	1.67
民國103年	<b>1.40</b>	<b>1.71</b>	<b>6.97</b>	<b>10.28</b>	<b>0.20</b>	<b>-1.65</b>	<b>3.51</b>
1月	0.23	-0.09	1.80	7.84	0.00	-2.27	2.49
2月	0.11	-0.30	1.78	9.29	0.00	-3.35	2.65
3月	0.21	-0.14	2.88	9.29	0.00	-3.59	3.03
4月	1.46	1.80	8.42	9.80	-0.40	-1.69	4.06
5月	2.02	2.65	8.94	10.84	-0.40	-0.69	4.18
6月	2.39	3.31	8.94	13.06	-0.40	1.27	3.88
7月	2.50	3.43	8.93	13.78	0.44	1.60	4.32
8月	2.49	3.50	8.94	11.37	0.73	1.09	4.25
9月	2.11	2.83	9.06	9.54	0.73	-0.39	3.76
10月	1.51	1.91	8.91	9.54	0.73	-2.72	3.40
11月	1.06	1.21	7.72	9.54	0.50	-3.81	3.20
12月	0.67	0.61	7.33	9.54	0.50	-5.12	2.92

附註：①原95基期營造工程材料類之「電梯與電器用品類」於100年基期修訂為「機電設備類」。

②年增率之年資料為與上年比較，月資料為與上年同月比較。

**Table 7 Construction Cost Indices in Taipei**

Base Period : 2011=100

塑 製 品 類	膠 塗 裝 類	漆 裝 類	機 電 設 備 類 ①	瀝 青 及 其 製 品 類	雜 項 類	勞 務 類	工 資 類	機 具 設 備 租 金 類	Year and Month
Plastic Products	Paints		Electrical Equipment and Apparatus	Asphalt and Related Products	Miscellaneous Products	Services	Wages	Equipment Rent	
28.85	11.66		137.40	31.98	44.59	339.37	211.14	128.23	Weight(%)
8	4		16	2	15	29	12	17	Item
Fixed Index									
85.76	92.37		97.61	72.70	93.55	99.06	99.36	98.51	2008
86.44	93.05		92.89	85.48	97.66	98.50	98.62	98.28	2009
92.74	94.36		96.67	97.40	98.17	98.38	98.40	98.34	2010
100.00	100.00		100.00	100.00	100.00	100.00	100.00	100.00	2011
103.15	104.77		99.83	104.44	102.00	102.64	103.65	100.84	2012
107.00	109.28		99.02	105.63	102.88	103.67	104.40	102.33	2013
107.69	109.45		98.15	105.63	103.72	103.95	104.41	103.04	Dec.
109.20	109.45		98.54	105.02	105.19	104.49	104.81	103.82	2014
108.55	109.45		98.45	105.63	103.75	104.03	104.41	103.25	Jan.
109.79	109.45		98.71	105.63	103.75	104.33	104.88	103.28	Feb.
110.96	109.45		98.86	105.45	104.45	104.36	104.88	103.37	Mar.
108.99	109.45		98.08	105.45	104.44	104.33	104.80	103.41	Apr.
108.99	109.45		98.13	105.45	104.51	104.39	104.76	103.63	May
109.91	109.45		98.27	105.45	106.95	104.39	104.76	103.63	June
109.91	109.45		98.08	105.45	106.97	104.48	104.76	103.87	July
109.91	109.45		98.90	105.45	106.97	104.53	104.76	104.00	Aug.
109.91	109.45		98.84	105.45	106.97	104.77	104.94	104.34	Sep.
108.99	109.45		98.75	105.13	104.53	104.77	104.94	104.34	Oct.
108.07	109.45		98.68	103.78	104.53	104.77	104.94	104.34	Nov.
106.46	109.45		98.70	101.87	104.44	104.77	104.94	104.34	Dec.
Annual Change (%) <sup>②</sup>									
2.93	7.61		3.21	40.08	9.49	2.49	2.26	2.87	2008
0.79	0.74		-4.84	17.58	4.39	-0.57	-0.74	-0.23	2009
7.29	1.41		4.07	13.94	0.52	-0.12	-0.22	0.06	2010
7.83	5.98		3.44	2.67	1.86	1.65	1.63	1.69	2011
3.15	4.77		-0.17	4.44	2.00	2.64	3.65	0.84	2012
3.73	4.30		-0.81	1.14	0.86	1.00	0.72	1.48	2013
4.18	1.44		-1.63	0.00	1.18	0.98	0.44	1.89	Dec.
2.06	0.16		-0.48	-0.58	2.25	0.79	0.39	1.46	2014
3.12	1.44		-2.13	0.00	2.09	0.83	0.14	2.02	Jan.
3.43	0.47		-1.83	0.00	2.09	0.90	0.44	1.67	Feb.
2.26	0.00		-1.93	-0.17	2.75	0.87	0.45	1.60	Mar.
1.97	0.00		-1.83	-0.17	2.74	0.80	0.37	1.54	Apr.
3.75	0.00		-0.39	-0.17	2.83	0.84	0.34	1.69	May
3.68	0.00		-0.25	-0.17	3.00	0.72	0.34	1.37	June
2.65	0.00		-0.11	-0.17	3.02	0.81	0.34	1.60	July
2.65	0.00		1.15	-0.17	3.04	0.62	0.34	1.09	Aug.
1.54	0.00		0.39	-0.17	3.04	0.77	0.51	1.20	Sep.
0.59	0.00		0.38	-0.47	0.82	0.77	0.51	1.20	Oct.
0.35	0.00		0.36	-1.75	0.82	0.77	0.51	1.20	Nov.
-1.14	0.00		0.56	-3.56	0.69	0.79	0.51	1.26	Dec.

Note : ①The "Electrical Equipment and Apparatus" replace the item "Elevator and Electrical Apparatus" used for the 2006 base period.

②The changes of yearly index are compiled with the comparison of previous year's index, while these of monthly index are compiled with the comparison of the index for the same month of previous year.

## 表8 臺北市建築工程物價指數

基期：民國100年=100

年月別	總指數	材料類	水泥及其 製品類	砂石及 級配類	磚瓦瓷類	金屬 製品類	木材及其 製品類
	General Index	Materials	Cement and Related Products	Sand and Crushed Stone	Brick and Tiles	Metal Products	Timber and Related Products
權數(%)	<b>1,000.00</b>	<b>709.29</b>	<b>120.92</b>	<b>7.37</b>	<b>25.19</b>	<b>246.50</b>	<b>23.11</b>
項數	<b>104</b>	<b>79</b>	<b>7</b>	<b>2</b>	<b>5</b>	<b>18</b>	<b>5</b>
<b>定 基 指 數</b>							
民國 97 年	<b>105.04</b>	<b>107.39</b>	<b>117.04</b>	<b>125.49</b>	<b>99.71</b>	<b>115.31</b>	<b>91.51</b>
民國 98 年	<b>94.44</b>	<b>92.46</b>	<b>112.85</b>	<b>98.62</b>	<b>101.54</b>	<b>82.88</b>	<b>87.41</b>
民國 99 年	<b>96.83</b>	<b>96.14</b>	<b>101.53</b>	<b>100.36</b>	<b>99.01</b>	<b>93.20</b>	<b>95.02</b>
民國100 年	<b>100.00</b>	<b>100.00</b>	<b>100.00</b>	<b>100.00</b>	<b>100.00</b>	<b>100.00</b>	<b>100.00</b>
民國101 年	<b>100.51</b>	<b>99.12</b>	<b>103.04</b>	<b>96.85</b>	<b>103.41</b>	<b>96.22</b>	<b>95.86</b>
民國102 年	<b>99.75</b>	<b>97.36</b>	<b>104.28</b>	<b>98.78</b>	<b>104.66</b>	<b>90.97</b>	<b>96.01</b>
12 月	99.84	97.34	104.77	101.15	104.55	90.89	96.80
民國103 年	<b>100.90</b>	<b>98.54</b>	<b>111.98</b>	<b>111.00</b>	<b>104.87</b>	<b>89.46</b>	<b>99.65</b>
1 月	100.13	97.68	106.25	105.08	104.55	90.62	98.21
2 月	100.13	97.53	106.25	106.50	104.55	89.78	98.59
3 月	100.34	97.80	107.47	106.50	104.55	89.54	99.00
4 月	101.09	98.88	113.55	107.66	104.55	90.11	100.08
5 月	101.18	98.96	114.12	109.98	104.55	89.94	100.21
6 月	101.42	99.31	114.12	113.14	104.55	90.36	100.21
7 月	101.48	99.37	114.10	113.85	105.06	90.59	100.13
8 月	101.67	99.63	114.10	113.85	105.32	90.88	100.13
9 月	101.63	99.43	114.11	113.85	105.32	90.31	99.98
10 月	100.93	98.45	114.11	113.85	105.32	87.94	99.78
11 月	100.53	97.90	112.81	113.85	105.08	87.15	99.75
12 月	100.25	97.50	112.81	113.85	105.08	86.25	99.73
<b>年 增 率 (%)<sup>②</sup></b>							
民國 97 年	<b>10.58</b>	<b>14.98</b>	<b>8.42</b>	<b>1.91</b>	<b>6.39</b>	<b>27.54</b>	<b>3.06</b>
民國 98 年	<b>-10.09</b>	<b>-13.90</b>	<b>-3.58</b>	<b>-21.41</b>	<b>1.84</b>	<b>-28.12</b>	<b>-4.48</b>
民國 99 年	<b>2.53</b>	<b>3.98</b>	<b>-10.03</b>	<b>1.76</b>	<b>-2.49</b>	<b>12.45</b>	<b>8.71</b>
民國100 年	<b>3.27</b>	<b>4.01</b>	<b>-1.51</b>	<b>-0.36</b>	<b>1.00</b>	<b>7.30</b>	<b>5.24</b>
民國101 年	<b>0.51</b>	<b>-0.88</b>	<b>3.04</b>	<b>-3.15</b>	<b>3.41</b>	<b>-3.78</b>	<b>-4.14</b>
民國102 年	<b>-0.76</b>	<b>-1.78</b>	<b>1.20</b>	<b>1.99</b>	<b>1.21</b>	<b>-5.46</b>	<b>0.16</b>
12 月	0.40	-0.01	0.55	3.92	-0.01	-0.33	1.83
民國103 年	<b>1.15</b>	<b>1.21</b>	<b>7.38</b>	<b>12.37</b>	<b>0.20</b>	<b>-1.66</b>	<b>3.79</b>
1 月	0.06	-0.42	1.97	7.96	-0.01	-2.29	2.81
2 月	-0.08	-0.65	1.96	9.42	-0.01	-3.29	2.99
3 月	-0.02	-0.56	3.13	9.42	-0.01	-3.64	3.32
4 月	1.13	1.15	8.97	10.61	-0.41	-1.81	4.48
5 月	1.77	2.01	9.52	13.00	-0.41	-0.72	4.55
6 月	2.20	2.73	9.52	16.24	-0.41	1.31	4.23
7 月	2.32	2.88	9.51	16.97	0.45	1.65	4.69
8 月	2.25	2.97	9.51	14.46	0.74	1.16	4.65
9 月	1.85	2.25	9.52	12.56	0.74	-0.41	3.98
10 月	1.19	1.31	9.33	12.56	0.74	-2.80	3.51
11 月	0.77	0.71	8.09	12.56	0.51	-3.86	3.30
12 月	0.41	0.16	7.67	12.56	0.51	-5.11	3.03

附註：①原95基期材料類之「電梯與電器用品類」於100年基期修訂為「機電設備類」。

②年增率之年資料為與上年比較，月資料為與上年同月比較。



**Table 8 Building Construction Cost Indices in Taipei**

Base Period : 2011=100

塑 製 品 類	膠 塗 裝 類	漆 裝 類	機 電 設 備 類 ①	瀝 青 及 其 製 品 類	雜 項 類	勞 務 類	工 資 類	機 具 設 備 租 金 類	Year and Month
Plastic Products	Paints		Electrical Equipment and Apparatus	Asphalt and Related Products	Miscellaneous Products	Services	Wages	Equipment Rent	
28.75	20.41		181.06	3.55	52.43	290.71	228.74	61.96	Weight(%)
7	4		16	1	14	25	12	13	Item
Fixed Index									
86.98	94.72		97.58	72.62	92.85	100.24	100.09	100.93	2008
87.86	94.00		92.63	86.21	97.37	98.46	98.80	97.01	2009
93.69	94.99		96.58	97.54	97.94	98.23	98.51	97.02	2010
100.00	100.00		100.00	100.00	100.00	100.00	100.00	100.00	2011
103.08	105.00		99.74	104.21	102.12	103.32	103.68	101.71	2012
106.80	109.13		99.08	105.33	102.75	104.72	104.77	104.22	2013
107.31	109.30		98.32	105.33	103.26	105.10	104.79	105.95	Dec.
108.83	109.30		98.86	104.95	104.30	105.79	105.14	107.87	2014
108.16	109.30		98.58	105.33	103.30	105.24	104.79	106.59	Jan.
109.38	109.30		98.80	105.33	103.30	105.62	105.26	106.65	Feb.
110.55	109.30		99.03	105.33	103.86	105.67	105.26	106.91	Mar.
108.63	109.30		98.54	105.33	103.86	105.61	105.14	107.03	Apr.
108.63	109.30		98.61	105.33	103.91	105.71	105.08	107.70	May
109.54	109.30		98.69	105.33	105.40	105.71	105.08	107.70	June
109.54	109.30		98.53	105.33	105.42	105.74	105.08	107.87	July
109.54	109.30		99.14	105.33	105.42	105.76	105.08	107.96	Aug.
109.54	109.30		99.13	105.33	105.42	106.10	105.22	109.01	Sep.
108.63	109.30		99.09	105.33	103.95	106.10	105.22	109.01	Oct.
107.72	109.30		99.06	104.07	103.95	106.10	105.22	109.01	Nov.
106.13	109.30		99.06	102.05	103.80	106.10	105.22	109.01	Dec.
Annual Change (%) <sup>②</sup>									
2.57	7.00		3.31	39.95	10.76	1.33	1.49	0.54	2008
1.01	-0.76		-5.07	18.71	4.87	-1.78	-1.29	-3.88	2009
6.64	1.05		4.26	13.14	0.59	-0.23	-0.29	0.01	2010
6.73	5.27		3.54	2.52	2.10	1.80	1.51	3.07	2011
3.08	5.00		-0.26	4.21	2.12	3.32	3.68	1.71	2012
3.61	3.93		-0.66	1.07	0.62	1.36	1.05	2.47	2013
3.81	1.47		-1.38	0.00	0.68	1.36	0.66	3.97	Dec.
1.90	0.16		-0.22	-0.36	1.51	1.02	0.35	3.50	2014
2.77	1.47		-1.71	0.00	1.25	1.14	0.23	4.57	Jan.
3.07	0.48		-1.45	0.00	1.25	1.25	0.45	4.26	Feb.
1.96	0.00		-1.35	0.00	1.78	1.23	0.45	4.14	Mar.
1.75	0.00		-1.31	0.00	1.80	1.12	0.33	4.06	Apr.
3.53	0.00		-0.15	0.00	1.86	1.20	0.28	4.61	May
3.48	0.00		-0.09	0.00	1.99	0.99	0.28	3.62	June
2.52	0.00		0.01	0.00	2.02	1.02	0.28	3.78	July
2.52	0.00		1.02	0.00	2.05	0.64	0.28	1.94	Aug.
1.49	0.00		0.56	0.00	2.05	0.92	0.41	2.76	Sep.
0.57	0.00		0.57	0.00	0.74	0.92	0.41	2.76	Oct.
0.38	0.00		0.58	-1.20	0.74	0.92	0.41	2.76	Nov.
-1.10	0.00		0.75	-3.11	0.52	0.95	0.41	2.89	Dec.

Note : ①The "Electrical Equipment and Apparatus" replace the item "Elevator and Electrical Apparatus" used for the 2006 base period.

②The changes of yearly index are compiled with the comparison of previous year's index, while these of monthly index are compiled with the comparison of the index for the same month of previous year.

## 表9 臺北市土木工程物價指數

基期：民國100年=100

年月別	總指數 General Index	材料類 Materials	水泥及其	砂石及	磚瓦瓷類	金屬	木材及其
			製品類 Cement and Related Products	級配類 Sand and Crushed Stone	① Brick and Tiles	製品類 Metal Products	製品類 Timber and Related Products
權數(%)	<b>1,000.00</b>	<b>601.73</b>	<b>193.45</b>	<b>25.64</b>	<b>0.39</b>	<b>150.73</b>	<b>15.45</b>
項數	<b>93</b>	<b>65</b>	<b>7</b>	<b>3</b>	<b>1</b>	<b>17</b>	<b>4</b>
<b>定 基 指 數</b>							
民國 97 年	<b>100.83</b>	<b>102.31</b>	<b>115.04</b>	<b>108.96</b>	...	<b>119.14</b>	<b>87.12</b>
民國 98 年	<b>94.77</b>	<b>92.77</b>	<b>110.49</b>	<b>102.43</b>	...	<b>84.33</b>	<b>83.88</b>
民國 99 年	<b>97.64</b>	<b>97.19</b>	<b>101.34</b>	<b>100.57</b>	...	<b>93.65</b>	<b>94.77</b>
民國100 年	<b>100.00</b>	<b>100.00</b>	<b>100.00</b>	<b>100.00</b>	...	<b>100.00</b>	<b>100.00</b>
民國101 年	<b>100.75</b>	<b>100.06</b>	<b>102.67</b>	<b>101.97</b>	...	<b>94.16</b>	<b>95.13</b>
民國102 年	<b>100.17</b>	<b>98.78</b>	<b>103.69</b>	<b>105.37</b>	<b>104.54</b>	<b>87.80</b>	<b>95.07</b>
12 月	100.38	99.01	104.09	107.85	104.54	87.91	95.24
民國103 年	<b>101.86</b>	<b>101.19</b>	<b>110.58</b>	<b>115.44</b>	<b>104.54</b>	<b>86.36</b>	<b>97.92</b>
1 月	100.77	99.62	105.38	111.95	104.54	87.53	96.57
2 月	100.83	99.57	105.38	113.44	104.54	86.60	97.12
3 月	101.07	99.97	106.48	113.44	104.54	86.42	97.74
4 月	102.04	101.58	111.93	113.74	104.54	87.04	98.42
5 月	102.11	101.68	112.44	114.33	104.54	86.66	98.43
6 月	102.39	102.15	112.44	116.27	104.54	86.91	98.43
7 月	102.48	102.20	112.40	117.02	104.54	87.19	98.29
8 月	102.67	102.47	112.40	117.02	104.54	87.51	98.29
9 月	102.73	102.45	112.61	117.02	104.54	87.31	98.11
10 月	102.19	101.57	112.61	117.02	104.54	85.26	97.92
11 月	101.71	100.77	111.44	117.02	104.54	84.47	97.86
12 月	101.38	100.22	111.44	117.02	104.54	83.39	97.84
<b>年 增 率 (%)<sup>③</sup></b>							
民國 97 年	<b>16.70</b>	<b>23.95</b>	<b>7.84</b>	<b>13.28</b>	--	<b>36.64</b>	<b>3.64</b>
民國 98 年	<b>-6.01</b>	<b>-9.32</b>	<b>-3.96</b>	<b>-5.99</b>	--	<b>-29.22</b>	<b>-3.72</b>
民國 99 年	<b>3.03</b>	<b>4.76</b>	<b>-8.28</b>	<b>-1.82</b>	--	<b>11.05</b>	<b>12.98</b>
民國100 年	<b>2.42</b>	<b>2.89</b>	<b>-1.32</b>	<b>-0.57</b>	--	<b>6.78</b>	<b>5.52</b>
民國101 年	<b>0.75</b>	<b>0.06</b>	<b>2.67</b>	<b>1.97</b>	--	<b>-5.84</b>	<b>-4.87</b>
民國102 年	<b>-0.58</b>	<b>-1.28</b>	<b>0.99</b>	<b>3.33</b>	--	<b>-6.75</b>	<b>-0.06</b>
12 月	0.49	0.40	0.43	3.85	--	0.07	1.37
民國103 年	<b>1.69</b>	<b>2.44</b>	<b>6.64</b>	<b>9.56</b>	<b>0.00</b>	<b>-1.64</b>	<b>3.00</b>
1 月	0.45	0.35	1.67	7.80	0.00	-2.27	1.91
2 月	0.36	0.19	1.64	9.23	0.00	-3.50	2.03
3 月	0.49	0.44	2.70	9.23	0.00	-3.50	2.50
4 月	1.85	2.74	8.00	9.52	0.00	-1.45	3.27
5 月	2.32	3.55	8.49	10.09	0.00	-0.63	3.52
6 月	2.63	4.11	8.49	11.96	0.00	1.21	3.26
7 月	2.74	4.19	8.48	12.68	0.00	1.49	3.64
8 月	2.75	4.22	8.49	10.30	0.00	0.93	3.54
9 月	2.42	3.63	8.71	8.50	0.00	-0.37	3.35
10 月	1.89	2.76	8.57	8.50	0.00	-2.55	3.21
11 月	1.41	1.92	7.44	8.50	0.00	-3.69	3.00
12 月	1.00	1.22	7.06	8.50	0.00	-5.14	2.73

附註：①100年基期土木工程材料中增列「磚瓦瓷類」之項目。

②原95基期材料類之「電梯與電器用品類」於100年基期修訂為「機電設備類」。

③年增率之年資料為與上年比較，月資料為與上年同月比較。

**Table 9 Civil Engineering Construction Cost Indices in Taipei**

Base Period : 2011=100

塑 製 品 類	膠 塗 裝 類	漆 裝 類	機 電 設 備 類 ②	瀝 青 及 其 製 品 類	雜 項 類	勞 務 類	工 資 類	機 具 設 備 租 金 類	Year and Month
Plastic Products	Paints		Electrical Equipment and Apparatus	Asphalt and Related Products	Miscellaneous Products	Services	Wages	Equipment Rent	
28.97	1.07		84.55	66.39	35.10	398.27	189.82	208.44	Weight(%)
5	3		12	2	11	28	11	17	Item
Fixed Index									
83.66	86.84		98.12	72.70	95.35	98.04	98.33	97.76	2008
83.98	90.81		97.16	85.47	98.42	98.54	98.40	98.67	2009
91.10	92.86		98.20	97.40	98.76	98.51	98.28	98.74	2010
100.00	100.00		100.00	100.00	100.00	100.00	100.00	100.00	2011
103.28	104.21		101.31	104.45	101.71	102.06	103.62	100.56	2012
107.23	109.16		100.04	105.63	103.04	102.77	103.89	101.68	2013
108.14	109.27		98.85	105.63	104.47	102.95	103.89	102.02	Dec.
109.65	109.27		98.87	105.00	106.67	103.37	104.37	102.38	2014
109.02	109.27		99.27	105.63	104.47	102.99	103.89	102.08	Jan.
110.28	109.27		99.67	105.63	104.47	103.21	104.35	102.09	Feb.
111.46	109.27		99.61	105.44	105.40	103.22	104.35	102.12	Mar.
109.42	109.27		98.03	105.44	105.38	103.22	104.33	102.13	Apr.
109.42	109.27		98.04	105.44	105.47	103.24	104.32	102.18	May
110.36	109.27		98.31	105.44	109.59	103.24	104.32	102.18	June
110.36	109.27		98.05	105.44	109.60	103.39	104.32	102.46	July
110.36	109.27		99.43	105.44	109.60	103.46	104.32	102.60	Aug.
110.36	109.27		99.24	105.44	109.60	103.62	104.55	102.69	Sep.
109.42	109.27		99.03	105.11	105.48	103.62	104.55	102.69	Oct.
108.49	109.27		98.86	103.75	105.48	103.62	104.55	102.69	Nov.
106.85	109.27		98.93	101.84	105.48	103.62	104.55	102.69	Dec.
Annual Change (%) <sup>③</sup>									
3.86	9.01		1.09	40.08	6.73	3.53	3.43	3.60	2008
0.38	4.57		-0.98	17.57	3.22	0.51	0.07	0.93	2009
8.48	2.26		1.07	13.96	0.35	-0.03	-0.12	0.07	2010
9.77	7.69		1.83	2.67	1.26	1.51	1.75	1.28	2011
3.28	4.21		1.31	4.45	1.71	2.06	3.62	0.56	2012
3.82	4.75		-1.25	1.13	1.31	0.70	0.26	1.11	2013
4.61	0.90		-2.32	0.00	2.06	0.64	0.12	1.13	Dec.
2.26	0.10		-1.17	-0.60	3.52	0.58	0.46	0.69	2014
3.53	0.90		-3.21	0.00	3.57	0.58	0.03	1.08	Jan.
3.86	0.29		-2.82	0.00	3.56	0.58	0.42	0.73	Feb.
2.62	0.00		-3.44	-0.18	4.44	0.56	0.44	0.67	Mar.
2.25	0.00		-3.19	-0.18	4.41	0.53	0.42	0.62	Apr.
4.02	0.00		-0.99	-0.18	4.52	0.52	0.41	0.61	May
3.93	0.00		-0.72	-0.18	4.74	0.47	0.41	0.53	June
2.82	0.00		-0.46	-0.18	4.75	0.61	0.41	0.81	July
2.82	0.00		1.47	-0.18	4.75	0.59	0.41	0.78	Aug.
1.62	0.00		-0.08	-0.18	4.75	0.63	0.64	0.63	Sep.
0.62	0.00		-0.13	-0.49	0.97	0.63	0.64	0.63	Oct.
0.32	0.00		-0.24	-1.78	0.97	0.63	0.64	0.63	Nov.
-1.19	0.00		0.08	-3.59	0.97	0.65	0.64	0.66	Dec.

Note : ①The category of civil engineering construction material include "Bricks and Tiles" for the 2011 base period.

②The "Electrical Equipment and Apparatus" replace the item "Elevator and Electrical Apparatus" used for the 2006 base period.

③The changes of yearly index are compiled with the comparison of previous year's index, while these of monthly index are compiled with the comparison of the index for the same month of previous year.

### 表10 臺北市金融行情

### Table 10 Monetary Quotations in Taipei

價格單位：新臺幣元

Price Unit: N.T.\$

年 月 別 Year and Month		飾 金 (元/每臺錢) Gold① (Per 3.75Grams)	美 鈔	港 幣	日 幣	歐 元	英 鎊	基本放款利息 (每萬元月息) Monthly Interest (Per N.T. \$10,000)
			(每美元價)	(每港幣價)	(每日元價)	(每歐元價)	(每英鎊價)	
			U.S. Notes (Per U.S.\$)	Hong Kong Dollar (Per H.K.\$)	Japanese Yen (Per J.Y.\$)	Euro. Dollar (Per EU.\$)	British Pound (Per B.L.\$)	
		市 場	市 場	市 場	市 場	市 場		
		Market②	Market	Market	Market	Market		
民國 65 年底	End of 1976	696.68	39.44	8.31	...	...	...	67
民國 70 年底	End of 1981	2,094.45	39.01	7.01	0.1785	...	...	67
民國 75 年底	End of 1986	1,852.50	36.31	4.70	0.2215	...	...	52
民國 76 年底	End of 1987	1,829.18	28.84	3.72	0.2218	...	...	52
民國 77 年底	End of 1988	1,607.51	28.37	3.63	0.2287	...	...	56
民國 78 年底	End of 1989	1,371.26	26.38	3.38	0.1836	...	...	86
民國 79 年底	End of 1990	1,318.35	27.26	3.51	0.2055	...	...	83
民國 80 年底	End of 1991	1,233.34	26.00	3.35	0.2011	...	...	72
民國 81 年底	End of 1992	1,129.99	25.57	3.30	0.2066	...	...	69
民國 82 年底	End of 1993	1,333.31	26.99	3.50	0.2463	...	...	68
民國 83 年底	End of 1994	1,326.68	26.56	3.44	0.2647	...	...	68
民國 84 年底	End of 1995	1,393.31	27.47	3.56	0.2679	...	...	66
民國 85 年底	End of 1996	1,356.65	27.65	3.60	0.2414	...	...	64
民國 86 年底	End of 1997	1,246.66	32.55	4.26	0.2488	...	...	65
民國 87 年底	End of 1998	1,266.68	32.50	4.25	0.2700	...	54.18	67
民國 88 年底	End of 1999	1,213.31	31.82	4.15	0.3068	...	51.18	67
民國 89 年底	End of 2000	1,200.00	33.30	4.32	0.2942	...	48.70	67
民國 90 年底	End of 2001	1,266.68	34.85	4.53	0.2725	...	50.14	65
民國 91 年底	End of 2002	1,500.00	35.06	4.55	0.2859	35.74	55.47	63
民國 92 年底	End of 2003	1,753.35	34.26	4.47	0.3162	42.06	59.81	61
民國 93 年底	End of 2004	1,833.34	32.44	4.23	0.3107	43.37	62.53	62
民國 94 年底	End of 2005	2,156.66	33.52	4.38	0.2807	39.69	58.37	65
民國 95 年底	End of 2006	2,610.00	32.72	4.27	0.2779	43.16	64.00	68
民國 96 年底	End of 2007	3,233.33	32.60	4.20	0.2892	47.47	65.82	75
民國 97 年底	End of 2008	3,393.34	33.34	4.32	0.3652	44.98	49.71	76
民國 98 年底	End of 2009	4,596.66	32.46	4.20	0.3609	47.44	52.68	63
民國 99 年底	End of 2010	5,226.67	30.12	3.89	0.3591	39.90	47.06	65
民國 100 年底	End of 2011	6,350.00	30.45	3.93	0.3887	40.11	47.53	66
民國 101 年底	End of 2012	6,170.00	29.25	3.79	0.3482	38.29	47.10	65
民國 102 年底	End of 2013	4,636.67	29.93	3.87	0.2875	40.95	48.84	65
12 月	Dec.	4,636.67	29.93	3.87	0.2875	40.95	48.84	65
民國 103 年底	End of 2014	4,786.67	31.61	4.10	0.2631	38.92	49.33	63
1 月	Jan.	4,750.00	30.26	3.92	0.2878	41.17	49.72	65
2 月	Feb.	4,950.00	30.50	3.95	0.2973	41.54	50.31	65
3 月	Mar.	5,180.00	30.58	3.96	0.2974	42.18	50.69	65
4 月	Apr.	5,003.33	30.41	3.94	0.2946	41.96	50.82	64
5 月	May	4,973.33	30.34	3.93	0.2961	41.69	51.11	64
6 月	June	4,890.00	30.18	3.91	0.2939	40.98	50.98	64
7 月	July	5,020.00	30.13	3.90	0.2947	40.80	51.39	64
8 月	Aug.	4,943.33	30.17	3.91	0.2913	40.16	50.35	63
9 月	Sep.	4,783.33	30.29	3.92	0.2814	39.14	49.41	63
10 月	Oct.	4,776.67	30.59	3.96	0.2831	38.84	49.09	63
11 月	Nov.	4,606.67	30.89	4.00	0.2646	38.52	48.73	63
12 月	Dec.	4,786.67	31.61	4.10	0.2631	38.92	49.33	63
上 旬③	The 1st ten days	4,740.00	31.34	4.06	0.2602	38.73	48.99	...
中 旬③	The 2nd ten days	4,850.00	31.54	4.09	0.2651	39.06	49.34	...
下 旬③	The 3rd ten days	4,770.00	31.95	4.14	0.2640	38.97	49.65	...

資料來源：臺灣銀行、台北富邦銀行。

附註：①黃金自75年起，單位由臺兩改為公克，74年以前價格係由臺兩換算而得。又自99年8月起，單位由公克改為臺錢，99年7月以前價格由公克換算而得。

②外幣市場交易價格係賣出價（除日幣為買進賣出之平均價）。

③每旬價格採用2、5、8日價格，以簡單算術平均法計算；月價格則以上、中、下三旬平均價格計算。

Source: Bank Of Taiwan and Taipei Fubon Bank.

Note : ①Since 1986, the denomination of gold is changed from 37.5 grams to 1 gram. The price before then was converted to 1 gram. And since August 2010, the denomination of gold is changed from 1 gram to 3.75 grams. The price before then was converted to 3.75 grams.

②The selling price of foreign exchange market(except for Japanese Yen is average price of buying and selling).

③It was collected on the 2nd, 5th, and 8th day in a period of every ten days, and simple arithmetic mean was used for computation.

附 錄

**Appendix**

附錄1 臺北市消費者物價指數銜接表<sup>①</sup>

年 月 別	總 指 數		食 物 類		衣 著
	General Index		Food		Clothing
	民國95年=100 2006=100	民國100年=100 2011=100	民國95年=100 2006=100	民國100年=100 2011=100	民國95年=100 2006=100
民國 96 年	<b>101.91</b>		<b>103.13</b>		<b>104.20</b>
民國 97 年	<b>105.38</b>		<b>112.29</b>		<b>104.41</b>
民國 98 年	<b>104.35</b>		<b>112.59</b>		<b>103.95</b>
民國 99 年	<b>104.87</b>		<b>113.06</b>		<b>106.18</b>
民國100 年	<b>106.37</b>	<b>100.00</b>	<b>115.69</b>	<b>100.00</b>	<b>110.45</b>
12 月	106.98	100.57	118.59	102.51	117.15
民國101 年	<b>108.10</b>	<b>101.63</b>	<b>120.17</b>	<b>103.87</b>	<b>113.03</b>
1 月	107.80	101.34	117.82	101.84	108.54
2 月	106.12	99.76	116.45	100.66	104.55
3 月	106.30	99.93	116.86	101.01	102.65
4 月	107.59	101.15	117.26	101.35	121.54
5 月	107.82	101.36	119.50	103.29	117.99
6 月	108.49	101.99	120.89	104.49	113.59
7 月	108.73	102.22	122.00	105.46	109.02
8 月	109.39	102.84	124.49	107.60	106.41
9 月	109.01	102.48	123.57	106.81	106.23
10 月	109.08	102.55	121.85	105.32	126.70
11 月	108.36	101.87	120.17	103.87	122.00
12 月	108.56	102.06	121.20	104.76	117.12
民國102 年	<b>108.99</b>	<b>102.46</b>	<b>121.46</b>	<b>104.99</b>	<b>111.73</b>
1 月	108.33	101.84	121.10	104.68	110.80
2 月	109.35	102.80	119.61	103.39	104.99
3 月	107.54	101.10	117.99	101.99	103.28
4 月	108.16	101.68	118.50	102.43	119.14
5 月	108.28	101.80	120.29	103.98	116.20
6 月	108.75	102.24	120.86	104.47	112.74
7 月	108.95	102.43	120.40	104.07	108.73
8 月	109.10	102.57	121.41	104.94	103.51
9 月	110.22	103.62	126.04	108.95	102.31
10 月	110.35	103.74	125.76	108.70	123.53
11 月	109.45	102.90	122.79	106.14	120.19
12 月	109.38	102.83	122.78	106.13	115.28
民國103 年	<b>110.82</b>	<b>104.18</b>	<b>127.14</b>	<b>109.90</b>	<b>113.86</b>
1 月	110.14	103.54	122.69	106.05	109.68
2 月	109.17	102.63	122.64	106.01	106.36
3 月	109.55	102.99	124.29	107.43	105.06
4 月	110.40	103.79	124.71	107.80	122.24
5 月	110.59	103.97	125.86	108.79	120.01
6 月	111.52	104.84	126.88	109.67	115.91
7 月	111.61	104.93	127.21	109.96	111.36
8 月	111.87	105.17	129.58	112.01	106.47
9 月 ㊦	111.81	105.11	130.71	112.98	106.36
10 月 ㊦	111.85	105.15	131.84	113.96	125.03
11 月 ㊦	110.88	104.24	129.50	111.94	121.02
12 月	110.47	103.85	129.79	112.19	116.79

附註：①本銜接表列數字，係根據不同基期資料計算，而表列正體字係採用物價資料計算之數字；斜體字係根據 100(95)年年指數在不同基期年之比例推算而得。

②房租指數包括家庭居住用之房屋及學生學校住宿費，但不含營業用房屋之租金。

## Appendix 1 Chronology of Consumer Price Indices in Taipei ①

類	居 住 類 Housing				交通及通訊類 Transportation and Communication	Year and Month
	房 租 ② Residential Rent					
民國100年=100 2011=100	民國95年=100 2006=100	民國100年=100 2011=100	民國95年=100 2006=100	民國100年=100 2011=100	民國95年=100 2006=100	
	<i>100.73</i>		<i>100.21</i>		<i>101.72</i>	<b>2007</b>
	<b>102.23</b>		<b>101.43</b>		<b>104.02</b>	<b>2008</b>
	<b>101.95</b>		<b>101.18</b>		<b>100.09</b>	<b>2009</b>
	<b>102.37</b>		<b>101.25</b>		<b>102.73</b>	<b>2010</b>
<i>100.00</i>	<b>103.27</b>	<i>100.00</i>	<b>101.64</b>	<i>100.00</i>	<b>104.37</b>	<b>2011</b>
<i>106.45</i>	103.13	<i>100.17</i>	101.96	<i>100.31</i>	103.19	Dec.
<b>102.52</b>	<b>104.40</b>	<b>101.11</b>	<b>102.32</b>	<b>100.67</b>	<b>104.60</b>	<b>2012</b>
<i>97.57</i>	106.81	<i>100.85</i>	102.11	<i>100.46</i>	103.29	Jan.
<i>92.92</i>	103.28	<i>100.31</i>	102.11	<i>100.46</i>	103.06	Feb.
<i>91.13</i>	103.54	<i>100.57</i>	102.15	<i>100.50</i>	103.34	Mar.
<i>111.63</i>	103.37	<i>100.41</i>	102.15	<i>100.50</i>	105.45	Apr.
<i>107.97</i>	103.40	<i>100.44</i>	102.23	<i>100.58</i>	104.47	May
<i>103.24</i>	104.96	<i>101.56</i>	102.27	<i>100.62</i>	103.42	June
<i>98.68</i>	104.66	<i>101.68</i>	102.34	<i>100.69</i>	104.11	July
<i>95.78</i>	104.69	<i>101.71</i>	102.34	<i>100.69</i>	105.70	Aug.
<i>94.97</i>	105.26	<i>101.93</i>	102.40	<i>100.75</i>	105.93	Sep.
<i>117.26</i>	104.24	<i>101.26</i>	102.57	<i>100.91</i>	105.74	Oct.
<i>112.02</i>	104.23	<i>101.25</i>	102.61	<i>100.95</i>	105.29	Nov.
<i>107.08</i>	104.30	<i>101.33</i>	102.61	<i>100.95</i>	105.43	Dec.
<b>101.16</b>	<b>105.49</b>	<b>102.15</b>	<b>103.06</b>	<b>101.39</b>	<b>105.23</b>	<b>2013</b>
100.32	<i>104.75</i>	101.43	<i>102.76</i>	101.10	<i>105.62</i>	Jan.
95.06	<i>105.42</i>	102.08	<i>102.84</i>	101.18	<i>106.51</i>	Feb.
93.51	<i>105.02</i>	101.69	<i>102.86</i>	101.20	<i>105.51</i>	Mar.
107.87	<i>105.06</i>	101.73	<i>102.92</i>	101.26	<i>105.28</i>	Apr.
105.21	<i>105.06</i>	101.73	<i>102.94</i>	101.28	<i>104.71</i>	May
102.07	<i>105.82</i>	102.47	<i>102.97</i>	101.31	<i>104.83</i>	June
98.44	<i>105.87</i>	102.52	<i>103.01</i>	101.35	<i>104.93</i>	July
93.72	<i>106.05</i>	102.69	<i>103.21</i>	101.54	<i>105.45</i>	Aug.
92.63	<i>106.23</i>	102.87	<i>103.24</i>	101.57	<i>105.54</i>	Sep.
111.84	<i>105.44</i>	102.10	<i>103.26</i>	101.59	<i>104.88</i>	Oct.
108.82	<i>105.57</i>	102.23	<i>103.31</i>	101.64	<i>104.61</i>	Nov.
104.37	<i>105.57</i>	102.23	<i>103.37</i>	101.70	<i>104.83</i>	Dec.
<b>103.09</b>	<b>106.28</b>	<b>102.92</b>	<b>103.83</b>	<b>102.15</b>	<b>104.16</b>	<b>2014</b>
99.30	<i>105.73</i>	102.38	<i>103.48</i>	101.81	<i>104.89</i>	Jan.
96.30	<i>105.65</i>	102.30	<i>103.50</i>	101.83	<i>104.59</i>	Feb.
95.12	<i>105.94</i>	102.59	<i>103.78</i>	102.11	<i>104.90</i>	Mar.
110.67	<i>105.89</i>	102.54	<i>103.80</i>	102.13	<i>104.79</i>	Apr.
108.66	<i>105.86</i>	102.51	<i>103.83</i>	102.15	<i>104.82</i>	May
104.94	<i>107.01</i>	103.62	<i>103.87</i>	102.19	<i>105.16</i>	June
100.82	<i>107.05</i>	103.66	<i>103.87</i>	102.19	<i>105.59</i>	July
96.40	<i>107.28</i>	103.88	<i>103.90</i>	102.22	<i>105.13</i>	Aug.
96.30	<i>107.28</i>	103.88	<i>103.96</i>	102.28	<i>104.35</i>	Sep.
113.20	<i>106.05</i>	102.69	<i>103.97</i>	102.29	<i>103.23</i>	Oct.
109.57	<i>105.98</i>	102.62	<i>103.98</i>	102.30	<i>102.17</i>	① Nov.
105.74	<i>105.69</i>	102.34	<i>104.02</i>	102.34	<i>100.27</i>	Dec.

Note : ① The figures in this table are calculated from the data in the distinctive base periods. The figures with traditional characters are calculated from the physical price data, while those in italics are converted according to the ratio of the 2011 (2006) indices in the different base period.

② Residential Rent Index include the rent for housing and student accommodation, but exclude rent for business housing.

附錄1 臺北市消費者物價指數銜接表(續)

年 月 別	交通及通訊類 Transportation and Communication	醫 藥 保 健 類 Health		教 養 娛 樂 類 Education and Entertainment	
	民國100年=100 2011=100	民國95年=100 2006=100	民國100年=100 2011=100	民國95年=100 2006=100	民國100年=100 2011=100
民國 96 年		<b>102.50</b>		<b>101.86</b>	
民國 97 年		<b>106.18</b>		<b>102.37</b>	
民國 98 年		<b>107.34</b>		<b>98.83</b>	
民國 99 年		<b>108.58</b>		<b>97.52</b>	
民國100 年	<b>100.00</b>	<b>111.27</b>	<b>100.00</b>	<b>98.01</b>	<b>100.00</b>
12 月	98.87	111.02	99.77	97.25	99.22
民國101 年	<b>100.22</b>	<b>111.86</b>	<b>100.40</b>	<b>98.12</b>	<b>100.11</b>
1 月	98.97	111.18	99.79	97.60	99.58
2 月	98.74	111.57	100.15	97.24	99.22
3 月	99.01	111.28	99.88	97.97	99.96
4 月	101.03	111.34	99.93	98.53	100.53
5 月	100.09	111.06	99.68	98.65	100.65
6 月	99.08	111.39	99.98	99.32	101.34
7 月	99.75	111.89	100.44	99.53	101.55
8 月	101.27	112.05	100.59	99.22	101.23
9 月	101.49	112.06	100.60	97.59	99.57
10 月	101.31	112.74	101.18	97.68	99.66
11 月	100.88	112.60	101.03	97.04	99.01
12 月	101.02	113.10	101.49	97.09	99.06
民國102 年	<b>100.82</b>	<b>113.37</b>	<b>101.89</b>	<b>98.84</b>	<b>100.85</b>
1 月	101.20	112.65	101.24	97.57	99.55
2 月	102.05	113.17	101.71	100.34	102.38
3 月	101.09	113.16	101.70	98.05	100.04
4 月	100.87	113.27	101.80	97.77	99.76
5 月	100.33	113.24	101.77	97.62	99.60
6 月	100.44	113.38	101.90	97.83	99.82
7 月	100.54	113.70	102.18	100.30	102.34
8 月	101.03	113.61	102.10	100.04	102.07
9 月	101.12	113.56	102.06	100.02	102.05
10 月	100.49	113.50	102.00	99.27	101.29
11 月	100.23	113.50	102.00	98.56	100.56
12 月	100.44	113.73	102.21	98.72	100.72
民國103 年	<b>99.80</b>	<b>114.05</b>	<b>102.50</b>	<b>99.84</b>	<b>101.87</b>
1 月	100.50	114.03	102.48	100.33	102.37
2 月	100.21	114.15	102.59	99.32	101.34
3 月	100.51	113.98	102.44	98.85	100.86
4 月	100.40	113.92	102.38	99.55	101.57
5 月	100.43	114.12	102.56	99.81	101.84
6 月	100.76	114.07	102.52	101.46	103.52
7 月	101.17	113.96	102.42	102.29	104.37
8 月	100.73	114.06	102.51	101.81	103.88
9 月	99.98	114.29	102.71	99.91	101.94
10 月	98.91	113.94	102.40	98.87	100.88
11 月 ①	97.89	114.03	102.48	97.89	99.88
12 月	96.07	114.07	102.52	97.95	99.94



## Appendix 1 Chronology of Consumer Price Indices in Taipei(Cont.)

雜 項 類 Miscellaneous		服 務 類 Service		商 品 類 Commodity		Year and Month
民國95年=100 2006=100	民國100年=100 2011=100	民國95年=100 2006=100	民國100年=100 2011=100	民國95年=100 2006=100	民國100年=100 2011=100	
<b>101.18</b>		<b>101.15</b>		<b>102.93</b>		<b>2007</b>
<b>104.00</b>		<b>103.61</b>		<b>107.82</b>		<b>2008</b>
<b>105.01</b>		<b>102.99</b>		<b>106.17</b>		<b>2009</b>
<b>106.06</b>		<b>103.56</b>		<b>106.59</b>		<b>2010</b>
<b>105.70</b>	<b>100.00</b>	<b>104.62</b>	<b>100.00</b>	<b>108.78</b>	<b>100.00</b>	<b>2011</b>
104.48	98.15	104.45	99.83	110.61	101.68	Dec.
<b>107.28</b>	<b>101.42</b>	<b>105.54</b>	<b>100.88</b>	<b>111.77</b>	<b>102.75</b>	<b>2012</b>
106.35	113.61	106.83	102.11	108.98	100.19	Jan.
107.23	100.09	104.80	100.17	107.86	99.15	Feb.
105.45	98.74	104.97	100.33	108.05	99.32	Mar.
108.50	100.72	105.30	100.64	110.85	101.90	Apr.
106.35	99.17	105.30	100.65	111.41	102.42	May
106.09	101.09	105.81	101.13	112.35	103.28	June
108.24	100.31	105.88	101.20	112.84	103.73	July
108.37	100.45	105.77	101.10	114.71	105.45	Aug.
106.96	101.53	105.50	100.83	114.16	104.95	Sep.
106.55	99.46	105.49	100.83	114.35	105.12	Oct.
108.02	100.57	105.42	100.76	112.62	103.53	Nov.
109.30	101.26	105.43	100.77	113.10	103.97	Dec.
<b>107.52</b>	<b>101.72</b>	<b>106.43</b>	<b>101.73</b>	<b>112.56</b>	<b>103.48</b>	<b>2013</b>
106.02	100.30	105.58	100.92	112.23	103.17	Jan.
117.36	111.03	107.96	103.19	110.92	101.97	Feb.
106.05	100.33	105.81	101.14	109.67	100.82	Mar.
105.73	100.03	105.90	101.22	111.23	102.25	Apr.
104.78	99.13	105.79	101.12	111.76	102.74	May
107.45	101.66	106.18	101.49	112.36	103.29	June
106.46	100.72	106.68	101.97	112.02	102.98	July
107.36	101.57	106.74	102.03	112.33	103.26	Aug.
108.45	102.60	106.81	102.09	115.25	105.95	Sep.
106.42	100.68	106.58	101.87	116.00	106.64	Oct.
106.77	101.01	106.52	101.82	113.66	104.49	Nov.
107.39	101.60	106.60	101.89	113.33	104.18	Dec.
<b>109.90</b>	<b>103.98</b>	<b>108.25</b>	<b>103.47</b>	<b>114.39</b>	<b>105.16</b>	<b>2014</b>
117.25	110.93	108.38	103.59	112.32	103.25	Jan.
107.90	102.08	107.07	102.34	111.96	102.92	Feb.
108.35	102.51	107.25	102.51	112.70	103.60	Mar.
108.56	102.71	107.73	102.97	114.16	104.95	Apr.
107.89	102.07	107.95	103.18	114.30	105.07	May
110.20	104.26	108.74	103.94	115.45	106.13	June
109.58	103.67	109.14	104.32	115.01	105.73	July
109.39	103.49	109.08	104.26	115.82	106.47	Aug.
111.56	105.54	108.73	103.93	116.23	106.85	Ⓡ Sep.
108.92	103.05	108.42	103.63	116.88	107.45	Ⓡ Oct.
109.54	103.63	108.26	103.48	114.53	105.29	Ⓡ Nov.
109.68	103.77	108.29	103.51	113.36	104.21	Dec.

## 附錄2 臺北市消費者物價總指數及年增率<sup>①</sup>

基期：民國 100 年=100

月 年	1 月 Jan.		2 月 Feb.		3 月 Mar.		4 月 Apr.		5 月 May		6 月 June	
	指數 index	年增率 %	指數 index	年增率 %	指數 index	年增率 %	指數 index	年增率 %	指數 index	年增率 %	指數 index	年增率 %
民國 57 年	14.95	...	14.79	...	14.87	...	15.64	...	15.83	...	16.12	...
民國 58 年	16.53	10.57	16.65	12.58	16.51	11.03	16.57	5.95	16.42	3.73	16.53	2.54
民國 59 年	17.06	3.21	17.36	4.26	17.42	5.51	17.37	4.83	17.18	4.63	17.10	3.45
民國 60 年	18.06	5.86	17.87	2.94	17.75	1.89	17.66	1.67	17.81	3.67	17.91	4.74
民國 61 年	18.09	0.17	18.52	3.64	18.57	4.62	18.75	6.17	18.91	6.18	19.01	6.14
民國 62 年	19.47	7.63	19.89	7.40	19.64	5.76	20.01	6.72	20.40	7.88	20.58	8.26
民國 63 年	25.16	29.22	29.56	48.62	29.77	51.58	29.66	48.23	29.10	42.65	29.38	42.76
民國 64 年	30.83	22.54	30.68	3.79	30.33	1.88	30.60	3.17	30.64	5.29	31.36	6.74
民國 65 年	31.32	1.59	31.33	2.12	31.66	4.39	31.69	3.56	31.48	2.74	31.42	0.19
民國 66 年	32.20	2.81	32.54	3.86	32.32	2.08	32.53	2.65	32.80	4.19	33.68	7.19
民國 67 年	34.30	6.52	34.58	6.27	34.90	7.98	35.63	9.53	35.61	8.57	35.44	5.23
民國 68 年	36.24	5.66	36.56	5.73	36.92	5.79	37.30	4.69	37.55	5.45	37.85	6.80
民國 69 年	41.85	15.48	42.62	16.58	42.70	15.66	43.02	15.34	44.04	17.28	45.10	19.15
民國 70 年	49.67	18.69	51.18	20.08	51.95	21.66	52.42	21.85	52.27	18.69	54.02	19.78
民國 71 年	54.30	9.32	53.87	5.26	54.07	4.08	54.24	3.47	54.87	4.97	55.16	2.11
民國 72 年	56.12	3.35	56.92	5.66	57.37	6.10	57.54	6.08	57.25	4.34	57.88	4.93
民國 73 年	55.49	-1.12	56.32	-1.05	56.29	-1.88	56.33	-2.10	57.14	-0.19	57.20	-1.17
民國 74 年	56.72	2.22	57.22	1.60	57.11	1.46	56.81	0.85	56.93	-0.37	56.61	-1.03
民國 75 年	57.01	0.51	57.30	0.14	57.30	0.33	57.21	0.70	57.10	0.30	57.06	0.79
民國 76 年	56.90	-0.19	56.77	-0.92	56.37	-1.62	56.63	-1.01	56.62	-0.84	56.55	-0.89
民國 77 年	57.06	0.28	56.81	0.07	56.67	0.53	56.62	-0.02	57.28	1.17	57.75	2.12
民國 78 年	59.18	3.72	59.29	4.37	59.98	5.84	60.15	6.23	60.57	5.74	60.83	5.33
民國 79 年	62.99	6.44	62.80	5.92	62.88	4.83	63.61	5.75	64.31	6.17	64.11	5.39
民國 80 年	66.54	5.64	67.20	7.01	66.91	6.41	68.11	7.07	68.21	6.06	68.39	6.68
民國 81 年	70.60	6.10	71.49	6.38	71.64	7.07	73.33	7.66	73.13	7.21	73.02	6.77
民國 82 年	74.41	5.40	74.01	3.52	74.24	3.63	75.32	2.71	74.74	2.20	76.26	4.44
民國 83 年	76.38	2.65	77.48	4.69	77.16	3.93	77.52	2.92	77.94	4.28	77.99	2.27
民國 84 年	80.53	5.43	79.79	2.98	79.53	3.07	81.08	4.59	80.61	3.43	81.47	4.46
民國 85 年	82.54	2.50	83.44	4.57	82.57	3.82	83.90	3.48	83.44	3.51	84.16	3.30
民國 86 年	84.55	2.44	85.14	2.04	83.60	1.25	84.54	0.76	84.60	1.39	85.99	2.17
民國 87 年	88.11	4.21	86.42	1.50	86.68	3.68	86.89	2.78	87.08	2.93	88.07	2.42
民國 88 年	86.94	-1.33	88.69	2.63	86.26	-0.48	86.78	-0.13	87.05	-0.03	87.48	-0.67
民國 89 年	87.78	0.97	89.68	1.12	87.57	1.52	88.37	1.83	88.99	2.23	89.08	1.83
民國 90 年	91.10	3.78	88.69	-1.10	88.59	1.16	89.31	1.06	89.17	0.20	89.21	0.15
民國 91 年	88.62	-2.72	90.19	1.69	88.15	-0.50	89.06	-0.28	88.69	-0.54	89.19	-0.02
民國 92 年	89.81	1.34	88.41	-1.97	88.50	0.40	89.68	0.70	89.29	0.68	88.50	-0.77
民國 93 年	90.87	1.18	89.47	1.20	89.63	1.28	90.81	1.26	90.61	1.48	90.86	2.67
民國 94 年	91.44	0.63	92.64	3.54	92.03	2.68	92.70	2.08	93.07	2.71	93.15	2.52
民國 95 年	93.77	2.55	92.74	0.11	92.62	0.64	93.96	1.36	94.49	1.53	94.58	1.54
民國 96 年	93.59	-0.19	95.04	2.48	93.28	0.71	94.62	0.70	94.93	0.47	95.31	0.77
民國 97 年	96.75	3.38	98.34	3.47	96.95	3.93	98.21	3.79	98.32	3.57	99.57	4.47
民國 98 年	98.80	2.12	97.18	-1.18	97.25	0.31	97.98	-0.23	98.04	-0.28	97.81	-1.77
民國 99 年	97.50	-1.32	98.98	1.85	97.41	0.16	98.41	0.44	98.05	0.01	98.63	0.84
民國 100 年	98.73	1.26	100.10	1.13	98.76	1.39	99.71	1.32	99.88	1.87	100.35	1.74
民國 101 年	101.34	2.64	99.76	-0.34	99.93	1.18	101.15	1.44	101.36	1.48	101.99	1.63
民國 102 年	101.84	0.49	102.80	3.05	101.10	1.17	101.68	0.52	101.80	0.43	102.24	0.25
民國 103 年	103.54	1.67	102.63	-0.17	102.99	1.87	103.79	2.08	103.97	2.13	104.84	2.54

附註：①年增率之年資料為與上年比較，月資料為與上年同月比較。

## Appendix 2 Chronology of Consumer Price General Index with Annual Change Rates in Taipei<sup>①</sup>

Base Period: 2011=100

7月 July		8月 Aug.		9月 Sep.		10月 Oct.		11月 Nov.		12月 Dec.		年指數 Yearly Index		Month  Year
指數 index	年增率 %	指數 index	年增率 %	指數 index	年增率 %	指數 index	年增率 %	指數 index	年增率 %	指數 index	年增率 %	指數 index	年增率 %	
16.22	...	16.68	...	16.63	...	16.72	...	16.47	...	16.05	...	15.92	...	1968
16.86	3.95	17.18	3.00	17.29	3.97	18.58	11.12	17.76	7.83	17.18	7.04	17.01	6.85	1969
17.50	3.80	18.04	5.01	18.46	6.77	18.15	-2.31	17.87	0.62	17.58	2.33	17.59	3.41	1970
17.89	2.23	18.34	1.66	18.24	-1.19	18.45	1.65	18.19	1.79	18.06	2.73	18.02	2.44	1971
19.05	6.48	19.85	8.23	19.69	7.95	19.15	3.79	18.75	3.08	19.15	6.04	18.95	5.16	1972
20.76	8.98	21.31	7.36	21.94	11.43	23.10	20.63	23.52	25.44	23.36	21.98	21.16	11.66	1973
29.87	43.88	30.13	41.39	31.19	42.16	30.72	32.99	31.19	32.61	31.05	32.92	29.74	40.55	1974
31.37	5.02	31.32	3.95	31.40	0.67	31.73	3.29	31.55	1.15	31.00	-0.16	31.07	4.47	1975
31.54	0.54	31.87	1.76	31.83	1.37	31.62	-0.35	31.59	0.13	31.79	2.55	31.60	1.71	1976
33.67	6.75	34.88	9.44	34.47	8.29	34.30	8.48	33.90	7.31	33.81	6.35	33.43	5.79	1977
35.25	4.69	35.71	2.38	36.28	5.25	36.50	6.41	36.43	7.46	36.10	6.77	35.56	6.37	1978
37.97	7.72	39.05	9.35	40.09	10.50	40.29	10.38	40.03	9.88	40.26	11.52	38.34	7.82	1979
45.33	19.38	46.69	19.56	48.46	20.88	49.42	22.66	49.37	23.33	49.22	22.26	45.65	19.07	1980
53.91	18.93	54.73	17.22	55.57	14.67	55.02	11.33	54.14	9.66	54.13	9.98	53.25	16.65	1981
55.14	2.28	56.96	4.07	56.33	1.37	56.07	1.91	55.79	3.05	56.26	3.93	55.25	3.76	1982
57.20	3.74	57.09	0.23	57.14	1.44	57.14	1.91	56.29	0.90	55.46	-1.42	56.95	3.08	1983
56.74	-0.80	57.02	-0.12	57.21	0.12	57.17	0.05	56.83	0.96	56.44	1.77	56.68	-0.47	1984
56.85	0.19	56.29	-1.28	57.25	0.07	57.75	1.01	56.80	-0.05	56.22	-0.39	56.88	0.35	1985
57.04	0.33	57.46	2.08	58.53	2.24	58.52	1.33	57.48	1.20	57.00	1.39	57.42	0.95	1986
57.06	0.04	57.82	0.63	58.27	-0.44	57.64	-1.50	57.61	0.23	58.03	1.81	57.19	-0.40	1987
57.41	0.61	58.16	0.59	58.16	-0.19	58.81	2.03	58.46	1.48	58.67	1.10	57.66	0.82	1988
60.82	5.94	61.49	5.73	63.15	8.58	63.69	8.30	62.44	6.81	62.08	5.81	61.14	6.04	1989
64.60	6.22	66.04	7.40	68.00	7.68	67.00	5.20	66.22	6.05	66.01	6.33	64.89	6.13	1990
68.84	6.56	68.52	3.76	68.81	1.19	70.77	5.63	70.64	6.67	69.88	5.86	68.57	5.67	1991
72.84	5.81	72.50	5.81	74.25	7.91	74.81	5.71	73.94	4.67	73.62	5.35	72.93	6.36	1992
75.19	3.23	75.07	3.54	75.59	1.80	76.27	1.95	76.41	3.34	76.72	4.21	75.35	3.32	1993
78.44	4.32	79.81	6.31	80.06	5.91	79.45	4.17	79.08	3.49	78.85	2.78	78.35	3.98	1994
81.42	3.80	81.89	2.61	82.49	3.04	82.39	3.70	82.91	4.84	82.58	4.73	81.39	3.88	1995
83.28	2.28	86.42	5.53	85.98	4.23	85.77	4.10	85.76	3.44	85.27	3.26	84.38	3.67	1996
86.68	4.08	86.81	0.45	87.34	1.58	86.26	0.57	86.15	0.45	86.71	1.69	85.70	1.56	1997
87.57	1.03	87.06	0.29	87.24	-0.11	87.66	1.62	88.32	2.52	87.61	1.04	87.39	1.97	1998
87.15	-0.48	88.13	1.23	88.30	1.22	89.02	1.55	88.61	0.33	88.39	0.89	87.73	0.39	1999
88.62	1.69	88.90	0.87	89.89	1.80	90.08	1.19	90.56	2.20	89.96	1.78	89.12	1.58	2000
89.07	0.51	89.80	1.01	89.90	0.01	90.77	0.77	89.71	-0.94	88.72	-1.38	89.50	0.43	2001
89.27	0.22	89.24	-0.62	89.31	-0.66	90.09	-0.75	89.84	0.14	89.32	0.68	89.25	-0.28	2002
88.32	-1.06	88.60	-0.72	88.99	-0.36	89.97	-0.13	89.56	-0.31	89.86	0.60	89.12	-0.15	2003
91.89	4.04	91.88	3.70	92.35	3.78	92.77	3.11	91.50	2.17	91.87	2.24	91.21	2.35	2004
93.94	2.23	94.66	3.03	94.58	2.41	95.12	2.53	93.76	2.47	93.49	1.76	93.38	2.38	2005
95.29	1.44	94.74	0.08	94.17	-0.43	94.36	-0.80	93.72	-0.04	93.67	0.19	94.01	0.67	2006
95.47	0.19	96.52	1.88	96.98	2.98	98.78	4.68	98.00	4.57	97.17	3.74	95.81	1.91	2007
100.29	5.05	100.44	4.06	100.01	3.12	101.18	2.43	100.02	2.06	98.75	1.63	99.07	3.40	2008
98.07	-2.21	99.03	-1.40	98.42	-1.59	98.94	-2.21	98.07	-1.95	97.64	-1.12	98.10	-0.98	2009
98.78	0.72	98.55	-0.48	98.83	0.42	99.48	0.55	99.51	1.47	98.90	1.29	98.59	0.50	2010
100.30	1.54	100.16	1.63	100.06	1.24	100.74	1.27	100.69	1.19	100.57	1.69	100.00	1.43	2011
102.22	1.91	102.84	2.68	102.48	2.42	102.55	1.80	101.87	1.17	102.06	1.48	101.63	1.63	2012
102.43	0.21	102.57	-0.26	103.62	1.11	103.74	1.16	102.90	1.01	102.83	0.75	102.46	0.82	2013
104.93	2.44	105.17	2.53	105.11	1.44	105.15	1.36	Ⓔ104.24	Ⓔ1.30	<b>103.85</b>	<b>0.99</b>	<b>104.18</b>	<b>1.68</b>	2014

Note : ①The changes of yearly index are compiled with the comparison of previous year's index, while these of monthly index are compiled with the comparison of the index for the same month of previous year.

### 附錄3 臺北市房租指數及年增率<sup>①</sup>

基期：民國 100 年=100

年	1 月 Jan.		2 月 Feb.		3 月 Mar.		4 月 Apr.		5 月 May		6 月 June	
	指數 index	年增率 %	指數 index	年增率 %	指數 index	年增率 %	指數 index	年增率 %	指數 index	年增率 %	指數 index	年增率 %
民國 57 年	23.78	...	23.78	...	23.78	...	26.05	...	26.05	...	26.05	...
民國 58 年	26.05	9.55	26.05	9.55	26.05	9.55	26.05	0.00	26.05	0.00	26.05	0.00
民國 59 年	26.05	0.00	26.05	0.00	26.05	0.00	26.05	0.00	26.05	0.00	26.05	0.00
民國 60 年	26.05	0.00	26.05	0.00	26.05	0.00	26.05	0.00	26.05	0.00	26.05	0.00
民國 61 年	28.95	11.13	28.95	11.13	28.95	11.13	28.95	11.13	28.95	11.13	28.95	11.13
民國 62 年	28.95	0.00	28.95	0.00	28.95	0.00	28.95	0.00	28.95	0.00	28.95	0.00
民國 63 年	31.56	9.02	33.94	17.24	33.94	17.24	33.94	17.24	33.94	17.24	33.94	17.24
民國 64 年	35.12	11.28	35.12	3.48	35.12	3.48	35.12	3.48	35.12	3.48	35.12	3.48
民國 65 年	36.78	4.73	36.78	4.73	36.78	4.73	36.78	4.73	36.78	4.73	36.78	4.73
民國 66 年	37.50	1.96	37.50	1.96	37.50	1.96	37.48	1.90	37.48	1.90	38.20	3.86
民國 67 年	38.20	1.87	38.20	1.87	38.20	1.87	38.20	1.92	38.20	1.92	38.20	0.00
民國 68 年	40.46	5.92	40.15	5.10	40.88	7.02	40.89	7.04	40.89	7.04	40.89	7.04
民國 69 年	44.18	9.19	44.18	10.04	44.92	9.88	45.65	11.64	46.53	13.79	47.22	15.48
民國 70 年	49.79	12.70	49.92	12.99	50.74	12.96	50.82	11.33	51.10	9.82	51.29	8.62
民國 71 年	53.12	6.69	53.12	6.41	53.12	4.69	53.12	4.53	53.10	3.91	53.10	3.53
民國 72 年	57.11	7.51	57.07	7.44	57.21	7.70	57.20	7.68	57.32	7.95	57.31	7.93
民國 73 年	58.57	2.56	58.60	2.68	58.64	2.50	58.68	2.59	58.68	2.37	58.68	2.39
民國 74 年	59.54	1.66	59.54	1.60	59.62	1.67	59.63	1.62	59.81	1.93	59.98	2.22
民國 75 年	60.13	0.99	60.57	1.73	60.77	1.93	60.74	1.86	60.84	1.72	60.82	1.40
民國 76 年	59.96	-0.28	60.09	-0.79	60.09	-1.12	60.09	-1.07	60.09	-1.23	60.09	-1.20
民國 77 年	60.12	0.27	60.12	0.05	60.12	0.05	60.12	0.05	60.38	0.48	60.38	0.48
民國 78 年	63.33	5.34	63.42	5.49	63.50	5.62	64.08	6.59	64.49	6.81	64.90	7.49
民國 79 年	71.77	13.33	72.05	13.61	72.47	14.13	73.30	14.39	74.64	15.74	75.16	15.81
民國 80 年	80.22	11.77	81.07	12.52	81.63	12.64	81.97	11.83	82.46	10.48	82.65	9.97
民國 81 年	84.74	5.63	85.18	5.07	85.51	4.75	85.93	4.83	86.15	4.47	86.55	4.72
民國 82 年	89.14	5.19	89.29	4.83	89.54	4.71	90.12	4.88	90.28	4.79	90.50	4.56
民國 83 年	92.94	4.26	93.90	5.16	94.31	5.33	94.36	4.70	94.42	4.59	94.45	4.36
民國 84 年	96.52	3.85	96.80	3.09	97.28	3.15	97.33	3.15	97.81	3.59	97.79	3.54
民國 85 年	99.33	2.91	99.40	2.69	99.61	2.40	99.73	2.47	99.73	1.96	99.70	1.95
民國 86 年	100.74	1.42	100.87	1.48	101.13	1.53	101.15	1.42	101.30	1.57	101.24	1.54
民國 87 年	102.48	1.73	102.88	1.99	102.92	1.77	103.02	1.85	103.04	1.72	103.43	2.16
民國 88 年	103.39	0.89	103.46	0.56	103.35	0.42	103.35	0.32	103.27	0.22	103.15	-0.27
民國 89 年	103.39	0.00	103.23	-0.22	103.32	-0.03	103.32	-0.03	103.35	0.08	103.35	0.19
民國 90 年	103.39	0.00	103.38	0.15	103.36	0.04	102.76	-0.54	102.73	-0.60	102.72	-0.61
民國 91 年	101.50	-1.83	101.43	-1.89	101.35	-1.94	101.20	-1.52	100.80	-1.88	100.85	-1.82
民國 92 年	99.75	-1.72	99.60	-1.80	99.53	-1.80	99.36	-1.82	99.28	-1.51	99.35	-1.49
民國 93 年	98.46	-1.29	98.37	-1.23	98.33	-1.21	98.15	-1.22	98.06	-1.23	97.96	-1.40
民國 94 年	98.05	-0.42	98.06	-0.32	98.06	-0.27	98.07	-0.08	98.12	0.06	98.12	0.16
民國 95 年	98.17	0.12	98.40	0.35	98.40	0.35	98.41	0.35	98.41	0.30	98.41	0.30
民國 96 年	98.42	0.25	98.37	-0.03	98.37	-0.03	98.38	-0.03	98.41	0.00	98.41	0.00
民國 97 年	99.57	1.17	99.71	1.36	99.71	1.36	99.72	1.36	99.72	1.33	99.72	1.33
民國 98 年	99.76	0.19	99.73	0.02	99.71	0.00	99.62	-0.10	99.52	-0.20	99.52	-0.20
民國 99 年	99.56	-0.20	99.56	-0.17	99.56	-0.15	99.56	-0.06	99.56	0.04	99.56	0.04
民國 100 年	99.89	0.33	99.80	0.24	99.80	0.24	99.81	0.25	99.82	0.26	99.82	0.26
民國 101 年	100.46	0.57	100.46	0.66	100.50	0.70	100.50	0.69	100.58	0.76	100.62	0.80
民國 102 年	101.10	0.64	101.18	0.72	101.20	0.70	101.26	0.76	101.28	0.70	101.31	0.69
民國 103 年	101.81	0.70	101.83	0.64	102.11	0.90	102.13	0.86	102.15	0.86	102.19	0.87

附註：①房租指數包括家庭居住用之房屋及學生學校住宿費，但不含營業用房屋之租金；年增率之年資料為與上年比較，月資料為與上年同月比較。

### Appendix 3 Chronology of Residence Rent Index with Annual Change Rates in Taipei ①

Base Period: 2011=100

7月 July		8月 Aug.		9月 Sep.		10月 Oct.		11月 Nov.		12月 Dec.		年指數 Yearly Index		Month  Year
指數 index	年增率 %	指數 index	年增率 %	指數 index	年增率 %	指數 index	年增率 %	指數 index	年增率 %	指數 index	年增率 %	指數 index	年增率 %	
26.05	...	26.05	...	26.05	...	26.05	...	26.05	...	26.05	...	25.48	...	1968
26.05	0.00	26.05	0.00	26.05	0.00	26.05	0.00	26.05	0.00	26.05	0.00	26.05	2.24	1969
26.05	0.00	26.05	0.00	26.05	0.00	26.05	0.00	26.05	0.00	26.05	0.00	26.05	0.00	1970
26.05	0.00	26.05	0.00	26.05	0.00	26.05	0.00	26.05	0.00	26.05	0.00	26.05	0.00	1971
28.95	11.13	28.95	11.13	28.95	11.13	28.95	11.13	28.95	11.13	28.95	11.13	28.95	11.13	1972
28.95	0.00	28.95	0.00	31.50	8.81	31.50	8.81	31.50	8.81	31.50	8.81	29.80	2.94	1973
33.94	17.24	34.23	18.24	34.23	8.67	34.23	8.67	34.23	8.67	34.23	8.67	33.86	13.62	1974
35.12	3.48	35.12	2.60	35.12	2.60	35.12	2.60	35.12	2.60	35.12	2.60	35.12	3.72	1975
36.78	4.73	36.78	4.73	36.78	4.73	36.77	4.70	36.77	4.70	36.76	4.67	36.78	4.73	1976
38.20	3.86	38.20	3.86	38.20	3.86	38.20	3.89	38.20	3.89	38.20	3.92	37.91	3.07	1977
38.20	0.00	38.93	1.91	39.71	3.95	39.71	3.95	39.71	3.95	40.46	5.92	38.82	2.40	1978
40.89	7.04	41.13	5.65	42.09	5.99	42.97	8.21	42.97	8.21	43.33	7.09	41.49	6.88	1979
47.30	15.68	48.31	17.46	48.90	16.18	49.08	14.22	49.51	15.22	49.63	14.54	47.12	13.57	1980
51.29	8.44	52.28	8.22	52.69	7.75	52.78	7.54	52.78	6.60	53.12	7.03	51.54	9.38	1981
53.10	3.53	53.45	2.24	54.38	3.21	55.04	4.28	56.38	6.82	57.15	7.59	54.02	4.81	1982
57.46	8.21	57.46	7.50	57.73	6.16	58.42	6.14	58.41	3.60	58.46	2.29	57.60	6.63	1983
58.77	2.28	58.77	2.28	58.77	1.80	58.74	0.55	58.85	0.75	58.94	0.82	58.73	1.96	1984
59.97	2.04	59.95	2.01	59.94	1.99	60.14	2.38	60.17	2.24	60.15	2.05	59.88	1.96	1985
60.80	1.38	60.80	1.42	60.78	1.40	60.76	1.03	60.85	1.13	60.83	1.13	60.72	1.40	1986
60.09	-1.17	60.09	-1.17	60.09	-1.14	60.09	-1.10	60.12	-1.20	60.12	-1.17	60.08	-1.05	1987
60.38	0.48	60.38	0.48	60.39	0.50	60.44	0.58	60.44	0.53	60.75	1.05	60.33	0.42	1988
65.63	8.69	66.40	9.97	67.26	11.38	68.08	12.64	69.20	14.49	70.21	15.57	65.87	9.18	1989
75.79	15.48	76.92	15.84	77.71	15.54	78.40	15.16	79.12	14.34	79.68	13.49	75.58	14.74	1990
83.27	9.87	83.78	8.92	83.99	8.08	84.04	7.19	84.42	6.70	84.51	6.06	82.83	9.59	1991
86.82	4.26	87.24	4.13	87.81	4.55	88.27	5.03	88.53	4.87	88.79	5.06	86.80	4.79	1992
90.78	4.56	91.43	4.80	92.27	5.08	92.44	4.72	92.54	4.53	92.66	4.36	90.91	4.74	1993
95.02	4.67	95.08	3.99	95.33	3.32	95.79	3.62	95.80	3.52	96.21	3.83	94.80	4.28	1994
97.87	3.00	98.14	3.22	98.62	3.45	98.62	2.95	98.76	3.09	98.93	2.83	97.87	3.24	1995
99.98	2.16	100.14	2.04	100.68	2.09	100.74	2.15	100.24	1.50	100.29	1.37	99.97	2.15	1996
101.52	1.54	102.07	1.93	102.24	1.55	102.24	1.49	102.38	2.13	102.42	2.12	101.61	1.64	1997
103.40	1.85	103.34	1.24	103.64	1.37	103.60	1.33	103.52	1.11	103.42	0.98	103.23	1.59	1998
103.15	-0.24	103.15	-0.18	103.18	-0.44	103.31	-0.28	103.31	-0.20	103.40	-0.02	103.29	0.06	1999
103.35	0.19	103.35	0.19	103.40	0.21	103.45	0.14	103.45	0.14	103.39	-0.01	103.36	0.07	2000
102.63	-0.70	102.51	-0.81	102.46	-0.91	102.34	-1.07	101.73	-1.66	101.67	-1.66	102.64	-0.70	2001
100.65	-1.93	100.47	-1.99	100.42	-1.99	100.42	-1.88	100.55	-1.16	100.13	-1.51	100.82	-1.77	2002
99.17	-1.47	99.05	-1.41	99.05	-1.36	98.97	-1.44	98.91	-1.63	98.64	-1.49	99.22	-1.59	2003
97.88	-1.30	97.88	-1.18	97.95	-1.11	97.96	-1.02	97.87	-1.05	97.87	-0.78	98.06	-1.17	2004
98.13	0.26	98.14	0.27	98.04	0.09	98.05	0.09	98.05	0.18	98.05	0.18	98.08	0.02	2005
98.42	0.30	98.42	0.29	98.42	0.39	98.43	0.39	98.41	0.37	98.41	0.37	98.39	0.32	2006
98.44	0.02	98.44	0.02	98.57	0.15	98.94	0.52	99.19	0.79	99.19	0.79	98.59	0.20	2007
99.73	1.31	99.90	1.48	99.90	1.35	99.99	1.06	99.96	0.78	99.90	0.72	99.79	1.22	2008
99.52	-0.21	99.52	-0.38	99.52	-0.38	99.46	-0.53	99.40	-0.56	99.23	-0.67	99.55	-0.24	2009
99.57	0.05	99.57	0.05	99.68	0.16	99.69	0.23	99.69	0.29	99.83	0.60	99.62	0.07	2010
100.02	0.45	100.06	0.49	100.10	0.42	100.24	0.55	100.28	0.59	100.31	0.48	100.00	0.38	2011
100.69	0.67	100.69	0.63	100.75	0.65	100.91	0.67	100.95	0.67	100.95	0.64	100.67	0.67	2012
101.35	0.66	101.54	0.84	101.57	0.81	101.59	0.67	101.64	0.68	101.70	0.74	101.39	0.72	2013
102.19	0.83	102.22	0.67	102.28	0.70	102.29	0.69	102.30	0.65	<b>102.34</b>	<b>0.63</b>	<b>102.15</b>	<b>0.75</b>	2014

Note : ①Residence Rent Index include the rent for housing and student accommodation, but exclude rent for business housing. The changes of yearly index are compiled with the comparison of previous year's index, while these of monthly index are compiled with the comparison of the index for the same month of previous year.

附錄4 臺北市營造工程物價指數銜接表<sup>①</sup>

年月別	總 指 數		水 泥 及 其 製 品 類		砂 石 及 級 配 類	
	General Index		Cement and Related Products		Sand and Crushed Stone	
	民國95年=100 2006=100	民國100年=100 2011=100	民國95年=100 2006=100	民國100年=100 2011=100	民國95年=100 2006=100	民國100年=100 2011=100
民國 96 年	<i>108.21</i>	<i>90.40</i>	<i>107.47</i>	<i>107.17</i>	<i>111.31</i>	<i>103.73</i>
民國 97 年	<i>123.09</i>	<i>102.83</i>	<i>116.10</i>	<i>115.78</i>	<i>121.92</i>	<i>113.62</i>
民國 98 年	<i>113.26</i>	<i>94.62</i>	<i>111.61</i>	<i>111.37</i>	<i>108.76</i>	<i>101.35</i>
民國 99 年	<i>116.42</i>	<i>97.26</i>	<i>101.51</i>	<i>101.41</i>	<i>107.86</i>	<i>100.51</i>
民國100年	<i>119.70</i>	<i>100.00</i>	<i>100.04</i>	<i>100.00</i>	<i>107.31</i>	<i>100.00</i>
12月	119.98	100.23	100.76	100.75	105.39	98.21
民國101年	<i>120.47</i>	<i>100.64</i>	<i>102.83</i>	<i>102.80</i>	<i>107.89</i>	<i>100.54</i>
1月	120.27	100.48	101.24	101.22	105.39	98.21
2月	120.47	100.64	101.32	101.30	105.39	98.21
3月	120.78	100.90	101.32	101.30	105.39	98.21
4月	121.67	101.65	101.97	101.95	105.39	98.21
5月	122.19	102.08	103.17	103.14	106.75	99.48
6月	121.40	101.42	103.17	103.15	109.48	102.02
7月	120.88	100.99	103.31	103.29	109.48	102.02
8月	120.80	100.92	103.58	103.55	109.48	102.02
9月	119.78	100.07	103.55	103.53	109.48	102.02
10月	118.92	99.35	103.55	103.53	109.48	102.02
11月	119.12	99.52	103.87	103.84	109.48	102.02
12月	119.32	99.68	103.87	103.84	109.48	102.02
民國102年	<i>119.68</i>	<i>99.98</i>	<i>103.95</i>	<i>103.91</i>	<i>111.09</i>	<i>103.52</i>
1月	119.98	100.23	103.90	103.86	109.48	102.02
2月	120.14	100.37	103.92	103.88	109.48	102.02
3月	120.30	100.50	103.92	103.88	109.48	102.02
4月	119.82	100.10	103.89	103.85	109.48	102.02
5月	119.26	99.63	103.89	103.85	109.48	102.02
6月	119.13	99.52	103.89	103.85	109.48	102.02
7月	119.08	99.48	103.87	103.83	109.48	102.02
8月	119.33	99.69	103.86	103.82	111.85	104.23
9月	119.77	100.06	103.86	103.82	113.72	105.97
10月	119.74	100.03	104.01	103.97	113.72	105.97
11月	119.76	100.05	104.01	103.97	113.72	105.97
12月	119.86	100.13	104.39	104.35	113.72	105.97
民國103年	<i>121.35</i>	<i>101.38</i>	<i>111.20</i>	<i>111.15</i>	<i>122.51</i>	<i>114.16</i>
1月	120.25	100.46	105.77	105.73	118.06	110.02
2月	120.27	100.48	105.77	105.73	119.65	111.50
3月	120.55	100.71	106.91	106.87	119.65	111.50
4月	121.57	101.56	112.64	112.59	120.21	112.02
5月	121.66	101.64	113.18	113.13	121.35	113.08
6月	121.97	101.90	113.18	113.13	123.77	115.34
7月	122.06	101.97	113.15	113.10	124.57	116.08
8月	122.30	102.17	113.15	113.10	124.57	116.08
9月	122.30	102.17	113.28	113.23	124.57	116.08
10月	121.54	101.54	113.28	113.23	124.57	116.08
11月	121.03	101.11	112.04	112.00	124.57	116.08
12月	120.66	100.80	112.04	112.00	124.57	116.08

附註：①本銜接表列數字，係根據不同基期資料計算，而表列正體字係採用物價資料計算之數字；斜體字係根據 100(95)年年指數在不同基期年之比例推算而得。

## Appendix 4 Chronology of Construction Cost Indices in Taipei<sup>①</sup>

磚瓦瓷類		金屬製品類		木材及其製品類		塑膠製品類		Year and Month
Brick and Tiles		Metal Products		Timber and Related Products		Plastic Products		
民國95年=100 2006=100	民國100年=100 2011=100	民國95年=100 2006=100	民國100年=100 2011=100	民國95年=100 2006=100	民國100年=100 2011=100	民國95年=100 2006=100	民國100年=100 2011=100	
<i>103.06</i>	<i>93.67</i>	<i>119.59</i>	<i>88.62</i>	<i>101.24</i>	<i>87.29</i>	<i>101.73</i>	<i>83.32</i>	<b>2007</b>
<b>109.70</b>	<b>99.70</b>	<b>158.03</b>	<b>117.11</b>	<b>104.48</b>	<b>90.09</b>	<b>104.71</b>	<b>85.76</b>	<b>2008</b>
<b>111.71</b>	<b>101.53</b>	<b>112.77</b>	<b>83.56</b>	<b>100.05</b>	<b>86.27</b>	<b>105.54</b>	<b>86.44</b>	<b>2009</b>
<b>108.94</b>	<b>99.01</b>	<b>126.06</b>	<b>93.41</b>	<b>110.11</b>	<b>94.94</b>	<b>113.23</b>	<b>92.73</b>	<b>2010</b>
<b>110.03</b>	<b>100.00</b>	<b>134.95</b>	<b>100.00</b>	<b>115.98</b>	<b>100.00</b>	<b>122.10</b>	<b>100.00</b>	<b>2011</b>
110.46	100.39	132.33	98.06	114.47	98.70	119.83	98.14	Dec.
<b>113.77</b>	<b>103.40</b>	<b>128.54</b>	<b>95.25</b>	<b>110.90</b>	<b>95.62</b>	<b>125.95</b>	<b>103.15</b>	<b>2012</b>
110.46	100.39	132.94	98.51	114.47	98.70	122.21	100.09	Jan.
110.46	100.39	133.26	98.75	114.69	98.89	123.77	101.37	Feb.
110.46	100.39	134.27	99.50	110.95	95.66	125.83	103.05	Mar.
114.33	103.91	135.55	100.44	112.08	96.64	127.37	104.32	Apr.
114.79	104.33	134.61	99.75	112.08	96.64	128.40	105.16	May
114.79	104.33	131.12	97.16	110.12	94.95	125.62	102.88	June
114.79	104.33	128.98	95.58	109.19	94.15	123.74	101.34	July
115.03	104.54	128.21	95.01	109.19	94.15	124.86	102.26	Aug.
115.03	104.54	123.56	91.56	109.19	94.15	127.85	104.71	Sep.
115.03	104.54	119.17	88.31	109.45	94.37	128.94	105.60	Oct.
115.03	104.54	119.89	88.84	109.52	94.43	126.55	103.64	Nov.
115.03	104.54	120.94	89.62	109.83	94.70	126.22	103.37	Dec.
<b>115.15</b>	<b>104.65</b>	<b>120.73</b>	<b>89.46</b>	<b>111.00</b>	<b>95.71</b>	<b>130.65</b>	<b>107.00</b>	<b>2013</b>
115.03	104.54	123.09	91.21	110.52	95.29	128.53	105.27	Jan.
115.03	104.54	123.25	91.33	110.84	95.57	129.61	106.15	Feb.
115.03	104.54	123.25	91.33	110.98	95.69	132.49	108.51	Mar.
115.49	104.96	121.67	90.16	110.93	95.65	130.50	106.88	Apr.
115.49	104.96	120.12	89.01	110.89	95.61	128.27	105.05	May
115.49	104.96	118.27	87.64	111.21	95.89	129.44	106.01	June
115.07	104.58	118.22	87.60	110.63	95.39	130.73	107.07	July
115.03	104.54	119.21	88.34	110.70	95.45	130.73	107.07	Aug.
115.03	104.54	120.39	89.21	111.05	95.75	132.16	108.24	Sep.
115.03	104.54	120.15	89.03	111.21	95.89	132.30	108.35	Oct.
115.03	104.54	120.40	89.22	111.39	96.04	131.49	107.69	Nov.
115.03	104.54	120.70	89.44	111.67	96.28	131.49	107.69	Dec.
<b>115.38</b>	<b>104.86</b>	<b>118.72</b>	<b>87.98</b>	<b>114.90</b>	<b>99.07</b>	<b>133.34</b>	<b>109.20</b>	<b>2014</b>
115.03	104.54	120.29	89.14	113.27	97.66	132.54	108.55	Jan.
115.03	104.54	119.12	88.27	113.78	98.10	134.05	109.79	Feb.
115.03	104.54	118.82	88.05	114.34	98.59	135.48	110.96	Mar.
115.03	104.54	119.62	88.64	115.43	99.53	133.08	108.99	Apr.
115.03	104.54	119.30	88.40	115.53	99.61	133.08	108.99	May
115.03	104.54	119.77	88.75	115.53	99.61	134.20	109.91	June
115.58	105.04	120.11	89.00	115.41	99.51	134.20	109.91	July
115.86	105.30	120.51	89.30	115.41	99.51	134.20	109.91	Aug.
115.86	105.30	119.92	88.86	115.23	99.35	134.20	109.91	Sep.
115.86	105.30	116.88	86.61	114.99	99.15	133.08	108.99	Oct.
115.60	105.06	115.81	85.82	114.95	99.11	131.95	108.07	Nov.
115.60	105.06	114.52	84.86	114.92	99.09	129.99	106.46	Dec.

Note: ①The figures in this table are calculated from the data in the distinctive base periods. The figures with traditional characters are calculated from the physical price data, while those in italics are converted according to the ratio of the 2011 (2006) indices in the different base period.

附錄4 臺北市營造工程物價指數銜接表(續)

年月別	油漆塗裝類		機電設備類		瀝青及其製品類		雜項類	
	Paints		Electrical Equipment and Apparatus		Asphalt and Related Products		Miscellaneous Products	
	民國95年=100 2006=100	民國100年=100 2011=100	民國95年=100 2006=100	民國100年=100 2011=100	民國95年=100 2006=100	民國100年=100 2011=100	民國95年=100 2006=100	民國100年=100 2011=100
民國96年	100.99	85.84	105.28	94.57	107.69	51.90	103.29	85.44
民國97年	109.70	92.37	108.66	97.61	150.85	72.69	113.00	93.55
民國98年	114.29	93.05	103.41	92.90	177.37	85.47	117.41	97.66
民國99年	116.33	94.36	107.61	96.67	202.12	97.40	118.09	98.17
民國100年	125.16	100.00	111.32	100.00	207.51	100.00	120.32	100.00
12月	125.85	100.44	108.96	97.88	210.00	101.20	121.37	100.84
民國101年	129.78	104.77	111.13	99.83	216.73	104.44	123.02	102.00
1月	125.85	100.44	108.96	97.88	210.00	101.20	121.17	100.66
2月	127.97	101.80	109.99	98.81	210.00	101.20	121.19	100.68
3月	127.97	101.80	111.22	99.91	210.00	101.20	121.38	100.85
4月	127.97	101.80	111.35	100.03	216.12	104.15	122.53	101.82
5月	127.97	105.01	111.55	100.21	220.29	106.16	123.77	102.46
6月	127.97	105.01	111.47	100.13	219.19	105.63	123.83	102.51
7月	127.97	105.01	111.08	99.78	219.19	105.63	123.83	102.51
8月	129.87	106.22	111.46	100.13	219.19	105.63	123.83	102.51
9月	130.82	106.44	111.23	99.92	219.19	105.63	123.77	102.51
10月	134.35	107.90	112.16	100.75	219.19	105.63	123.65	102.51
11月	134.35	107.90	111.97	100.58	219.19	105.63	123.65	102.51
12月	134.35	107.90	111.08	99.78	219.19	105.63	123.65	102.51
民國102年	136.78	109.28	110.22	99.02	219.19	105.63	123.79	102.88
1月	135.05	107.90	111.98	100.59	219.19	105.63	122.28	101.63
2月	136.35	108.94	111.93	100.55	219.19	105.63	122.28	101.63
3月	136.99	109.45	112.22	100.81	219.19	105.63	122.31	101.65
4月	136.99	109.45	111.22	99.91	219.19	105.63	122.31	101.65
5月	136.99	109.45	109.66	98.51	219.19	105.63	122.28	101.63
6月	136.99	109.45	109.67	98.52	219.19	105.63	124.93	103.83
7月	136.99	109.45	109.31	98.19	219.19	105.63	124.93	103.83
8月	136.99	109.45	108.85	97.78	219.19	105.63	124.90	103.81
9月	136.99	109.45	109.61	98.46	219.19	105.63	124.90	103.81
10月	136.99	109.45	109.52	98.38	219.19	105.63	124.75	103.68
11月	136.99	109.45	109.46	98.33	219.19	105.63	124.75	103.68
12月	136.99	109.45	109.26	98.15	219.19	105.63	124.80	103.72
民國103年	136.99	109.45	109.69	98.54	217.92	105.02	126.56	105.19
1月	136.99	109.45	109.59	98.45	219.19	105.63	124.83	103.75
2月	136.99	109.45	109.88	98.71	219.19	105.63	124.83	103.75
3月	136.99	109.45	110.05	98.86	218.82	105.45	125.67	104.45
4月	136.99	109.45	109.18	98.08	218.82	105.45	125.66	104.44
5月	136.99	109.45	109.24	98.13	218.82	105.45	125.75	104.51
6月	136.99	109.45	109.39	98.27	218.82	105.45	128.68	106.95
7月	136.99	109.45	109.18	98.08	218.82	105.45	128.71	106.97
8月	136.99	109.45	110.10	98.90	218.82	105.45	128.71	106.97
9月	136.99	109.45	110.03	98.84	218.82	105.45	128.71	106.97
10月	136.99	109.45	109.93	98.75	218.16	105.13	125.77	104.53
11月	136.99	109.45	109.85	98.68	215.35	103.78	125.77	104.53
12月	136.99	109.45	109.87	98.70	211.39	101.87	125.66	104.44



### Appendix 4 Chronology of Construction Cost Indices in Taipei(Cont.)

工資類 Wages		機具設備租金類 Equipment Rent		按工程性質別分類指數 Indices of Construction Cost by Engineering's Classification				Year and Month
				建築工程類 Building Construction		土木工程類 Civil Engineering Construction		
民國95年=100 2006=100	民國100年=100 2011=100	民國95年=100 2006=100	民國100年=100 2011=100	民國95年=100 2006=100	民國100年=100 2011=100	民國95年=100 2006=100	民國100年=100 2011=100	
<b>102.26</b>	<b>97.16</b>	<b>99.55</b>	<b>95.76</b>	<b>108.84</b>	<b>94.99</b>	<b>107.80</b>	<b>86.40</b>	<b>2007</b>
<b>104.58</b>	<b>99.36</b>	<b>102.41</b>	<b>98.51</b>	<b>120.35</b>	<b>105.03</b>	<b>125.80</b>	<b>100.82</b>	<b>2008</b>
<b>103.80</b>	<b>98.62</b>	<b>102.17</b>	<b>98.28</b>	<b>108.21</b>	<b>94.44</b>	<b>118.24</b>	<b>94.77</b>	<b>2009</b>
<b>103.57</b>	<b>98.40</b>	<b>102.23</b>	<b>98.34</b>	<b>110.95</b>	<b>96.83</b>	<b>121.83</b>	<b>97.64</b>	<b>2010</b>
<b>105.25</b>	<b>100.00</b>	<b>103.96</b>	<b>100.00</b>	<b>114.58</b>	<b>100.00</b>	<b>124.77</b>	<b>100.00</b>	<b>2011</b>
108.37	102.97	104.02	100.05	114.90	100.28	125.00	100.18	Dec.
<b>109.09</b>	<b>103.65</b>	<b>104.83</b>	<b>100.83</b>	<b>115.16</b>	<b>100.51</b>	<b>125.71</b>	<b>100.75</b>	<b>2012</b>
108.65	103.24	104.02	100.05	115.21	100.55	125.27	100.40	Jan.
108.73	103.31	104.02	100.05	115.51	100.82	125.38	100.48	Feb.
108.93	103.50	104.14	100.17	115.87	101.13	125.64	100.69	Mar.
108.93	103.50	104.24	100.27	116.45	101.64	126.83	101.65	Apr.
109.16	103.72	105.10	101.09	116.72	101.87	127.61	102.27	May
109.16	103.72	105.36	101.34	115.89	101.15	126.84	101.65	June
109.16	103.72	105.28	101.27	115.35	100.68	126.34	101.25	July
109.16	103.72	105.24	101.23	115.34	100.67	126.19	101.13	Aug.
109.16	103.72	105.16	101.15	114.35	99.80	125.14	100.29	Sep.
109.24	103.80	105.13	101.12	113.56	99.11	124.22	99.55	Oct.
109.33	103.88	105.13	101.12	113.77	99.30	124.42	99.71	Nov.
109.41	103.96	105.13	101.12	113.94	99.45	124.63	99.88	Dec.
<b>109.88</b>	<b>104.40</b>	<b>106.38</b>	<b>102.33</b>	<b>114.29</b>	<b>99.75</b>	<b>124.98</b>	<b>100.17</b>	<b>2013</b>
109.73	104.26	105.22	101.21	114.66	100.07	125.17	100.32	Jan.
109.90	104.42	105.60	101.58	114.82	100.21	125.36	100.47	Feb.
109.89	104.41	105.77	101.74	114.99	100.36	125.49	100.58	Mar.
109.89	104.41	105.87	101.84	114.53	99.96	125.01	100.19	Apr.
109.89	104.41	105.95	101.91	113.92	99.42	124.51	99.79	May
109.89	104.41	106.28	102.23	113.71	99.24	124.48	99.77	June
109.89	104.41	106.28	102.23	113.64	99.18	124.46	99.75	July
109.89	104.41	106.95	102.88	113.93	99.43	124.67	99.92	Aug.
109.89	104.41	107.18	103.10	114.33	99.78	125.14	100.30	Sep.
109.89	104.41	107.18	103.10	114.28	99.74	125.13	100.29	Oct.
109.89	104.41	107.18	103.10	114.31	99.76	125.14	100.30	Nov.
109.89	104.41	107.12	103.04	114.40	99.84	125.24	100.38	Dec.
<b>110.32</b>	<b>104.81</b>	<b>107.93</b>	<b>103.82</b>	<b>115.61</b>	<b>100.90</b>	<b>127.10</b>	<b>101.86</b>	<b>2014</b>
109.89	104.41	107.34	103.25	114.73	100.13	125.73	100.77	Jan.
110.39	104.88	107.37	103.28	114.73	100.13	125.81	100.83	Feb.
110.39	104.88	107.46	103.37	114.97	100.34	126.11	101.07	Mar.
110.30	104.80	107.51	103.41	115.83	101.09	127.32	102.04	Apr.
110.26	104.76	107.73	103.63	115.93	101.18	127.40	102.11	May
110.26	104.76	107.73	103.63	116.21	101.42	127.75	102.39	June
110.26	104.76	107.98	103.87	116.28	101.48	127.86	102.48	July
110.26	104.76	108.12	104.00	116.49	101.67	128.10	102.67	Aug.
110.45	104.94	108.47	104.34	116.45	101.63	128.18	102.73	Sep.
110.45	104.94	108.47	104.34	115.65	100.93	127.50	102.19	Oct.
110.45	104.94	108.47	104.34	115.19	100.53	126.90	101.71	Nov.
110.45	104.94	108.47	104.34	114.87	100.25	126.49	101.38	Dec.

## 附錄5 臺北市營造工程物價總指數及年增率<sup>①</sup>

基期：民國100年=100

年	1月 Jan.		2月 Feb.		3月 Mar.		4月 Apr.		5月 May		6月 June	
	指數 Index	年增率 %	指數 Index	年增率 %	指數 Index	年增率 %	指數 Index	年增率 %	指數 Index	年增率 %	指數 Index	年增率 %
民國 72 年	38.23	-3.90	38.63	-2.74	38.98	-1.49	39.13	-0.71	39.22	-0.18	39.25	0.08
民國 73 年	39.87	4.29	40.08	3.75	39.79	2.08	39.93	2.04	40.03	2.07	40.03	1.99
民國 74 年	40.33	1.15	40.33	0.62	40.30	1.28	40.30	0.93	39.99	-0.10	39.67	-0.90
民國 75 年	39.69	-1.59	39.69	-1.59	39.67	-1.56	40.08	-0.55	40.18	0.48	40.20	1.34
民國 76 年	40.32	1.59	40.38	1.74	40.60	2.34	40.60	1.30	40.57	0.97	40.39	0.47
民國 77 年	42.49	5.38	42.66	5.65	43.32	6.70	42.55	4.80	42.61	5.03	42.70	5.72
民國 78 年	45.88	7.98	46.14	8.16	47.50	9.65	48.05	12.93	48.63	14.13	48.43	13.42
民國 79 年	51.76	12.82	51.74	12.14	51.79	9.03	52.07	8.37	52.01	6.95	52.06	7.50
民國 80 年	56.00	8.19	56.21	8.64	56.04	8.21	56.07	7.68	55.96	7.59	55.64	6.88
民國 81 年	55.87	-0.23	56.33	0.21	58.73	4.80	59.35	5.85	59.40	6.15	59.63	7.17
民國 82 年	64.31	15.11	63.94	13.51	64.18	9.28	64.82	9.22	64.78	9.06	64.90	8.84
民國 83 年	63.72	-0.92	63.98	0.06	63.86	-0.50	63.84	-1.51	63.74	-1.61	63.42	-2.28
民國 84 年	63.88	0.25	64.34	0.56	64.65	1.24	65.06	1.91	64.93	1.87	65.20	2.81
民國 85 年	65.46	2.47	65.37	1.60	65.30	1.01	65.23	0.26	65.20	0.42	64.77	-0.66
民國 86 年	64.66	-1.22	64.65	-1.10	64.84	-0.70	65.26	0.05	65.32	0.18	65.27	0.77
民國 87 年	66.45	2.77	67.64	4.62	67.99	4.86	67.83	3.94	67.74	3.70	68.15	4.41
民國 88 年	66.57	0.18	66.81	-1.23	66.77	-1.79	66.74	-1.61	66.68	-1.56	66.47	-2.47
民國 89 年	66.18	-0.59	66.46	-0.52	66.56	-0.31	66.61	-0.19	66.57	-0.16	66.53	0.09
民國 90 年	65.40	-1.18	65.27	-1.79	65.20	-2.04	64.68	-2.90	64.36	-3.32	66.38	-0.23
民國 91 年	65.74	0.52	65.98	1.09	66.04	1.29	66.06	2.13	66.18	2.83	66.99	0.92
民國 92 年	67.82	3.16	68.98	4.55	69.44	5.15	69.16	4.69	68.15	2.98	68.20	1.81
民國 93 年	74.05	9.19	77.23	11.96	78.80	13.48	78.46	13.45	77.67	13.97	77.17	13.15
民國 94 年	78.51	6.02	79.26	2.63	79.60	1.02	79.51	1.34	78.94	1.64	77.94	1.00
民國 95 年	78.87	0.46	79.20	-0.08	80.03	0.54	81.53	2.54	85.05	7.74	85.03	9.10
民國 96 年	86.24	9.34	87.23	10.14	88.56	10.66	89.01	9.17	90.48	6.38	91.34	7.42
民國 97 年	96.20	11.55	97.78	12.09	101.31	14.40	105.03	18.00	106.74	17.97	109.58	19.97
民國 98 年	96.24	0.04	95.96	-1.86	94.81	-6.42	94.41	-10.11	93.92	-12.01	93.73	-14.46
民國 99 年	95.62	-0.64	95.90	-0.06	96.98	2.29	98.76	4.61	98.58	4.96	97.40	3.92
民國 100 年	99.08	3.62	99.52	3.77	100.23	3.35	100.08	1.34	99.91	1.35	99.97	2.64
民國 101 年	100.48	1.41	100.64	1.13	100.90	0.67	101.65	1.57	102.08	2.17	101.42	1.45
民國 102 年	100.23	-0.25	100.37	-0.27	100.50	-0.40	100.10	-1.52	99.63	-2.40	99.52	-1.87
民國 103 年	100.46	0.23	100.48	0.11	100.71	0.21	101.56	1.46	101.64	2.02	101.90	2.39

附註：①年增率之年資料為與上年比較，月資料為與上年同月比較。

## Appendix 5 Chronology of Construction Cost General Index with Annual Change Rates in Taipei<sup>①</sup>

Base Period : 2011=100

7 月 July		8 月 Aug.		9 月 Sep.		10 月 Oct.		11 月 Nov.		12 月 Dec.		年 指 數 Yearly Index		Month  Year
指數 Index	年增率 %	指數 Index	年增率 %	指數 Index	年增率 %	指數 Index	年增率 %	指數 Index	年增率 %	指數 Index	年增率 %	指數 Index	年增率 %	
39.77	2.87	39.75	3.03	39.57	1.28	39.77	1.64	39.77	2.08	39.88	3.99	39.33	0.49	1983
40.05	0.70	40.23	1.21	40.18	1.54	40.18	1.03	40.21	1.11	40.33	1.13	40.08	1.91	1984
39.53	-1.30	39.47	-1.89	39.37	-2.02	39.36	-2.04	39.44	-1.91	39.64	-1.71	39.81	-0.67	1985
40.18	1.64	39.97	1.27	40.08	1.80	40.38	2.59	40.54	2.79	40.54	2.27	40.11	0.75	1986
41.78	3.98	41.94	4.93	41.70	4.04	43.17	6.91	43.14	6.41	42.94	5.92	41.46	3.37	1987
43.20	3.40	43.53	3.79	43.52	4.36	45.20	4.70	46.10	6.86	45.96	7.03	43.65	5.28	1988
49.30	14.12	50.33	15.62	50.85	16.84	50.91	12.63	51.13	10.91	51.74	12.58	49.07	12.42	1989
51.69	4.85	55.16	9.60	55.46	9.07	55.81	9.62	55.93	9.39	55.87	7.98	53.44	8.91	1990
55.82	7.99	55.63	0.85	55.66	0.36	55.71	-0.18	55.98	0.09	55.86	-0.02	55.88	4.57	1991
61.33	9.87	61.18	9.98	61.68	10.82	61.80	10.93	61.91	10.59	63.81	14.23	60.08	7.52	1992
64.38	4.97	64.48	5.39	64.48	4.54	64.38	4.17	64.28	3.83	64.07	0.41	64.42	7.22	1993
63.14	-1.93	63.32	-1.80	63.33	-1.78	63.53	-1.32	63.32	-1.49	63.14	-1.45	63.53	-1.38	1994
65.25	3.34	65.54	3.51	65.61	3.60	65.61	3.27	65.66	3.70	65.61	3.91	65.12	2.50	1995
64.72	-0.81	64.70	-1.28	64.79	-1.25	64.74	-1.33	64.57	-1.66	64.71	-1.37	64.97	-0.23	1996
65.01	0.45	64.26	-0.68	64.18	-0.94	64.88	0.22	65.05	0.74	65.34	0.97	64.90	-0.11	1997
68.44	5.28	68.41	6.46	68.15	6.19	67.91	4.67	67.52	3.80	66.99	2.53	67.77	4.42	1998
66.56	-2.75	66.45	-2.87	66.43	-2.52	66.68	-1.81	66.49	-1.53	66.22	-1.15	66.57	-1.77	1999
66.34	-0.33	65.96	-0.74	65.58	-1.28	65.70	-1.47	65.70	-1.19	65.55	-1.01	66.15	-0.63	2000
66.78	0.66	66.57	0.92	65.47	-0.17	65.49	-0.32	65.46	-0.37	65.44	-0.17	65.55	-0.91	2001
66.93	0.22	66.78	0.32	66.37	1.37	66.31	1.25	66.58	1.71	66.96	2.32	66.42	1.33	2002
68.96	3.03	69.32	3.80	69.46	4.66	69.65	5.04	69.83	4.88	71.16	6.27	69.17	4.14	2003
79.00	14.56	79.51	14.70	79.40	14.31	80.04	14.92	79.30	13.56	79.00	11.02	78.30	13.20	2004
78.01	-1.25	78.27	-1.56	78.91	-0.62	79.15	-1.11	78.96	-0.43	78.87	-0.16	78.83	0.68	2005
85.06	9.04	84.78	8.32	85.14	7.90	85.78	8.38	86.08	9.02	85.92	8.94	83.54	5.97	2006
90.98	6.96	90.63	6.90	91.41	7.36	92.46	7.79	92.50	7.46	94.01	9.42	90.40	8.21	2007
109.62	20.49	107.35	18.45	104.92	14.78	101.26	9.52	97.68	5.60	96.47	2.62	102.83	13.75	2008
93.82	-14.41	94.47	-12.00	94.79	-9.65	94.24	-6.93	94.21	-3.55	94.79	-1.74	94.62	-7.98	2009
97.16	3.56	97.28	2.97	97.11	2.45	97.03	2.96	97.39	3.38	97.90	3.28	97.26	2.79	2010
99.92	2.84	100.17	2.97	100.22	3.20	100.74	3.82	99.98	2.66	100.23	2.38	100.00	2.82	2011
100.99	1.07	100.92	0.75	100.07	-0.15	99.35	-1.38	99.52	-0.46	99.68	-0.55	100.64	0.64	2012
99.48	-1.50	99.69	-1.22	100.06	-0.01	100.03	0.68	100.05	0.53	100.13	0.45	99.98	-0.66	2013
101.97	2.50	102.17	2.49	102.17	2.11	101.54	1.51	101.11	1.06	<b>100.80</b>	<b>0.67</b>	<b>101.38</b>	<b>1.40</b>	2014

Note : ①The changes of yearly index are compiled with the comparison of previous year's index, while these of monthly index are compiled with the comparison of the index for the same month of previous year.

# 消 費 物 價 要 聞

## ▲12/09 中央社

12月溫度降許多，天冷進補者眾，紅羽土雞價格攀升，8日產地價每臺斤新臺幣50元。農委會畜牧處副處長朱慶誠表示，土雞是季節性禽產，若長期在50元以上，將會引發增養、價崩。農委會官網顯示，8日紅羽土雞的產地價方面，北區及南區為每臺斤50元，中區51元。產地價每臺斤50元，被視為偏高。

## ▲12/18 華視

油價大跌，但速食業者卻不降反漲，繼麥當勞在上個月底帶頭漲之後，漢堡王也在今天17號宣布調漲，套餐最多漲10元，而漲價原因全推給牛肉價格飆升4成，成本變高才會選擇漲價，但就連一般套餐加價升級成大薯和大杯可樂，也從原本的20元漲到25元，名店鼎泰豐29項餐點也漲價，最多漲20元，消基會呼籲消費者要用拒吃來抵制業者無理漲價。

## ▲12/20 自由時報

冷氣團一波波報到，天氣冷颼颼，不但人受不了，蔬菜也因低溫「凍長」，到貨量較月初減少2成，交易均價因此上揚逾3成，尤其波菜、萵苣、茼蒿、包心白菜等火鍋用菜漲幅更明顯。上月底及本月初蔬菜因進入產季爆量，導致價格低迷，甚至有菜農因不敷成本耕鋤、免費開放供人採摘，但不過幾天，因冷氣團及寒流接連報到氣溫驟降，各類蔬菜生長速度遲緩，導致產量減少，市場到貨量也少，菜販需求量大增。西螺果菜市場表示，這幾天市場蔬菜到貨量都只有800多公噸，較上月底及月初1,000多公噸減少2成多，西螺果菜市場交易量平均約需1,000多公噸，因此在到貨量未恢復正常前，預料蔬菜交易價格仍會維持在24、25元高價。

## ▲12/27 中央社

油價跌勢趨緩，加上本週新臺幣大貶，依臺灣中油浮動油價公式推估，29日起汽柴油價格恐上漲0.1元，不過好消息是，明年1月天然氣每度可望降1.5元，每戶可省45至67.5元。桶裝瓦斯跌更多，估每公斤調降3至3.5元，20公斤瓦斯每桶可省60至70元。根據中油官網截至25日最新資料顯示，中油調價指標（70%杜拜+30%布蘭特）週均價，從上週每桶57.75美元，略跌至57.72美元，但因新臺幣本週重貶，吃掉油價跌幅，依浮動油價公式推估，下週汽柴油每公升恐上漲0.1元，中止連續15週下跌。