

年度-法定預算

機關編號

29-106

中華民國 111 年度

臺北市總預算

臺北市政府捷運工程局機電系統工程處單位預算

臺北市政府捷運工程局機電系統工程處 編

臺北市政府捷運工程局機電系統工程處

目次

中華民國 111 年度

一、預算總說明	第	1 頁
二、主要表		
(一)歲出預算表	第	5 頁
三、附屬表		
(一)歲出計畫說明提要與各項費用明細表	第	7 頁
1. 一般行政		
行政管理	第	7 頁
(二)人事費分析表	第	13 頁
四、參考表		
(一)歲出一級用途別科目分析表	第	15 頁
(二)資本支出分析表	第	16 頁
(三)各項費用彙計表	第	17 頁
(四)人事費彙計表	第	18 頁
(五)公務車輛明細表	第	19 頁
(六)繼續性計畫分年資金需求表	第	20 頁
(七)新興計畫分年資金需求表	第	21 頁
(八)歲出按職能及經濟性綜合分類表	第	22 頁

臺北市政府捷運工程局機電系統工程處

預 算 總 說 明

中華民國 111 年度

一、現行法定職掌及組織系統圖：

(一) 機關主要職掌：負責本處各線工程之車輛、號誌、供電、通訊、電扶梯、自動收費系統、機廠設備。

(二) 內部分層業務：本處置處長、副處長 2 人、總工程司、主任秘書、下設 4 科 4 室 6 工務所。111 年度單位預算員額 41 人，包括職員 24 人、技工 14 人、駕駛 3 人，其餘員額 133 人編列於特別預算及代辦工程。各科室(所)職掌如下：

系統科：掌理電聯車、號誌、通訊、電力、自動收費、電梯、電扶梯、機廠設施等工程履約階段之整體設計審查評估，國內施工階段之整體安裝組合測試、系統保證，及與營運間界面之聯繫等事項。

計管科：掌理整體機電系統工程履約施工階段時程預算、人力調配、管制、型態界面及文件管理。

設備科：掌理電聯車、號誌、通訊、電力、自動收費、電梯、電扶梯、機廠設施等分項工程履約階段之設計審查、駐廠檢測、裝備驗收、工程變更、時程管制、廠商協調、國內施工階段之現場監督及安全衛生等事項。

物管科：掌理電聯車、號誌、通訊、電力、自動收費、電梯、電扶梯、機廠設施等工程之履約管理、駐廠檢測整體規劃及督導機具裝備庫存管理，工程發包訂約，及一般工事管理事項。

秘書室：掌理公共關係、文書、研考、事務、印信典守，以及不屬其他各科之事項。

會計室：依法辦理歲計、會計及統計事項。

人事室：依法辦理人員進用、考核、訓練、獎懲、退休、撫卹等事項。

政風室：依法辦理廉政、政風事項。

系統第一工務所：辦理臺北捷運環狀線、南北環及東環機電工程(含電聯車、號誌、供電、通訊系統及機廠設施)等監造作業。

系統第二工務所：辦理萬大線第一期及第二期機電工程(含電聯車、號誌、供電、通訊系統及機廠設施)等監造作業。

系統第三工務所：辦理臺中捷運與爾後代辦外縣市捷運機電工程(含電聯車、號誌、供電、通訊系統及機廠設施)等監造作業，以及未來與捷運公司協調文湖線界面及相關業務事宜(含重置業務及相關訴訟)。

系統第四工務所：辦理新莊機廠與信義線東延段機電工程(含電聯車、號誌、供電、通訊系統及機廠設施)等監造作業、重置業務，以及未來與捷運公司協調高運量界面及相關業務事宜。

電扶梯工務所：辦理捷運路線電(扶)梯系統工程履約管理之綜合業務及可用度測試期間整合與協調等相關事宜。

臺北市政府捷運工程局機電系統工程處

預算總說明

中華民國 111 年度

自動收費工務所：辦理捷運各路線及台中線自動收費系統工程施工、監造、測試、驗收等事宜。

(三) 組織系統圖：

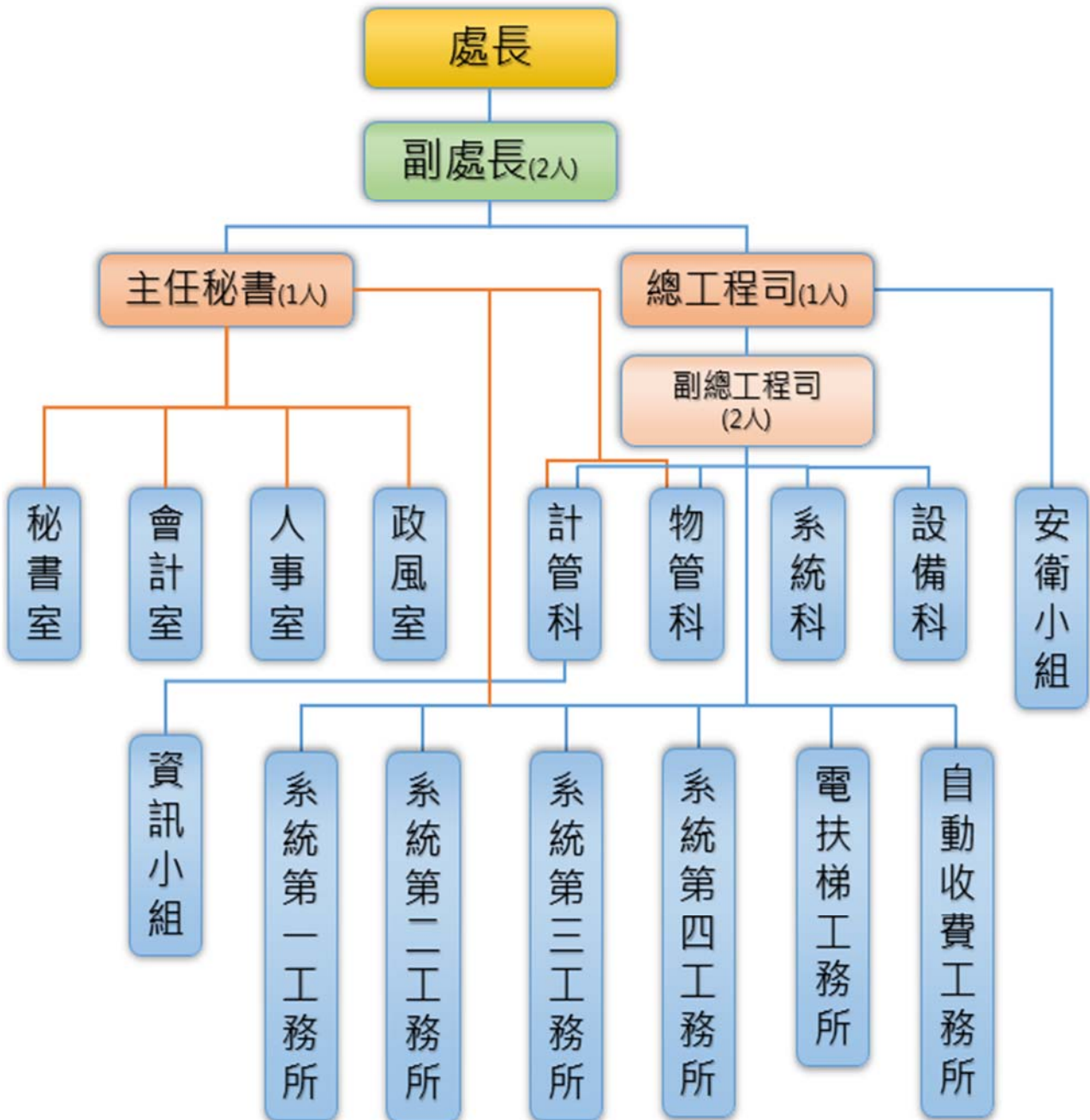

臺北市政府捷運工程局機電系統工程處

預算總說明

中華民國 111 年度

二、前年度及上年度已過期間計畫實施及預算執行情形：

(一)前年度計畫實施成果及決算辦理概況：

1.計畫實施：截至 109 年 12 月底辦理歲出各項業務，均照各項計畫內容辦理。

2.預算執行情形：

歲出部分：

(1) 一般行政：前年度預算數 53,534,000 元，決算數 48,300,322 元，占預算數之 90.22%。

(2) 一般建築及設備：前年度預算數 79,000 元，決算數 74,750 元，占預算數之 94.62%。

(二)上年度已過期間(110 年 1 月至 110 年 6 月)計畫實施及預算執行情形：

1.計畫實施：截至 110 年 6 月底辦理歲出各項業務，均照各項計畫內容辦理。

2.預算執行情形：

歲出部分：

一般行政：上年度預算數 53,225,000 元，實際執行數 28,618,808 元，占預算分配數 37,978,000 元之 75.36%。

三、本年度施政（業務及工作）計畫重點及預算提要：

(一)施政計畫重點：

配合業務需要，辦理一般庶務、會計、人事、政風與資訊管理等行政作業。

(二)預算提要：

歲出部分共編列 48,883,000 元，係經常支出 48,795,000 元及資本支出 88,000 元，茲按業務計畫列示如下：

「一般行政」預算共列 48,883,000 元。

本 頁 空 白

臺北市政府捷運工程局機電系統工程處

歲出預算表

中華民國111年度

單位：新臺幣千元

款	項	目	節	名稱及編號	本年度預算數			上年度 預算數	前年度 決算數	本年度與 上年度比較	說 明
					合計	經常門	資本門				
25				00290000000 臺北市政府捷運工程局主管	48,883	48,795	88	53,225	48,375	-4,342	
	002			00291060000 臺北市政府捷運工程局機電系統工程處	48,883	48,795	88	53,225	48,375	-4,342	
		01		58291060100 一般行政	48,883	48,795	88	53,225	48,300	-4,342	
			01	58291060101 行政管理	48,883	48,795	88	53,225	48,300	-4,342	本年度預算數內容與上年度之比較如下： 1.人事費44,398,000元，較上年度減少4,178,000元，依實際需要核實編列。 2.新增退休人員退休紀念品45,000元。 3.新增111年個人電腦租賃費30,600元。 4.資訊通訊費247,380元，較上年度減少104,076元。 5.職工健康檢查費8,000元，較上年度減少36,000元。 6.內湖機廠辦公廳舍水費30,600元，較上年度減少25,800元。 7.其他合共4,123,420元，較上年度減少73,724元。
		02		58291069000 一般建築及設備	-	-	-	-	75	-	
			01	58291069004 其他設備	-	-	-	-	75	-	本工作計畫已整併至「行政管理」工作計畫。

本 頁 空 白

臺北市政府捷運工程局機電系統工程處

歲出計畫說明提要與各項費用明細表

中華民國111年度

單位：新臺幣元

一般行政 — 行政管理	業務計畫及工作計畫 名稱與編號	58291060101 一般行政-行政管理	承辦 單位	秘書室、會計室、人事 室、政風室、資訊小組	預算 金額	48,883,000元	一般行政 — 行政管理
歲出計畫 說明	<p>一、計畫內容：</p> <ol style="list-style-type: none"> 1.依據事務管理彙編、研考等規定辦理行政事務管理、財產管理、出納及研究考核等工作。 2.依據主計相關法令規定，配合各科室業務推展辦理歲計、會計及統計工作。 3.依據人事業務相關法令規定辦理組織編制、分層負責、任免遷調、升遷考核、考績獎懲、勤惰管理、各項福利措施、人事資料資訊化管理及工職人事管理等事項。 4.辦理端正政風、公務機密維護及機關設施維護等工作。 5.依本府資訊相關法令規定，辦理電腦設備管理、採購及維護等工作。 <p>二、預期成果：</p> <ol style="list-style-type: none"> 1.有效提升作業品質及行政作業效率並加強市產管理，順利完成行政業務。 2.貫徹計畫預算之實施並達成各類支出核實有效之要求。 3.提高人事服務品質，維護同仁權益，增進工作效率。 4.提高員工防護警覺、端正政風、維護政府形象、爭取民眾對政府之向心力與支持。 5.節省人力、提高工作績效，適時提供各階人員與主管決策參考。 6.有效管制捷運工程各項作業電腦化，提高作業品質，完成工程管理目標。 						
	分支計畫及用途別科目	單位	數量	單價	預算數	說 明	
	合計				48,883,000	較上年度預算數53,225,000元，減少4,342,000元。	
	01人員維持費				44,398,000	較上年度預算數48,576,000元，減少4,178,000元。	
	1000 人事費				44,398,000		
	1015 法定編制人員待遇				20,770,800		
		年	1	20,770,800	20,770,800	職員24人薪津(詳人事費分析表)。	
	1025 技工及工友待遇				7,169,700		
		年	1	7,169,700	7,169,700	職工17人工資(詳人事費分析表)。	
	1030 獎金				7,273,347		
		年	1	3,888,766	3,888,766	依考績法規定核發之獎金。	
		年	1	3,384,581	3,384,581	依規定核發之年終工作獎金。	
	1035 其他給與				1,137,320		
		年	1	656,000	656,000	休假補助費。	
		人、月	15×12	630	113,400	員工上下班交通費。	

臺北市政府捷運工程局機電系統工程處

歲出計畫說明提要與各項費用明細表

中華民國111年度

單位：新臺幣元

分支計畫及用途別科目	單位	數量	單價	預算數	說明
一般行政—行政管理	人、月	1×12	1,008	12,096	員工上下班交通費。
	人、月	7×12	1,176	98,784	員工上下班交通費。
	人、月	17×12	1,260	257,040	員工上下班交通費。
	1040 加班值班費			1,698,215	
	年	1	213,095	213,095	本處辦理各項業務超時加班費(府會聯絡員154,265元、人事室20,350元、會計室25,160元、政風室13,320元)
	年	1	1,485,120	1,485,120	不休假出勤加班費。
	1045 退休退職給付			706,710	
	年	1	706,710	706,710	職工1人退休金及退職補償金。
	1050 退休離職儲金			2,773,992	
	年	1	2,056,920	2,056,920	提撥退撫基金。
1055 保險	年	1	717,072	717,072	提撥勞工退休準備金。
	年	1	1,625,916	1,625,916	職員及職工健保費。
	年	1	608,328	608,328	職員公保費。
	年	1	633,672	633,672	職工勞保費。
	02一般業務			3,673,000	較上年度預算數3,673,000元，無增減。
2000 業務費			3,673,000		
2006 水電費			769,800		
	月	12	2,550	30,600	內湖機廠辦公廳舍水費。
	月	12	61,600	739,200	內湖機廠辦公廳舍電費。
2009 通訊費			256,404		
	月	12	4,875	58,500	公務用郵資。
	月	12	16,492	197,904	國內公務用電話費。
2021 其他業務租金			341,652		
	月	12	28,471	341,652	公務電話總機租金。

臺北市政府捷運工程局機電系統工程處

歲出計畫說明提要與各項費用明細表

中華民國111年度

單位：新臺幣元

	分支計畫及用途別科目	單位	數量	單價	預算數	說明
一般行政—行政管理	2024 稅捐及規費				89,600	
		年	1	56,150	56,150	公務車輛使用牌照稅(詳公務車輛明細表)。
		年	1	30,900	30,900	公務車輛燃料使用費(詳公務車輛明細表)。
		年	1	2,550	2,550	公務車輛檢驗執照費(詳公務車輛明細表)。
	2027 保險費				14,143	
		年	1	14,143	14,143	公務車輛保險費(詳公務車輛明細表)。
	2051 物品				171,706	
		臺、次	4x6	250	6,000	飲水機濾心耗材。
		年	1	165,706	165,706	公務車輛油料費(詳公務車輛明細表)。
	2054 一般事務費				981,875	
		人、月	24x12	360	103,680	統籌業務費，按職員每人每月360元編列。
		人、月	17x12	50	10,200	統籌業務費，按駕駛、技工、工友每人每月50元編列。
		年	1	79,955	79,955	各類公文用紙等印製費。
		臺、月、張	5x12x5000	0.6	180,000	影印機使用費。
		坪、月	1126x12	45	608,040	內湖機廠辦公廳舍清潔維持費。
2063 房屋建築養護費				125,070		
	年	1	4,510	4,510	內湖機廠辦公廳舍修繕費30坪內。	
	坪、年	1096x1	110	120,560	內湖機廠辦公廳舍修繕費30坪以上。	
2066 車輛及辦公器具養護費				255,000		
	年	1	255,000	255,000	公務車輛養護費(詳公務車輛明細表)。	
2069 設施及機械設備養護費				480,000		
	年	1	60,000	60,000	內湖機廠辦公廳舍水電空調自動化系統維護費。	

臺北市政府捷運工程局機電系統工程處

歲出計畫說明提要與各項費用明細表

中華民國111年度

單位：新臺幣元

分支計畫及用途別科目	單位	數量	單價	預算數	說明
一般行政—行政管理	年	1	420,000	420,000	內湖機廠辦公廳舍機電消防設備養護費。
	2072 國內旅費			7,750	
	人、天	1×5	1,550	7,750	市外出差旅費。
	2093 特別費			180,000	
	月	12	15,000	180,000	處長特別費。
	05會計業務			21,000	較上年度預算數23,000元，減少2,000元。
	2000 業務費			21,000	
	2054 一般事務費			21,000	
	年	1	19,500	19,500	會計帳簿報表及預算書等印製費。
	06人事業務	人次	15	100	1,500
2000 業務費			148,000	148,000	較上年度預算數145,000元，增加3,000元。
2054 一般事務費			148,000	148,000	
年	1	9,500	9,500	9,500	表冊等印製費。
年	1	2,000	2,000	2,000	職工健康檢查費。
年	1	8,000	8,000	8,000	職工健康檢查費(2年1次)。
人、年	41×1	2,000	82,000	82,000	文康活動費。
人次	15	100	1,500	1,500	員工洽辦公務逾時誤餐餐盒費用。
07政風業務	人	9	5,000	45,000	退休人員退休紀念品(新增)。
2000 業務費			4,000	4,000	較上年度預算數4,000元，無增減。
2054 一般事務費			3,820	3,820	
年	1	3,320	3,320	3,320	辦理法令教育宣導。

臺北市政府捷運工程局機電系統工程處

歲出計畫說明提要與各項費用明細表

中華民國111年度

單位：新臺幣元

分支計畫及用途別科目	單位	數量	單價	預算數	說明	
一般行政 — 行政管理	人次	5	100	500	員工洽辦公務逾時誤餐餐盒費用。	
	2084 短程車資			180		
	年	1	180	180	員工洽辦公務交通費。	
	08資訊業務			639,000	較上年度預算數804,000元，減少165,000元。	
	2000 業務費			551,000		
	2009 通訊費			247,380		
	年	1	247,380	247,380	資訊通訊費。	
	2018 資訊服務費			247,000		
	年	1	100,000	100,000	電腦設備硬體維護服務費。	
	年	1	147,000	147,000	電腦設備軟體維護服務費。	
	2051 物品			56,620		
	年	1	56,620	56,620	電腦耗材。	
	3000 設備及投資			700		
	3030 資訊軟硬體設備費	式	1	700	700	配合預算編列至千元，增列進位數700元。
	3000 設備及投資			27,000	27,000	01-109年個人電腦租賃費 本項係109-114年度連續性計畫，總經費96,750元(不含109及110年度已編列65,400元)，本年度編列27,000元，餘69,750元編列於以後年度，其各年度資金需求詳如後附分年資金需求表。
3030 資訊軟硬體設備費	年	1	27,000	27,000	本年度所需電腦租賃費。	
	臺	5	19,350	96,750	總工程費(或總經費)明細如下： 桌上型電腦租賃費。	
				29,700	02-110年個人電腦租賃費 本項係110-115年度連續性計畫，總經費136,125元(不含	

臺北市政府捷運工程局機電系統工程處

歲出計畫說明提要與各項費用明細表

中華民國111年度

單位：新臺幣元

一般行政 — 行政管理	分支計畫及用途別科目	單位	數量	單價	預算數	說明	一般行政 — 行政管理
	3000 設備及投資				29,700	110年度已編列38,400元)，本年度編列29,700元，餘106,425元編列於以後年度，其各年度資金需求詳如後附分年資金需求表。	
	3030 資訊軟硬體設備費				29,700		
		年	1	29,700	29,700	本年度所需電腦租賃費。	
					136,125	總工程費(或總經費)明細如下:	
		臺	5	27,225	136,125	筆記型電腦租賃費。	
					30,600	03-111年個人電腦租賃費 本項係111-116年度連續性計畫，總經費171,000元，本年度編列30,600元，餘140,400元編列於以後年度，其各年度資金需求詳如後附分年資金需求表。	
	3000 設備及投資				30,600		
	3030 資訊軟硬體設備費				30,600		
		年	1	30,600	30,600	本年度所需電腦租賃費。	
					171,000	總工程費(或總經費)明細如下:	
		臺	5	34,200	171,000	桌上型電腦(含筆電)租賃費。	

臺北市政府捷運工程局機電系統工程處

人事費分析表

中華民國111年度

0358010100-交通支出-一般行政-行政管理

單位：新臺幣元

類別	預算員額	全年度人事費											備註	
		民意代表待遇	政務人員待遇	法定編制人員待遇	約聘僱人員待遇	技工及工友待遇	獎金	其他給與	加班值班費	退休退職給付	退休離職儲金	保險		合計
合計	41			20,770,800		7,169,700	7,273,347	1,137,320	1,698,215	706,710	2,773,992	2,867,916	44,398,000	
正式員額	24			20,770,800			5,218,176	384,000	1,103,360		2,056,920	1,805,508	31,338,764	
職員	24			20,770,800			5,218,176	384,000	1,103,360		2,056,920	1,805,508	31,338,764	
技工	14					5,860,200	1,682,232	224,000	313,120	706,710	586,104	867,576	10,239,942	
駕駛	3					1,309,500	372,939	48,000	68,640		130,968	194,832	2,124,879	
其他人事費								481,320	213,095				694,415	

本 頁 空 白

臺北市政府捷運工程局機電系統工程處

歲出一級用途別科目分析表

中華民國111年度

單位：新臺幣千元

名稱及編號	合計	經常支出						資本支出					
		人事費	業務費	獎補助費	債務費	預備金	小計	人事費	業務費	設備及投資	獎補助費	預備金	小計
合計	48,883	44,398	4,397				48,795			88			88
5829106000 交通支出	48,883	44,398	4,397				48,795			88			88
5829106010 一般行政	48,883	44,398	4,397				48,795			88			88
58291060101 行政管理	48,883	44,398	4,397				48,795			88			88

臺北市政府捷運工程局機電系統工程處

資本支出分析表

中華民國111年度

單位：新臺幣千元

名稱及編號	合計	設備及投資								其他資本支出	
		土地	房屋建築及設備	公共建設及設施	機械設備	運輸設備	資訊軟體設備	雜項設備	權利		投資
合計	88						88				
58291060100 一般行政	88						88				
58291060101 行政管理	88						88				

臺北市政府捷運工程局機電系統工程處

各項費用彙計表

中華民國111年度

單位：新臺幣元

工作計畫名稱及編號	58291060101 行政管理	合 計			
第一、二級用途別 科目名稱及編號					
合 計	48,883,000	48,883,000			
100000人事費	44,398,000	44,398,000			
101500法定編制人員待遇	20,770,800	20,770,800			
102500技工及工友待遇	7,169,700	7,169,700			
103000獎金	7,273,347	7,273,347			
103500其他給與	1,137,320	1,137,320			
104000加班值班費	1,698,215	1,698,215			
104500退休退職給付	706,710	706,710			
105000退休離職儲金	2,773,992	2,773,992			
105500保險	2,867,916	2,867,916			
200000業務費	4,397,000	4,397,000			
200600水電費	769,800	769,800			
200900通訊費	503,784	503,784			
201800資訊服務費	247,000	247,000			
202100其他業務租金	341,652	341,652			
202400稅捐及規費	89,600	89,600			
202700保險費	14,143	14,143			
205100物品	228,326	228,326			
205400一般事務費	1,154,695	1,154,695			
206300房屋建築養護費	125,070	125,070			
206600車輛及辦公器具養護費	255,000	255,000			
206900設施及機械設備養護費	480,000	480,000			
207200國內旅費	7,750	7,750			
208400短程車資	180	180			
209300特別費	180,000	180,000			
300000設備及投資	88,000	88,000			
303000資訊軟硬體設備費	88,000	88,000			

臺北市政府捷運工程局機電系統工程處

人事費彙計表

中華民國111年度

單位：新臺幣元

類別	預算員額	全年度人事費											備註	
		民意代表待遇	政務人員待遇	法定編制人員待遇	約聘僱人員待遇	技工及工友待遇	獎金	其他給與	加班值班費	退休退職給付	退休離職儲金	保險		合計
合計	41			20,770,800		7,169,700	7,273,347	1,137,320	1,698,215	706,710	2,773,992	2,867,916	44,398,000	
正式員額	24			20,770,800			5,218,176	384,000	1,103,360		2,056,920	1,805,508	31,338,764	
職員	24			20,770,800			5,218,176	384,000	1,103,360		2,056,920	1,805,508	31,338,764	
技工	14					5,860,200	1,682,232	224,000	313,120	706,710	586,104	867,576	10,239,942	
駕駛	3					1,309,500	372,939	48,000	68,640		130,968	194,832	2,124,879	
其他人事費								481,320	213,095				694,415	

臺北市政府捷運工程局機電系統工程處

公務車輛明細表

中華民國111年度

單位：新臺幣元

業務計畫 及工作計 畫名稱	車輛 數	車輛 種類	乘客 人數 (不含 司機)	購置 年月	汽缸總 排氣量 (立方 公分)	牌照稅 (全年)	燃料使 用費 (全年)	油料費(全年)			養 護 費	車輛 保 險 費	車輛 檢 驗 費	備註
								數量 (公升)	單價 (元)	金額				
一般行政 行政管理		現有車輛				56,150	30,900			165,706	255,000	14,143	2,550	
	1	小客車	4	09706	1801-2400	11,230	6,180	852	28.0	23,856	51,000	2,483	750	
								50	14.6	730				車號:5832-QZ
	1	客貨兩用車	7	10203	1801-2400	11,230	6,180	1,260	28.0	35,280	51,000	2,915	450	車號:AAC-2263
	1	客貨兩用車	4	10304	1801-2400	11,230	6,180	1,260	28.0	35,280	51,000	2,915	450	車號:AGF-5721
	1	客貨兩用車	4	10304	1801-2400	11,230	6,180	1,260	28.0	35,280	51,000	2,915	450	車號:AGF-5730
	1	客貨兩用車	7	10304	1801-2400	11,230	6,180	1,260	28.0	35,280	51,000	2,915	450	車號:AGF-5751
		合計				56,150	30,900			165,706	255,000	14,143	2,550	

臺北市政府捷運工程局機電系統工程處

繼續性計畫分年資金需求表

中華民國111年度

單位： 新臺幣元

計畫項目	全程計畫 總金額	分年資金需求							備註
		以前年度 預算數	111年度	112年度	113年度	114年度	115年度	116年度以後	
總計	232,875	-	56,700	56,700	56,700	45,450	17,325	-	
一般行政	232,875	-	56,700	56,700	56,700	45,450	17,325	-	
行政管理	232,875	-	56,700	56,700	56,700	45,450	17,325	-	
資訊業務	232,875	-	56,700	56,700	56,700	45,450	17,325	-	
109年個人 電腦租賃費	96,750	-	27,000	27,000	27,000	15,750	-	-	總經費不含109及 110年度已編列 65,400元
110年個人 電腦租賃費	136,125	-	29,700	29,700	29,700	29,700	17,325	-	總經費不含110年度 已編列38,400元

臺北市政府捷運工程局機電系統工程處

新興計畫分年資金需求表

中華民國111年度

單位： 新臺幣元

計畫項目	全程計畫 總金額	分年資金需求							備註
		以前年度 預算數	111年度	112年度	113年度	114年度	115年度	116年度以後	
總計	171,000	-	30,600	31,200	31,200	31,200	31,200	15,600	
一般行政	171,000	-	30,600	31,200	31,200	31,200	31,200	15,600	
行政管理	171,000	-	30,600	31,200	31,200	31,200	31,200	15,600	
資訊業務	171,000	-	30,600	31,200	31,200	31,200	31,200	15,600	
111年個人 電腦租賃費	171,000	-	30,600	31,200	31,200	31,200	31,200	15,600	

職能別分類	經濟性分類	經常支出							資本支出			
		受僱人員報酬	購買商品及勞務支出	債務利息	土地租金支出	經常移轉			經常支出合計	投資及增資		
						對企業	對非營利及民間機構	對政府		對國外	對營業基金	對非營業特種基金
總計		44,398	4,397						48,795			
01 一般公共事務												
02 防衛												
03 公共秩序與安全												
04 教育												
05 保健												
06 社會安全與福利												
07 住宅及社區服務												
08 娛樂、文化與宗教												
09 燃料與能源												
10 農、林、漁、牧業												
11 礦業、製造業及營造業												
12 運輸及通信		44,398	4,397						48,795			
13 其他經濟服務												
14 環境保護												
15 其他支出												

局機電系統工程處

濟性綜合分類表

年度

單位：新臺幣千元

資本支出													總計
資本移轉				土地購入	無形資產購入	固定資本形成						資本支出合計	
對企業	對非營利及民間機構	對政府	對國外			住宅	非住宅房屋	營建工程	運輸工具	資訊軟體	其他設備及機器		
											88	88	48,883
											88	88	48,883