

中華民國 113 年

臺北市交通統計年報

2024 STATISTICAL YEARBOOK OF
TRANSPORTATION, TAIPEI CITY



臺北市政府交通局編印

DEPARTMENT OF TRANSPORTATION, TAIPEI CITY GOVERNMENT

中華民國 114 年 5 月出版

編輯說明

- 一、本年報編印目的為提供交通統計基本資料之最新數字，以供各界參考應用。
- 二、本年報內容計分：(一)大眾運輸；(二)公路監理；(三)停車管理；(四)交通執法與安全；(五)人事與經費；(六)交通資料；(七)臺北市基本資料；(八)相關統計等 8 類，共 48 表。
- 三、本刊所載資料若與前期有出入者，悉以本期所列數字為準。
- 四、本年報部分數字經予提高計量單位採用四捨五入計算，故總數與細數間略有差異。
- 五、各表所稱「年」係指全年；「年底」指該年 12 月底；「年度」指會計年度，88 年度以前係上年 7 月 1 日起至該年 6 月 30 日止，自 89 年度起則自當年 1 月至 12 月。
- 六、本年報數字欄所用符號代表意義如下：
 - 表示無數值
 - ... 表示數值不明
 - 0 表示數值不及半單位
 - 表示無意義數值
 - Ⓘ 表示修正數
- 七、各表數字如有必要須加以說明者，均於表下方附註說明。

Explanatory Note

1. The purpose of compiling and publishing this annual report is to provide general basic data relating transportation statistics so as to facilitate the related organizations concerned in executing their public functions.
2. 48 tables have been compiled in and the data contained in this annual report are classified into 8 categories, they are:(1)Mass Transit (2)Motor Vehicle Supervision (3)Parking Management (4)Traffic Enforcement and Safety (5)Personnel and Budget (6)Traffic Data (7)Basic Information in Taipei City (8)Statistics.
3. If the data in this annual report don't coincide with that in the previous periodicals, please take the data contained in this annual report as a basis.
4. Part of the figures in this annual report are rounded off, so the total number doesn't always coincide with the detail number.
5. The word "Year" used in this annual report indicates the whole particular year. "End of the Year" means " by the end of December of the particular year. "Fiscal Year" indicates the accounting year with the period from July 1st of the previous year to the end of June of this year before 1999. However, since 2000, " Fiscal Year" has been changed its definition to indicate the whole calendar year from the beginning to the end of this year.
6. The following symbols are used throughout the publication:
 - " - " means no figure
 - "..." means the figure is not available
 - " 0 " means the figure is less than half a measure unit
 - " --" means the figure provided are meaningless
 - "Ⓘ" means the revised figure
7. The footnotes below tables provide the explanations for the specific figures in tables if necessary.

目 錄

CONTENTS

編輯說明 Explanatory Note-----	1
組織概況 Organization-----	7
提要分析 Summary Analysis -----	8
統計表 Statistical Tables	
一、大眾運輸 Mass Transit	
1 臺北市聯營公共汽車行車效率-----	16
Operation Efficiency of City Bus in Taipei City	
2 臺北市聯營公共汽車行車效率—按路線分-----	18
Operation Efficiency of City Bus in Taipei City—By Routes	
3 臺北市公車專用道行駛車次及載客人數-----	30
Number of Bus Runs and Carried Passengers on Exclusive Bus Lanes of Taipei City	
4 臺北市小型公共汽車行車效率-----	34
Operation Efficiency of Mini-Bus in Taipei City	
5 臺北市聯營公共汽車每輛平均配備人數-----	36
Average Number of Employees per Bus in Taipei City	
6 臺北市聯營公共汽車肇事案件-----	38
Accidents of City Bus in Taipei City	
7 臺北市聯營公共汽車肇事原因-----	40
City Bus Accident Causes in Taipei City	
8 臺北都會區捷運路線工程計畫-----	44
The Taipei MRT Project	
9 臺北捷運營運概況-----	46
Operation of Taipei Rapid Transit System	
10 臺北捷運各站旅運量-----	48
Passenger Volume at Taipei Rapid Transit Stations	
11 臺北捷運行車事故-----	50
Incidents of Taipei Rapid Transit System	
12 臺北市鐵路各站旅運量-----	52
Passengers Volume at Railway Station in Taipei City	
13 松山機場國內航線班機載客量-----	53
Passenger Volume of Domestic Air Routes in Taipei Airport	

14	貓空纜車營運概況 -----	54
	Operation of the Maokong Gondola	
15	臺北市藍色公路營運概況 -----	56
	Taipei City River Cruise Services	
16	臺北市自行車設施及公共自行車租賃情形 -----	58
	Bicycle Facilities and Rental Situation in Taipei City	
二、公路監理 Motor Vehicle Supervision		
17	臺北市機動車輛登記數 -----	60
	Number of Registered Motor Vehicles in Taipei City	
18	臺北市機動車輛登記數—按行政區分 -----	64
	Number of Registered Motor Vehicles in Taipei City—By District	
19	臺北市領有駕駛執照數—按行政區分 -----	66
	Number of Licensed Drivers in Taipei City—By District	
20	臺北市領有駕駛執照數—按駕駛人年齡、性別及報名類別分 -----	68
	Number of Licensed Drivers in Taipei City—By Age, Sex and Registration	
21	臺北市汽車運輸業家數及車輛數 -----	70
	Motor Carrier Industry in Taipei City	
三、停車管理 Parking Management		
22	臺北市政府公共停車場興建情形 -----	74
	Construction of the Public Parking Lots of Taipei City Government	
23	臺北市停車位數 -----	76
	Number of Parking Spaces in Taipei City	
24	臺北市市有收費停車場概況 -----	78
	Municipal Charge Parking Lots in Taipei City	
四、交通執法與安全 Traffic Enforcement and Safety		
25	臺北市舉發違反道路交通管理事件 -----	96
	Traffic Regulation Violations in Taipei City	
26	臺北市處理違反道路交通管理事件（條例 12-68） -----	100
	Records of Offenses Against Traffic Regulation in Taipei City（Article 12-68）	
27	臺北市處理違反道路交通管理事件（條例 69-84） -----	102
	Records of Offenses Against Traffic Regulation in Taipei City（Article 69-84）	
28	臺北市車輛拖吊情形 -----	104
	Statistic of Towed Vehicles in Taipei City	

29	臺北市交通助理人員舉發違規停車情形 -----	106
	Parking Violation Reported by the Traffic Assistants of Taipei City	
30	臺北市舉發計程車違規件數 -----	108
	No. of Taxicab Violations Offenses by Taxi in Taipei City	
31	臺北市列管交通事故肇事案件 -----	110
	Motor Vehicles Accidents in Taipei City	
32	臺北市列管交通事故死傷人數 -----	112
	Traffic Accidents-Related Deaths and Injuries in Taipei City	
33	臺北市道路交通事故特性分析 -----	114
	Analysis of Traffic Accidents in Taipei City	
34	臺北市列管交通事故肇事原因 -----	116
	Causes of Traffic Accidents in Taipei City	
35	臺北市車輛行車事故鑑定情形 -----	118
	Appraisalment of Traffic Accidents in Taipei City	
36	臺北市表揚優良暨資深典範職業汽車駕駛人數 -----	120
	Number of Premium and Senior Drivers Commended in Taipei City	
五、人事與經費 Personnel and Budget		
37	臺北市政府交通局及所屬各機關現有職員 -----	122
	Number of Staffs in Department of Transportation, Taipei City Government and Its Affiliated Agencies	
38	臺北市政府交通局及所屬各機關現有職工 -----	124
	Number of Workers in Department of Transportation, Taipei City Government and Its Affiliated Agencies	
39	臺北市政府交通局及所屬各機關歲出預決算比較 -----	126
	Comparison of Budget and Final Expenditure for Department of Transportation, Taipei City Government and Its Affiliated Agencies	
40	臺北市政府交通局附屬單位基金預決算比較 -----	128
	Comparison of Budget and Final Expenditure of Fund for Affiliated Agencies of Department of Transportation, Taipei City Government	
六、交通資料 Traffic Data		
41	臺北市重要交通設施 -----	132
	Key Traffic Facilities in Taipei City	
42	臺北市周界流量及車種組成 -----	134
	Traffic & Vehicles of Taipei City Periphery	
43	臺北市近十年來交通品質 -----	136
	Traffic Quality of Taipei City in Recent Ten Years	

七、臺北市基本資料 Basic Information in Taipei City

- 44 臺北市人口概況 ----- 140
Population in Taipei City
- 45 臺北市道路長度及面積—按寬度分 ----- 142
Length and Area of Roads in Taipei City—By Width

八、相關統計 Statistics

- 46 機動車輛數 ----- 146
Number of Motor Vehicles
- 47 道路交通事故 ----- 148
Traffic Accidents on Road
- 48 人口概況 ----- 150
Population

組織概況

臺北市政府為謀求有效改善本市交通，報奉行政院核定，於民國77年3月1日成立交通局，以延攬交通專業人才，整合交通運輸規劃，統一交通管理事權。

為加強並配合交通政策推展，依現行組織規程，內部設5科5室，下轄停車管理工程處、交通管制工程處、公共運輸處及交通事件裁決所等4個機關，並兼具對本府警察局交通警察大隊執行道路管理勤務時之指揮監督及考核權責。

臺北市政府交通局組織系統及業務職掌表

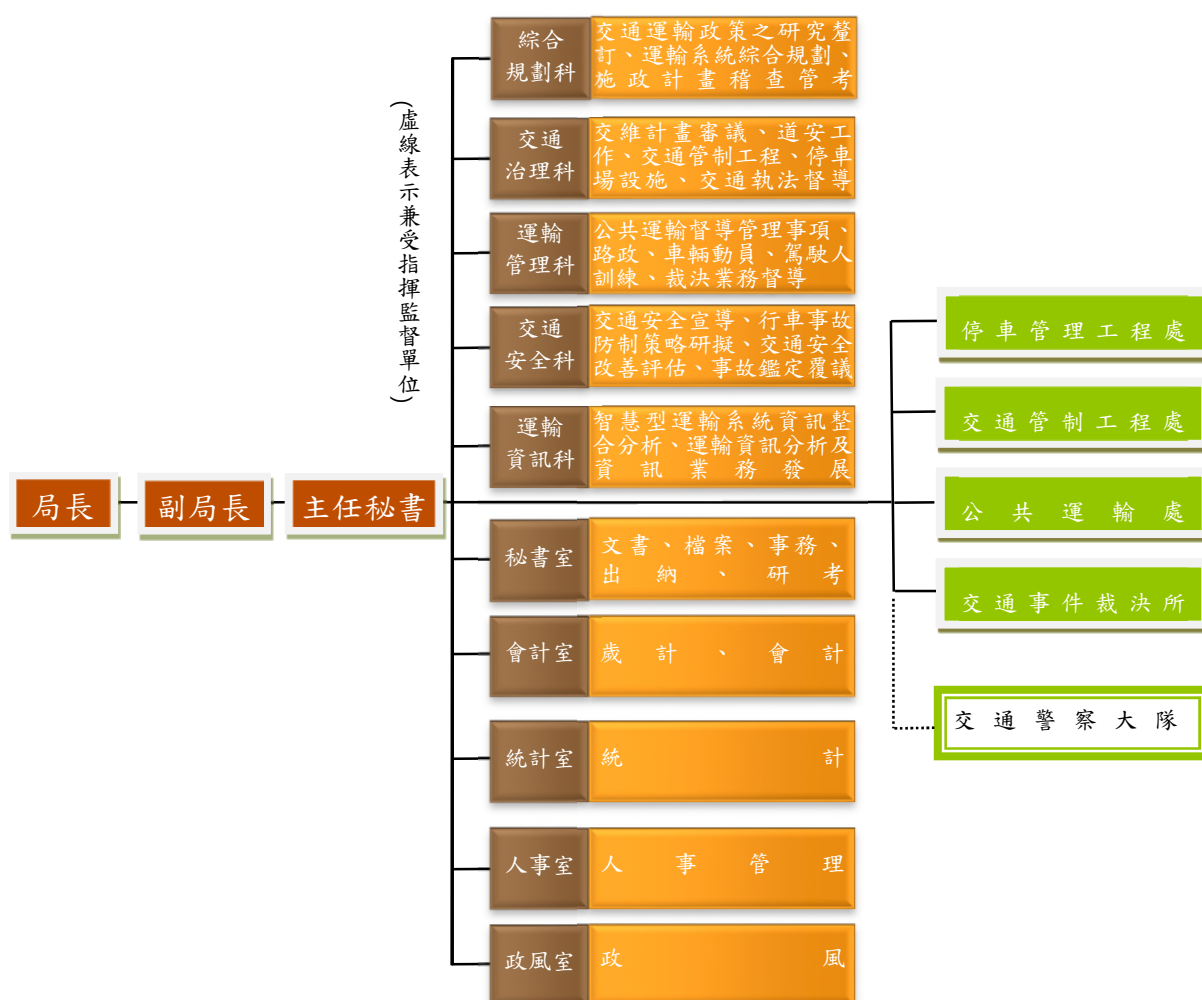

提要分析

★大眾運輸★

為實現城市發展的願景，以永續交通為目標建構完善的大眾運輸環境，臺北市除持續建設捷運系統外，在公車方面，更新候車亭及公車站牌，引進低地板公車，並廣續推動公車動態資訊系統，俾利推升大眾運輸服務的質與量。

臺北都會區捷運113年底營運里程達131.1公里，營運車站計117站（含西門站、臺北車站、忠孝新生站、忠孝復興站、民權西路站、南港展覽館站、中山站、中正紀念堂站、古亭站、東門站、大安站、松江南京站、南京復興站、大橋頭站、北投站、七張站、大坪林站、景安站、板橋站、新埔站、新埔民生站及頭前庄站22個轉乘站）。自85年捷運營運以來，乘客人次除92年受SARS影響及109、110年受新冠肺炎影響為負成長之外，每年皆呈穩定成長；113年捷運平均每日載客人數約202.7萬人次，較112年194.6萬人次，增加4.17%。113年捷運、公車雙向轉乘優惠運量平均每日有33.80萬人次，占捷運平均每日載客16.7%。113年聯營公車平均每日載客109.0萬人次，較112年之107.0萬人次，增加1.84%。113年捷運與聯營公車之平均每日大眾運輸旅次數約311.7萬人次，較112年增加3.34%。

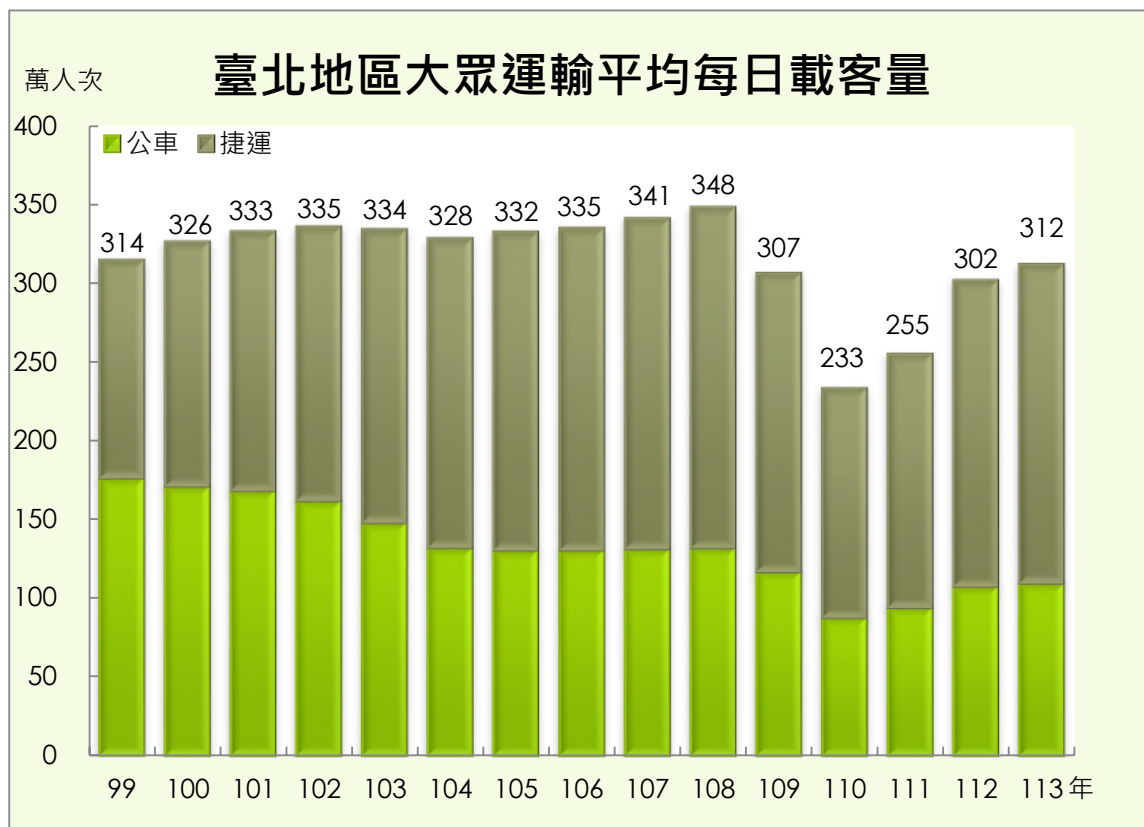

★公車肇事★¹

與臺北市市區公車有關之肇事案件113年共688件，其中430件公車並無違規，平均每百萬公里肇事5.75件，共造成5人死亡及377人受傷，平均每件公車行車事故造成0.56人傷亡。與112年比較，死亡人數增加5人，受傷人數減少19人。

在公車肇事案件中，前5大主要肇事原因依序為：未注意前方車人動態55輛次（占8.0%），換道不當45輛次（占6.5%），未保持安全間隔40輛次（占5.8%），左右轉違規疏忽21輛次（占3.1%），行駛疏忽15輛次（占2.2%）。

113年各公車業者每百萬公里有責肇事率較高之前3名依序為新北（21.76件/百萬公里）、皇家（5.81件/百萬公里）及新店（4.79件/百萬公里）；另淡水客運於臺北市境行駛里程較少，無有責肇事事件數。

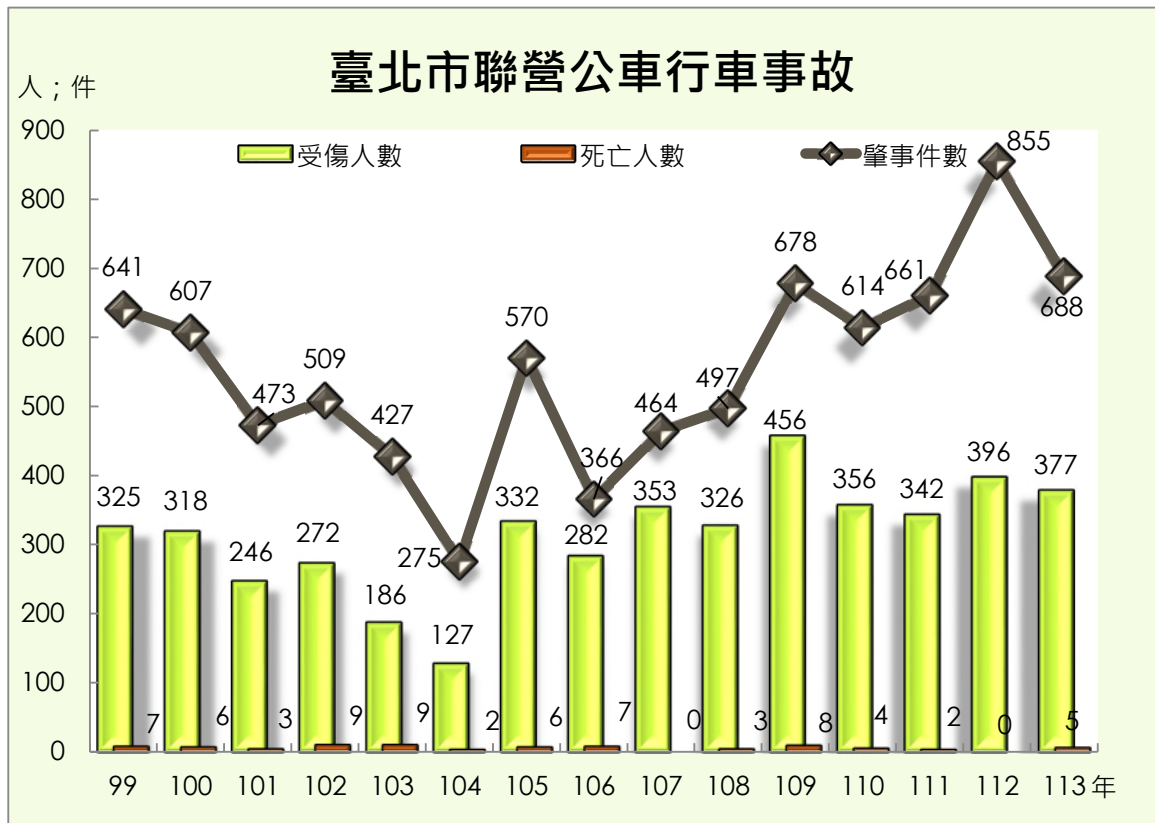

¹ 112年起資料範圍由聯營公車於臺北市肇事資料變更為市區公車於臺北市肇事資料。

★車輛登記★

113年底機動車輛登記數為176.9萬輛，總車輛數較112年底減少0.51%，其中汽車84.0萬輛，較112年底增加0.37%，機車92.9萬輛，較112年底減少1.29%。以汽機車擁有率而言，113年底臺北市每千人擁有337輛汽車，於6都中排名第2低，僅高於新北市272輛；每千人擁有373輛機車，為6都中最低，遠低於高雄市(6都中擁有率最高)的770輛。

以各行政區持有汽機車數量來看，南港區減少幅度最大，較去年減少1.58%，其他增減幅度較大者為萬華區較去年減少1.51%、大同區較去年減少1.44%。又各行政區之汽機車擁有率，汽車分別以中山區、內湖區每千人擁有578輛、424輛較多，萬華區每千人擁有220輛最少；機車分別以萬華區、大同區每千人擁有476輛、431輛較多，大安區每千人擁有243輛最少。

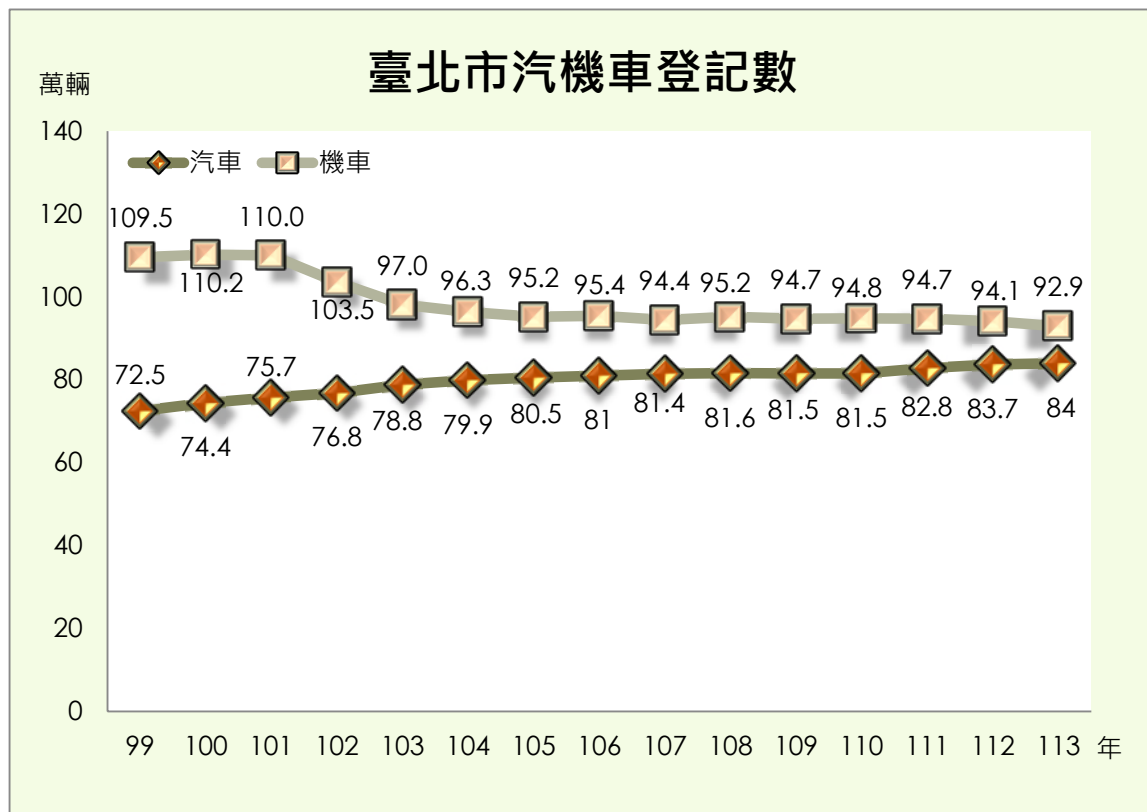

★停車管理★

臺北市停車位來源可概分為市有停車位、建築物附設停車位及非建築物附設停車位等3類。至113年底計有汽車格位81.9萬、機車格位88.6萬；與112年底相較，汽車停車位增加15,359格位(1.9%)，機車停車位增加22,762格位(2.6%)。為維護行人通行安全，於88年起實施「機車退出騎樓、人行道」措施，至113年底機車停放管制計1,882路段、798.6公里。

將車輛數納入觀察，考量停車位供需情形，113年底臺北市平均每1.03輛汽車使用一個汽車停車位，每1.05輛機車使用一個機車停車位。各行政區中，汽車以大安區每1.50輛使用一個格位較為不足，而南港區每0.71輛汽車使用一個格位相對充裕。機車以萬華區每1.97輛使用一個格位較為不足，而內湖區每0.62輛機車使用一個格位相對充裕。

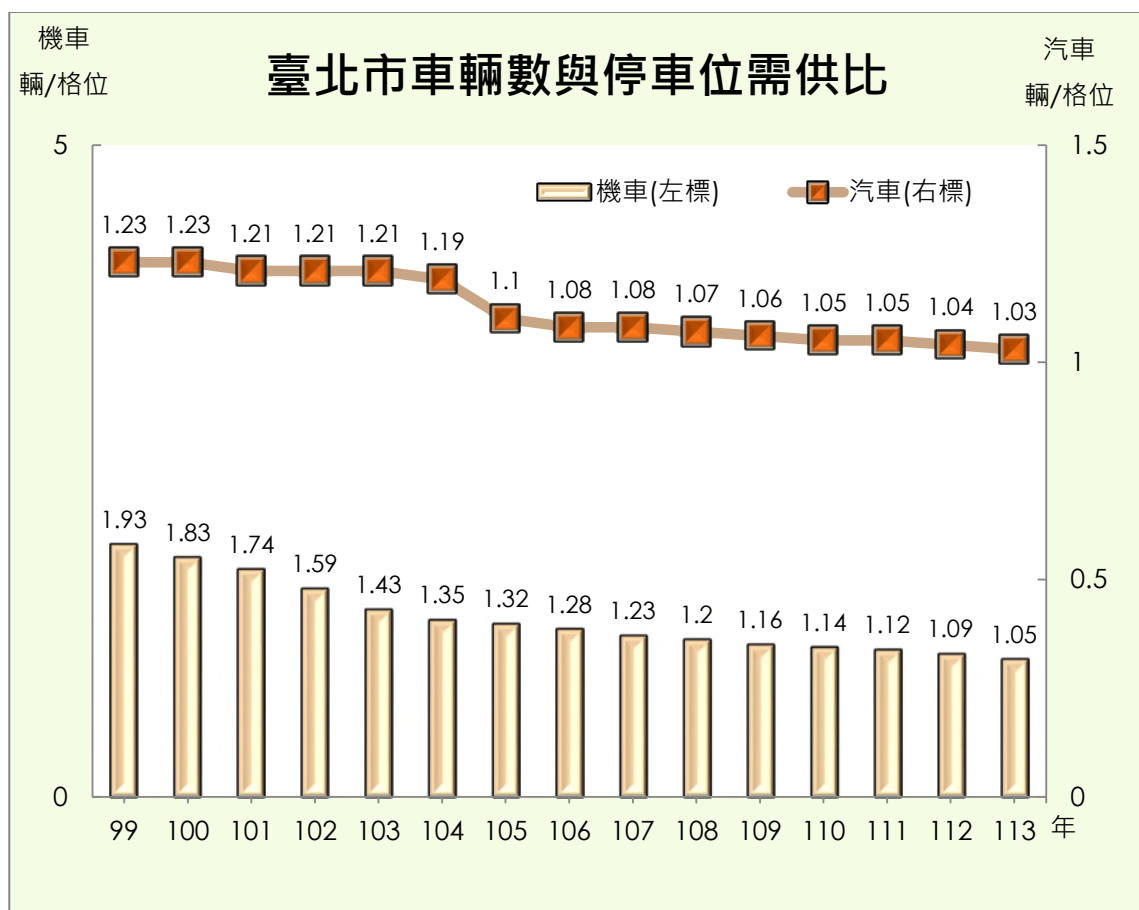

★車輛違規★

113年臺北市轄區內舉發違反道路管理案件計有306.9萬件，較112年減少7.43%；平均每日舉發8,385件，較112年減少698件。舉發件數以違規停車最多，占31.2%，其次為違反速率規定行駛，占12.1%；舉發違規案件中，屬汽車違規有161.8萬件，占52.7%；機車違規案件138.1萬件，占45.0%。

從違規類型區分，汽車以違規停車最大宗，占汽車違規件數31.6%，其次是不依規定轉彎占，占16.9%，違反速率規定行駛11.7%，居汽車違規第3名。另觀察機車之違規類型，亦以違規停車最大宗，占機車違規件數32.3%，第2名是違反速率規定行駛，占13.3%，而爭道行駛居機車違規第3名，占10.0%。

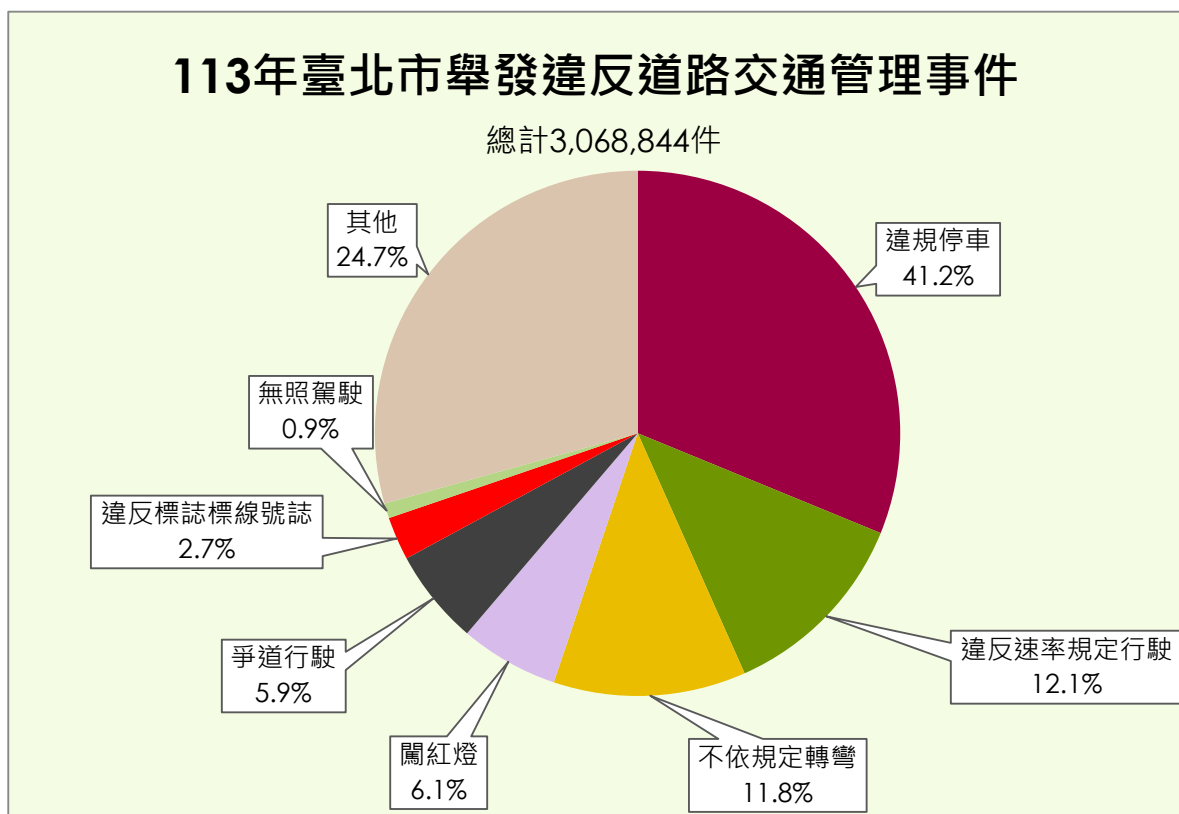

★交通事故★

113年臺北市計發生21,876件道路交通事故，造成30日內死亡人數計119人，29,079人受傷；與112年相較，事故件數減少2,045件，死亡人數增加10人，受傷人數減少2,993人。車輛肇事率為每十萬輛1,234件，較112年每十萬輛1,347件低，高於高雄市1,181件，低於新北市1,376件、臺南市2,084件、桃園市2,008件、臺中市2,338件。

113年臺北市所發生之死亡案件交通事故，前3大主要肇事原因依序為：「未注意車前狀況」，造成22人死亡，其次為「未依規定讓車」造成14人死亡，再其次為「違反號誌管制或指揮」造成10人死亡，共占全部事故死亡人數之38.7%。

身亡者使用交通工具以騎乘機車69人最多，其次為行人22人，其他依序為，自行車14人，乘客6人，自用小型車2人，營業小型車2人，大型車1人，其他3人。

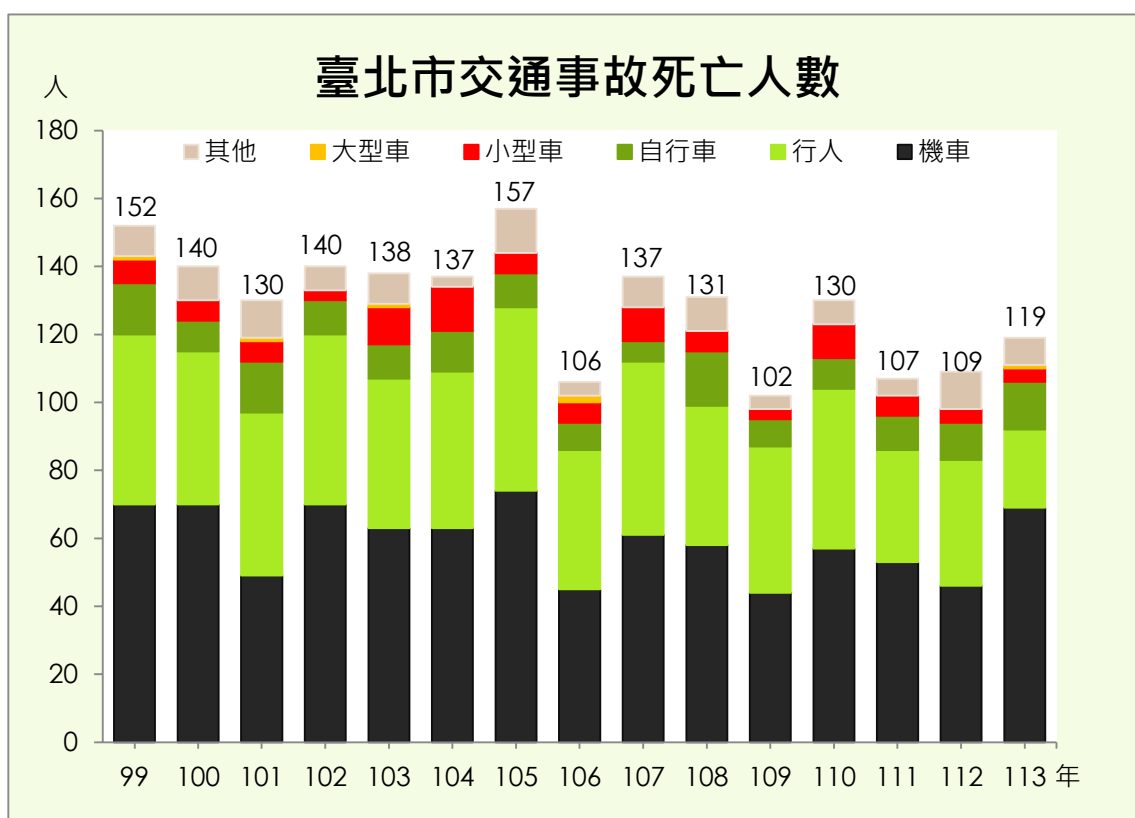

一、大眾運輸

Mass Transit

表1 臺北市聯營公共汽車行車效率^①

年(月)別 Year (Month)	行駛 路線數 年底數 ② No. of Routes	平均每日 營運 車輛數 Average No. of Operating Vehicles per Day	行駛次數 ^③ No. of Bus Runs		行駛里程 Bus Kilometers	
			(千段次) (1,000 Schedules)	每車 每日平均 (段次) Average Bus Run per Bus per Day (Schedule)	(千公里) (1,000 Kms)	每車 每日平均 (公里) Average Kilometer per Bus per Day
99年 2010	308 (16)	3,712	25,117	18.54	243,023	179.37
100年 2011	307 (16)	3,746	24,453	17.88	236,056	172.64
101年 2012	310 (14)	3,727	23,953	17.56	229,108	167.94
102年 2013	305 (15)	3,591	22,994	17.54	220,246	168.04
103年 2014	284 (13)	4,993	20,430	11.21	195,620	107.34
104年 2015	285 (14)	3,203	19,309	16.52	184,171	157.55
105年 2016	288 (16)	3,160	19,089	16.51	182,637	157.94
106年 2017	286 (17)	3,163	18,897	16.37	180,343	156.19
107年 2018	290 (16)	3,136	18,382	16.06	175,604	153.40
108年 2019	290 (16)	3,146	17,972	15.65	172,343	150.08
109年 2020	288 (16)	3,204	17,636	15.04	169,581	144.59
110年 2021	288 (16)	2,994	14,382	13.16	138,585	126.80
111年 2022	287 (16)	2,997	14,304	13.08	138,178	126.33
112年 2023	290 (23)	2,857	14,142	13.56	136,983	131.37
113年 2024	293 (19)	2,987	13,929	12.74	135,049	123.54
1月 Jan.	291 (23)	3,016	1,219	13.04	11,823	126.48
2月 Feb.	291 (23)	2,869	1,038	12.48	10,010	120.30
3月 Mar.	291 (23)	2,998	1,203	12.94	11,628	125.10
4月 Apr.	291 (23)	2,985	1,154	12.88	11,172	124.73
5月 May	291 (23)	3,034	1,217	12.94	11,809	125.55
6月 June	291 (23)	2,961	1,130	12.72	10,968	123.47
7月 July	293 (19)	2,969	1,153	12.53	11,232	122.03
8月 Aug.	293 (19)	3,018	1,196	12.78	11,589	123.89
9月 Sep.	293 (19)	2,991	1,138	12.69	11,045	123.10
10月 Oct.	293 (19)	2,927	1,125	12.40	10,917	120.32
11月 Nov.	293 (19)	3,030	1,155	12.71	11,224	123.49
12月 Dec.	293 (19)	3,037	1,201	12.75	11,632	123.54

資料來源：臺北市公共運輸處

附註：①本表資料包含大、小型公車。

②89年行駛路線之計算方式係以車號為計算標準，無論正副線、左右線、快速公車、直達車或兩家以上同經營均視為同一路線；()內數字為兩家以上共同經營路線數。

③行駛次數、載客人數係按行車收費段數計次。

1. Operation Efficiency of City Bus in Taipei City

(千人次) (1,000 Passengers)	客運人數③ No. of Passengers			客運收入 Revenues		耗油情形 (柴油) Oil Consumption (Diesel Oil)	捷運轉乘 聯營公車 優惠運量 (千人次) ④ Discount Ticket for MRT Transfer to Bus
	平均每日 (人次) Average No. per Day (Persons)	較上年(同 月) 增減率(%) vs. Last Year(Month)%	每段次 平均 (人次) Passengers Transport per Bus Run	(千元) (N.T. \$1,000)	每公里 營收(元) Average Revenues per Km(N.T.\$)	(千公升) (1,000 Liters)	
642,230	1,759,533	-0.23	25.57	10,197,959	41.96	108,544	62,188
623,345	1,707,794	-2.94	25.49	10,837,171	45.91	105,325	63,088
615,128	1,680,679	-1.59	25.68	10,700,532	46.71	101,633	64,527
589,460	1,614,958	-3.91	25.64	10,253,030	46.55	98,338	63,042
538,982	1,476,662	-8.56	26.38	9,027,473	46.15	88,531	56,998
480,682	1,316,937	-10.82	24.89	8,360,771	45.40	83,706	51,384
476,384	1,301,595	-1.16	24.96	8,534,479	46.73	84,573	50,861
475,534	1,302,832	0.10	25.16	8,674,754	48.10	84,018	50,571
478,393	1,310,666	0.60	26.02	9,045,044	51.51	79,202	53,004
480,579	1,316,656	0.46	26.74	9,272,274	53.80	81,779	56,098
426,105	1,164,221	-11.58	24.16	8,091,598	47.72	80,974	50,751
319,404	875,079	-24.84	22.21	6,270,421	45.25	65,613	37,947
342,333	937,897	7.18	23.93	7,260,992	52.55	61,964	40,480
390,668	1,070,324	14.12	27.62	9,209,753	67.23	56,776	36,399
398,939	1,089,996	1.84	28.64	9,380,731	69.46	53,986	27,420
34,108	1,100,265	21.53	27.99	803,948	68.00	4,517	2,396
28,616	986,772	-6.35	27.56	674,497	67.38	3,784	2,214
34,973	1,128,177	0.95	29.08	824,305	70.89	4,465	2,395
32,985	1,099,485	6.50	28.59	775,804	69.44	4,460	2,197
35,854	1,156,588	4.46	29.46	843,308	71.41	4,772	2,372
31,900	1,063,345	2.07	28.24	749,547	68.34	4,623	2,196
31,647	1,020,866	-0.70	27.44	741,120	65.98	4,772	2,177
33,388	1,077,022	2.46	27.92	782,667	67.53	4,908	2,315
33,052	1,101,742	-0.87	29.04	774,906	70.16	4,629	2,217
32,539	1,049,656	-4.72	28.92	766,073	70.17	4,407	2,187
34,480	1,149,348	-0.70	29.85	811,548	72.30	4,353	2,324
35,395	1,141,764	0.45	29.48	833,009	71.61	4,297	2,429

④捷運轉乘公車優惠運量僅計北市聯營公車轉乘資料。自92年11月1日起捷運公車雙向轉乘。自93年12月份起採93年優待票新刷卡比例推估現金人次，因優待票刷卡比例提高，故優待票現金人次較以往下降。112年7月起捷運轉乘聯營公車資料暫未包含TPASS通勤月票之數據。

表2 臺北市聯營公共汽車行車效率—按路線分

2. Operation Efficiency of City Bus in Taipei City-By Routes

民國113年(Year 2024)

路 線 別 Route	行駛次數 (段次) No. of Bus Runs (Schedule)	行駛里程 (公里) Bus Kilometers (Km)	客運人數 (人次) No. of Passengers (Passengers)		客運收入 (元) Revenues (N.T.\$)	每公里 營收(元) Revenues per Km(N. T. \$)
				每段次 平均 (人次) Passengers Transport per Bus Run		
總 計 Total	13,928,656	135,049,071	398,938,511	29	9,380,730,710	69.46
0東	30,176	274,517	608,006	20	14,306,779	52.12
0南	26,094	232,719	699,314	27	16,455,704	70.71
1	45,126	540,849	2,003,614	44	47,150,780	87.18
2	19,468	119,728	260,548	13	6,131,074	51.21
5	56,780	370,710	1,058,632	19	24,911,062	67.20
9	36,394	302,903	1,150,721	32	27,079,014	89.40
12	31,160	408,228	1,314,799	42	30,942,270	75.80
14	169,136	1,187,061	4,982,698	29	117,253,446	98.78
18	24,704	283,728	700,685	28	16,490,155	58.12
20	63,108	795,128	2,950,524	47	69,432,200	87.32
21	4,870	43,587	95,875	20	2,255,709	51.75
22	68,896	608,670	2,566,297	37	60,391,337	99.22
26	3,444	37,884	59,604	17	1,402,619	37.02
28	8,333	133,745	193,693	23	4,557,904	34.08
32	15,274	107,655	372,946	24	8,776,847	81.53
33	19,248	253,213	764,517	40	17,990,455	71.05
37	15,076	114,482	286,629	19	6,744,481	58.91
38	19,806	168,289	336,094	17	7,908,895	47.00
38區	17,066	46,908	202,929	12	4,774,995	101.80
39	94,743	928,481	3,308,705	35	77,859,239	83.86
39夜	1,464	14,347	15,840	11	372,750	25.98
41	37,202	524,658	1,556,332	42	36,617,755	69.79
42	5,130	58,226	95,416	19	2,245,343	38.56
42區	7,446	58,823	73,009	10	1,718,029	29.21
46	26,774	324,568	953,744	36	22,442,819	69.15
49	27,708	352,422	1,145,028	41	26,944,740	76.46
52	15,540	196,343	416,915	27	9,810,399	49.97
53	4,428	49,154	72,203	16	1,698,415	34.55
63	65,463	822,109	3,253,876	50	76,570,779	93.14
66	29,400	463,050	955,448	32	22,483,634	48.56
68	9,020	50,512	25,200	3	592,901	11.74
72	22,379	318,901	760,943	34	17,906,908	56.15

表2 臺北市聯營公共汽車行車效率—按路線分(續1)

2. Operation Efficiency of City Bus in Taipei City-By Routes(Cont. 1)

民國113年(Year 2024)

路 線 別 Route	行駛次數 (段次) No. of Bus Runs (Schedule)	行駛里程 (公里) Bus Kilometers (Km)	客運人數 (人次) No. of Passengers (Passengers)		客運收入 (元) Revenues (N. T. \$)	每公里 營收(元) Revenues per Km(N. T. \$)
				每段次 平均 (人次) Passengers Transport per Bus Run		
88	10,980	128,741	339,408	31	7,965,021	61.87
88區	40,192	380,819	1,092,239	27	25,667,452	67.40
108區	13,310	116,518	125,930	9	2,962,735	25.43
202	47,860	547,997	1,478,856	31	34,808,419	63.52
202區	3,916	40,139	81,238	21	1,911,648	47.63
203	46,070	540,171	1,741,634	38	40,986,649	75.88
204	76,222	1,356,752	4,530,169	59	106,602,780	78.57
205	104,208	973,814	3,324,589	32	78,226,425	80.33
206	47,820	320,394	1,174,019	25	27,625,573	86.22
207	91,752	678,407	1,637,212	18	38,527,667	56.79
208	64,092	741,865	2,690,496	42	63,321,079	85.35
208直	1,476	14,760	39,387	27	926,817	62.79
208區	4,593	40,878	113,198	25	2,664,427	65.18
211	7,872	64,550	146,811	19	3,454,552	53.52
212	39,200	355,740	897,962	23	21,004,944	59.05
212夜	4,392	37,771	39,450	9	928,455	24.58
212直	111,983	963,054	1,449,046	13	33,950,819	35.25
214	72,616	909,515	2,385,081	33	56,125,424	61.71
214直	18,550	144,226	362,470	20	8,529,236	59.14
215	53,076	303,860	814,920	15	19,176,601	63.11
216	21,642	179,629	418,939	19	9,858,009	54.88
218	55,092	494,311	1,515,789	28	35,672,257	72.17
218直	988	8,719	19,217	19	452,185	51.86
218區	21,528	99,573	258,088	12	6,073,384	60.99
221	83,576	635,178	2,212,657	26	52,068,714	81.98
222	76,960	800,120	2,233,398	29	52,554,927	65.68
223	63,356	791,950	3,057,483	48	71,950,341	90.85
224	27,927	118,690	416,044	15	9,790,561	82.49
225	112,968	821,842	3,146,695	28	74,049,201	90.10
225區	1,436	8,437	27,879	19	656,089	77.77
226	125,712	1,062,266	4,249,285	34	99,994,626	94.13
227	36,482	299,152	627,025	17	14,755,023	49.32
227區	1,968	20,664	31,956	16	751,958	36.39

表2 臺北市聯營公共汽車行車效率—按路線分(續2)

2. Operation Efficiency of City Bus in Taipei City-By Routes(Cont. 2)

民國113年(Year 2024)

路 線 別 Route	行駛次數 (段次) No. of Bus Runs (Schedule)	行駛里程 (公里) Bus Kilometers (Km)	客運人數 (人次) No. of Passengers (Passengers)		客運收入 (元) Revenues (N. T. \$)	每公里 營收(元) Revenues per Km(N. T. \$)
				每段次 平均 (人次) Passengers Transport per Bus Run		
230	23,838	266,986	285,293	12	6,713,571	25.15
232	41,804	319,801	1,052,311	25	24,762,462	77.43
232快速	984	8,610	12,319	13	289,861	33.67
234	48,274	692,735	2,464,239	51	57,991,589	83.71
235	150,114	1,778,851	5,616,325	37	132,158,160	74.29
236區	42,804	724,857	1,804,781	42	42,358,010	58.44
237	12,796	96,801	104,840	8	2,467,086	25.49
240	487	6,185	10,184	21	239,638	38.75
246	5,696	54,254	61,457	11	1,446,057	26.65
247	31,238	295,199	636,652	20	14,976,869	50.73
247區	7,633	112,968	154,618	20	3,638,188	32.21
250	1,968	13,235	35,294	18	830,600	62.76
251	53,792	576,310	1,481,587	28	34,450,057	59.78
251區	39,000	706,952	1,732,026	44	40,241,714	56.92
252	27,016	241,266	473,256	18	11,137,976	46.16
253	77,400	545,284	2,020,023	26	47,408,464	86.94
254	92,624	775,128	2,725,239	29	63,640,361	82.10
255	984	7,503	11,914	12	280,331	37.36
255區	103,714	575,613	1,200,188	12	28,241,997	49.06
256	3,932	58,587	63,227	16	1,487,804	25.39
257	63,475	774,395	2,150,288	34	49,884,755	64.42
260	132,796	952,002	2,131,316	16	50,160,800	52.69
261	4,632	63,458	60,580	13	1,425,582	22.46
262	56,284	781,893	2,507,467	45	59,006,270	75.47
262區	184,344	1,797,595	7,078,441	38	166,567,041	92.66
265經中央路	42,132	362,335	1,332,384	32	31,351,949	86.53
265經明德路	40,528	364,752	1,239,206	31	29,160,936	79.95
265區	321,244	2,119,458	7,316,665	23	172,173,874	81.23
265夜	2,920	22,630	36,995	13	1,089,949	48.16
267	24,556	233,896	480,634	20	11,309,834	48.35
268	3,922	29,415	64,819	17	1,525,334	51.86
270	92,130	742,582	2,192,596	24	51,596,520	69.48
274	21,662	224,000	627,885	29	14,775,229	65.96

表2 臺北市聯營公共汽車行車效率—按路線分(續3)

2. Operation Efficiency of City Bus in Taipei City-By Routes(Cont. 3)

民國113年(Year 2024)

路 線 別 Route	行駛次數 (段次) No. of Bus Runs (Schedule)	行駛里程 (公里) Bus Kilometers (Km)	客運人數 (人次) No. of Passengers (Passengers)		客運收入 (元) Revenues (N. T. \$)	每公里 營收(元) Revenues per Km(N. T. \$)
				每段次 平均 (人次) Passengers Transport per Bus Run		
276	42,978	313,245	1,072,300	25	25,232,154	80.55
277	96,840	825,260	2,808,010	29	66,076,518	80.07
278	49,388	510,493	1,077,235	22	25,327,983	49.61
279	19,420	197,599	343,486	18	8,082,798	40.91
280	44,146	350,961	990,718	22	23,314,980	66.43
280直	3,528	27,254	90,971	26	2,140,843	78.55
281	48,394	574,571	1,927,407	40	45,354,937	78.94
282	53,150	478,350	1,406,376	26	33,097,710	69.19
284	156,848	1,944,915	6,572,914	42	154,675,129	79.53
286	14,656	101,161	88,727	6	2,087,753	20.64
286副	7,760	84,559	110,989	14	2,611,740	30.89
287區	51,791	793,485	2,543,444	49	59,852,003	75.43
288	33,948	489,338	1,986,660	59	46,750,943	95.54
292	189,344	1,552,621	5,871,901	31	138,175,153	88.99
292副	7,320	58,194	145,472	20	3,423,333	58.83
294	4,920	63,960	101,066	21	2,378,314	37.18
295	26,140	219,542	393,662	15	9,262,924	42.19
295副	4,920	45,510	51,371	10	1,205,690	26.49
297	5,480	23,881	63,365	12	1,491,009	62.44
298	17,104	128,040	179,447	10	4,222,500	32.98
299	220,812	2,813,339	7,658,994	35	180,231,889	64.06
300	8,948	50,109	187,662	21	4,416,512	88.14
302	32,728	351,826	872,870	27	20,546,610	58.40
302區	7,742	102,969	154,671	20	3,637,149	35.32
303	1,992	34,960	37,451	19	881,394	25.21
303區	14,990	243,588	265,097	18	6,239,459	25.61
304承德線	5,856	32,403	75,552	13	1,777,869	54.87
304重慶線	78,837	432,672	1,415,441	18	33,250,443	76.85
306	204,830	1,784,001	6,705,504	33	157,794,446	88.45
307	320,224	3,875,209	16,397,968	51	385,869,853	99.57
308	2,940	29,841	51,591	18	1,214,105	40.69
310	53,556	488,341	1,187,576	22	27,948,601	57.23
311	91,450	834,481	2,460,802	27	57,905,732	69.39

表2 臺北市聯營公共汽車行車效率—按路線分(續4)

2. Operation Efficiency of City Bus in Taipei City-By Routes(Cont. 4)

民國113年(Year 2024)

路 線 別 Route	行駛次數 (段次) No. of Bus Runs (Schedule)	行駛里程 (公里) Bus Kilometers (Km)	客運人數 (人次) No. of Passengers (Passengers)		客運收入 (元) Revenues (N. T. \$)	每公里 營收(元) Revenues per Km(N. T. \$)
				每段次 平均 (人次) Passengers Transport per Bus Run		
311區	9,482	82,968	184,818	19	4,348,916	52.42
505	31,734	516,333	1,178,881	37	27,741,140	53.73
508	82,236	816,878	2,550,950	31	60,029,118	73.49
508區	140,140	1,229,954	4,382,567	31	103,132,566	83.85
513	492	5,510	4,219	9	99,296	18.02
521	9,437	96,257	215,472	23	5,070,229	52.67
529	13,858	72,755	170,098	12	4,002,071	55.01
530	34,953	384,483	1,343,862	38	31,625,459	82.25
531	3,936	46,838	33,245	8	782,271	16.70
536	40,040	344,344	663,312	17	15,140,576	43.97
539	12,795	97,877	170,398	13	4,009,683	40.97
542	1,692	13,198	3,146	2	74,056	5.61
550	4,518	56,003	58,438	13	1,375,150	24.56
551	17,450	259,899	301,144	17	7,086,337	27.27
552	12,580	156,190	176,951	14	4,163,969	26.66
553	506	3,517	970	2	22,821	6.49
556	5,894	132,615	312,840	53	7,361,451	55.51
557	37,417	134,701	975,391	26	22,959,584	170.45
559	33,952	60,744	305,900	9	7,198,511	118.51
568	24,982	207,226	884,856	35	20,821,947	100.48
600	3,322	42,272	37,536	11	883,403	20.90
602	29,334	170,137	609,338	21	14,338,427	84.28
604	30,216	421,353	680,801	23	16,020,739	38.02
605	39,676	354,108	961,442	24	22,625,787	63.90
605新台五	1,966	20,496	53,950	27	1,269,442	61.94
605快速	8,836	81,954	181,212	21	4,263,879	52.03
605副	979	9,839	45,710	47	1,075,618	109.32
606	88,956	986,852	2,813,967	32	66,217,626	67.10
611	67,316	589,266	1,862,332	28	43,825,552	74.37
612	52,668	536,594	1,840,188	35	43,303,598	80.70
615	3,936	35,818	75,492	19	1,776,505	49.60
616	58,720	650,087	1,717,447	29	40,414,402	62.17

表2 臺北市聯營公共汽車行車效率—按路線分(續5)

2. Operation Efficiency of City Bus in Taipei City-By Routes(Cont. 5)

民國113年(Year 2024)

路 線 別 Route	行駛次數 (段次) No. of Bus Runs (Schedule)	行駛里程 (公里) Bus Kilometers (Km)	客運人數 (人次) No. of Passengers (Passengers)		客運收入 (元) Revenues (N. T. \$)	每 公 里 營 收(元) Revenues per Km(N. T. \$)
				每段次 平均 (人次) Passengers Transport per Bus Run		
617	98,916	1,209,248	3,287,156	33	77,348,578	63.96
617副	5,748	68,976	215,444	37	5,069,730	73.50
618	2,328	25,375	55,433	24	1,305,133	51.43
621	492	3,715	13,580	28	319,526	86.02
622	1,476	22,361	29,174	20	686,569	30.70
630	108,003	1,176,465	3,526,546	33	82,988,836	70.54
641	20,308	178,710	197,318	10	4,643,293	25.98
643	134,295	1,403,383	3,450,113	26	80,835,366	57.60
644	136,964	1,177,890	2,834,024	21	66,690,351	56.62
645	73,828	852,713	2,431,720	33	57,221,787	67.11
645副	13,776	167,034	501,358	36	11,797,474	70.63
646區	7,380	106,272	201,989	27	4,752,923	44.72
647	80,300	690,580	2,105,047	26	49,535,205	71.73
648	128,476	1,368,269	2,743,212	21	64,554,649	47.18
651	70,908	687,926	1,877,309	26	44,177,567	64.22
652	175,536	1,963,411	7,099,596	40	167,069,655	85.09
660	34,816	408,218	1,096,296	31	25,799,501	63.20
660區	6,987	93,626	244,695	35	5,758,901	61.51
662	966	5,518	9,473	10	222,929	40.40
663	1,964	22,733	63,756	32	1,500,408	66.00
668	38,636	384,428	995,265	26	23,420,748	60.92
669	28,220	234,226	526,942	19	12,399,840	52.94
670	73,728	462,473	1,453,328	20	33,994,693	73.51
671	76,656	539,974	1,894,088	25	44,373,799	82.18
672	90,144	687,543	2,286,483	25	53,718,130	78.13
673	13,996	136,811	108,900	8	2,561,998	18.73
675	5,888	62,707	156,891	27	3,691,902	58.88
676	4,916	38,222	110,954	23	2,610,889	68.31
679	28,716	292,903	647,122	23	15,228,257	51.99
680	5,270	55,862	93,287	18	2,195,447	39.30

表2 臺北市聯營公共汽車行車效率—按路線分(續6)

2. Operation Efficiency of City Bus in Taipei City-By Routes(Cont. 6)

民國113年(Year 2024)

路 線 別 Route	行駛次數 (段次) No. of Bus Runs (Schedule)	行駛里程 (公里) Bus Kilometers (Km)	客運人數 (人次) No. of Passengers (Passengers)		客運收入 (元) Revenues (N. T. \$)	每公里 營收(元) Revenues per Km(N. T. \$)
				每段次 平均 (人次) Passengers Transport per Bus Run		
681	33,974	372,865	660,386	19	15,541,112	41.68
682	18,542	243,364	420,285	23	9,890,471	40.64
683	4,254	40,626	55,335	13	1,302,153	32.05
685	84,316	709,151	2,487,457	30	58,534,049	82.54
688	97,704	681,312	2,498,699	26	58,799,945	86.30
711	36,642	248,555	803,052	22	18,897,240	76.03
756	101,019	708,817	1,883,565	19	44,324,942	62.53
757	46,743	394,701	779,287	17	18,338,600	46.46
758	4,428	34,981	74,506	17	1,753,396	50.12
902	50,402	594,744	1,781,037	35	41,913,865	70.47
902區	2,860	18,590	25,343	9	595,840	32.05
903	20,958	258,831	668,950	32	15,740,883	60.82
905	74,690	769,307	2,370,194	32	55,773,924	72.50
905副	4,884	43,468	139,588	29	3,284,576	75.56
907	47,980	642,559	1,491,227	31	35,090,080	54.61
912	50,016	707,726	1,758,174	35	41,375,266	58.46
915	24,252	296,913	739,917	31	17,412,240	58.64
949	43,950	345,008	746,378	17	17,564,032	50.91
950快	36,132	338,738	1,059,478	29	24,930,488	73.60
955	14,154	139,856	287,700	20	6,769,995	48.41
957	54,750	729,544	1,880,851	34	44,260,908	60.67
景美榮總快	2,952	34,481	23,547	8	551,089	15.98
貓指	4,842	26,469	3,833	1	89,993	3.40
貓遊右	31,296	75,110	22,203	1	522,941	6.96
貓左動	13,834	126,581	121,085	9	2,846,607	22.49
民生幹線	86,590	1,108,352	4,097,493	47	96,419,436	86.99
內湖幹線	144,412	1,331,085	4,925,561	34	115,910,671	87.08
承德幹線	169,036	2,039,401	7,117,841	42	167,493,176	82.13
松江新生幹線	200,260	1,622,106	3,982,593	20	93,720,271	57.78
信義幹線	106,405	1,239,618	4,376,144	41	102,982,158	83.08
南京幹線	78,803	1,351,472	4,047,063	51	95,233,476	70.47
中山幹線	113,262	940,075	3,296,275	29	77,567,890	82.51

表2 臺北市聯營公共汽車行車效率—按路線分(續7)

2. Operation Efficiency of City Bus in Taipei City-By Routes(Cont. 7)

民國113年(Year 2024)

路 線 別 Route	行駛次數 (段次) No. of Bus Runs (Schedule)	行駛里程 (公里) Bus Kilometers (Km)	客運人數 (人次) No. of Passengers (Passengers)		客運收入 (元) Revenues (N. T. \$)	每公里 營收(元) Revenues per Km(N. T. \$)
				每段次 平均 (人次) Passengers Transport per Bus Run		
仁愛幹線	139,108	1,147,989	3,733,756	27	87,861,270	76.53
民權幹線	79,749	1,256,047	4,049,342	51	95,288,794	75.86
和平幹線	60,740	809,446	2,360,637	39	55,549,959	68.63
忠孝幹線	124,152	1,092,538	3,035,092	24	71,422,133	65.37
重慶幹線	135,650	1,407,317	5,383,774	40	126,687,559	90.02
基隆路幹線	219,347	1,628,652	5,993,462	27	138,953,777	85.32
復興幹線	82,828	1,052,833	4,369,979	53	102,833,366	97.67
敦化幹線	156,218	1,336,858	5,081,902	33	119,580,176	89.45
羅斯福路幹線	153,980	1,242,421	5,005,869	33	117,804,386	94.82
北環幹線	155,008	1,646,648	3,846,792	25	90,006,517	54.66
東環幹線	10,266	93,382	305,253	30	7,177,392	76.86
南環幹線	138,652	1,070,228	3,142,089	23	73,947,362	69.09
兒樂1號	4,153	9,137	24,661	6	580,202	63.50
兒樂2號	12,056	24,112	86,669	7	2,038,811	84.56
小1	5,772	59,740	60,673	11	1,427,690	23.90
小1區	15,950	180,506	189,747	12	4,464,997	24.74
小2	3,920	56,482	44,543	11	1,048,269	18.56
小2區	24,316	133,584	191,476	8	4,507,121	33.74
小3	18,412	243,329	248,605	14	5,850,078	24.04
小5	4,622	53,199	55,621	12	1,308,553	24.60
小5區	6,868	72,072	65,822	10	1,549,143	21.49
小6	26,448	215,551	497,656	19	11,710,417	54.33
小7	16,662	165,787	217,086	13	5,108,449	30.81
小8	34,536	269,381	438,034	13	10,308,036	38.27
小8區	4,778	59,725	54,722	11	1,287,828	21.56
小9	40,596	335,932	532,871	13	12,539,918	37.33
小9區	4,992	59,155	67,825	14	1,596,223	26.98
小10	10,700	114,278	145,495	14	3,424,427	29.97
小10區	13,476	139,513	152,800	11	3,595,707	25.77
小11	14,776	143,509	98,661	7	2,321,731	16.18
小12	5,052	88,697	48,209	10	1,134,393	12.79
小14	2,142	13,923	3,623	2	85,263	6.12
小15	25,902	453,285	572,127	22	13,463,463	29.70

表2 臺北市聯營公共汽車行車效率—按路線分(續8)

2. Operation Efficiency of City Bus in Taipei City-By Routes(Cont. 8)

民國113年(Year 2024)

路 線 別 Route	行駛次數 (段次) No. of Bus Runs (Schedule)	行駛里程 (公里) Bus Kilometers (Km)	客運人數 (人次) No. of Passengers (Passengers)		客運收入 (元) Revenues (N. T. \$)	每公里 營收(元) Revenues per Km(N. T. \$)
				每段次 平均 (人次) Passengers Transport per Bus Run		
小15區	10,162	139,219	124,180	12	2,922,326	20.99
小16	16,272	192,010	154,064	9	3,625,416	18.88
小17	13,094	150,581	130,890	10	3,080,130	20.45
小18	18,642	212,519	333,700	18	7,852,789	36.95
小19	13,482	207,623	205,299	15	4,831,326	23.27
小21	5,324	47,650	41,045	8	965,736	20.27
小22	40,362	151,358	365,892	9	8,609,921	56.88
小23	14,278	146,152	419,873	29	9,879,919	67.60
小25	17,348	173,480	180,132	10	4,239,167	24.44
小26	11,220	93,126	129,314	12	3,043,148	32.68
小28	12,278	46,656	92,782	8	2,183,330	46.80
小30	3,920	39,360	18,276	5	430,132	10.93
小36	22,364	178,912	235,475	11	5,541,299	30.97
小39	2,400	8,400	5,904	2	138,883	16.53
市民小巴1	3,890	65,352	45,839	12	1,078,627	16.50
市民小巴2	12,928	33,613	114,403	9	2,692,018	80.09
市民小巴5	7,234	58,957	101,077	14	2,367,964	40.16
市民小巴6	8,322	38,305	53,753	6	1,264,785	33.02
市民小巴7	49,220	296,326	1,067,223	22	25,112,257	84.75
市民小巴8	7,195	47,678	55,272	8	1,300,473	27.28
市民小巴9	6,354	50,832	33,835	5	796,288	15.67
市民小巴10	1,478	7,538	4,965	3	116,851	15.50
市民小巴11	17,082	102,492	310,129	18	7,297,271	71.20
市民小巴12	3,198	31,340	54,931	17	1,292,528	41.24
市民小巴15	15,144	68,148	59,902	4	1,409,594	20.68
市民小巴16	16,893	71,795	200,706	12	4,722,659	65.78
市民小巴17	4,976	23,588	35,810	7	842,545	35.72
市民小巴18	4,752	20,964	9,404	2	221,211	10.55
紅2	20,298	325,783	687,984	34	16,190,642	49.70
紅3	384	3,283	7,307	19	171,912	52.36
紅3區	38,070	285,525	599,632	16	14,109,805	49.42
紅5	139,648	840,622	1,770,658	13	41,673,476	49.57
紅7	3,432	39,983	43,201	13	1,016,580	25.43

表2 臺北市聯營公共汽車行車效率—按路線分(續9)

2. Operation Efficiency of City Bus in Taipei City-By Routes(Cont. 9)

民國113年(Year 2024)

路 線 別 Route	行駛次數 (段次) No. of Bus Runs (Schedule)	行駛里程 (公里) Bus Kilometers (Km)	客運人數 (人次) No. of Passengers (Passengers)		客運收入 (元) Revenues (N. T. \$)	每公里 營收(元) Revenues per Km(N. T. \$)
				每段次 平均 (人次) Passengers Transport per Bus Run		
紅7區	48,801	300,126	932,080	19	21,933,283	73.08
紅9	35,712	444,614	1,463,810	41	34,445,433	77.47
紅10	34,226	313,168	869,089	25	20,454,347	65.31
紅10區	2,680	12,194	36,101	13	850,098	69.71
紅12	46,896	356,410	1,786,662	38	42,040,950	117.96
紅15	38,430	272,853	1,185,302	31	27,894,033	102.23
紅19	41,355	114,063	652,548	16	15,356,438	134.63
紅25	10,318	126,911	420,896	41	9,904,212	78.04
紅25區	8,702	76,143	87,584	10	2,061,002	27.07
紅29	22,082	370,752	719,321	33	16,926,392	45.65
紅30	19,210	143,115	642,829	33	15,125,314	105.69
紅31	27,296	403,981	1,016,996	37	23,932,533	59.24
紅33	4,128	35,294	43,676	11	1,027,765	29.12
紅35	11,480	63,140	148,027	13	3,483,404	55.17
紅35區	1,478	3,695	10,274	7	241,801	65.44
紅50	19,354	162,574	239,743	12	5,641,723	34.70
紅55	22,114	64,101	299,792	14	7,056,739	110.09
紅55區	7,360	16,618	114,463	16	2,694,576	162.15
紅57	9,940	70,941	91,119	9	2,144,196	30.23
紅68	6,414	21,166	17,253	3	406,038	19.18
棕1	6,877	51,579	153,923	22	3,621,946	70.22
棕2	46,754	411,274	1,548,131	33	36,429,706	88.58
棕3	27,970	201,384	207,312	7	4,878,381	24.22
棕5	17,458	176,935	197,161	11	4,639,544	26.22
棕6	35,920	729,257	1,932,492	54	45,474,859	62.36
棕10	12,614	187,682	171,062	14	4,025,663	21.45
棕11	8,548	133,881	254,583	30	5,990,818	44.75
棕11副	15,564	201,554	347,547	22	8,177,989	40.57
棕12	11,580	144,750	208,040	18	4,893,455	33.81
棕13	22,708	194,153	361,050	16	8,496,272	43.76

表2 臺北市聯營公共汽車行車效率—按路線分(續10)

2. Operation Efficiency of City Bus in Taipei City-By Routes(Cont. 10)

民國113年(Year 2024)

路 線 別 Route	行駛次數 (段次) No. of Bus Runs (Schedule)	行駛里程 (公里) Bus Kilometers (Km)	客運人數 (人次) No. of Passengers (Passengers)		客運收入 (元) Revenues (N. T. \$)	每公里 營收(元) Revenues per Km(N. T. \$)
				每段次 平均 (人次) Passengers Transport per Bus Run		
棕15	17,282	165,043	193,807	11	4,561,009	27.64
棕18	20,076	199,425	287,607	14	6,767,968	33.94
棕19	9,742	89,258	68,589	7	1,613,991	18.08
棕20	13,696	127,373	93,492	7	2,199,957	17.27
棕21	1,968	24,698	38,407	20	901,282	36.49
棕22	6,760	96,668	140,903	21	3,289,418	34.03
綠11	19,546	157,901	162,974	8	3,834,994	24.29
綠16	8,952	81,242	299,926	34	7,063,803	86.95
綠17	2,466	14,784	37,201	15	875,377	59.21
藍5	61,906	396,070	1,134,565	18	26,697,378	67.41
藍7	21,419	252,744	649,527	30	15,268,382	60.41
藍7副	8,296	107,018	278,028	34	6,542,508	61.13
藍10	38,464	403,872	1,231,467	32	28,977,684	71.75
藍20區	13,569	167,936	278,251	21	6,547,425	38.99
藍25	23,708	125,652	284,616	12	6,668,335	53.07
藍26	30,322	480,604	1,130,769	37	26,608,889	55.37
藍27	23,588	376,354	712,453	30	16,764,882	44.55
藍28	20,374	199,737	293,067	14	6,896,397	34.53
藍29	18,682	137,313	203,937	11	4,798,972	34.95
藍36	86,788	941,650	3,279,978	38	77,183,519	81.97
藍50	17,074	124,436	111,486	7	2,623,303	21.08
藍51	12,172	96,992	132,149	11	3,109,603	32.06
108休閒公車	20,555	237,101	285,976	14	6,729,578	28.38
109休閒公車	3,688	49,625	109,085	30	2,567,163	51.73
111休閒公車	8,280	81,420	146,835	18	3,455,604	42.44
112掃墓專車	128	730	993	8	23,386	32.05
124花季公車	988	6,323	5,521	6	130,047	20.57
128休閒公車	4,578	71,813	95,063	21	2,237,734	31.16

表2 臺北市聯營公共汽車行車效率—按路線分(續11完)

2. Operation Efficiency of City Bus in Taipei City-By Routes(Cont. 11End)

民國113年(Year 2024)

路 線 別 Route	行駛次數 (段次) No. of Bus Runs (Schedule)	行駛里程 (公里) Bus Kilometers (Km)	客運人數 (人次) No. of Passengers (Passengers)		客運收入 (元) Revenues (N. T. \$)	每公里 營收(元) Revenues per Km(N. T. \$)
				每段次 平均 (人次) Passengers Transport per Bus Run		
129休閒公車	2,470	36,556	59,317	24	1,396,127	38.19
130花季專車	892	4,434	10,383	12	244,799	55.22
131花季專車	3,578	25,419	29,438	8	693,318	27.28
132龍舟專車	280	924	9,044	32	212,412	229.88
懷恩專車S31	1,012	150,502	29,331	29	400,186	2.66
懷恩專車S32	408	52,986	4,258	10	53,630	1.01
懷恩專車S33	1,065	190,339	15,686	15	206,896	1.09
懷恩專車S34	604	88,528	2,862	5	38,588	0.44
懷恩專車S35	302	28,798	84	0	957	0.03
133關渡宮接駁車	1,744	3,164	39,616	23	934,032	295.21
雙園巴士	5,868	75,106	24,870	4	585,168	7.79
內科快線1	12,206	89,358	388,872	32	9,152,096	102.42
內科快線2	3,920	36,107	177,076	45	4,166,534	115.39
專車	73,428	640,988	2,444,884	33	57,527,346	89.75

資料來源：臺北市公共運輸處

- 說明：1. 新闢路線：88路區間車自107年2月14日闢駛；市民小巴16路自107年5月5日闢駛；紅68路自107年8月15日闢駛；66路自107年11月1日闢駛；紅10區間車自108年8月17日闢駛；758路自110年5月1日闢駛；紅35區自111年9月19日闢駛；北環幹線自112年6月30日新闢；市民小巴17自112年6月30日新闢。
2. 停駛路線：212路區間車自107年3月16日起停駛；284直達車自107年4月15日起停駛；646路自107年4月25日起停駛(整併入646路區間車)；200路自107年8月25日起停駛；220直達車自107年8月25日起停駛；288路自107年9月15日起停駛(整併入288路區間車)；68路副線自108年1月26日停駛；棕15路區間車自108年11月1日起停駛(整併入貓空左線(動物園線))；956路自109年4月1日起停駛；298區自109年8月15日起裁撤；299區自109年10月12日起裁撤；677路自109年9月1日起移撥新北市轄；612區自110年1月24日起裁撤；小3區自110年3月20日起裁撤；小12區自110年3月20日起裁撤；282副線自110年6月15日起裁撤；紅34路自110年11月6日起裁撤；620自112年6月30日裁撤。
3. 更名路線：15路自107年4月2日起更名為和平幹線；74路自107年4月2日起更名為復興幹線；220路自107年4月2日起更名為中山幹線；232路副線自107年4月2日起更名為忠孝幹線；236路自107年4月2日起更名為羅斯福路幹線；266路(含區間車)自107年4月2日起更名為承德幹線；588路自107年4月2日起更名為信義幹線；601路自107年4月2日起更名為重慶幹線；650路自107年4月2日起更名為基隆路幹線；棕9路自107年4月2日起更名為南京幹線；紅32路自107年4月2日起更名為民權幹線。295繞芳蘭路自109年8月17日起更名為295副。113年內新闢市民小巴18、302區、902區、雙園巴士、小39，裁撤線1並轉型為南環幹線，裁撤線16並轉型為東環幹線。

表3 臺北市公車專用道行駛段次及載客人次^①

單位：段次、人次

年 (月) 別 Year (Month)	合 計 ② Grand Total		松 江 路 85.1.27實施 SongJiang Rd. Enforced on 1.27 .1996		新 生 南 路 85.6.1實施 XinSheng S. Rd. Enforced on 6.1.1996	
	段次 Bus Runs	客運人次 Passengers	段次 Bus Runs	客運人次 Passengers	段次 Bus Runs	客運人次 Passengers
99年 2010	15,511,812	425,326,552	2,124,530	52,676,553	1,970,590	51,368,516
100年 2011	27,449,517	754,130,914	2,154,595	53,556,876	1,887,487	47,509,003
101年 2012	24,700,368	690,762,444	1,926,348	47,894,953	1,938,347	49,493,485
102年 2013	24,686,566	690,586,301	1,941,645	46,743,431	1,925,317	47,041,564
103年 2014	22,339,227	614,469,933	1,814,734	43,901,124	1,816,156	44,248,182
104年 2015	21,261,441	577,791,371	1,670,355	40,260,342	1,661,593	40,687,154
105年 2016	22,283,023	613,653,237	1,842,954	47,169,204	1,709,304	41,169,200
106年 2017	22,753,404	626,520,580	1,794,748	44,230,787	1,677,842	41,820,650
107年 2018	23,489,813	631,572,043	1,737,077	44,669,100	1,602,017	41,672,550
108年 2019	21,538,616	634,812,639	1,682,589	44,236,465	1,542,041	41,185,712
109年 2020	21,683,369	574,143,624	1,665,584	38,849,723	1,539,354	36,279,908
110年 2021	17,756,791	433,789,539	1,321,011	28,254,072	1,293,152	27,810,594
111年 2022	17,585,856	463,306,937	1,348,509	31,852,687	1,295,826	30,432,084
112年 2023	18,112,685	548,707,824	1,347,219	36,901,484	1,277,196	34,528,887
113年 2024	15,472,330	491,929,136	1,319,160	36,729,236	1,256,690	34,660,638
1 月 Jan.	1,364,107	42,029,954	115,955	3,200,025	110,439	2,985,338
2 月 Feb.	1,168,785	35,319,159	98,681	2,650,621	93,619	2,480,367
3 月 Mar.	1,341,417	43,057,807	113,766	3,247,371	108,532	3,073,137
4 月 Apr.	1,286,332	40,848,787	109,181	3,063,700	103,897	2,888,075
5 月 May	1,352,502	44,069,434	112,882	3,197,162	109,060	3,086,055
6 月 June	1,257,500	39,397,387	107,246	2,927,352	101,808	2,751,292
7 月 July	1,283,819	39,456,646	109,856	2,969,213	104,030	2,770,156
8 月 Aug.	1,325,039	41,528,660	113,750	3,117,827	109,310	2,946,364
9 月 Sep.	1,255,127	40,631,758	107,446	3,037,205	101,998	2,864,940
10 月 Oct.	1,244,622	40,003,434	107,121	2,969,498	102,339	2,816,770
11 月 Nov.	1,271,090	42,214,948	109,821	3,138,214	104,153	2,973,008
12 月 Dec.	1,321,990	43,371,162	113,455	3,211,048	107,505	3,025,136

資料來源：臺北市公共運輸處

附 註：①凡經公車專用道路線均納入計算，97年起剔除沒有進入公車專用道部分路線。

②同一條公車路線行經不同公車專用道，其車次及載客人次均計入各專用道中，但合計運量則不重覆計算，故與各線加總不合。

3. Number of Bus Runs and Carried Passengers on Exclusive Bus Lanes of Taipei City

Unit : Sections ; passengers

信義路 85.7.6實施 XinYi Rd. Enforced on 7.6.1996		仁愛路 85.7.27實施 RenAi Rd. Enforced on 7.27.1996		南京東路 85.7.27實施 NanJing E. Rd. Enforced on 7.27.1996		民權東西路 85.8.2實施 MinQuan E./W. Rd. Enforced on 8.2.1996	
段次 Bus Runs	客運人次 Passengers	段次 Bus Runs	客運人次 Passengers	段次 Bus Runs	客運人次 Passengers	段次 Bus Runs	客運人次 Passengers
1,936,496	55,897,367	2,202,005	56,139,034	3,266,402	100,039,565	4,377,827	122,173,152
1,819,324	55,908,984	2,099,197	56,500,416	3,039,624	93,018,072	4,454,204	120,458,339
1,788,032	54,643,181	1,902,592	49,962,343	2,949,719	92,452,967	2,831,168	75,186,994
1,744,052	56,223,864	1,930,503	51,808,960	2,969,581	94,393,853	2,519,416	70,843,446
1,689,980	49,693,876	1,716,438	45,491,599	2,953,600	93,118,435	2,309,646	62,080,366
1,610,120	46,089,916	1,593,138	42,268,519	2,644,840	79,743,513	2,164,915	55,489,721
1,472,384	42,057,207	1,606,316	42,631,722	2,824,499	84,452,390	2,075,983	58,131,514
1,539,782	46,798,534	1,590,630	43,221,522	2,828,025	87,917,622	2,016,450	54,584,227
1,506,959	50,019,890	1,578,154	43,987,120	2,624,307	86,063,161	2,011,340	55,727,143
1,405,514	47,171,593	1,502,404	43,142,619	2,462,020	82,063,753	2,996,859	87,180,367
1,435,305	43,749,665	1,441,798	37,161,546	2,400,469	73,597,284	2,784,171	73,004,608
1,160,389	32,230,583	1,133,239	27,069,953	1,874,962	54,438,724	2,350,070	57,441,308
1,165,549	34,626,271	1,136,100	28,712,872	1,863,393	58,599,068	2,333,362	61,356,395
1,174,977	40,590,836	1,078,632	31,572,968	1,883,390	67,145,768	2,299,164	70,111,127
1,193,577	42,898,754	1,075,183	32,361,586	1,875,031	70,672,790	1,366,898	42,180,037
104,195	3,630,178	94,543	2,768,703	166,989	6,085,720	120,609	3,666,315
90,240	3,067,894	79,808	2,310,129	140,614	5,061,635	103,778	3,071,422
102,459	3,725,723	92,528	2,816,619	161,955	6,084,168	115,114	3,592,489
97,651	3,525,646	88,320	2,658,870	155,270	5,810,135	112,676	3,471,221
103,598	3,817,240	93,070	2,898,941	163,961	6,281,503	119,865	3,738,374
96,727	3,411,730	88,240	2,612,393	151,889	5,653,621	111,104	3,368,771
100,475	3,463,879	90,600	2,635,305	155,411	5,749,415	113,148	3,403,081
102,965	3,667,100	93,531	2,767,280	159,183	6,078,907	118,397	3,644,167
98,596	3,565,443	87,814	2,677,153	151,887	5,803,424	112,606	3,499,486
96,276	3,520,580	87,112	2,635,684	151,086	5,731,691	110,318	3,428,999
98,099	3,701,564	87,878	2,750,661	155,198	6,062,128	112,225	3,588,018
102,296	3,801,777	91,739	2,829,848	161,588	6,270,443	117,058	3,707,694

表3 臺北市公車專用道行駛段次及載客人次①(續)

單位：段次、人次

年 (月) 別 Year (Month)	敦化南 北路 85.8.2 實施 DunHua S./N. Rd. Enforced on 8.2.1996		重慶北路 90.1.18實施 ChongQing N. Rd. Enforced on 1.18.2001		中 華 路 90.4.30實施 ZhongHua Rd. Enforced on 4.30.2001	
	段次 Bus Runs	客運人次 Passengers	段次 Bus Runs	客運人次 Passengers	段次 Bus Runs	客運人次 Passengers
99年 2010	2,871,660	79,233,462	2,020,736	56,815,818	3,696,551	104,719,539
100年 2011	2,346,075	62,916,408	1,955,033	52,740,487	3,312,496	91,011,986
101年 2012	2,301,699	63,721,714	1,697,768	48,184,458	3,266,358	94,022,472
102年 2013	2,382,730	69,477,326	1,501,796	42,720,836	3,374,473	98,489,459
103年 2014	2,091,586	59,525,405	1,407,882	41,473,826	2,588,470	73,410,481
104年 2015	1,962,317	54,338,176	1,347,321	38,121,159	2,733,569	77,702,872
105年 2016	1,825,558	55,777,540	1,352,530	39,513,558	3,133,677	87,547,684
106年 2017	1,835,777	53,358,815	1,005,333	27,713,169	3,080,949	83,989,076
107年 2018	1,525,370	44,719,810	1,335,657	38,416,239	4,204,816	79,100,489
108年 2019	1,672,904	53,042,469	1,237,366	36,146,197	2,447,147	71,613,934
109年 2020	1,711,314	47,973,251	1,172,906	30,738,046	2,687,785	69,036,681
110年 2021	1,320,894	34,334,911	982,306	24,944,078	2,176,370	51,214,150
111年 2022	1,374,334	37,557,426	946,783	25,894,511	2,096,897	53,283,595
112年 2023	1,290,224	40,689,769	927,251	29,367,783	2,051,072	61,171,317
113年 2024	1,258,588	40,880,576	891,694	30,213,048	2,009,787	63,918,818
1 月 Jan.	109,445	3,473,943	79,813	2,643,358	177,801	5,472,518
2 月 Feb.	89,301	2,755,402	70,494	2,269,837	156,452	4,738,068
3 月 Mar.	106,344	3,505,499	79,577	2,657,698	175,993	5,612,512
4 月 Apr.	102,776	3,382,534	76,334	2,521,785	168,126	5,303,983
5 月 May	110,474	3,688,790	80,030	2,718,885	174,715	5,724,346
6 月 June	102,362	3,285,601	71,841	2,401,393	161,887	5,119,225
7 月 July	106,687	3,388,154	74,204	2,416,931	164,688	5,046,392
8 月 Aug.	108,243	3,501,455	74,529	2,563,166	174,647	5,328,940
9 月 Sept.	104,546	3,404,169	71,303	2,459,258	160,766	5,252,361
10 月 Oct.	102,803	3,328,487	69,542	2,407,561	159,914	5,192,977
11 月 Nov.	105,181	3,535,410	70,575	2,537,066	163,583	5,465,030
12 月 Dec.	110,426	3,631,132	73,452	2,616,110	171,215	5,662,466

3. Number of Bus Runs and Carried Passengers on Exclusive Bus Lanes of Taipei City(Cont.)

Unit : Sections ; passengers

羅斯福路 95.3.6實施 Roosevelt Rd. Enforced on 3.6.2006		新光路 99.3.23實施 Xinguang Rd. Enforced on 3.23.2010		玉門街 100.4實施 Yumen St. Enforced on 4.2011		忠孝西路 106.4實施 Zhongxiao W. Rd. Enforced on 4.2017	
段次 Bus Runs	客運人次 Passengers	段次 Bus Runs	客運人次 Passengers	段次 Bus Runs	客運人次 Passengers	段次 Bus Runs	客運人次 Passengers
3,356,681	93,281,405	728,022	17,447,045	-	-	-	-
3,119,571	87,799,780	957,826	22,611,446	304,085	10,099,117	-	-
2,906,861	82,844,652	854,512	20,138,935	336,964	12,216,290	-	-
2,873,816	79,265,793	939,399	21,675,258	378,765	10,578,988	-	-
2,706,162	70,345,591	921,702	21,693,375	322,871	9,487,673	-	-
2,648,893	72,520,050	892,219	20,509,284	332,161	10,060,665	-	-
3,180,928	84,400,813	910,774	20,408,374	348,116	10,394,031	-	-
3,170,373	84,630,426	904,358	20,331,214	362,565	11,454,639	946,572	26,469,899
2,997,686	82,972,277	786,830	18,381,561	321,749	10,519,600	1,257,851	35,323,103
2,289,425	64,455,392	859,918	21,602,018	283,502	9,491,834	1,156,927	33,480,286
2,679,945	68,045,191	817,118	18,496,316	274,765	8,243,921	1,072,855	28,967,484
2,316,055	53,151,528	762,614	14,721,809	234,833	6,305,954	830,896	21,871,875
2,303,949	57,264,830	711,198	15,069,284	207,752	5,905,884	802,204	22,752,030
3,065,091	86,192,614	735,398	18,670,787	203,929	6,895,592	779,142	24,868,892
1,528,036	45,274,811	713,300	19,043,256	198,543	6,994,657	785,843	26,100,929
132,646	3,710,627	63,650	1,569,894	15,277	566,765	72,745	2,256,570
116,045	3,252,054	56,704	1,342,861	14,432	427,223	58,617	1,891,646
132,373	4,056,565	64,846	1,726,703	18,500	672,388	69,430	2,286,935
127,838	3,807,990	59,584	1,602,593	17,333	624,290	67,346	2,187,965
134,014	4,136,971	61,938	1,750,392	18,043	663,063	70,852	2,367,712
126,110	3,650,850	58,526	1,532,034	16,265	576,901	63,495	2,106,224
126,323	3,537,110	58,136	1,400,597	16,793	563,335	63,468	2,113,078
128,875	3,677,271	60,144	1,479,847	16,248	556,218	65,217	2,200,118
123,703	3,771,401	57,052	1,614,419	15,911	573,177	61,499	2,109,322
123,843	3,733,322	56,126	1,593,985	15,699	550,382	62,443	2,093,498
126,374	3,949,574	56,934	1,694,546	16,812	602,810	64,257	2,216,919
129,892	3,991,076	59,660	1,735,385	17,230	618,105	66,474	2,270,942

表4 臺北市小型公共汽車行車效率

年 別 Year	行駛 路線數 ① No. of Routes	平均每日 配車輛數 Average No. of Allocated Bus per Day	平均每 日營運 車輛數 Average No. of Operating Vehicles per Day	出車率② (%) Bus Operating Rate(%)	行 駛 次 數 ③ No. of Bus Runs	
					(段次) (Schedules)	每車每日 平均(段次) Average Bus Run per Bus per Day (Schedule)
99年 2010	22	73	69	95.17	420,382	16.65
100年 2011	22	76	72	95.10	421,768	16.02
101年 2012	23	75	71	94.36	426,991	16.52
102年 2013	24	81	76	93.69	435,192	15.68
103年 2014	24	79	74	93.63	440,570	16.41
104年 2015	24	80	73	91.45	439,222	16.43
105年 2016	24	84	78	93.16	444,622	15.51
106年 2017	24	87	81	92.86	447,881	15.21
107年 2018	25	80	84	105.05	449,426	14.71
108年 2019	25	79	82	103.67	449,462	15.01
109年 2020	25	79	79	99.37	481,901	16.76
110年 2021	25	79	79	99.63	464,547	16.20
111年 2022	25	77	77	100.00	461,852	16.47
112年 2023	25	76	76	100.00	473,545	16.97
113年 2024	26	79	79	100.00	474,774	16.44

資料來源：臺北市公共運輸處

附 註：①係年底數；89年起正副線視為同一路線。

②出車率=平均每日營運車輛數/平均每日配車輛數。

③本表統計以偏遠地區服務性小型公車路線為統計範圍；本表資料已包含於表1中。

4. Operation Efficiency of Mini-Bus in Taipei City

行駛里程 Bus Kilometers		客運人數 ③ No. of Passengers				客運收入 Revenues	
(公里) (Kms)	每車每日 平均(公里) Average Kilometer per Bus per Day	(人次) (Passenger)	每日平均 (人次)	較上年 增減率(%)	每段次 平均(人次) Passengers Transport per Bus Run	(元) (N.T. \$)	每公里 營收(元) Average Revenues per Km(N.T.\$)
			Average No. per Day (Persons)	vs. Last Year(%)			
4,158,674	164.74	5,602,288	15,349	-1.92	13.33	88,971,572	21.39
4,197,280	159.46	5,515,729	15,112	-1.55	13.08	95,950,326	22.86
4,211,583	162.91	5,760,447	15,739	4.15	13.49	100,193,231	23.79
4,207,934	151.59	5,806,943	15,909	0.81	13.34	101,013,749	24.01
4,252,788	158.41	5,893,434	16,146	1.49	13.38	102,519,972	24.11
4,205,869	157.30	5,813,011	15,926	-1.36	13.23	101,121,271	24.04
4,243,043	148.01	5,814,967	15,888	-0.24	13.08	104,225,273	24.56
4,270,399	144.99	5,776,481	15,826	-0.39	12.90	105,408,850	24.68
4,666,168	152.74	6,244,914	17,109	8.11	13.90	118,000,767	25.29
4,677,969	156.26	6,198,281	16,982	-0.75	13.79	119,674,602	25.58
4,651,409	161.73	5,609,854	15,327	-9.74	11.64	106,580,061	22.91
4,459,651	155.57	4,654,888	12,753	-16.80	10.02	91,398,913	20.49
4,449,448	158.67	5,064,656	13,876	8.80	10.97	108,405,507	24.36
4,580,560	164.18	6,034,622	16,533	19.15	12.74	142,262,641	31.06
4,644,698	160.87	6,122,422	16,728	1.18	12.90	144,075,228	31.02

表5 臺北市聯營公共汽車每輛平均配備人數

年 底 別 End of Year	營業車輛數 ① No. of Operating Vehicles	員 工 人 數		
		合 計 Total	職 員 Staff	行車人員 Operation Personnel
99年底 End of 2010	4,262	6,800	1,036	5,123
100年底 End of 2011	3,947	6,585	1,005	4,994
101年底 End of 2012	3,933	6,157	821	4,928
102年底 End of 2013	3,754	5,911	778	4,713
103年底 End of 2014	3,518	5,633	804	4,307
104年底 End of 2015	3,522	5,497	660	4,314
105年底 End of 2016	3,494	5,716	791	4,421
106年底 End of 2017	3,528	5,550	817	4,242
107年底 End of 2018	3,527	5,601	841	4,308
108年底 End of 2019	3,553	5,787	899	4,413
109年底 End of 2020	3,553	5,640	920	4,267
110年底 End of 2021	3,562	4,970	753	3,817
111年底 End of 2022	3,533	4,801	792	3,621
112年底 End of 2023	3,438	4,763	823	3,577
113年底 End of 2024	3,377	5,211	803	4,047

資料來源：臺北市公共運輸處

附註：①包括報停待修營業車輛。

5. Average Number of Employees per Bus in Taipei City

No. of Employees		每車平均配備人數 Average Number of Employees per Bus				
技 工 Technical Workers	普通工人 General Duty Labor	合 計 Total	職 員 Staff	行車人員 Operation Personnel	技 工 Technical Workers	普通工人 General Duty Labor
521	120	1.60	0.24	1.20	0.12	0.03
438	148	1.67	0.25	1.27	0.11	0.04
306	102	1.57	0.21	1.25	0.08	0.03
292	128	1.57	0.21	1.26	0.08	0.03
404	118	1.60	0.23	1.22	0.11	0.03
382	141	1.56	0.19	1.22	0.11	0.04
377	127	1.64	0.23	1.27	0.11	0.04
362	129	1.57	0.23	1.20	0.10	0.04
341	111	1.59	0.24	1.22	0.10	0.03
370	105	1.63	0.25	1.24	0.10	0.03
347	106	1.59	0.26	1.20	0.10	0.03
284	116	1.40	0.21	1.07	0.08	0.03
283	105	1.36	0.22	1.02	0.08	0.03
290	73	1.39	0.24	1.04	0.08	0.02
291	70	1.54	0.24	1.20	0.09	0.02

表6 臺北市市區公車行車肇事案件^①

年、月及公司別 Year, Month and Company	平均每日 營運車輛數 Average No. of Oper- ating Vehicles per Day	市境總行駛里程 (公里) Total Bus Kilometers in Taipei (Km)	肇 事 件 數	
			合 計 Total	有 責 Accountability
99年 2010	3,712	185,204,936	641	392
100年 2011	3,746	181,244,585	607	353
101年 2012	3,727	157,681,180	473	251
102年 2013	3,591	170,814,536	509	245
103年 2014	3,313	162,687,780	427	216
104年 2015	3,203	156,176,994	275	138
105年 2016	3,160	153,312,102	570	221
106年 2017	3,163	154,505,586	366	152
107年 2018	3,136	155,486,727	464	199
108年 2019	3,146	151,682,883	497	238
109年 2020	3,205	148,552,202	678	272
110年 2021	2,994	123,210,020	614	241
111年 2022	2,997	123,247,585	661	301
112年 2023	2,904	121,393,841	855	409
113年 2024	2,995	119,733,365	688	258
(1) 按 月 別				
1 月 Jan.	3,025	10,454,752	54	15
2 月 Feb.	2,877	8,846,746	74	34
3 月 Mar.	3,007	10,296,802	44	23
4 月 Apr.	2,993	9,948,683	45	16
5 月 May	3,042	10,529,293	43	19
6 月 June	2,969	9,749,832	59	21
7 月 July	2,978	9,923,531	54	16
8 月 Aug.	3,027	10,192,346	43	15
9 月 Sept.	3,000	9,799,187	73	33
10 月 Oct.	2,933	9,668,853	56	15
11 月 Nov.	3,037	9,960,241	70	29
12 月 Dec.	3,044	10,363,100	73	22
(2) 按 公 司 別				
大都會 M.T.C. Bus	760	32,653,647	195	57
欣欣 Hsinhsin Bus	329	14,502,717	68	19
大有 Tayo Bus	68	3,761,531	24	10
大南 Tanan Bus	196	11,016,318	42	25
光華 Kuanghwa Bus	137	5,911,310	37	17
臺北 Taipei Bus	157	6,086,517	45	20
三重 Sanchung Bus	282	7,333,267	50	12
首都 Shoutu Bus	480	19,926,765	111	40
指南 Jynan Bus	182	5,524,522	36	16
中興 Chunghsin Bus	166	4,986,480	26	13
淡水 Tamsui Bus	10	224,507	1	-
新北 New Taipei Bus	3	91,923	2	2
新店 Sintien Bus	138	4,175,612	35	20
東南 South East	81	3,366,039	13	6
皇家 Royal Bus	7	172,208	3	1

資料來源：臺北市公共運輸處

附 註：①111年前僅含聯營公車於臺北市肇事資料，112年後資料範圍變更為市區公車於臺北市肇事資料。

②因兩家以上公車共同肇事重複計算，故公司別與月別之肇事件數加總不同。

6. Accidents of City Bus in Taipei City

Cases of Accidents	每百萬公里 肇事率 (件/百萬公里) No. of Accidents per Million Km	每百萬公里 有責肇事率 (件/百萬公里) No. of Accountability Accidents per Million Km	每百萬公里 無責肇事率 (件/百萬公里) No. of Irresponsibility Accidents per Million Km	死亡 總人數 No. of Death	受傷 總人數 No. of Injury
無 責 Irresponsibility					
249	3.46	2.12	1.34	7	325
254	3.35	1.95	1.40	6	318
222	3.00	1.59	1.41	3	246
262	2.98	1.43	1.53	9	272
203	2.62	1.33	1.25	9	186
134	1.76	0.88	0.86	2	127
347	3.72	1.44	2.26	6	332
211	2.37	0.98	1.37	7	282
265	2.98	1.28	1.70	-	353
259	3.28	1.57	1.71	3	326
402	4.56	1.83	2.71	8	456
371	4.98	1.96	3.01	4	356
360	5.36	2.44	2.92	2	342
452	7.04	3.37	3.72	-	396
430	5.75	2.15	3.59	5	377
(I) by Month					
39	5.17	1.43	3.73	-	26
40	8.36	3.84	4.52	-	18
21	4.27	2.23	2.04	1	25
29	4.52	1.61	2.91	-	19
24	4.08	1.80	2.28	-	24
38	6.05	2.15	3.90	-	36
38	5.44	1.61	3.83	-	24
28	4.22	1.47	2.75	1	28
40	7.45	3.37	4.08	1	41
41	5.79	1.55	4.24	-	33
41	7.03	2.91	4.12	1	53
51	7.04	2.12	4.92	1	50
(II) by Company					
138	5.97	1.75	4.23	2	125
49	4.69	1.31	3.38	-	27
14	6.38	2.66	3.72	1	26
17	3.81	2.27	1.54	1	14
20	6.26	2.88	3.38	-	20
25	7.39	3.29	4.11	1	27
38	6.82	1.64	5.18	-	26
71	5.57	2.01	3.56	-	44
20	6.52	2.90	3.62	-	19
13	5.21	2.61	2.61	-	20
1	4.45	-	4.45	-	1
-	21.76	21.76	-	-	-
15	8.38	4.79	3.59	-	18
7	3.86	1.78	2.08	-	9
2	17.42	5.81	11.61	-	1

表7 臺北市市區公車行車肇事原因^①

單位：輛次

年及公司別		合計 ②	未保持併排 安全間隔	未注意前方 車人動態	行 駛 疏 忽	未保持行車 安全距離
Year & Bus Co.		Grand Total	Not Keep Safe Lateral Spacing	Failing to Note the Vehicle & People Mobilization Status in Front	Negligence in Driving	Not Keep Safe Front Distance
99年	2010	651	94	67	29	5
100年	2011	610	13	63	38	72
101年	2012	484	6	57	24	38
102年	2013	513	52	51	13	11
103年	2014	436	36	47	1	3
104年	2015	278	12	35	2	7
105年	2016	573	-	59	1	16
106年	2017	366	11	28	-	1
107年	2018	466	2	33	1	16
108年	2019	499	7	26	19	18
109年	2020	684	28	37	14	9
110年	2021	610	36	30	21	7
111年	2022	667	50	52	21	5
112年	2023	861	69	62	57	12
113年	2024	688	40	55	15	4
大都會	M.T.C. Bus	195	7	13	2	-
欣 欣	Hsinhsin Bus	68	3	3	-	-
大 有	Tayo Bus	24	1	2	-	-
大 南	Tanan Bus	42	5	7	1	-
光 華	Kuanghwa Bus	37	4	2	1	1
臺 北	Taipei Bus	45	3	2	2	-
三 重	Sanchung Bus	50	2	2	1	1
首 都	Shoutu Bus	111	3	10	5	-
指 南	Jyynan Bus	36	2	7	-	1
中 興	Chunghsin Bus	26	2	3	1	-
淡 水	Tamsui Bus	1	-	-	-	-
新 北	New Taipei Bus	2	-	-	1	-
新 店	Sintien Bus	35	6	3	1	1
東 南	South East	13	2	1	-	-
皇 家	Royal Bus	3	-	-	-	-

資料來源：臺北市公共運輸處

附 註：①111年前僅含聯營公車於臺北市肇事資料，112年後資料範圍變更為市區公車於臺北市肇事資料。

②因兩家以上公車共同肇事或同一肇事案件具兩種以上肇事原因均分別計數，故可能與表6有差異。

7. City Bus Accident Causes in Taipei City

Unit : Vehicle

超速行駛 Speeding Driving	左右轉 違規疏失 Negligence or Violation in Left/Right Turn	未依路 權讓先 Without Yielding	違反號 誌管制 Traffic Signal Violation	違規不 當停車 Parking Violation	靠站疏忽 Negligence While Stop by a Bus Station	未讓行 人優先 Not Yield to Pedestrians
2	34	15	24	-	23	15
1	30	22	28	3	24	15
2	20	27	9	2	13	21
1	18	25	7	4	5	6
1	9	22	6	1	1	8
-	19	10	4	-	3	5
-	29	1	6	1	4	10
-	15	6	7	-	1	13
-	13	6	2	7	1	9
2	11	2	7	4	6	10
1	15	2	5	4	-	9
-	19	5	1	6	-	1
-	22	7	3	9	-	3
1	13	4	-	4	-	2
2	21	2	-	2	-	2
-	7	1	-	-	-	-
-	4	-	-	1	-	-
-	1	-	-	-	-	-
-	1	-	-	-	-	-
1	-	-	-	-	-	-
-	-	-	-	-	-	1
-	1	-	-	-	-	1
-	2	1	-	-	-	-
-	2	-	-	-	-	-
-	-	-	-	-	-	-
-	-	-	-	-	-	-
-	-	-	-	-	-	-
-	-	-	-	-	-	-
-	3	-	-	1	-	-
1	-	-	-	-	-	-
-	-	-	-	-	-	-

表7 臺北市市區公車行車肇事原因(續)

單位:輛次

年及公司別		換道不當	急煞車	駛入來車道 錯行車道	未依規定轉彎	未減速慢行
Year & Bus Co.		Improper Lane Change	Emergency Brake	Driving on the Improper Lane	Illegal Turns	Not Slow Down
99年	2010	49	-	2	-	6
100年	2011	17	1	1	5	3
101年	2012	15	-	-	-	-
102年	2013	8	-	3	5	1
103年	2014	12	-	1	8	1
104年	2015	11	-	-	3	-
105年	2016	34	-	-	-	-
106年	2017	15	-	-	-	1
107年	2018	37	1	1	-	-
108年	2019	32	-	-	13	1
109年	2020	47	-	-	10	1
110年	2021	34	-	1	8	4
111年	2022	57	-	1	7	2
112年	2023	70	-	4	18	7
113年	2024	45	-	2	4	2
大都會	M.T.C. Bus	12	-	1	-	-
欣欣	Hsinhsin Bus	3	-	-	-	-
大有	Tayo Bus	3	-	-	-	-
大南	Tanan Bus	3	-	-	1	-
光華	Kuanghwa Bus	2	-	-	1	2
臺北	Taipei Bus	3	-	-	-	-
三重	Sanchung Bus	3	-	-	-	-
首都	Shoutu Bus	9	-	-	1	-
指南	Jyynan Bus	3	-	-	-	-
中興	Chunghsin Bus	1	-	-	1	-
淡水	Tamsui Bus	-	-	-	-	-
新北	New Taipei Bus	-	-	-	-	-
新店	Sintien Bus	2	-	-	-	-
東南	South East	1	-	1	-	-
皇家	Royal Bus	-	-	-	-	-

7. City Bus Accident Causes in Taipei City(Cont.)

Unit : Vehicle

開關車門 不當疏忽 Negligence While Shutting a Bus Door	酒後駕車 Drunk Driving	迴車違規 不 當 Illegal U Turn	倒車違規 不 當 Illegal Reversing	闖紅燈 Red Light Running	機件故障 Mechanics Failure	其 他 Others	無違規 No Violation
2	-	1	2	2	-	21	258
-	-	2	-	2	2	11	257
-	-	-	-	-	-	19	231
2	-	-	1	4	-	49	247
-	-	-	2	2	-	63	212
-	1	-	2	1	1	25	137
-	-	1	-	1	-	60	350
1	-	-	-	-	-	56	211
4	-	-	1	1	-	64	267
-	-	1	1	1	-	77	261
3	-	-	-	3	-	90	406
2	-	-	1	-	1	63	370
3	-	1	-	2	-	58	364
5	1	-	6	-	-	74	452
1	-	-	2	1	-	58	430
-	-	-	1	-	-	13	138
-	-	-	-	-	-	5	49
1	-	-	-	-	-	2	14
-	-	-	-	-	-	7	17
-	-	-	-	-	-	3	20
-	-	-	-	-	-	9	25
-	-	-	-	-	-	1	38
-	-	-	1	-	-	8	71
-	-	-	-	-	-	1	20
-	-	-	-	-	-	5	13
-	-	-	-	-	-	-	1
-	-	-	-	-	-	1	-
-	-	-	-	-	-	3	15
-	-	-	-	-	-	-	7
-	-	-	-	1	-	-	2

表8 臺北都會區捷運路線工程計畫

民國113年底

路線別 Route	路線里程(公里)① Route Length (Km)	車站數(站)② Stations (No.)		建造型式 Construction			
		全線 Total	新北市 New Taipei City	全線 Total	新北市 New Taipei City	高架	Elevated
						里程 Length	站數 Station
總計	Grand Total	226.7	103.6	193.0	79.0	72.0	64.0
1. 淡水線	Tamsui Line	23.8	6.1	22	3	10.5	11
2. 新店線 (含小碧潭站)	Xindian Line (Including Xiaobitan Station)	11.2	5.4	10	5	0.7	1
3. 南港線	Nangang Line	11.0	-	11	-	-	-
4. 板橋線	Banqiao Line	7.1	3.8	5	4	-	-
5. 土城線	Tucheng Line	5.6	5.6	4	4	-	-
6. 中和線	Zhonghe Line	5.4	4.2	5	4	-	-
7. 木柵線	Muzha Line	10.9	-	12	-	10.9	12
8. 內湖線	Neihu Line	14.8	-	12	-	10.9	10
9. 小南門線	Xiaonanmen Line	1.6	-	3	-	-	-
10. 新莊線	Xinhuang Line	19.7	12.4	16	9	-	-
11. 蘆洲支線	Luzhou Line	6.4	6.4	5	5	-	-
12. 南港線東延段	Nangang Eastern Extension	2.5	-	2	-	-	-
13. 信義線	Xinyi Line	6.4	-	6	-	-	-
14. 松山線	Songshan Line	8.5	-	7	-	-	-
15. 土城線延伸頂埔 段	Tucheng Line Extension Dingpu 段	2.0	2.0	1	1	-	-
16. 環狀線第一階段	Circular Line Phase I	15.4	15.4	14	14	14.2	13
17. 臺灣桃園國際機 場線	Taiwan Taoyuan International Airport MRT Line	16.2	15.0	7	6	13.6	6
18. 信義線東延段	Xinyi Eastern Extension	1.4	-	1	-	-	-
19. 萬大-中和- 樹林線第一期	Wanda-Zhonghe-Shulin Line Phase I	9.5	5.8	9	5	-	-
20. 萬大-中和- 樹林線第二期	Wanda-Zhonghe-Shulin Line Phase II	13.3	13.3	13	13	10.5	11
21. 環狀線北環段及 南環段	Circular Line North Section & South Section	20.7	8.2	18	6	0.7	-
22. 環狀線東環段	Circular Line East Section	13.3	-	10	-	-	-

資料來源：臺北市政府捷運工程局。

附註：①本表路線里程指「建設里程」，故與表9之「營運里程」不同。

②古亭站、東門站、西門站及中正紀念堂站等轉乘站因無獨立站體，因此計算車站總數時，計為1站。

8. The Taipei MRT Project

End of 2024

、里程(公里)、站數(站) Route Length (km) & Station				捷運 公共 設施 ③ No. of Depots	預定完 工年限 Date of Commercial Service	型 式 Type of System	備註 Remarks
地面 At-Grade		地下 Underground					
里程 Length	站數 Station	里程 Length	站數 Station				
9.7	5.0	145.0	124.0	12.0			
9.5	5	3.8	6	1	87年12月 (1998/12)	高運量 MRT	已於87年12月24日全線通車營運
-	-	10.5	9	1	93年9月 (2004/09)	高運量 MRT	已於93年9月29日全線通車營運
0.2	-	10.8	11	1	89年12月 (2000/12)	高運量 MRT	已於89年12月30日全線通車營運
-	-	7.1	5	-	95年05月 (2006/05)	高運量 MRT	已於95年5月31日全線通車營運
-	-	5.6	4	1	95年05月 (2006/05)	高運量 MRT	已於95年5月31日全線通車營運
-	-	5.4	5	1	87年12月 (1998/12)	高運量 MRT	已於87年12月24日全線通車營運
-	-	-	-	1	85年03月 (1996/03)	中運量 MCT	已於85年3月28日全線通車營運
-	-	3.9	2	1	98年07月 (2009/07)	中運量 MCT	已於98年7月4日全線通車營運
-	-	1.6	3	-	89年08月 (2000/08)	高運量 MRT	已於89年8月31日全線通車營運
-	-	19.7	16	1	102年06月 (2013/06)	高運量 MRT	臺北橋站至輔大站於101年1月5日通車營運，丹鳳站及迴龍站於102年6月29日通車營運
-	-	6.4	5	1	99年11月 (2010/11)	高運量 MRT	已於99年11月3日全線通車營運
-	-	2.5	2	-	100年2月 (2011/2)	高運量 MRT	已於100年2月27日全線通車營運
-	-	6.4	6	-	102年11月 (2013/11)	高運量 MRT	已於102年11月24日全線通車
-	-	8.5	7	-	103年11月 (2014/11)	高運量 MRT	已於103年11月15日全線通車
-	-	2.0	1	-	103年12月 (2014/12)	高運量 MRT	已於104年7月6日全線通車
-	-	1.2	1	1	109年01月 (2020/01)	中運量 MCT	已於109年1月31日通車營運
-	-	2.6	1	-	106年03月 (2017/03)	中運量 MCT	已於106年3月2日全線通車營運
-	-	1.4	1	-	114年12月 (2025/12)	高運量 MRT	預計114年12月通車
-	-	9.5	9	1	114年12月 (2025/12)	中運量 MCT	預計114年12月通車
-	-	2.8	2	-	117年12月 (2028/12)	中運量 MCT	預計117年12月通車
-	-	20.0	18	1	120年06月 (2031/06)	中運量 MCT	預計120年6月通車
-	-	13.3	10	-	121年09月 (2032/09)	中運量 MCT	預計121年9月通車

③捷運公共設施係指機廠設施。

表9 臺北捷運營運概況^{①②}

年(月)別 Year (Month)	車站數 (站) ^③ (年月底數) No. of Station (End of Year/Month)	營運里程 (公里) (年月底數) Operating Kilometer (End of Year/Month)	車次 ^④ Total Train Trips	平均尖峰班距 (分：秒)			平均離峰班距(分：秒)		
				中運量		高運量	中運量		高運量
				Average Headway in Peak Hours			Average Headway in Off Peak Hours		
				Medium-capacity system 文湖線	Medium-capacity system 環狀線	High-capacity system	Medium-capacity system 文湖線	Medium-capacity system 環狀線	High-capacity system
99年 2010	93	100.8	874,980	02:54		04:35	04:18		05:35
100年 2011	94	101.9	1,000,441	02:24		04:40	03:53		05:46
101年 2012	102	112.8	1,104,588	02:22		04:37	03:58		05:41
102年 2013	109	121.3	1,099,972	02:19		04:26	04:03		05:30
103年 2014	116	129.2	1,139,985	02:15		04:35	04:03		05:40
104年 2015	117	131.1	1,204,770	02:16		04:06	04:13		05:26
105年 2016	117	131.1	1,185,681	02:11		04:01	04:15		05:27
106年 2017	117	131.1	1,171,196	02:09		04:02	04:10		05:27
107年 2018	117	131.1	1,070,065	02:09		04:01	04:10		05:28
108年 2019	117	131.1	1,166,208	02:09		04:02	04:12		05:30
109年 2020	131	146.2	1,256,024	02:08	05:29	04:02	04:10	08:28	05:37
110年 2021	131	146.2	1,188,800	02:09	05:57	04:02	04:32	08:59	06:07
111年 2022	131	146.2	1,172,118	02:09	05:33	04:02	04:24	09:04	06:17
112年 2023	117	131.1	1,104,577	02:05	-	04:03	04:22	-	06:20
113年 2024	117	131.1	1,068,878	02:04	-	04:03	04:22	-	06:18
1月 Jan.	117	131.1	91,254	02:05	-	04:03	04:22	-	06:19
2月 Feb.	117	131.1	82,614	02:05	-	04:03	04:28	-	06:22
3月 Mar.	117	131.1	90,974	02:05	-	04:03	04:21	-	06:19
4月 Apr.	117	131.1	87,521	02:05	-	04:06	04:24	-	06:20
5月 May	117	131.1	92,060	02:04	-	04:03	04:21	-	06:18
6月 June	117	131.1	87,305	02:04	-	04:03	04:22	-	06:20
7月 July	117	131.1	89,224	02:04	-	04:03	04:21	-	06:17
8月 Aug.	117	131.1	91,423	02:04	-	04:03	04:25	-	06:18
9月 Sep.	117	131.1	87,848	02:04	-	04:03	04:25	-	06:18
10月 Oct.	117	131.1	86,431	02:04	-	04:03	04:21	-	06:16
11月 Nov.	117	131.1	88,906	02:04	-	04:04	04:21	-	06:15
12月 Dec.	117	131.1	93,318	02:03	-	04:04	04:18	-	06:12

資料來源：臺北市公共運輸處

附註：①木柵線自85年3月28日開始營運，營運里程10.5公里，淡水線(淡水至中山)自86年4月11日開始營運；86年12月25日通車至台北車站，營運里程21.9公里；中和線及新店線北段(台北車站至南勢角站)自87年12月24日開始營運，營運里程7.9公里；新店線南段(古亭至新店)自88年11月11日開始營運，營運里程8.4公里；板橋及南港線(龍山寺至市政府)自88年12月24日開始營運，營運里程7.7公里，初期路網形成。小南門線營運里程1.6公里，板橋線(龍山寺站至新埔站)營運里程3.9公里，自89年8月31日開始通車營運；南港線(市府站至昆陽站)營運里程3.2公里，自89年12月30日開始通車營運；小碧潭支線營運里程1.9公里，93年9月29日通車；板橋及土城線(新埔至永寧)95年5月31日開始營運，營運里程7.4公里；南港線(昆陽至南港站)97年12月25日開始營運，營運里程1.4公里。內湖線(松山機場—南港展覽館)98年7月4日開始營運，營運里程14.8公里。蘆洲線及新莊線(蘆洲站—大橋頭站—忠孝新生站)99年11月3日開始營運，營運里程10.3公里；南港線(南港—南港展覽館)100年2月27日開始營運，營運里程1.1公里。新莊線(大橋頭站—輔大站)101年1月5日開始營運，營運里程8.1公里；新莊線(忠孝新生站—東門站—古亭站)101年9月30日開始營運，營運里程2.8

9. Operation of Taipei Rapid Transit System

延車公里 (車公里)	客運人數 (人)	平均每日 載客數		平均每車 次載客數 Passengers Transport per Train Trip	延人公里 (人公里)	每旅客 平均行程 (公里/人)	客運收入 ⑤ (元)	雙向轉乘 優惠運量 ⑥ (人次)
		Daily Average (Persons)	較上年(同 月)增減率 (%) vs. Last Year /Month (%)					
Train Kilometers	No. of Passengers	Daily Average (Persons)	vs. Last Year /Month (%)	Passengers Transport per Train Trip	Passenger Kilometers	Average Km per Passenger Trip	Revenues	Bi-direction Transfer Discount
15,796,783	505,466,450	1,384,840	9.30	578	4,123,189,518	8.16	10,711,141,961	162,098,428
17,686,058	566,404,486	1,551,793	12.06	566	4,607,801,411	8.14	12,148,766,387	170,962,842
19,389,892	602,199,342	1,645,353	6.03	545	4,973,666,983	8.26	13,168,409,381	177,917,592
20,295,304	634,961,083	1,739,619	5.73	577	5,234,160,050	8.24	13,851,373,635	182,192,792
21,330,255	679,506,401	1,861,661	7.02	596	5,589,414,251	8.23	14,761,394,672	178,038,514
23,100,505	717,511,809	1,965,786	5.59	596	5,880,980,258	8.20	15,651,875,244	173,877,236
23,055,744	739,990,166	2,021,831	4.15	624	6,016,178,852	8.13	16,086,223,543	173,756,212
22,969,822	746,066,556	2,044,018	1.10	637	6,067,216,182	8.13	16,174,579,465	173,729,608
22,941,921	765,470,127	2,097,178	2.60	654	6,201,186,095	8.10	16,559,721,317	184,102,983
22,945,620	789,599,136	2,163,285	3.15	677	6,361,117,830	8.06	16,810,512,441	196,684,553
24,168,033	695,650,777	1,900,685	-12.14	554	5,656,505,101	8.13	15,398,587,189	175,193,673
22,845,922	531,120,335	1,455,124	-23.44	447	4,373,449,442	8.23	12,157,245,372	131,502,967
22,579,837	587,257,852	1,608,926	10.57	501	4,776,860,008	8.13	13,334,888,872	141,223,638
21,541,242	710,185,578	1,945,714	20.93	643	5,633,611,777	7.93	16,539,142,578	145,068,121
21,036,096	741,824,511	2,026,843	4.17	694	5,849,946,955	7.89	17,622,344,336	123,370,154
1,794,756	62,741,676	2,023,925	19.50	688	496,643,976	7.92	1,485,168,111	11,201,025
1,628,436	54,529,739	1,880,336	-6.14	660	432,061,284	7.92	1,323,818,486	9,851,492
1,789,316	64,628,305	2,084,784	3.23	710	511,906,863	7.92	1,530,286,613	11,420,376
1,720,289	59,431,226	1,981,041	4.85	679	471,756,528	7.94	1,412,380,508	10,632,479
1,810,628	64,106,287	2,067,945	5.94	696	509,878,695	7.95	1,519,173,913	11,525,639
1,717,216	58,744,279	1,958,143	6.83	673	462,235,461	7.87	1,405,373,164	10,444,091
1,754,895	58,844,774	1,898,219	1.38	660	460,289,448	7.82	1,387,131,354	10,415,987
1,797,351	62,505,962	2,016,321	6.23	684	488,282,877	7.81	1,479,044,901	9,452,874
1,727,714	60,163,650	2,005,455	2.75	685	473,813,693	7.88	1,426,406,817	9,293,569
1,700,606	60,120,337	1,939,366	-1.79	696	473,813,542	7.88	1,417,042,260	9,165,120
1,750,960	65,614,980	2,187,166	4.41	738	517,261,734	7.88	1,559,256,520	9,799,917
1,843,929	70,393,296	2,270,751	4.58	754	552,002,854	7.84	1,677,261,689	10,167,585

公里；新莊線(輔大站-迴龍站)102年6月29日開始營運，營運里程2.8公里；信義線(中正紀念堂站-象山站)102年11月24日開始營運，營運里程5.7公里；松山站(西門站-松山站)103年11月15日開始營運，營運里程7.9公里；板南線(頂埔站-永寧站)104年7月6日開始營運，營運里程1.9公里。環狀線(新北產業園區站-大坪林站)109年1月31日開始營運，營運里程15.1公里，但自112年5月23日起改由新北市政府主管並由新北大眾捷運股份有限公司營運，相關數據統計至112年5月22日。

②本表不含木柵線、淡水線通車時期試乘人數。

③係各路線車站數總和(不扣除重複車站)。

④自96年1月起高運量發車總班次，除主線外加計支線、加班車等實際載客列車數。

⑤含紀念票收入且不含稅。

⑥捷運轉乘公車優惠自85年11月25日開始實施，其運量包含北市聯營公車及非北市聯營公車資料。自92年11月1日起，凡持悠遊卡普通票種及學生軍警票種，可享有雙向轉乘優惠。而悠遊卡敬老、愛心、愛心陪伴及優待票種等，自92年12月27日起也可享有轉乘優惠。自108年1月起雙向轉乘優惠運量之捷運轉乘公車人次數僅限本市聯營公車運量；112年7月起，捷運轉乘公車資料暫未包含TPASS通勤月票數據；113年1月起，捷運轉乘公車資料暫未包含新北市數據。

表10 臺北捷運各站旅運量

單位：人次

民國113年

捷運站別 Stations	入站 In	出站 Out	捷運站別 Stations
總計 Grand Total	755,227,061	755,227,061	雙連 Shuanglian
松山機場 Songshan Airport	1,759,029	1,746,100	民權西路 R13 Minquan W. Rd.(R13)
中山國中 Zhongshan Junior High School	4,485,396	4,501,547	圓山 Yuanshan
南京復興 BR11 Nanjing E. Rd. (BR11)	4,746,363	4,819,016	劍潭 Jiantan
忠孝復興 BR10 Zhongxiao Fuxing (BR10)	1,811,155	2,230,272	士林 Shilin
大安 BR09 (BR09)	4,926,245	4,870,938	芝山 Zhishan
科技大樓 Technology Building	4,914,405	4,686,924	明德 Mingde
六張犁 Liuzhangli	3,690,523	3,675,788	石牌 Shipai
麟光 Linguang	1,522,056	1,446,589	唹哩 岸 Qilian
辛亥 Xinhai	1,187,489	1,133,633	奇岩 Qiyang
萬芳醫院 Wanfang Hospital	3,814,542	4,066,331	北投 Beitou
萬芳社區 Wanfang Community	905,386	724,412	新北投 Xinbeitou
木柵 Muzha	1,424,918	1,504,714	復興崗 Fuxinggang
動物園 Taipei Zoo	2,333,267	2,366,499	忠義 Zhongyi
大直 Dazhi	2,993,432	2,994,582	關渡 Guandu
劍南路 Jiannan Rd.	4,157,505	4,117,939	竹圍 Zhuwei
西湖 Xihu	4,543,147	4,570,853	紅樹林 Hongshulin
港墘 Gangqian	5,537,449	5,355,202	淡水 Danshui
文德 Wende	1,960,067	1,891,666	頂埔 Dingpu
內湖 Neihu	3,464,701	3,438,839	永寧 Yongning
大湖公園 Dahu Park	1,245,891	1,212,391	土城 Tucheng
葫洲 Huzhou	2,853,288	2,850,014	海山 Haishan
東湖 Donghu	2,893,326	2,980,820	亞東醫院 Far Eastern Hospital
南港軟體園區 Nangang Software park	2,148,270	2,044,587	府中 Fuzhong
南港展覽館 BR24 Taipei Nangang Exhibition Center(BR24)	5,665,041	4,724,176	板橋 Banqiao
小碧潭 Xiaobitan	1,223,706	1,288,411	新埔 Xinpū
新店 Xindian	4,472,856	3,947,593	江子翠 Jiangzicui
新店區公所 Xindian City Hall	4,265,308	4,388,115	龍山寺 Longshan Temple
七張 Qizhang	5,324,853	5,399,244	西門 Ximen
大坪林 Dapinglin	6,853,691	7,021,171	善導寺 Shandao Temple
景美 Jingmei	5,642,801	5,643,577	忠孝新生 BL14 Zhongxiao Xinsheng(BL14)
萬隆 Wanlong	3,544,938	3,461,198	忠孝復興 BL15 Zhongxiao Fuxing(BL15)
公館 Gongguan	9,783,035	9,450,870	忠孝敦化 Zhongxiao Dunhua
台電大樓 Taipower Building	5,529,443	5,450,393	國父紀念館 S.Y.S. Memorial Hall
古亭 Guting	10,804,437	10,742,261	市政府 Taipei City Hall
中正紀念堂 C.K.S. Memorial Hall	9,839,380	9,668,390	永春 Yongchun
小南門 Xiaonanmen	3,319,042	3,397,197	後山 Houshanpi
頂溪 Dingxi	11,670,573	11,938,305	昆陽 Kunyang
永安市場 Yongan Market	8,447,849	8,679,331	南港 Nangang
景安 Jingan	8,495,264	7,410,508	南港展覽館 BL23 Taipei Nangang Exhibition Center(BL23)
南勢角 Nanshijiao	7,115,356	6,886,598	象山 Xinzhuang
台大醫院 NTU Hospital	7,456,113	7,703,913	台北 101/ 世貿 Taipei 101/World Trade Center
台北車站 BL12 Taipei Main Station(BL12)	21,691,678	19,089,449	信義安和 Xinyi Anhe
台北車站 R10 Taipei Main Station(R10)	32,022,862	33,503,645	大安 Daan(R05)
中山 R11 Zhongshan(R11)	14,073,716	14,541,747	大安森林公園 Daan Park

資料來源：臺北市公共運輸處

說明：團體票未經電腦計票，其進出站人數另予統計。

10. Passenger Volume at Taipei Rapid Transit Stations

Year 2024

Unit: Person

入站 In	出站 Out	捷運站別 Stations	入站 In	出站 Out
7,410,240	7,757,440	北門 Beimen	5,862,324	5,782,009
4,645,964	4,952,657	中山 G14 Zhongshan(G14)	3,552,988	3,647,405
9,575,986	9,776,375	松江南京 G15 Songjiang Nanjing(G15)	2,383,883	1,596,704
9,669,588	9,612,366	南京復興 G16 Nanjing Fuxing(G16)	9,050,634	9,746,074
9,678,852	9,666,070	台北小巨蛋 Taipei Arena	7,216,300	7,508,258
7,910,827	7,967,212	南京三民 Nanjing Sanmin	7,877,047	8,031,022
4,287,623	4,196,122	松山 Songshan	9,122,781	8,803,824
9,733,400	9,960,381	輔大 Fu Jen University	3,532,773	3,682,059
2,514,873	2,360,575	新莊 Xinzhuang	3,745,527	3,831,140
3,013,567	2,684,339	頭前庄 Touqianzhuang	906,794	1,774,893
6,242,736	6,548,126	先嗇宮 Xianse Temple	1,684,856	1,644,301
2,094,364	1,977,294	三重 Sanchong	3,130,735	3,120,689
1,346,375	1,343,751	菜寮 Cailiao	3,516,571	3,442,281
1,037,497	1,040,630	台北橋 Taipei Bridge	3,592,640	3,694,932
4,337,434	4,451,093	大橋頭 Daqiaotou	4,858,433	4,340,656
3,176,976	3,329,457	民權西路 011 Minquan W. Rd.(O11)	3,425,589	2,986,089
4,407,855	4,929,566	中山國小 Zhongshan Elementary School	5,970,159	5,930,176
12,355,407	11,216,362	行天宮 Xingtian Temple	9,307,650	9,466,316
3,344,262	3,125,120	松江南京 008 Songjiang Nanjing(O08)	9,925,593	11,187,445
4,637,469	4,655,465	忠孝新生 007 Zhongxiao Xincheng(O07)	2,278,178	2,361,751
2,942,606	2,896,111	東門 Dongmen	8,917,853	9,102,778
7,690,461	7,833,211	蘆洲 Luzhou	5,097,022	4,671,156
8,524,155	7,773,296	三民高中 Sanmin Senior High School	4,044,360	4,161,900
10,625,795	9,556,016	徐匯中學 St. Ignatius High School	4,140,724	4,330,338
14,391,906	15,566,408	三和國中 Sanhe Junior High School	4,368,310	4,216,934
13,482,070	13,120,735	三重國小 Sanchong Elementary School	4,076,616	4,163,781
9,398,519	9,677,266	迴龍 Huilong	3,936,617	3,673,600
10,143,433	9,961,888	丹鳳 Danfeng	3,329,559	3,085,166
24,501,084	25,043,745	Y 大坪林 Dapinglin(Y)	1,502,154	1,088,374
7,802,485	7,942,320	十四張 Shisizhang	1,069,851	1,129,707
10,084,523	9,985,018	秀朗橋 Xiulang Bridge	708,681	785,171
14,190,962	13,456,290	景平 Jingping	993,735	1,122,064
11,423,381	11,813,848	Y 景安 Jingan(Y)	0	933,048
8,380,848	8,784,610	中和 Zhonghe	1,587,192	1,657,156
20,956,819	22,082,319	橋和 Qiaohe	266,129	262,285
6,873,892	6,924,204	中原 Zhongyuan	355,803	357,008
5,649,699	5,663,055	板新 Banxin	325,741	327,830
4,770,203	4,775,205	Y 板橋 Banqiao(Y)	2,131,476	2,050,580
8,147,541	8,542,406	新埔民生 Xintpu Minsheng	570,068	626,317
4,927,978	5,195,239	Y 頭前庄 Touqianzhuang(Y)	1,319,726	428,100
4,714,378	4,413,708	幸福 Xingfu	1,034,478	1,126,936
11,812,502	11,888,640	新北產業園區 New Taipei Industrial Park	1,531,698	1,509,120
6,327,647	6,619,220			
3,230,195	3,408,157	團體票 Group Ticket	294,413	294,413
3,463,614	3,260,594	其他 Others	245,617	245,617

表11 臺北捷運行車事故^①

年 別 Year	延車 公里 Train Kilometers	事故 件數 Cases of Incident	事			
			百萬車公里 事故件數 Cases of Incident per Million Km	列車 故障 Train Malfunction	號誌 故障 Signal Malfunction	天然 事件 Natural Events
中 運 量						
108年	4,433,171	1	0.18	1	-	-
2019 {		-	-	-	-	-
合計 Total		1	0.18	1	-	-
109年	5,487,691	1	0.18	1	-	-
2020 {		-	-	-	-	-
合計 Total		1	0.18	1	-	-
110年	5,180,288	1	0.19	-	-	-
2021 {		-	-	-	-	-
合計 Total		1	0.19	-	-	-
111年	5,237,606	-	-	-	-	-
2022 {		-	-	-	-	-
合計 Total		-	-	-	-	-
112年	5,294,893	-	-	-	-	-
2023 {		-	-	-	-	-
合計 Total		-	-	-	-	-
113年	5,278,370	-	-	-	-	-
2024 {		-	-	-	-	-
合計 Total		-	-	-	-	-
高 運 量						
108年	17,512,446	1	0.05	-	-	-
2019 {		1	0.05	-	-	-
合計 Total		-	-	-	-	-
109年	17,254,278	1	0.05	-	-	-
2020 {		-	-	-	-	-
合計 Total		1	0.05	-	-	-
110年	16,201,584	2	0.12	-	-	-
2021 {		-	-	-	-	-
合計 Total		2	0.12	-	-	-
111年	15,812,887	-	-	-	-	-
2022 {		-	-	-	-	-
合計 Total		-	-	-	-	-
112年	15,688,164	-	-	-	-	-
2023 {		-	-	-	-	-
合計 Total		-	-	-	-	-
113年	15,757,727	-	-	-	-	-
2024 {		-	-	-	-	-
合計 Total		-	-	-	-	-

資料來源:臺北大眾捷運股份有限公司

附 註：①重大事故係指係指正線衝撞事故、正線出軌事故、正線火災事故及其他經中央主管機關規定者，一般事故係指衝撞事故、出軌事故、火災事故、列車與道路交通事故、死傷事故、設備損害事故(150萬)及運轉中斷事故(1小時以上)。

表12 臺北市鐵路各站旅運量^①

12. Passenger Volume at Railway Station in Taipei City

單位：千人次

Unit : thousand passengers

年 別 Year	臺灣鐵路 Taiwan Railways					高速鐵路 ^② High Speed Railway		
	合 計	南港	松山	臺北	萬華	合 計	南港	臺北
	Grand Total	Nangang	Songshan	Taipei	Wanhua	Grand Total	Nangang	Taipei
99 年 2010	60,215	2,844	10,100	44,278	2,993	21,529	-	21,529
100 年 2011	64,152	3,232	10,732	47,153	3,034	24,263	-	24,263
101 年 2012	67,359	4,117	11,219	48,834	3,189	25,291	-	25,291
102 年 2013	69,075	4,540	11,632	49,628	3,276	26,667	-	26,667
103 年 2014	70,471	5,040	11,685	50,540	3,207	27,155	-	27,155
104 年 2015	67,307	5,407	11,602	47,279	3,019	28,445	-	28,445
105 年 2016	67,470	6,233	11,873	46,379	2,986	31,491	1,600	29,892
106 年 2017	68,198	7,108	12,077	45,935	3,078	33,424	3,983	29,441
107 年 2018	66,522	7,399	11,910	44,077	3,135	35,118	4,715	30,403
108 年 2019	67,672	7,892	11,978	44,618	3,184	36,935	5,342	31,593
109 年 2020	58,322	7,635	10,702	37,081	2,904	31,443	4,986	26,457
110 年 2021	44,135	6,155	8,288	27,445	2,247	23,411	3,820	19,591
111 年 2022	50,214	7,126	9,252	31,365	2,471	28,924	4,773	24,150
112 年 2023	66,233	9,653	11,906	41,430	3,244	38,210	6,543	31,667
113 年 2024	72,681	11,217	13,101	44,707	3,657	40,672	7,317	33,354

資料來源：交通部臺灣鐵路管理局、交通部統計處

附 註：①本表數據為進站與出站人次合計。

②其中高鐵臺北站自96年3月2日開始通車；南港站自105年7月1日開始通車。

表13 松山機場國內航線班機載客量

13. Passenger Volume of Domestic Air Routes in Taipei Airport

民國 113 年 (Year 2024)

航 線	飛行架次	可售 座位數	載客人數	載客率	市場占有率
Air Routes	Flights	Seats	Passengers	Load Factor	Market Share
	(次)	(位)	(人次)	(%)	(%)
臺閩地區國內航線總計 Domestic Routes in Taiwan-Fukien Area	77,299	6,251,105	5,195,451	83.1	100.0
松山機場航線總計 Taipei Airport Total	31,198	3,062,613	2,547,986	83.2	49.0
臺北—北竿 Taipei—Beigan	1,582	99,666	71,639	71.9	1.4
臺北—臺東 Taipei—Taitung	3,724	260,750	208,967	80.1	4.0
臺北—花蓮 Taipei—Hualien	466	32,620	16,840	51.6	0.3
臺北—金門 Taipei—Kinmen	10,513	1,241,941	1,063,582	85.6	20.5
臺北—南竿 Taipei—Nangan	4,156	290,920	242,187	83.2	4.7
臺北—屏東 Taipei—Pingtung	-	-	-	--	--
臺北—澎湖 Taipei—Penghu	10,757	1,136,716	944,771	83.1	18.2
臺北—高雄 Taipei—Kaohsiung	-	-	-	--	--
臺北—恆春 Taipei—Hengchun	-	-	-	--	--

資料來源：交通部民用航空局

表14 貓空纜車營運概況

單位：人次；新臺幣元

年(月) 別① Year (Month)	載客人數②		各站旅運量		
	No. of Passengers	平均每日 載客量③ Average No. per Day	動物園站 Taipei Zoo Station		動物園 Taipei Zoo
			入站 In	出站 Out	入站 In
99年(3-12月) 2010(3-12)	1,832,024	7,965	852,506	731,064	87,527
100年 2011	2,881,005	9,477	1,331,356	1,175,647	140,320
101年 2012	2,304,735	8,568	1,061,647	912,080	120,231
102年 2013	2,520,701	8,722	1,131,269	978,007	149,425
103年 2014	3,059,173	10,163	1,311,081	1,148,039	261,730
104年 2015	2,713,273	9,421	1,190,500	1,040,089	217,041
105年 2016	2,201,477	7,437	1,011,784	815,481	196,166
106年 2017	2,096,040	6,783	989,926	760,854	202,320
107年 2018	2,118,144	6,724	997,694	762,948	199,521
108年 2019	2,206,068	7,163	1,028,262	823,323	205,827
109年 2020	1,214,576	3,880	545,336	454,819	111,317
110年 2021	707,516	4,093	307,328	267,277	62,290
111年 2022	1,051,395	3,381	463,055	397,874	99,263
112年 2023	2,152,146	6,987	946,941	787,955	187,500
113年 2024	1,894,405	6,232	875,592	698,962	151,465
1月 Jan.	156,816	6,818	71,247	60,482	13,112
2月 Feb.	268,329	10,320	115,262	102,397	21,597
3月 Mar.	209,085	7,467	95,603	78,441	15,789
4月 Apr.	156,705	6,027	71,399	57,540	14,117
5月 May	158,538	5,662	73,578	58,537	12,657
6月 June	100,347	4,561	49,156	36,258	7,006
7月 July	91,361	5,374	43,748	32,029	7,438
8月 Aug.	139,500	4,982	70,000	46,482	10,709
9月 Sep.	107,749	3,991	51,175	38,803	7,874
10月 Oct.	147,106	6,129	68,140	55,214	11,322
11月 Nov.	164,882	6,107	76,852	62,001	12,743
12月 Dec.	193,987	6,928	89,432	70,778	17,101

資料來源：臺北市公共運輸處

附註：①自97年10月1日15時起，因16號塔柱下方土石鬆坍，臺北市政府委請技師公會調查鑑定，調查鑑定期間暫停營運；101年5月2日至5月31日貓空纜車維修，暫停營運；101年12月3日至12月17日貓纜年度檢修；102年5月2日至5月31日貓纜年度檢修，停止營運；103年5月5日至5月19日貓纜年度檢修，停止營運；104年5月4日至5月22日貓纜年度檢修及5月25日為當月例行性檢修，停止營運；105年5月5日至5月31日貓纜年度檢修，停止營運；106年6月5日、106年6月13日至7月1日辦理年度檢修作業，停止營運；107年5月14日至5月28日貓纜年度檢修，停止營運。108年5月20日至6月4日辦理年度檢修作業，停止營運；110年5月15日至7月31日，考量新冠肺炎疫情升溫，暫停營運；110年9月13日至12月12日進行換纜作業，暫停營運。

14. Operation of the Maokong Gondola

Unit : Person ; N.T.\$

Passenger Volume					營運收入
南站④ South Station	指南宮站 Zhinan Temple Station		貓空站 Maokong Station		(元)
出站 Out	入站 In	出站 Out	入站 In	出站 Out	Revenues (N.T.\$)
122,531	86,720	80,167	778,402	871,393	77,368,865
194,406	131,299	115,850	1,245,055	1,350,342	108,768,449
170,776	117,811	104,850	976,406	1,074,037	90,926,945
199,101	145,431	125,257	1,034,881	1,148,213	Ⓒ102,079,501
270,643	143,491	129,366	1,234,827	1,380,360	Ⓒ127,848,601
229,797	142,074	126,391	1,102,862	1,254,243	117,129,173
181,991	106,624	96,490	842,803	1,063,415	189,076,183
182,112	112,143	102,712	771,057	1,029,768	184,641,825
193,153	106,279	96,634	779,884	1,030,643	181,540,367
193,813	109,184	98,993	839,043	1,066,187	181,116,555
119,704	67,053	61,818	468,099	555,455	91,737,179
58,816	46,706	41,543	273,988	322,676	50,894,398
107,285	61,278	54,168	406,931	471,200	74,671,383
225,696	109,841	103,142	821,017	948,506	161,009,833
204,818	102,851	96,396	737,534	867,266	149,185,562
16,371	8,083	7,576	62,505	70,518	12,231,339
23,964	19,851	18,096	106,693	118,946	20,301,544
22,068	12,684	12,107	82,861	94,321	16,140,663
18,418	8,306	7,678	61,073	71,259	12,495,612
17,284	8,913	8,596	62,195	72,926	12,500,323
8,895	5,354	5,446	37,514	48,431	8,215,719
11,365	4,046	3,936	34,902	42,804	7,282,575
17,914	6,239	5,425	50,288	67,415	10,886,181
11,013	5,513	5,424	40,375	49,697	8,497,401
14,955	7,393	6,842	58,206	68,050	11,650,489
18,657	7,753	7,246	64,691	74,135	13,238,653
23,914	8,716	8,024	76,231	88,764	15,745,063

②團體票未經電腦計票，不計入各站進出人數中，但各月載客人數含團體票人數。

③依實際營運日數計算。

④104年10月31日將園內站更名為動物園南站。

表15 臺北市藍色水路營運概況

年(月)底別 End of Year(Month)	營運碼頭(座) ① Port (Numbers)			營運航線(線) Operation (Lines)			營運里程(公里) Operation (Kilometers)		
	合計 Total	淡水河 Tamsui River	基隆河 Keelung River	合計 Total	淡水河 Tamsui River	基隆河 Keelung River	合計 Total	淡水河 Tamsui River	基隆河 Keelung River
99年底 End of 2010	8	5	3	11	6	5	77	65	12
100年底 End of 2011	8	5	3	9	6	3	93	78	15
101年底 End of 2012	10	7	3	10	7	3	93	78	15
102年底 End of 2013	10	7	3	7	6	1	88	78	10
103年底 End of 2014	10	7	3	7	6	1	69	59	10
104年底 End of 2015	7	4	3	5	4	1	61	51	10
105年底 End of 2016	5	2	3	5	3	2	22	19	3
106年底 End of 2017	5	2	3	4	4	-	19	19	-
107年底 End of 2018	5	2	3	5	4	1	37	19	18
108年底 End of 2019	5	2	3	6	4	2	37	19	18
109年底 End of 2020	5	2	3	5	3	2	37	19	18
110年底 End of 2021	5	2	3	4	3	1	37	19	18
111年底 End of 2022	5	2	3	4	3	1	37	19	18
112年底 End of 2023	5	2	3	4	3	1	37	19	18
113年底 End of 2024	5	2	3	4	3	1	37	19	18
1月底 End of Jan.	5	2	3	4	3	1	37	19	18
2月底 End of Feb.	5	2	3	4	3	1	37	19	18
3月底 End of Mar.	5	2	3	4	3	1	37	19	18
4月底 End of Apr.	5	2	3	4	3	1	37	19	18
5月底 End of May	5	2	3	4	3	1	37	19	18
6月底 End of June	5	2	3	4	3	1	37	19	18
7月底 End of July	5	2	3	4	3	1	37	19	18
8月底 End of Aug.	5	2	3	4	3	1	37	19	18
9月底 End of Sep.	5	2	3	4	3	1	37	19	18
10月底 End of Oct.	5	2	3	4	3	1	37	19	18
11月底 End of Nov.	5	2	3	4	3	1	37	19	18
12月底 End of Dec.	5	2	3	4	3	1	37	19	18

資料來源：臺北市公共運輸處

附註：①97年6月21日起美堤碼頭開始營運。

②同一船家可能於淡水河及基隆河皆有營運，故合計數不可直接相加；105年8月起帕克公司加入營運，其營運路線橫跨基隆河及淡水河；107年1月26日基隆河新增一業者—乾杯碼頭有限公司。

15. Taipei City River Cruise Services

營運船家(家) ② Business (Numbers)			營運船數(艘) Ships (Numbers)			旅客人數 ③ Passengers (Persons)		
合計 Total	淡水河 Tamsui River	基隆河 Keelung River	合計 Total	淡水河 Tamsui River	基隆河 Keelung River	合計 Total	淡水河 Tamsui River	基隆河 Keelung River
6	5	2	21	11	10	145,471	50,818	94,653
6	5	2	25	15	10	291,818	45,273	246,545
7	6	2	21	15	6	58,633	53,628	5,005
7	6	1	21	15	6	84,686	82,385	2,301
7	6	1	20	18	2	87,432	84,282	3,150
6	5	1	21	19	2	70,166	69,104	1,062
7	6	2	23	20	3	99,328	98,343	985
6	6	-	19	19	-	73,087	72,909	178
7	6	1	23	22	1	96,178	91,265	4,913
8	6	2	25	23	2	92,473	85,180	7,293
8	6	2	25	23	2	75,193	69,889	5,304
8	7	1	26	25	1	40,943	37,144	3,799
8	7	1	25	24	1	60,759	56,144	4,615
8	7	1	25	24	1	76,576	71,965	4,611
8	7	1	23	22	1	76,845	73,624	3,221
8	7	1	25	24	1	3,794	3,671	123
8	7	1	23	22	1	3,859	3,647	212
8	7	1	23	22	1	4,426	4,079	347
8	7	1	23	22	1	4,781	4,516	265
8	7	1	23	22	1	7,726	7,443	283
8	7	1	23	22	1	9,453	8,606	847
8	7	1	23	22	1	8,177	8,050	127
8	7	1	23	22	1	7,433	7,184	249
8	7	1	23	22	1	6,193	6,065	128
8	7	1	23	22	1	7,023	6,820	203
8	7	1	23	22	1	8,309	8,067	242
8	7	1	23	22	1	5,671	5,476	195

③載客量95年12月以前部分業者以人小時統計，96年1月以後全部以人次統計。99年11月至100年4月配合花博會基隆河航線、運量增加；102年8月因藍色公路微旅行網路行銷及廣發手冊宣傳，使得淡水河的旅客人數增加；基隆河受地形或氣候等因素影響，不易停泊，故載客人次多為0；106年1月底，基隆河暫無航河新增忠孝碼頭開往大稻埕碼頭航線。110年6月至7月考量新冠肺炎疫情升溫暫時停止營運。

表16 臺北市自行車設施及公共自行車租賃情形
16. Bicycle Facilities and Rental Situation in Taipei City

年(月)底別 End of Year(Month)	自行車設施 Facility		租賃情形① Rental Situation		
	車道長度 (公里)	停放車架② (個)	租借站 (站)	自行車數 (輛)	租借次數③ (車次)
	Length (km)	Bicycle Rack (unit)	Rental Station (stop)	No. of Bicycle (Vehicles)	No. of Rent (No.)
99年底 End of 2010	124.98	11,960	11	500	91,802
100年底 End of 2011	136.60	12,817	11	500	61,924
101年底 End of 2012	135.99	13,455	48	1,684	998,515
102年底 End of 2013	323.33	15,937	136	4,545	10,984,563
103年底 End of 2014	382.65	25,996	196	6,406	22,579,964
104年底 End of 2015	386.38	27,944	212	6,934	20,082,738
105年底 End of 2016	389.67	31,240	288	9,442	18,431,346
106年底 End of 2017	390.66	40,240	400	13,072	21,953,673
107年底 End of 2018	390.96	42,121	400	13,072	26,252,736
108年底 End of 2019	392.06	44,772	400	13,072	28,464,933
109年底 End of 2020	392.79	45,642	400	13,672	30,308,362
110年底 End of 2021	397.64	45,793	1,240	21,562	27,537,119
111年底 End of 2022	400.90	46,065	1,240	13,267	34,128,707
112年底 End of 2023	404.70	46,312	1,328	16,547	46,125,019
113年底 End of 2024	408.21	46,640	1,505	22,265	65,413,995
1月底 End of Jan.	-	-	1,332	16,562	4,002,354
2月底 End of Feb.	-	-	1,339	18,562	3,648,833
3月底 End of Mar.	-	-	1,388	19,562	4,945,217
4月底 End of Apr.	-	-	1,413	20,062	5,312,227
5月底 End of May	-	-	1,417	20,062	6,096,098
6月底 End of June	407.73	46,542	1,429	20,362	5,308,836
7月底 End of July	-	-	1,438	20,515	5,600,840
8月底 End of Aug.	-	-	1,450	21,047	6,278,916
9月底 End of Sep.	-	-	1,463	21,515	6,131,223
10月底 End of Oct.	-	-	1,484	21,765	5,503,519
11月底 End of Nov.	-	-	1,503	22,015	6,017,006
12月底 End of Dec.	408.21	46,640	1,505	22,265	6,568,926

資料來源：臺北市交通管制工程處、臺北市停車管理工程處、臺北市政府交通局運輸管理科

附註：①市區公共自行車租賃自98/3/11開始啟用。

②自行車架數102年(含)以前僅包含停管處所有數量，103年以後包含停管處及捷運公司所有數量。

③租借次數為年(月)資料。

二、公路監理

Motor Vehicle Supervision

表17 臺北市機動車輛登記數

單位:輛

年 底 別 End of Year	總 計 Grand Total		汽 車		
	數 量 No.	成 長 率 (%) Growth Rate	計	Total	大 客 車
			數 量 No.	成 長 率 (%) Growth Rate (%)	小 計 Sub-Total
99年底 End of 2010	1,819,685	0.31	725,121	0.53	6,919
100年底 End of 2011	1,845,686	1.43	744,108	2.62	7,135
101年底 End of 2012	1,856,536	0.59	756,602	1.68	7,187
102年底 End of 2013	1,802,910	-2.89	768,100	1.52	7,229
103年底 End of 2014	1,768,239	-1.92	787,676	2.55	7,460
104年底 End of 2015	1,762,045	-0.35	799,248	1.47	7,513
105年底 End of 2016	1,756,877	-0.29	804,697	0.68	7,404
106年底 End of 2017	1,763,824	0.40	810,179	0.68	7,255
107年底 End of 2018	1,757,922	-0.33	813,751	0.44	7,243
108年底 End of 2019	1,767,624	0.55	815,569	0.22	7,122
109年底 End of 2020	1,762,194	-0.31	815,343	-0.03	6,784
110年底 End of 2021	1,770,505	0.47	822,312	0.85	6,335
111年底 End of 2022	1,774,650	0.40	827,756	1.52	6,099
112年底 End of 2023	1,777,720	0.17	836,911	1.11	6,039
113年底 End of 2024	1,768,651	-0.51	840,017	0.37	5,926

資料來源：交通部公路局臺北市區監理所

附 註：①自93年9月起租賃小客(貨)車依使用目的改列為營業車；另自12月起將長期性租賃車，亦改列為營業車。

17. Number of Registered Motor Vehicles in Taipei City

Unit : Car

Automobile							
Bus		大貨車 Heavy Truck			小客車① Sedan		
自用 Private	營業 Business	小計 Sub-Total	自用 Private	營業 Business	小計 Sub-Total	自用 Private	營業 Business
276	6,643	6,231	3,966	2,265	646,502	562,060	84,442
275	6,860	6,292	4,032	2,260	664,044	569,758	94,286
232	6,955	6,072	3,863	2,209	675,228	575,653	99,575
231	6,998	6,058	3,840	2,218	686,234	582,537	103,697
221	7,239	7,820	3,861	3,959	702,239	593,661	108,578
227	7,286	8,038	3,909	4,129	712,990	600,733	112,257
214	7,190	8,112	3,890	4,222	718,400	603,391	115,009
216	7,039	8,083	3,884	4,199	724,051	605,734	118,317
206	7,037	7,840	3,803	4,037	727,657	606,777	120,880
196	6,926	7,959	3,956	4,003	729,043	604,597	124,446
195	6,589	7,830	3,868	3,962	728,947	602,509	126,438
189	6,146	7,902	3,885	4,017	734,913	602,593	132,320
185	5,914	7,900	3,867	4,033	739,567	600,720	138,847
188	5,851	8,050	3,990	4,060	748,095	600,152	147,943
183	5,743	7,889	3,867	4,022	752,029	595,243	156,786

表17 臺北市機動車輛登記數(續)

單位:輛

年 底 別 End of Year	汽 車 Automobile				特 種 車 Specially Constructed Vehicle	計 數 量 No.
	小 貨 車 ① Light Truck					
	小 計 Sub-Total	自 用 Private	營 業 Business			
99年底 End of 2010	58,478	42,000	16,478	6,991	1,094,564	
100年底 End of 2011	59,623	42,313	17,310	7,014	1,101,578	
101年底 End of 2012	59,877	41,736	18,141	8,238	1,099,934	
102年底 End of 2013	60,287	41,708	18,579	8,292	1,034,810	
103年底 End of 2014	61,882	41,862	20,020	8,275	980,563	
104年底 End of 2015	62,362	41,903	20,459	8,345	962,797	
105年底 End of 2016	62,386	41,422	20,964	8,395	952,180	
106年底 End of 2017	62,132	40,901	21,231	8,658	953,645	
107年底 End of 2018	62,017	40,841	21,176	8,994	944,171	
108年底 End of 2019	62,488	40,907	21,581	8,957	952,055	
109年底 End of 2020	62,795	40,495	22,300	8,987	946,851	
110年底 End of 2021	64,147	40,213	23,934	9,015	948,193	
111年底 End of 2022	65,058	40,125	24,933	9,132	946,894	
112年底 End of 2023	65,288	39,842	25,446	9,439	940,809	
113年底 End of 2024	64,496	39,384	25,112	9,677	928,634	

附 註：②91年7月起重型機車分為普通重型機車及大型重型機車。

③自97年8月起含小型輕機1輛。

17.Number of Registered Motor Vehicles in Taipei City(Cont.)

Unit : Car

Total 成長率(%) Growth Rate(%)	機 車 Motorcycle				每千人持有數 Vehicles per 1,000 Person	
	重 型②		Over 50c.c		輕 型③	
	550c.c以上	250c.c~未滿550c.c	普通		汽 車	機 車
	550c.c and over	250c.c~under 550c.c	50c.c~under 250c.c	Under 50c.c	Automobile	Motorcycle
0.16	4,532	544	822,334	267,154	277	418
0.64	5,142	583	839,147	256,706	281	416
-0.15	5,819	1,107	852,926	240,082	283	411
-5.92	6,609	2,815	829,807	195,579	286	385
-5.24	7,642	4,551	810,421	157,949	291	363
-1.81	8,674	6,427	812,544	135,152	295	356
-1.10	9,707	7,901	820,425	114,147	299	353
0.15	10,874	9,239	840,276	93,256	302	355
-0.99	11,662	10,330	845,786	76,393	305	354
0.84	12,097	11,155	854,876	73,927	308	360
-0.55	12,702	12,344	855,995	65,810	313	364
0.14	13,109	13,618	860,379	61,087	326	376
0.00	13,506	14,690	860,713	57,985	334	382
-0.64	14,046	15,448	856,875	54,440	333	375
-1.29	14,184	16,147	844,766	53,537	337	373

表18 臺北市機動車輛登記數—按行政區分

單位:輛

民國113年底

區 別 District	總 計 Grand Total		汽 車		
	數 量 No.	成長率(%) Growth Rate	計	Total	大客車
			數 量 No.	成長率(%) Growth Rate	小 計 Sub-Total
總 計 Total	1,768,651	-0.51	840,017	0.37	5,926
松山區 Songshan Dist.	127,447	-0.13	64,306	0.40	218
信義區 Xinyi Dist.	134,683	-0.89	61,018	-0.28	113
大安區 Daan Dist.	188,023	0.53	117,635	1.89	263
中山區 Zhongshan Dist.	204,275	-0.21	124,515	1.13	1,510
中正區 Zhongzheng Dist.	104,551	-1.22	51,537	-0.38	594
大同區 Datong Dist.	84,590	-1.44	33,300	0.14	172
萬華區 Wanhua Dist.	119,618	-1.51	37,800	-0.99	2
文山區 Wenshan Dist.	165,659	-0.27	66,752	-0.13	196
南港區 Nangang Dist.	81,477	-1.58	36,027	-1.71	17
內湖區 Neihu Dist.	219,012	0.45	116,032	1.75	1,520
士林區 Shilin Dist.	175,268	-1.23	69,535	-1.06	1,129
北投區 Beitou Dist.	164,048	-0.56	61,560	-0.91	192

區 別 District	汽 車 Automobile			
	小貨車 Light Truck			特種車 Specially Constructed Vehicle
	小 計 Sub-Total	自 用 Private	營 業 Business	
總 計 Total	64,496	39,384	25,112	9,677
松山區 Songshan Dist.	3,696	2,344	1,352	339
信義區 Xinyi Dist.	3,620	3,120	500	2,215
大安區 Daan Dist.	10,023	4,107	5,916	974
中山區 Zhongshan Dist.	15,015	5,486	9,529	1,114
中正區 Zhongzheng Dist.	3,628	2,757	871	2,488
大同區 Datong Dist.	2,935	2,534	401	173
萬華區 Wanhua Dist.	3,158	3,132	26	228
文山區 Wenshan Dist.	2,671	2,420	251	503
南港區 Nangang Dist.	3,459	1,763	1,696	150
內湖區 Neihu Dist.	9,312	5,075	4,237	634
士林區 Shilin Dist.	3,844	3,601	243	381
北投區 Beitou Dist.	3,135	3,045	90	478

資料來源：交通部公路局臺北市區監理所

18. Number of Registered Motor Vehicles in Taipei City

—By District

End of 2024

Unit : Car

Automobile							
Bus		大貨車 Heavy Truck			小客車 Sedan		
自用 Private	營業 Business	小計 Sub-Total	自用 Private	營業 Business	小計 Sub-Total	自用 Private	營業 Business
183	5,743	7,889	3,867	4,022	752,029	595,243	156,786
8	210	780	278	502	59,273	47,418	11,855
6	107	456	262	194	54,614	45,972	8,642
26	237	571	513	58	105,804	67,394	38,410
22	1,488	1,354	1,023	331	105,522	58,007	47,515
53	541	2,322	182	2,140	42,505	35,472	7,033
1	171	199	162	37	29,821	26,333	3,488
2	-	258	167	91	34,154	31,072	3,082
10	186	175	114	61	63,207	61,231	1,976
9	8	320	156	164	32,081	28,221	3,860
9	1,511	806	631	175	103,760	77,543	26,217
23	1,106	449	228	221	63,732	61,452	2,280
14	178	199	151	48	57,556	55,128	2,428

機車 Motorcycle						每千人持有數 Vehicles per 1,000 Person	
計 Total		重型 Over 50c.c			輕型 Under 50c.c	汽車 Automobile	機車 Motorcycle
數量 No.	成長率(%) Growth Rate	550c. c. 以上 550c.c. and over	250~未滿 550c. c. 250~under550c.c.	普通 Under 250c.c			
928,634	-1.29	14,184	16,147	844,766	53,537	337	373
63,141	-0.66	999	1,020	51,385	9,737	335	329
73,665	-1.39	1,055	1,329	67,571	3,710	298	359
70,388	-1.67	1,366	1,252	64,203	3,567	406	243
79,760	-2.24	1,229	1,159	69,450	7,922	578	371
53,014	-2.02	782	773	49,069	2,390	347	357
51,290	-2.43	699	772	47,070	2,749	280	431
81,818	-1.74	936	1,464	75,758	3,660	220	476
98,907	-0.37	1,603	2,026	90,888	4,390	258	383
45,450	-1.48	674	790	41,599	2,387	320	403
102,980	-0.98	1,822	1,861	94,361	4,936	424	376
105,733	-1.34	1,619	1,846	98,119	4,149	263	400
102,488	-0.35	1,400	1,855	95,293	3,940	256	426

表19 臺北市領有駕駛執照數—按行政區分

單位：枚

年底及區別 End of Year and District		汽 車						
		合 計 Grand Total	成 長 率 Growth Rate(%)	職 業 駕 駛 人 Professional Driver				
				小 計 Sub-Total	聯 結 車 Tractor Trailer	大 客 車 Bus	大 貨 車 Heavy Truck	小 型 車 Small Car
99年底	End of 2010	1,436,899	1.71	50,548	3,622	9,443	5,996	31,487
100年底	End of 2011	1,463,533	1.85	49,630	3,557	9,454	5,878	30,741
101年底	End of 2012	1,484,857	1.46	49,002	3,482	9,592	5,813	30,115
102年底	End of 2013	1,502,260	1.17	48,109	3,394	9,622	5,679	29,414
103年底	End of 2014	1,525,128	1.52	47,735	3,350	9,656	5,549	29,180
104年底	End of 2015	1,545,368	1.33	46,711	3,234	9,634	5,325	28,518
105年底	End of 2016	1,570,043	1.60	46,039	3,103	9,530	5,132	28,274
106年底	End of 2017	1,600,666	1.95	45,716	2,981	9,390	4,954	28,391
107年底	End of 2018	1,617,787	1.07	45,630	2,860	9,173	4,852	28,745
108年底	End of 2019	1,631,790	0.87	44,824	2,688	9,000	4,698	28,438
109年底	End of 2020	1,640,977	0.56	43,830	2,565	8,829	4,466	27,970
110年底	End of 2021	1,629,221	-0.72	42,366	2,430	8,471	4,282	27,183
111年底	End of 2022	1,628,104	-0.07	40,811	2,331	8,119	4,083	26,278
112年底	End of 2023	1,624,410	-0.23	40,543	2,266	7,906	3,948	26,423
113年底	End of 2024	1,614,331	-0.62	40,342	2,186	7,719	3,805	26,632
松山區	Songshan Dist.	132,345	-1.09	2,189	94	386	183	1,526
信義區	Xinyi Dist.	130,910	-0.54	3,390	174	658	291	2,267
大安區	Daan Dist.	194,989	-1.05	2,434	113	413	199	1,709
中山區	Zhongshan Dist.	143,040	-0.86	2,914	134	497	226	2,057
中正區	Zhongzheng Dist.	94,376	-1.16	1,761	80	308	148	1,225
大同區	Datong Dist.	68,513	-0.13	2,100	88	355	207	1,450
萬華區	Wanhua Dist.	96,573	-1.00	3,766	177	701	362	2,526
文山區	Wenshan Dist.	167,617	0.05	4,685	277	1,051	411	2,946
南港區	Nangang Dist.	69,247	-0.73	2,664	191	583	322	1,568
內湖區	Neihu Dist.	184,150	-0.54	4,867	311	973	437	3,146
士林區	Shilin Dist.	180,248	-0.60	4,920	259	918	498	3,245
北投區	Beitou Dist.	152,323	0.06	4,652	288	876	521	2,967

資料來源：交通部公路局臺北市區監理所

19. Number of Licensed Drivers in Taipei City—By District

Unit : Piece

Automobile					機車 Motorcycle			
普通駕駛人 Ordinary Driver					合計 Grand Total	重型 Over 50c.c		輕型 Under 50c.c
小計 Sub-Total	聯結車 Tractor Trailer	大客車 Bus	大貨車 Heavy Truck	小型車 Small Car		大型 Over 250c.c	普通 Under 250c.c	
1,386,351	1,570	12,495	25,743	1,346,543	1,178,907	17,171	1,025,472	136,264
1,413,903	1,662	12,725	25,868	1,373,648	1,197,372	19,367	1,043,880	134,125
1,435,855	1,739	12,831	25,796	1,395,489	1,213,670	23,461	1,058,687	131,522
1,454,151	1,824	12,875	25,672	1,413,780	1,224,806	29,985	1,066,649	128,172
1,477,393	1,894	13,115	25,632	1,436,752	1,243,508	35,469	1,083,094	124,945
1,498,657	1,986	13,281	25,554	1,457,836	1,254,569	40,788	1,092,031	121,750
1,524,004	2,098	13,599	25,438	1,482,869	1,263,826	45,303	1,099,599	118,924
1,554,950	2,143	13,734	25,428	1,513,645	1,281,343	49,452	1,113,965	117,926
1,572,157	2,229	13,953	25,367	1,530,608	1,292,279	52,702	1,123,431	116,146
1,586,966	2,337	14,074	25,261	1,545,294	1,301,409	55,347	1,131,554	114,508
1,597,147	2,411	14,232	24,915	1,555,589	1,308,373	59,119	1,136,697	112,557
1,586,855	2,453	13,506	24,165	1,546,731	1,300,061	62,377	1,128,228	109,456
1,587,293	2,515	13,380	23,774	1,547,624	1,297,230	65,594	1,124,277	107,359
1,583,867	2,574	13,404	23,408	1,544,481	1,296,281	68,562	1,122,748	104,971
1,573,989	2,602	13,167	22,982	1,535,238	1,288,288	70,402	1,115,294	102,592
130,156	135	778	1,310	127,933	95,300	4,730	81,572	8,998
127,520	236	1,204	1,938	124,142	104,599	5,618	90,363	8,618
192,555	127	849	1,722	189,857	124,717	6,180	107,714	10,823
140,126	158	951	1,828	137,189	106,022	5,769	91,526	8,727
92,615	95	599	1,091	90,830	72,751	3,487	62,645	6,619
66,413	100	538	1,197	64,578	63,749	3,340	55,272	5,137
92,807	180	1,079	1,996	89,552	98,545	5,255	85,252	8,038
162,932	307	1,665	2,443	158,517	140,041	7,719	121,498	10,824
66,583	250	965	1,342	64,026	61,468	3,446	53,145	4,877
179,283	416	1,731	2,701	174,435	146,576	8,635	127,172	10,769
175,328	298	1,306	2,816	170,908	142,579	8,314	123,981	10,284
147,671	300	1,502	2,598	143,271	131,941	7,909	115,154	8,878

表20 臺北市領有駕駛執照數
—按駕駛人年齡及性別分

單位:枚

民國113年底

項目別 Item	總計 Grand Total	汽 車					
		合計 Total	職業駕駛人 Professional Driver				
			計 Sub-Total	聯結車 Tractor Trailer	大客車 Bus	大貨車 Heavy Truck	小型車 Small Car
總計 Total	2,902,619	1,614,331	40,342	2,186	7,719	3,805	26,632
			(一)年齡組別				
18~19歲 Years Old	17,871	7,384	-	-	-	-	-
20~24歲 Years Old	118,074	60,874	393	13	42	17	321
25~29歲 Years Old	185,663	103,240	1,048	58	158	89	743
30~34歲 Years Old	226,248	123,993	1,776	70	341	165	1,200
35~39歲 Years Old	253,047	135,775	2,570	124	528	234	1,684
40~44歲 Years Old	327,917	172,660	4,617	234	1,095	517	2,771
45~49歲 Years Old	334,762	175,342	6,147	348	1,405	769	3,625
50~54歲 Years Old	301,806	162,062	6,919	453	1,475	822	4,169
55~59歲 Years Old	289,728	162,511	7,670	498	1,588	724	4,860
60歲以上 60 and over	847,503	510,490	9,202	388	1,087	468	7,259
			(二)性別				
男 Male	1,713,040	903,503	38,553	2,165	7,503	3,774	25,111
女 Female	1,189,579	710,828	1,789	21	216	31	1,521

資料來源：交通部公路局臺北市區監理所

20. Number of Licensed Drivers in Taipei City —By Age and Sex

End of 2024

Unit : Piece

Automobile					機車 Motorcycle			
普通駕駛人 Ordinary Driver					合計 Total	重型 Over 50c.c		輕型 Under 50c.c
計 Sub-Total	聯結車 Tractor Trailer	大客車 Bus	大貨車 Heavy Truck	小型車 Small Car		大型 Over 250c.c	普通 Under 250c.c	
1,573,989	2,602	13,167	22,982	1,535,238	1,288,288	70,402	1,115,294	102,592

(I) by Age

7,384	-	-	1	7,383	10,487	-	10,484	3
60,481	8	81	47	60,345	57,200	3,171	54,018	11
102,192	22	241	185	101,744	82,423	6,085	76,039	299
122,217	34	466	380	121,337	102,255	7,310	93,327	1,618
133,205	43	732	755	131,675	117,272	8,433	103,298	5,541
168,043	87	1,012	1,743	165,201	155,257	10,620	130,757	13,880
169,195	130	1,071	2,569	165,425	159,420	10,527	128,809	20,084
155,143	180	944	2,812	151,207	139,744	9,658	113,224	16,862
154,841	212	932	2,360	151,337	127,217	7,108	104,897	15,212
501,288	1,886	7,688	12,130	479,584	337,013	7,490	300,441	29,082

(II) by Sex

864,950	2,584	12,788	22,775	826,803	809,537	65,977	732,211	11,349
709,039	18	379	207	708,435	478,751	4,425	383,083	91,243

表21 臺北市汽車運輸業家數及車輛數

年底別 End of Year	總計 Grand Total		遊覽車客運業 Tourist Bus Carrier		汽車貨運業 Trucking Carrier		小客(貨)車租賃業 Car-rental Carrier	
	家數 Firms	車輛數 Vehicles	家數 Firms	車輛數 Vehicles	家數 Firms	車輛數 Vehicles	家數 Firms	車輛數 Vehicles
99年底 End of 2010	8,974	108,616	251	3,663	414	4,652	434	66,429
100年底 End of 2011	8,777	119,266	256	3,723	412	4,752	421	76,958
101年底 End of 2012	8,589	125,559	251	3,868	405	4,745	414	83,478
102年底 End of 2013	8,420	131,460	249	4,042	412	4,841	403	89,523
103年底 End of 2014	8,015	139,640	248	4,335	388	7,349	403	95,411
104年底 End of 2015	7,814	144,269	243	4,611	388	7,602	437	100,386
105年底 End of 2016	7,528	147,035	241	4,689	393	7,842	403	104,028
106年底 End of 2017	7,336	150,340	238	4,496	390	8,203	416	107,094
107年底 End of 2018	7,221	153,065	235	4,410	386	8,177	464	109,241
108年底 End of 2019	6,933	156,873	232	4,283	375	8,132	475	110,344
109年底 End of 2020	6,653	159,164	224	3,891	372	8,050	472	113,110
110年底 End of 2021	6,339	166,235	217	3,514	371	8,390	470	120,286
111年底 End of 2022	6,055	173,423	210	3,312	371	8,491	443	128,000
112年底 End of 2023	5,824	183,028	207	3,184	378	8,465	444	137,495
113年底 End of 2024	5,528	191,847	204	3,170	370	8,306	448	145,578

資料來源：交通部公路局臺北市區監理所

附註：①自87年1月起公路汽車客運之家數含兼營公路汽車客運之市區汽車客運2家(中興、光華)。102年1月大有巴士正式完成遷入交通部公路總局臺北區監理所。

21.Motor Carrier Industry in Taipei City

合計		計程車客運業 Taxi Carrier						汽車客運業 Bus Carrier ①			
Total		車行 Taxi Owned by Company		運輸合作社 Taxi Owned by Cooperation		個人 Taxi Owned by Individual		市區汽車客運 City Bus		公路汽車客運 Highway Bus	
家數 Firms	車輛數 Vehicles	家數 Firms	車輛數 Vehicles	家數 Firms	車輛數 Vehicles	家數 Firms	車輛數 Vehicles	家數 Firms	車輛數 Vehicles	家數 Firms	車輛數 Vehicles
7,860	30,890	1,389	18,005	17	6,800	6,454	6,085	8	2,743	7	239
7,674	30,745	1,383	18,210	17	6,643	6,274	5,892	8	2,844	6	244
7,505	30,348	1,374	18,193	17	6,386	6,114	5,769	8	2,908	6	212
7,343	30,155	1,364	18,311	14	6,197	5,965	5,647	7	2,705	6	194
6,963	29,614	1,357	18,655	14	5,946	5,592	5,013	7	2,737	6	194
6,733	28,668	1,354	18,003	14	5,845	5,365	4,820	7	2,793	6	209
6,480	27,989	1,346	17,741	14	5,662	5,120	4,586	6	2,278	5	209
6,279	27,817	1,343	17,756	14	5,580	4,922	4,481	6	2,312	7	418
6,121	28,493	1,339	18,625	14	5,497	4,768	4,371	6	2,306	9	438
5,835	31,369	1,336	21,720	14	5,541	4,485	4,108	6	2,308	10	437
5,569	31,352	1,335	22,020	14	5,492	4,220	3,840	6	2,327	10	434
5,266	31,378	1,334	22,410	14	5,449	3,918	3,519	6	2,267	10	400
5,016	31,110	1,331	22,510	14	5,355	3,671	3,245	6	2,253	9	257
4,779	31,283	1,329	22,884	14	5,424	3,436	2,975	6	2,326	10	275
4,491	32,318	1,270	23,905	14	5,680	3,207	2,733	6	2,225	10	247

三、停車管理

Parking Management

表22 臺北市政府公共停車場興建情形

預算年度及工程別 Year & Construction		總工程費 (千元) Construction Expenses NT.(1,000)	工 程	
			結 構 Structure	型 平面 Plane
102 年以前完工	Constructions Completed Before 2013	35,539,286		135
103 年完工(共4處)	Constructions Completed in 2014	712,058		1
104 年完工(共5處)	Constructions Completed in 2015	12,767		-
105 年完工(共5處)	Constructions Completed in 2016	8,251		-
106 年完工(共6處)	Constructions Completed in 2017	8,437		-
107 年完工(共6處)	Constructions Completed in 2018	823,290		3
108 年完工(共9處)	Constructions Completed in 2019	553,067		7
109 年完工(共7處)	Constructions Completed in 2020	483,972		6
110 年完工(共7處)	Constructions Completed in 2021	563,874		6
111 年完工(共6處)	Constructions Completed in 2022	16,308		6
112 年完工(共14處)	Constructions Completed in 2023	1,281,760		11
113 年完工(共18處)	Constructions Completed in 2024	1,236,303		15
106-113 內湖321K01停車場新建工程		646,840	鋼筋混凝土	-
108-114 大安國中綜合教學大樓新建工程		266,484	鋼筋混凝土	-
108-113 內湖國中地下停車場新建工程		301,278	鋼筋混凝土	-
113 112年度鋪面整修工程開口契約 萬華練習場		1,977	鋼筋混凝土	1
113 113年度鋪面整修工程開口契約 臨沂街45巷9號		845	鋼筋混凝土	1
113 113年度鋪面更新工程開口契約 吳興街524巷6號前空地		393	鋼筋混凝土	1
113 113年度鋪面更新工程開口契約 吳興街518巷14號前		590	鋼筋混凝土	1
113 113年度鋪面更新工程開口契約 復興三小段857地號		541	鋼筋混凝土	1
113 113年度鋪面更新工程開口契約 民權東路3段197巷東側空地		2,022	瀝青混凝土	1
113 113年度鋪面更新工程開口契約 民權東路3段153巷西側空地		1,293	瀝青混凝土	1
113 113年度鋪面整修工程開口契約 仁愛路2段68號旁空地		516	鋼筋混凝土	1
113 113年度鋪面整修工程開口契約 三合街1段82巷與82巷86弄口		2,969	鋼筋混凝土	1
113 113年度鋪面整修工程開口契約 三合街1段82巷與82巷62弄口		4,111	鋼筋混凝土	1
113 113年度鋪面整修工程開口契約 辛亥路1段100號對面橋下空地		1,314	鋼筋混凝土	1
113 113年度鋪面整修工程開口契約 忠義站2號出口旁		389	鋼筋混凝土	1
113 113年度鋪面整修工程開口契約 福國路洲美出口間道(北士科Y13)		1,749	鋼筋混凝土	1
113 113年度鋪面整修工程開口契約 文林橋下		819	鋼筋混凝土	1
113 113年度鋪面更新工程開口契約 大業路527巷		2,173	鋼筋混凝土	1
尚未完工(共8處)	Constructions Uncompleted	8,595,532		1
109-114 樂活公園附建地下停車場新建統包工程		712,574	鋼筋混凝土	-
106-116 成功市場停車場新建工程		622,766	鋼筋混凝土	-
107-114 公1公園附建地下停車場新建工程		2,436,383	鋼筋混凝土	-
108-114 科技大樓站停車場新建工程		692,200	鋼筋混凝土	-
106-114 振華公園附建地下停車場新建工程		1,426,652	鋼筋混凝土	-
111-116 和平高中附建地下停車場新建統包工程		721,789	鋼筋混凝土	-
112-115 西松國小附建地下停車場新建工程		1,212,858	鋼筋混凝土	-
113 113年度鋪面整修工程開口契約 (虎林街120巷270號對面)		770,310	鋼筋混凝土	1

資料來源：臺北市停車管理工程處

22. Construction of the Public Parking Lots of Taipei City Government

內 容		Construction				開 工 年 月	完 工 年 月	施 工 單 位
式	Type	停 車 格 位 Parking Space			面 積			
地上	地下	計	汽 車	機 車	(平方公尺)	Starting	Completed	Construction
Building	Under-ground	Total	Automobile	Motorcycle	Area(m ²)	Date	Date	Unit
20	84	71,890	56,942	14,948	2,059,507			
1	2	849	577	272	21,169			
5	-	838	440	398	8,174			
5	-	362	256	106	8,829			
6	-	256	133	123	6,338			
2	1	994	602	392	26,237			
1	1	746	446	300	17,982			
-	1	811	421	390	15,322			
-	1	749	564	185	22,702			
-	-	491	129	362	5,536			
-	3	1,633	1,033	600	33,219			
1	2	1,348	720	628	34,951			
1	-	430	226	204	10,364	108.07.20	113.01.18	停車管理工程處
-	1	275	223	52	9,622	110.03.19	113.08.19	教育局委託新工處代辦
-	1	139	119	20	5,508	110.04.26	113.10.20	教育局委託新工處代辦
-	-	14	-	14	1,268	112.10.30	113.02.07	停車管理工程處
-	-	71	-	71	265	113.10.03	113.10.31	停車管理工程處
-	-	13	-	13	102	113.11.12	113.12.10	停車管理工程處
-	-	19	-	19	139	113.11.12	113.12.23	停車管理工程處
-	-	26	-	26	98	113.12.03	113.12.31	停車管理工程處
-	-	12	12	-	581	113.11.18	113.12.30	停車管理工程處
-	-	8	8	-	360	113.11.18	113.12.23	停車管理工程處
-	-	52	-	52	191	113.05.20	113.06.17	停車管理工程處
-	-	30	30	-	915	113.06.11	113.10.31	停車管理工程處
-	-	72	40	32	1,550	113.06.17	113.10.09	停車管理工程處
-	-	51	-	51	300	113.05.13	113.06.24	停車管理工程處
-	-	12	-	12	26	113.10.21	113.11.26	停車管理工程處
-	-	51	27	24	2,107	113.08.26	113.09.23	停車管理工程處
-	-	59	21	38	870	113.10.29	113.12.23	停車管理工程處
-	-	14	14	-	685	113.10.21	113.12.06	停車管理工程處
1	6	3,132	2,038	1,094	99,724			
	1	278	207	71	9,090	111.10.22		停車管理工程處
-	1	506	362	144	22,339	108.07.29		市場處委託新工處代辦
-	1	475	425	50	17,062	110.09.09		停車管理工程處
1		309	113	196	7,400	110.03.26		停車管理工程處
-	1	549	405	144	17,048	110.05.22		停車管理工程處
-	1	371	270	101	12,510	112.3.29		教育局委託新工處代辦
-	1	543	256	287	13,880	113.05.20		教育局委託新工處代辦
-	-	101	0	101	395	113.12.05		停車管理工程處

表23 臺北市停車位數

單位：格位

年底別及區別 End of Year & District		現有停車位數 Parking Spaces			市 有 停 車 位				
		總 計 ① Grand Total	汽 車 Automobile	機 車 Motorcycle	計 Total	路邊停車場 Roadside Parking			
						小 計 Sub-Total	大型車 Big Car	小型車 Small Car	機 車② Motorcycle
99年底	End of 2010	1,159,883	591,742	568,141	263,714	196,646	263	45,888	150,495
100年底	End of 2011	1,209,765	607,213	602,552	271,800	207,322	235	47,780	159,307
101年底	End of 2012	1,257,260	624,339	632,921	282,512	214,625	244	49,208	165,173
102年底	End of 2013	1,287,068	634,417	652,651	287,444	221,089	225	49,695	171,169
103年底	End of 2014	1,335,654	650,398	685,256	293,370	227,100	239	49,222	177,639
104年底	End of 2015	1,383,340	669,523	713,817	304,912	237,999	278	51,229	186,492
105年底	End of 2016	1,455,690	733,113	722,577	324,186	256,763	269	58,163	198,331
106年底	End of 2017	1,496,612	749,909	746,703	332,926	266,008	257	58,906	206,845
107年底	End of 2018	1,519,126	752,988	766,138	341,443	270,818	256	55,997	214,565
108年底	End of 2019	1,556,767	764,602	792,165	354,630	283,827	264	55,204	228,359
109年底	End of 2020	1,586,082	772,472	813,610	366,191	295,844	266	55,241	240,337
110年底	End of 2021	1,612,971	780,788	832,183	374,780	303,009	265	54,602	248,142
111年底	End of 2022	1,636,450	791,660	844,790	379,439	304,204	248	54,085	249,871
112年底	End of 2023	1,666,354	803,569	862,785	388,977	307,922	238	53,077	254,607
113年底	End of 2024	1,704,475	818,928	885,547	397,712	312,551	241	52,057	260,253
收 費	Charge	-	-	-	190,633	111,764	241	47,195	64,328
不 收 費	Free ④	-	-	-	207,079	200,787	-	4,862	195,925
身心障礙	Disabled Exclusive	-	-	-	5,883	3,765	-	1,996	1,769
松山區	Songshan Dist.	112,140	59,359	52,781	31,947	24,176	55	4,672	19,449
信義區	Xinyi Dist.	136,453	65,899	70,554	36,926	22,834	-	2,284	20,550
大安區	Daan Dist.	170,289	78,268	92,021	51,526	45,445	-	4,557	40,888
中山區	Zhongshan Dist.	205,372	103,819	101,553	46,511	36,696	5	4,964	31,727
中正區	Zhongzheng Dist.	116,781	58,200	58,581	29,343	28,411	68	3,203	25,140
大同區	Datong Dist.	65,044	29,827	35,217	22,086	16,303	1	1,950	14,352
萬華區	Wanhua Dist.	72,701	31,174	41,527	30,929	18,633	10	2,279	16,344
文山區	Wenshan Dist.	142,921	74,800	68,121	31,697	25,576	31	6,602	18,943
南港區	Nangang Dist.	112,704	50,609	62,095	21,283	16,372	24	4,291	12,057
內湖區	Neihu Dist.	308,511	141,966	166,545	37,091	31,178	12	7,284	23,882
士林區	Shilin Dist.	132,148	63,184	68,964	34,227	27,399	23	5,692	21,684
北投區	Beitou Dist.	129,411	61,823	67,588	24,146	19,528	12	4,279	15,237

資料來源：臺北市停車管理工程處、建築管理工程處

附 註：①現有停車位數=市有停車位+建築物附設停車位(建管處推估數)+非建築物附設停車位(停管處登記數)-市有建築物附設停車場格位數(113年12月底計137場，汽車42,657格位、機車17,874格位)。

23. Number of Parking Spaces in Taipei City

Unit : Space

Taipei Municipal Parking							建築物附設停車位 (建管處推估數) Parking Spaces Affiliated with Building Estimated by the Division of Building Management		非建築物附設停車位 (停管處登記數) Independent Parking Spaces Registered in Parking Management Office		
路外停車場 Off-street Parking											
小計 Sub-Total	停管處經營 Parking Management Office Operate			委外經營 Contractor Parking							
	大型車 Big Car	小型車 Small Car	機車 Motorcycle	大型車 Big Car	汽車③ Automobile	機車 Motorcycle	汽車 Automobile	機車 Motorcycle	大型車 Big Car	小型車 Small Car	機車 Motorcycle
67,068	378	44,864	10,345	321	6,484	4,676	496,553	403,199	302	29,671	7,862
64,478	210	43,038	10,740	310	6,329	3,851	511,667	429,334	361	30,684	8,040
67,887	195	45,115	12,217	336	6,158	3,866	529,164	453,762	384	28,985	7,580
66,355	213	44,154	12,115	336	6,891	2,646	539,955	470,055	556	28,192	6,441
66,270	118	43,156	11,945	335	7,886	2,830	556,480	496,206	645	28,277	6,425
66,913	119	39,367	9,863	398	12,717	4,449	577,267	517,443	636	23,320	5,032
67,423	137	35,128	9,683	409	16,966	5,100	632,190	513,589	514	24,516	5,336
66,918	64	29,494	7,828	446	22,192	6,894	648,337	529,785	153	25,230	4,762
70,625	64	27,188	7,800	428	25,929	9,216	661,201	544,113	168	17,787	1,690
70,803	71	25,379	7,660	442	27,736	9,515	671,931	556,190	191	19,355	1,693
70,347	71	23,099	7,302	357	29,861	9,657	680,666	565,945	212	18,895	1,723
71,771	57	19,959	5,218	343	33,680	12,514	690,275	576,503	294	19,114	2,132
75,235	57	18,678	5,048	364	36,722	14,366	699,925	587,726	272	20,690	1,726
81,055	57	18,373	5,020	364	39,934	17,307	711,457	600,399	272	21,599	1,787
85,161	10	16,296	4,392	407	43,687	20,369	727,466	616,471	318	21,103	1,936
78,869	10	15,900	4,130	407	42,560	15,862	-	-	-	-	-
6,292	-	396	262	-	1,127	4,507	-	-	-	-	-
2,118	-	396	100	-	1,127	495	-	-	-	-	-
7,771	-	1,501	632	22	4,321	1,295	52,737	32,699	-	411	-
14,092	-	2,628	881	-	5,908	4,675	61,350	49,128	60	1,440	197
6,081	-	2,803	484	-	2,660	134	69,856	50,961	-	1,927	97
9,815	-	508	179	40	7,400	1,688	91,806	68,108	-	2,887	232
932	-	-	26	33	546	327	53,565	32,927	-	1,226	161
5,783	-	992	500	29	2,843	1,419	26,568	19,736	-	608	280
12,296	-	3,368	758	35	4,547	3,588	23,512	24,255	145	3,394	417
6,121	-	490	252	-	3,719	1,660	65,092	48,938	21	2,038	-
4,911	-	1,756	509	-	1,410	1,236	45,314	49,748	-	742	11
5,913	-	985	109	4	3,336	1,479	130,225	142,267	78	3,281	300
6,828	10	1,031	62	131	4,027	1,567	52,918	46,135	8	1,734	139
4,618	-	234	-	113	2,970	1,301	54,523	51,569	6	1,415	102

②92年3月起含估算人行道機慢車停放區之格位。

③委外經營汽車格位數93年9月起含大型車格位。

④停管處不收費停車位，內含身心障礙停車格位數。

表24 臺北市停車管理工程處收費停車場概況

單位：格位；千元

年 別 Year	收費停車位 Charge Parking Lots				
	合 計 Total	路 邊 停 車 場 Roadside Parking	路 外 停 車 場 Off-street Parking	委 外 經 營 停 車 場 ① Contractor Parking	
(1)汽機車停車格位數(格位)					
101年底	End of 2012	96,734	35,880	51,264	9,590
102年底	End of 2013	95,190	36,184	50,263	8,743
103年底	End of 2014	94,149	35,241	49,156	9,752
104年底	End of 2015	112,152	52,100	44,405	15,647
105年底	End of 2016	116,060	56,044	40,275	19,741
106年底	End of 2017	116,693	57,006	34,655	25,032
107年底	End of 2018	122,770	58,098	33,381	31,291
108年底	End of 2019	136,495	71,864	31,481	33,150
109年底	End of 2020	152,756	88,189	29,246	35,321
110年底	End of 2021	181,980	116,021	24,158	41,801
111年底	End of 2022	185,085	115,585	22,751	46,749
112年底	End of 2023	188,954	113,788	22,434	52,732
113年底	End of 2024	190,633	111,764	20,040	58,829
(2)收費總金額(千元)					
101年	2012	3,305,391	1,254,276	1,773,514	277,600
102年	2013	3,450,092	1,378,824	1,817,747	253,521
103年	2014	3,562,111	1,371,953	1,938,292	251,866
104年	2015	3,868,204	1,415,759	2,137,707	314,738
105年	2016	4,123,560	1,619,315	2,112,310	391,935
106年	2017	4,093,853	1,637,504	1,982,846	473,502
107年	2018	4,193,506	1,793,208	1,756,002	644,296
108年	2019	4,195,675	1,884,622	1,580,855	730,198
109年	2020	4,130,206	2,029,344	1,412,114	688,748
110年	2021	4,010,850	1,980,431	1,250,772	779,647
111年	2022	4,404,678	2,091,573	1,223,674	1,089,431
112年	2023	4,628,150	2,117,229	1,283,770	1,227,150
113年	2024	4,770,550	2,187,554	1,266,801	1,316,196

資料來源：臺北市停車管理工程處

附 註：①委外經營停車場收入係權利金收入。

②係指公有收費停車場最大容量格位數，含收費及不收費格位

③百齡高中地下停車場110年10月委外經營；市民大道停車場110年6月委外經營；新生北高架橋下停車場100年併入路邊開單；建國南路高架橋下停車場於108年7月委外經營，收入併路邊；成淵高中地下停車場於113年10月委外經營。

24. Municipal Charge Parking in Taipei

Unit : Spaces; NT\$1,000

路 外 停 車 場 ②				Off-street Parking			
1. 百齡 高中地下 停車場 ③	2. 大豐 公園地下 停車場	3. 塔城 公園地下 停車場	4. 市民 大道地下 停車場 ③	5. 成淵 高中地下 停車場 ③	6. 建成 國中地下 停車場	7. 新生北 高架橋下 停車場 ③	8. 建國南 路高架橋 下停車場 ③
Bailing Car Park	Dafeng Car Park	Tacheng Car Park	Civic Blvd. Car Park	Chengyuan Car Park	Jiancheng Car Park	Xinsheng Car Park	Jianguo Car Park

(I) Automobile and Motorcycle Parking Spaces (No.)

232	240	126	2,586	274	490	1,042	3,286
232	240	159	2,586	274	490	-	3,286
232	240	159	2,586	274	490	-	3,286
232	235	151	2,590	273	490	-	3,296
232	235	151	2,590	273	490	-	3,296
232	235	151	2,154	273	490	-	1,308
231	234	155	2,142	272	486	-	1,308
231	234	155	2,146	271	486	-	-
231	234	155	1,466	271	486	-	-
-	234	155	-	271	486	-	-
-	234	155	-	269	486	-	-
-	234	155	-	269	486	-	-
-	234	155	-	-	486	-	-

(II) Total Revenue(NT\$1,000)

21,367	12,162	13,133	113,771	23,485	25,538	-	27,431
20,780	12,218	12,513	101,732	23,521	25,440	-	45,315
21,470	11,984	13,663	128,029	24,854	25,184	-	100,839
22,006	14,582	13,510	181,329	29,236	26,574	-	170,828
21,923	15,002	15,088	193,380	29,504	29,826	-	197,407
19,482	15,230	15,835	187,016	30,295	30,445	-	97,952
19,505	15,403	16,198	163,249	30,331	32,942	-	67,181
19,322	15,601	15,547	156,817	28,857	34,675	-	32,265
14,231	16,793	14,447	112,886	27,186	33,687	-	-
6,370	13,621	11,835	17,431	22,277	24,806	-	-
-	18,183	17,132	-	30,032	44,856	-	-
-	19,333	17,823	-	32,518	46,904	-	-
-	19,529	19,078	-	19,605	53,713	-	-

表24 臺北市停車管理工程處收費停車場概況(續1)

單位：格位；千元

年 別 Year	路 外 停						
	9. 民 生 立 體 停 車 場	10. 八 德 立 體 停 車 場	11. 松 山 高 中 地 下 停 車 場	12. 五 分 埔 公 園 地 下 停 車 場	13. 民 權 公 園 地 下 停 車 場	14. 西 松 高 中 地 下 停 車 場	
	Minsheng Car Park	④ Bade Car Park	Songshan Car Park	④ Zhongpo Car Park	④ Minqun Car Park	Xisong Car Park	
(1) 汽機車停車格位數(格位)							
101年底	End of 2012	460	422	228	216	720	341
102年底	End of 2013	460	422	228	216	720	341
103年底	End of 2014	460	422	228	216	720	341
104年底	End of 2015	457	422	228	210	714	341
105年底	End of 2016	457	-	228	210	714	341
106年底	End of 2017	457	-	226	210	714	341
107年底	End of 2018	457	-	226	210	716	341
108年底	End of 2019	457	-	226	210	716	341
109年底	End of 2020	457	-	226	210	716	341
110年底	End of 2021	457	-	226	210	716	341
111年底	End of 2022	456	-	226	209	-	341
112年底	End of 2023	456	-	226	208	-	341
113年底	End of 2024	456	-	226	208	-	341
(2) 收費總金額(千元)							
101年	2012	22,299	19,946	17,784	21,324	29,549	13,954
102年	2013	17,620	20,817	15,929	20,006	26,036	15,880
103年	2014	19,498	17,686	18,674	18,959	27,299	14,906
104年	2015	22,610	15,074	20,700	19,704	32,680	16,356
105年	2016	24,034	-	20,994	18,128	33,430	19,099
106年	2017	24,047	-	22,098	17,095	33,178	20,400
107年	2018	24,285	-	21,093	16,808	33,071	19,403
108年	2019	22,767	-	18,917	16,975	30,244	15,895
109年	2020	23,496	-	17,655	18,238	31,720	18,061
110年	2021	19,650	-	14,502	13,142	28,537	15,530
111年	2022	28,512	-	22,353	19,265	5,046	19,017
112年	2023	29,340	-	22,890	20,242	-	20,199
113年	2024	29,231	-	22,515	19,569	-	21,222

附註：④八德立體停車場於105年4月拆除，107年重建後委外經營；原中坡公園地下停車場於101年10月改名為五分埔公園地下停車場；民權公園地下停車場於111年3月委外經營；成德立體停車場於104年12月委外經營；健康國小地下停車場於110年8月委外經營；峨嵋立體停車場於110年5月委外經營；中山堂地下停車場於107年7月委外經營。

24. Municipal Charge Parking in Taipei(Cont.1)

Unit : Spaces; NT\$1,000

車		場		Off-street Parking			
15. 成德 立體 停車場 ④ Chengde Car Park	16. 健康 國小地下 停車場 ④ Jiankang Car Park	17. 洛陽 立體 停車場 Luoyang Car Park	18. 峨嵋 立體 停車場 ④ Emei Car Park	19. 中山堂 地下 停車場 Zhongshan Hall Car Park	20. 環南 市場地下 停車場 ④ Huannan Car Park	21. 古亭 國中地下 停車場 Guting Car Park	22. 金華 公園地下 停車場 Jinhua Car Park

(I) Automobile and Motorcycle Parking Spaces (No.)

180	198	1,863	2,211	440	80	262	197
180	198	1,863	2,211	440	120	262	197
180	195	1,863	2,211	440	120	262	197
-	195	1,953	2,202	440	78	261	193
-	195	1,953	2,202	440	78	261	193
-	195	1,953	2,202	440	-	261	193
-	194	1,953	2,207	-	-	260	193
-	194	1,931	2,192	-	-	260	193
-	194	1,931	2,192	-	-	260	193
-	-	1,947	-	-	-	260	193
-	-	1,947	-	-	-	260	193
-	-	1,946	-	-	-	260	193
-	-	1,946	-	-	-	260	193

(II) Total Revenue(NT\$1,000)

8,180	9,737	74,591	93,776	46,897	-	12,395	16,602
8,748	10,639	73,837	99,223	46,884	-	11,746	15,520
8,417	10,855	75,321	100,928	48,160	-	11,184	15,241
7,254	11,397	80,872	113,339	48,467	-	11,164	16,560
-	10,791	88,715	114,445	49,111	-	13,193	17,227
-	11,172	95,348	113,043	48,165	-	13,762	17,529
-	11,546	93,242	109,915	23,012	-	14,472	17,851
-	10,272	87,228	107,843	-	-	12,019	15,716
-	10,646	78,352	96,713	-	-	12,772	16,132
-	5,787	71,407	34,298	-	-	10,584	11,582
-	-	87,722	-	-	-	14,117	18,749
-	-	91,635	-	-	-	15,274	19,497
-	-	94,837	-	-	-	15,962	21,043

表24 臺北市停車管理工程處收費停車場概況(續2)

單位：格位；千元

年 別 Year	路 外 停						
	23. 附 中 公園地下 停車場 ⑤ Fuzhong Car Park	24. 大 安 高工地下 停車場 Daan Car Park	25. 國父紀 念館平面 停車場 ⑤ Sun Yat-Sen Memorial Hall Car Park	26. 世 貿 中 心 停車場 ⑤ World Trade Center Park	27. 木 柵 動 物 園 停車場 Taipei Zoo Car Park	28. 松 壽 地 下 停車場 ⑤ Songshou Car Park	
(1) 汽機車停車格位數(格位)							
101年底	End of 2012	125	526	-	-	962	447
102年底	End of 2013	123	526	-	-	962	447
103年底	End of 2014	123	526	-	-	962	447
104年底	End of 2015	118	526	-	-	962	-
105年底	End of 2016	118	526	-	-	-	-
106年底	End of 2017	118	526	-	-	-	-
107年底	End of 2018	118	525	-	-	-	-
108年底	End of 2019	118	527	-	-	-	-
109年底	End of 2020	118	527	-	-	-	-
110年底	End of 2021	118	527	-	-	-	-
111年底	End of 2022	-	518	-	-	-	-
112年底	End of 2023	-	522	-	-	-	-
113年底	End of 2024	-	522	-	-	-	-
(2) 收費總金額(千元)							
101年	2012	8,807	29,804	-	-	68	38,562
102年	2013	8,418	28,369	-	-	-	40,375
103年	2014	9,742	30,596	-	-	-	40,086
104年	2015	10,006	31,514	-	-	-	13,559
105年	2016	9,790	33,915	-	-	-	-
106年	2017	9,408	34,764	-	-	-	-
107年	2018	9,055	35,193	-	-	-	-
108年	2019	8,163	33,894	-	-	-	-
109年	2020	7,689	31,472	-	-	-	-
110年	2021	6,414	24,234	-	-	-	-
111年	2022	1,384	41,928	-	-	-	-
112年	2023	-	43,253	-	-	-	-
113年	2024	-	42,728	-	-	-	-

附註：⑤附中公園地下停車場於111年3月委外經營；國父紀念館平面停車場89年以前資料併入路邊停車場，98年6月停車場歸還該館；世貿中心平面機車停車場(1,497個機車格位)96年10月起委外經營；松壽地下停車場於104年5月委外經營；景華公園地下停車場於109年5月委外經營；府前廣場地下停車場於104年5月委外經營；辛亥國小地下停車場於103年5月委外經營；社園立體停車場於104年11月委外經營。

24. Municipal Charge Parking in Taipei(Cont. 2)

Unit : Spaces; NT\$1,000

車		場				Off-street Parking	
29. 景華 公園地下 停車場	30. 興雅 國中地下 停車場	31. 府前 廣場地下 停車場	32. 辛亥 國小地下 停車場	33. 忠信 公園地下 停車場	34. 興中 立體 停車場	35. 南港 經貿園區 停車場	36. 社園 立體 停車場
⑤ Jinghua Car Park	Xingya Car Park	⑤ Fuqian Car Park	⑤ Xinhai Car Park	Zhongxin Car Park	Xingzhong Car Park	Nangang Business Park Car Park	⑤ Sheyuan Car Park

(I) Automobile and Motorcycle Parking Spaces (No.)

758	447	3,161	129	546	791	-	280
758	447	3,161	129	546	791	-	280
758	447	3,161	-	546	791	-	280
746	447	-	-	569	791	-	-
746	447	-	-	569	791	-	-
746	447	-	-	569	791	-	-
748	447	-	-	569	787	-	-
748	447	-	-	569	785	-	-
-	447	-	-	569	785	-	-
-	447	-	-	569	785	-	-
-	447	-	-	572	785	-	-
-	447	-	-	569	785	-	-
-	447	-	-	569	785	-	-

(II) Total Revenue(NT\$1,000)

23,630	19,388	75,400	4,021	25,295	15,331	-	7,235
22,580	20,984	77,505	4,199	24,864	14,015	-	6,246
24,462	22,533	77,142	928	24,510	14,537	-	6,997
27,002	24,913	32,922	-	29,880	15,478	-	6,531
28,802	22,066	-	-	32,219	17,584	-	-
30,392	22,080	-	-	32,674	19,476	-	-
30,653	20,947	-	-	32,604	19,552	-	-
28,003	19,061	-	-	30,373	20,013	-	-
9,648	20,694	-	-	29,742	20,088	-	-
-	13,224	-	-	23,252	18,533	-	-
-	27,508	-	-	35,020	23,096	-	-
-	28,549	-	-	35,555	25,434	-	-
-	29,112	-	-	38,620	26,149	-	-

表24 臺北市停車管理工程處收費停車場概況(續3)

單位：格位；千元

年 別 Year	路 外 停						
	37. 前港 公園地下 停車場	38. 進安 公園地下 停車場	39. 青年公 園高爾夫 停車場	40. 大稻埕 公園地下 停車場	41. 揚雅 公園地下 停車場	42. 雙園 國中地下 停車場	
	Qiangang Car Park	Jinan Car Park	Golf Range Car Park	⑥ Dadaocheng Car Park	⑥ Yangya Car Park	Shuangyuan Car Park	
(1) 汽機車停車格位數(格位)							
101年底	End of 2012	535	150	491	201	204	321
102年底	End of 2013	535	150	491	201	204	321
103年底	End of 2014	535	150	491	201	204	321
104年底	End of 2015	531	-	485	200	-	321
105年底	End of 2016	531	-	485	200	-	321
106年底	End of 2017	531	-	485	200	-	321
107年底	End of 2018	524	-	489	196	-	321
108年底	End of 2019	524	-	489	196	-	321
109年底	End of 2020	524	-	489	196	-	321
110年底	End of 2021	524	-	489	-	-	321
111年底	End of 2022	528	-	486	-	-	321
112年底	End of 2023	528	-	486	-	-	321
113年底	End of 2024	528	-	486	-	-	321
(2) 收費總金額(千元)							
101年	2012	27,271	8,151	16,658	13,151	7,236	14,396
102年	2013	26,246	14,604	15,781	13,199	7,711	13,638
103年	2014	26,067	11,230	15,610	13,563	7,348	13,562
104年	2015	27,752	-	16,076	14,768	6,075	15,210
105年	2016	30,233	-	17,368	16,190	-	16,760
106年	2017	30,450	-	18,062	17,876	-	17,650
107年	2018	29,975	-	18,710	17,934	-	17,424
108年	2019	27,200	-	18,891	16,864	-	18,000
109年	2020	27,979	-	17,332	17,743	-	19,665
110年	2021	24,754	-	14,141	11,765	-	15,878
111年	2022	34,346	-	18,102	-	-	22,902
112年	2023	36,958	-	19,823	-	-	24,556
113年	2024	39,160	-	19,970	-	-	26,576

附註：⑥大稻埕公園地下停車場於110年11月委外經營；揚雅公園地下停車場於104年11月委外經營；士林臨時停車場於100年11月移交市場處；文昌國小地下停車場於104年10月委外經營；林森公園地下停車場於109年8月委外經營；萬板地下停車場於105年11月委外經營。

24. Municipal Charge Parking in Taipei(Cont. 3)

Unit : Spaces; NT\$1,000

車		場				Off-street Parking	
43. 士林 臨時市場 停車場	44. 東湖 國小地下 停車場	45. 青年公 園棒球場 地下停車場	46. 文昌 國小地下 停車場	47. 林森 公園地下 停車場	48. 萬板 地 下 停車場	49. 南湖 高中地下 停車場	50. 信義 廣 場 停車場
⑥ Shilin Car Park	Donghu Car Park	Baseball Field Car Park	⑥ Wenchang Car Park	⑥ Linsen Car Park	⑥ Wanban Car Park	Nanhu Car Park	Xinyi Car Park

(I) Automobile and Motorcycle Parking Spaces (No.)

-	467	390	515	851	180	-	605
-	467	390	515	851	180	-	605
-	467	390	515	851	180	-	605
-	467	394	-	850	180	-	605
-	467	394	-	850	-	-	605
-	467	394	-	850	-	-	567
-	467	394	-	850	-	-	567
-	467	394	-	850	-	-	567
-	467	394	-	-	-	-	567
-	467	394	-	-	-	-	567
-	467	394	-	-	-	-	554
-	467	394	-	-	-	-	554
-	467	394	-	-	-	-	556

(II) Total Revenue(NT\$1,000)

-	17,444	13,928	7,944	56,848	6,239	-	25,538
-	16,263	13,514	7,512	43,529	6,655	-	32,636
-	17,723	13,470	7,428	52,373	6,300	-	33,381
-	20,355	15,592	5,932	64,736	7,081	-	41,081
-	21,545	15,444	-	64,425	-	-	40,508
-	21,937	16,735	-	61,468	-	-	41,378
-	21,875	17,143	-	65,408	-	-	42,766
-	20,770	14,680	-	63,899	-	-	48,063
-	20,067	14,852	-	32,853	-	-	40,017
-	14,300	12,917	-	-	-	-	28,696
-	24,172	16,549	-	-	-	-	49,825
-	27,189	18,382	-	-	-	-	56,916
-	26,682	16,746	-	-	-	-	61,570

表24 臺北市停車管理工程處收費停車場概況(續4)

單位：格位；千元

年 別 Year	路 外 停						
	51. 偶 戲 博 物 館 停 車 場 ⑦Puppet Museum Car Park	52. 朝 陽 公 園 地 下 停 車 場 ⑦ Zhaoyang Car Park	53. 大 安 森 林 公 園 地 下 停 車 場 Daan Forest Car Park	54. 中 崙 高 中 地 下 停 車 場 ⑦ Zhonglun Car Park	55. 濱 江 果 菜 市 場 地 下 停 車 場 ⑦ Binjiang Car Park	56. 臺 北 花 木 市 場 地 下 停 車 場 ⑦Wholesale Plant Market Car Park	
(1) 汽機車停車格位數(格位)							
101年底	End of 2012	-	241	1,732	347	350	780
102年底	End of 2013	-	241	1,725	347	350	780
103年底	End of 2014	-	241	1,725	347	-	780
104年底	End of 2015	-	242	1,704	347	-	409
105年底	End of 2016	-	242	1,704	347	-	-
106年底	End of 2017	114	242	1,704	347	-	-
107年底	End of 2018	-	238	1,700	-	-	-
108年底	End of 2019	-	-	1,696	-	-	-
109年底	End of 2020	-	-	1,696	-	-	-
110年底	End of 2021	-	-	1,696	-	-	-
111年底	End of 2022	-	-	1,702	-	-	-
112年底	End of 2023	-	-	1,702	-	-	-
113年底	End of 2024	-	-	1,702	-	-	-
(2) 收費總金額(千元)							
101年	2012	-	16,397	54,603	20,626	18,092	14,154
102年	2013	-	15,914	52,946	19,942	18,662	13,153
103年	2014	-	16,593	59,553	20,194	13,467	13,145
104年	2015	-	18,792	71,643	22,978	-	15,139
105年	2016	-	19,818	76,741	24,974	-	-
106年	2017	3,837	19,592	72,706	23,810	-	-
107年	2018	657	19,306	77,606	4,288	-	-
108年	2019	-	14,509	65,392	-	-	-
109年	2020	-	-	63,415	-	-	-
110年	2021	-	-	40,412	-	-	-
111年	2022	-	-	85,001	-	-	-
112年	2023	-	-	90,664	-	-	-
113年	2024	-	-	91,817	-	-	-

附註：⑦偶戲博物館停車場於95年委外經營，於106年4月收回經營，於107年4月委外經營；朝陽公園地下停車場於108年11月委外經營；中崙高中地下停車場於107年4月委外經營；濱江果菜市場地下停車場於103年8月委外經營；臺北花木市場地下停車場於105年10月委外經營；春光公園地下停車場於108年12月委外經營；艋舺公園地下停車場於106年12月委外經營；振興公園地下停車場於105年11月委外經營；麗湖國小地下停車場於103年9月委外經營；三張里公園地下停車場於106年11月委外經營。

24. Municipal Charge Parking in Taipei(Cont.4)

Unit : Spaces; NT\$1,000

車		場				Off-street Parking	
57. 永盛 公園地下 停車場	58. 春光 公園地下 停車場	59. 龍門 國中地下 停車場	60. 艋舺 公園地下 停車場	61. 振興 公園地下 停車場	62. 民有 市場地下 停車場	63. 麗湖 國小地下 停車場	64. 三張里 公園地下 停車場
Yongsheng Car Park	⑦ Chunguan Car Park	Longmen Car Park	⑦ Bangka Car Park	⑦ Zhenxing Car Park	Minyou Market Car Park	⑦ Lihu Car Park	⑦ Sanzhang Car Park

(I) Automobile and Motorcycle Parking Spaces (No.)

286	281	1,108	835	320	336	229	556
286	281	1,108	830	320	336	229	535
286	281	1,108	830	320	334	-	535
286	281	1,100	748	315	334	-	576
286	281	1,100	748	-	334	-	576
286	281	1,100	-	-	334	-	-
286	281	1,100	-	-	752	-	-
286	-	1,099	-	-	752	-	-
286	-	1,099	-	-	752	-	-
286	-	874	-	-	752	-	-
286	-	870	-	-	752	-	-
286	-	870	-	-	752	-	-
286	-	870	-	-	752	-	-

(II) Total Revenue(NT\$1,000)

20,858	16,679	34,089	36,400	10,645	26,941	3,864	17,291
31,857	16,435	29,763	37,025	10,003	23,539	3,832	18,407
27,040	16,877	31,758	36,307	9,619	24,405	2,711	19,751
22,070	19,596	33,579	40,398	11,125	26,107	-	20,661
20,583	19,544	37,336	41,214	-	26,509	-	21,719
23,036	19,549	37,481	35,909	-	26,872	-	16,798
22,737	19,046	39,578	-	-	28,135	-	-
22,203	16,971	32,440	-	-	26,044	-	-
21,251	-	17,860	-	-	26,517	-	-
13,099	-	19,702	-	-	16,360	-	-
24,159	-	39,777	-	-	30,573	-	-
29,705	-	42,114	-	-	28,443	-	-
32,710	-	41,980	-	-	27,615	-	-

表24 臺北市停車管理工程處收費停車場概況(續5)

單位：格位；千元

年 別 Year	路 外 停						
	65. 濱江國中地下停車場 ⑧BinJiang Junior High Car Park	66. 石牌國小地下停車場 ⑧ Shipai Car Park	67. 海光公園地下停車場 Haikwang Park Car Park	68. 港富機械立體停車場 ⑧Neihu 305K01 Car Park	69. 康樂機械立體停車場 ⑧Neihu 323K01 Car Park	70. 災害應變中心地下停車場 EOC Building Car Park	
(1) 汽機車停車格位數(格位)							
101年底	End of 2012	344	636	105	249	153	379
102年底	End of 2013	343	636	105	245	153	379
103年底	End of 2014	-	636	105	245	153	379
104年底	End of 2015	-	636	105	245	-	377
105年底	End of 2016	-	636	105	-	-	377
106年底	End of 2017	-	636	105	239	-	377
107年底	End of 2018	-	-	105	245	-	368
108年底	End of 2019	-	-	105	245	-	368
109年底	End of 2020	-	-	105	245	-	368
110年底	End of 2021	-	-	105	245	-	368
111年底	End of 2022	-	-	105	245	-	366
112年底	End of 2023	-	-	105	245	-	366
113年底	End of 2024	-	-	105	245	-	366
(2) 收費總金額(千元)							
101年	2012	4,017	21,308	5,279	9,348	4,444	8,840
102年	2013	4,777	20,645	5,130	9,234	4,881	8,589
103年	2014	2,396	20,419	5,359	10,270	4,686	8,495
104年	2015	-	22,546	5,473	11,708	4,403	10,140
105年	2016	-	23,543	5,389	-	-	10,444
106年	2017	-	24,099	5,533	6,672	-	10,808
107年	2018	-	5,677	6,259	9,971	-	10,731
108年	2019	-	-	5,903	9,977	-	10,197
109年	2020	-	-	5,890	10,106	-	9,437
110年	2021	-	-	4,179	8,170	-	7,132
111年	2022	-	-	8,658	10,237	-	11,739
112年	2023	-	-	9,222	10,478	-	14,289
113年	2024	-	-	10,467	10,723	-	14,905

附註：⑧濱江國中地下停車場於103年9月委外經營；石牌國小地下停車場於107年5月委外經營；港富機械立體停車場於105年4月委外經營，於106年4月收回；康樂機械立體停車場於104年12月委外經營；湖興機械立體停車場於105年4月委外經營；榮星公園地下停車場於106年11月委外經營；僑安地下停車場於107年4月委外經營；大業機械立體停車場於104年12月委外經營；七星公園地下停車場於105年8月委外經營；大湖公園地下停車場於102年10月委外經營。

24. Municipal Charge Parking in Taipei(Cont.5)

Unit : Spaces; NT\$1,000

車		場				Off-street Parking	
71. 長安 國小地下 停車場	72. 湖興 機械立體 停車場	73. 榮星 公園地下 停車場	74. 僑安 地 下 停車場	75. 大業 機械立體 停車場	76. 洲子 立 體 停車場	77. 七星 公園地下 停車場	78. 大湖 公園地下 停車場
	⑧	⑧	⑧	⑧		⑧	⑧
Changan Car Park	Huxing Car Park	Rongxing Car Park	Qiaoan Car Park	Daye Car Park	Zhouzi Car Park	Qixing Car Park	Hushan No.6 Car Park

(I) Automobile and Motorcycle Parking Spaces (No.)

406	257	311	420	122	392	385	287
405	257	311	420	122	392	385	-
405	257	311	422	122	395	382	-
403	257	309	422	-	392	380	-
403	-	309	422	-	392	-	-
403	-	-	422	-	392	-	-
403	-	-	-	-	388	-	-
403	-	-	-	-	388	-	-
403	-	-	-	-	392	-	-
403	-	-	-	-	392	-	-
401	-	-	-	-	392	-	-
401	-	-	-	-	382	-	-
401	-	-	-	-	382	-	-

(II) Total Revenue(NT\$1,000)

20,798	7,598	13,734	52,672	4,752	16,582	13,001	6,017
23,570	8,005	15,748	53,428	5,074	15,437	12,940	4,391
22,393	7,452	14,226	53,564	5,245	16,080	12,416	-
24,242	8,038	12,997	53,839	5,129	16,550	14,699	-
24,350	-	15,207	54,933	-	18,130	-	-
24,981	-	13,884	54,794	-	19,658	-	-
25,166	-	-	12,483	-	19,332	-	-
23,561	-	-	-	-	16,897	-	-
22,065	-	-	-	-	12,473	-	-
12,321	-	-	-	-	4,803	-	-
29,382	-	-	-	-	15,400	-	-
31,455	-	-	-	-	14,896	-	-
31,899	-	-	-	-	15,787	-	-

表24 臺北市停車管理工程處收費停車場概況(續6)

單位：格位；千元

年 別 Year	路 外 停						
	79. 萬 華 國中地下 停車場	80. 西 康 地 下 停車場	81. 立 農 公園地下 停車場	82. 興 隆 公園地下 停車場	83. 雅 祥 公園地下 停車場	84. 景 美 國小地下 停車場	
	Wanhua Car Park	Xikang Car Park	⑨ Linong Car Park	Xinglong Car Park	⑨ Yaxiang Car Park	⑨ Jingmei Car Park	
(1)汽機車停車格位數(格位)							
101年底	End of 2012	719	86	300	322	204	354
102年底	End of 2013	719	-	300	322	204	354
103年底	End of 2014	719	-	300	317	204	344
104年底	End of 2015	721	-	299	317	204	345
105年底	End of 2016	721	-	299	317	-	345
106年底	End of 2017	721	-	299	317	-	345
107年底	End of 2018	719	-	295	317	-	345
108年底	End of 2019	719	-	299	323	-	347
109年底	End of 2020	719	-	299	323	-	347
110年底	End of 2021	719	-	299	323	-	347
111年底	End of 2022	719	-	299	323	-	-
112年底	End of 2023	719	-	299	323	-	-
113年底	End of 2024	719	-	-	323	-	-
(2)收費總金額(千元)							
101年	2012	18,496	480	8,335	9,203	11,391	11,155
102年	2013	17,971	-	8,144	9,251	11,377	10,702
103年	2014	18,227	-	8,168	9,127	10,525	10,775
104年	2015	20,250	-	10,798	8,575	10,512	11,705
105年	2016	22,973	-	11,471	9,663	-	13,073
106年	2017	24,623	-	11,792	9,693	-	13,751
107年	2018	26,761	-	12,432	10,436	-	14,569
108年	2019	24,458	-	10,786	9,116	-	12,913
109年	2020	25,701	-	11,027	10,109	-	13,190
110年	2021	19,990	-	7,540	9,314	-	9,853
111年	2022	29,324	-	12,782	13,127	-	6,775
112年	2023	30,363	-	12,927	13,273	-	-
113年	2024	30,552	-	2,351	12,606	-	-

附註：⑨雅祥公園地下停車場於105年9月委外經營；景美國小地下停車場於111年7月委外經營；玉成國小地下停車場於112年12月委外經營；社子國小地下停車場於107年5月委外經營；承德公園地下停車場於111年6月委外經營；西湖公園地下停車場於103年11月委外經營；蓬萊國小地下停車場於110年5月委外經營；立農公園地下停車場於113年7月委外經營。

24. Municipal Charge Parking in Taipei(Cont.6)

Unit : Spaces; NT\$1,000

車		場					
		Off-street Parking					
85. 玉成 國小地下 停車場 ⑨ Yucheng Car Park	86. 社子 國小地下 停車場 ⑨ Shezi Car Park	87. 承德 公園地下 停車場 ⑨ Chengde Car Park	88. 南港 國小地下 停車場 Nangang Car Park	89. 玉成 公園地下 停車場 Yucheng Car Park	90. 西湖 公園地下 停車場 ⑨ Xihu Car Park	91. 蓬萊 國小地下 停車場 ⑨ Penglai Car Park	92. 信義 國小地下 停車場 Shenyi Car Park

(I) Automobile and Motorcycle Parking Spaces (No.)

329	677	237	500	496	176	450	284
329	677	237	500	496	176	450	284
329	677	237	382	496	-	450	284
325	677	238	382	496	-	430	281
325	677	238	382	496	-	430	281
325	677	238	382	496	-	430	281
321	-	236	382	496	-	441	280
321	-	236	382	496	-	430	282
321	-	236	382	496	-	430	282
321	-	236	382	495	-	-	282
321	-	-	391	495	-	-	280
-	-	-	391	495	-	-	280
-	-	-	391	495	-	-	280

(II) Total Revenue(NT\$1,000)

8,556	14,755	11,865	12,727	14,903	6,322	16,270	12,843
7,717	14,304	11,005	12,060	14,914	6,008	17,680	13,586
7,441	14,013	11,588	13,563	14,757	4,731	19,262	13,439
8,093	16,465	12,852	14,824	16,475	-	24,533	15,362
9,214	19,474	13,268	13,938	17,363	-	22,402	16,378
8,559	19,900	13,362	13,493	17,222	-	22,506	16,255
9,365	4,252	13,352	13,679	17,842	-	22,677	16,300
7,441	-	13,300	13,602	17,085	-	21,993	16,578
7,753	-	12,095	9,768	18,321	-	21,455	16,647
6,757	-	7,003	5,688	13,585	-	7,788	11,154
9,923	-	5,238	15,969	22,184	-	-	18,983
7,032	-	-	15,141	21,534	-	-	20,811
-	-	-	14,586	21,865	-	-	22,826

表24 臺北市停車管理工程處收費停車場概況(續7完)

單位：格位；千元

年 別 Year	路 外 停						
	93. 蘭雅 公園地下 停車場 Lanya Car Park	94. 建成 公園地下 停車場 ⑩ Jiancheng Car Park	95. 大龍 國小地下 停車場 Dalong Car Park	96. 世貿 公園地下 停車場 Shimao Car Park	97. 萬興 國小地下 停車場 Wanxing Car Park	98. 松山 工農地下 停車場 Songsan Gongnong Car Park	
(1) 汽機車停車格位數(格位)							
101年底	End of 2012	149	416	371	599	424	428
102年底	End of 2013	149	416	371	599	424	428
103年底	End of 2014	149	416	371	599	424	428
104年底	End of 2015	155	410	371	594	422	428
105年底	End of 2016	155	410	371	594	422	428
106年底	End of 2017	155	410	371	594	422	428
107年底	End of 2018	155	412	372	594	422	428
108年底	End of 2019	155	406	372	594	419	428
109年底	End of 2020	155	406	372	594	419	428
110年底	End of 2021	155	406	372	594	418	428
111年底	End of 2022	155	406	375	594	419	428
112年底	End of 2023	155	406	375	594	419	428
113年底	End of 2024	155	-	375	594	419	428
(2) 收費總金額(千元)							
101年	2012	6,827	12,943	10,042	10,060	4,078	3,051
102年	2013	7,096	16,189	12,452	13,053	6,692	10,070
103年	2014	7,329	19,484	12,731	14,537	8,674	10,242
104年	2015	9,326	21,441	13,468	17,735	11,143	12,512
105年	2016	9,312	22,664	15,304	17,814	11,576	12,656
106年	2017	9,629	22,544	16,938	19,591	11,930	12,495
107年	2018	8,475	22,731	17,494	20,259	12,057	12,470
108年	2019	8,716	22,606	16,259	19,194	11,496	11,160
109年	2020	9,678	21,837	16,564	14,710	11,011	11,543
110年	2021	8,735	9,463	12,494	7,937	8,050	8,858
111年	2022	11,161	27,734	19,233	23,897	13,487	15,384
112年	2023	12,008	28,672	21,058	26,564	14,797	15,335
113年	2024	12,954	14,438	21,939	26,834	14,698	16,915

附註：⑩中安公園電動停車場於96年委外經營；建成公園地下停車場於113年8月委外經營；嘉興公園地下停車場於113年8月委外經營。

⑪其他路外停車場包含「撫遠逾期車輛放置場」及「路外智慧支付代收」

24. Municipal Charge Parking in Taipei(Cont.7 End)

Unit : Spaces; NT\$1,000

車		場					Off-street Parking		拖 吊 放置場 Towed Vehicles Parking
99. 松 山 車站地下 停車場	100. 福 林 公園地下 停車場	101. 啟 聰 學校地下 停車場	102. 松 山 國小地下 停車場	103. 嘉 興 公園地下 停車場	104. 中 安 公園電動 停車場	105. 其 他 路 外 停車場			
Songshan Car Park	Fulin Car Park	Qi Cong School Car Park	Songshan School Car Park	⑩ Jiaxing Park Car Park	⑩ Jiaxing Park Car Park	⑪ Others			

(I) Automobile and Motorcycle Parking Spaces (No.)

431	311	-	-	-	-	8,327	-
431	309	-	428	-	-	8,153	-
431	309	277	428	260	-	7,716	-
431	304	277	421	259	-	7,541	-
431	304	277	421	259	-	6,514	-
431	304	277	421	259	-	2,774	-
431	303	269	421	258	-	2,702	-
431	303	273	421	258	-	2,628	-
431	303	273	421	258	-	2,264	-
431	305	273	421	258	-	1,944	-
429	305	269	421	253	-	1,934	-
429	305	269	421	253	-	1,933	-
429	305	269	421	-	-	406	-

(II) Total Revenue(NT\$1,000)

2,583	1,335	-	-	-	-	-	109,971
16,302	8,023	-	6,579	-	-	-	121,095
20,085	10,255	499	18,656	1,130	-	1,894	97,693
27,620	12,967	6,640	22,379	13,755	-	5,719	97,693
30,397	14,548	7,681	23,355	13,741	-	45,462	121,511
32,147	14,558	7,610	24,025	13,760	-	-	105,429
30,429	15,703	7,742	23,585	13,676	-	-	103,195
29,103	16,556	8,562	23,899	13,107	-	-	99,697
24,091	15,208	7,370	20,264	13,946	-	57,955	94,018
18,052	12,879	6,417	13,672	11,283	-	378,618	76,828
30,123	16,513	8,948	25,766	17,115	-	5,267	73,964
39,827	17,535	9,209	30,096	17,884	-	6,167	73,929
43,423	17,626	10,822	30,316	3,522	-	7,011	-

四、交通執法與安全

Traffic Enforcement and Safety

表25 臺北市舉發違反道路交通管理事件^①

單位：件

年 別 Year	舉 發 總 件 數 Violation Cited (Event)	平均 每日 Daily Ave.	未 領 用 牌 照 或 偽 變 借 用 ② Driving without Motor License or with Illegal License Plate	損 毀 牌 照 或 無 法 辨 識 ③ License Plate Problems	拆 除 消 音 器 或 設 備 損 壞 不 修 Muffler Removed or Damaged	無 照 駕 駛 或 駕 照 不 合 規 定 或 駕 照 吊 扣 期 間 駕 車 Driving without Driver's License	
107 年 2018	汽車 Automobile	1,644,700	4,506	690	105	59	6,647
	機車 Motorcycle	1,164,043	3,189	302	75	763	43,048
	其他 Others	51,436	141	-	1	-	-
	總計 Total	3,059,142	8,381	988	222	1,003	53,141
108 年 2019	汽車 Automobile	1,750,829	4,797	667	119	58	7,172
	機車 Motorcycle	1,247,154	3,417	321	103	945	45,965
	其他 Others	61,159	168	-	-	-	4
	總計 Total	3,107,195	8,490	1,060	235	1,122	57,105
109 年 2020	汽車 Automobile	1,763,941	4,820	609	130	85	7,822
	機車 Motorcycle	1,298,595	3,548	450	104	1,037	49,281
	其他 Others	44,659	122	1	1	-	2
	總計 Total	2,973,326	8,146	1,360	274	1,363	49,168
110 年 2021	汽車 Automobile	1,711,962	4,690	803	113	122	7,945
	機車 Motorcycle	1,219,110	3,340	557	159	1,241	41,217
	其他 Others	42,254	116	-	2	-	6
	總計 Total	2,910,137	7,973	1,499	182	2,074	52,527
111 年 2022	汽車 Automobile	1,637,570	4,486	875	68	102	9,178
	機車 Motorcycle	1,223,858	3,353	624	114	1,972	43,344
	其他 Others	48,709	133	-	-	-	5
	總計 Total	3,315,276	9,083	1,462	102	1,311	43,511
112 年 2023	汽車 Automobile	1,878,327	5,146	753	27	39	7,481
	機車 Motorcycle	1,378,052	3,775	709	75	1,272	36,030
	其他 Others	58,897	161	-	-	-	-
	總計 Total	3,068,844	8,385	2,833	128	1,241	27,868
113 年 2024	汽車 Automobile	1,617,530	4,419	979	36	20	4,796
	機車 Motorcycle	1,380,585	3,772	1,854	92	1,221	23,072
	其他 Others	70,729	193	-	-	-	-

資料來源：臺北市政府警察局、臺北市停車管理工程處、臺北市公共運輸處

附 註：①100年(含)以前資料包括臺北市監理處，101年(含)以後資料不包括交通部公路總局臺北市區監理所。

②95年7月1日以前含道路交通管理處罰條例第14條第1項第2款「未隨車攜帶行車執照」舉發件數。

25. Traffic Regulation Violations in Taipei City

Unit : Case

越 級 駕 駛 Driving with Lower-level Driver's License	裝 載 超 重 或 不 合 規 定 Over Load	載 運 客 貨 違 反 規 定 Over-Loading Passenger	未 繫 安 全 帶 No Seatbelt Fastened	機 踏 車 附 載 人 員 或 物 品 未 依 規 定 Illegal Motorcycle Passenger or Article Loading	未 戴 安 全 帽 Not Wear Helmet	酒 精 、 管 制 藥 品 駕 駛 Drunk Driving	違 反 速 率 規 定 行 駛 Speeding
231	109	90	5,062	-	-	4,807	273,591
3,485	-	1	-	526	13,309	6,307	248,652
-	-	1	-	-	-	2	1
3,720	99	102	4,479	620	14,526	8,292	527,302
216	99	98	4,479	-	-	3,737	279,465
3,504	-	2	-	620	14,526	4,550	247,836
-	-	2	-	-	-	5	1
4,556	90	121	2,715	561	12,535	4,005	462,054
186	90	121	2,715	-	-	1,720	238,333
4,370	-	-	-	561	12,535	2,284	223,721
-	-	-	-	-	-	1	-
4,037	106	123	1,897	527	9,003	3,075	488,285
147	106	123	1,897	-	-	1,188	275,190
3,890	-	-	-	527	9,003	1,884	213,094
-	-	-	-	-	-	3	1
4,190	196	149	1,413	357	8,388	3,989	430,888
128	196	147	1,413	-	-	1,671	233,754
4,062	-	2	-	357	8,388	2,313	197,134
-	-	-	-	-	-	5	-
4,177	337	223	1,309	354	8,979	5,308	383,586
126	337	219	1,309	-	-	2,062	207,065
4,051	-	1	-	354	8,979	3,246	176,521
-	-	3	-	-	-	-	-
4,450	214	252	1,874	444	10,494	4,485	372,118
119	214	252	1,874	-	-	1,708	188,841
4,331	-	-	-	444	10,494	2,773	183,277
-	-	-	-	-	-	4	-

③95年7月1日以前含道路交通管理處罰條例第14條第1項第3款「號牌污穢」舉發件數。

表25 臺北市舉發違反道路管理事件(續)

單位：件

年 別	競 駛 超 速 蛇 行 或 危 險 方 式 駕 駛 Racing, Speeding, Zigzagging, Dangerous Driving or Noise Making	行 經 人 行 穿 越 道 未 減 速 或 不 讓 行 人 先 行 Violation of Yielding Pedestrians in Front of Zebra	不 按 遵 行 方 向 行 駛 Disobey the Specified Direction	爭 道 行 駛 Strive for Way of Driving	不 依 規 定 超 車 ④ Illegal Crossing, Passing, U Turn and Reversing	不 依 規 定 轉 彎 Illegal Turns	
Year							
107 年 2018	總計 Total	60	4,036	46,351	127,787	233	212,712
	汽車 Automobile	12	1,409	3,661	24,753	159	126,124
	機車 Motorcycle	48	2,627	42,690	103,030	74	86,572
	其他 Others	-	-	-	4	-	16
108 年 2019	總計 Total	59	7,677	47,671	125,627	231	246,569
	汽車 Automobile	20	2,596	3,804	19,918	111	151,295
	機車 Motorcycle	39	5,079	43,866	105,704	120	95,259
	其他 Others	-	2	1	5	-	15
109 年 2020	總計 Total	68	7,745	44,784	112,788	337	205,206
	汽車 Automobile	26	2,237	3,764	20,540	157	121,322
	機車 Motorcycle	42	5,508	41,020	92,245	180	83,865
	其他 Others	-	-	-	3	-	19
110 年 2021	總計 Total	64	7,740	34,234	88,912	326	179,911
	汽車 Automobile	16	2,333	3,350	19,639	155	120,919
	機車 Motorcycle	48	5,406	30,881	69,271	171	58,980
	其他 Others	-	1	3	2	-	12
111 年 2022	總計 Total	83	11,931	29,164	97,301	532	249,350
	汽車 Automobile	21	3,601	3,695	21,288	199	164,084
	機車 Motorcycle	62	8,329	25,469	76,005	333	85,248
	其他 Others	-	1	-	8	-	18
112 年 2023	總計 Total	77	27,141	24,269	159,568	633	291,075
	汽車 Automobile	20	11,731	3,640	42,974	275	220,956
	機車 Motorcycle	57	15,410	20,629	116,591	358	70,104
	其他 Others	-	-	-	3	-	15
113 年 2024	總計 Total	81	27,043	31,544	180,116	444	363,202
	汽車 Automobile	16	11,971	3,949	42,555	203	273,621
	機車 Motorcycle	65	15,072	27,591	137,558	241	89,571
	其他 Others	-	-	4	3	-	10

附註：④本欄原為「不依規定會車超車迴車倒車」，95年7月起改為僅包含舉發道路管理處罰條例第47條「不依規定超車」。

⑤本欄原為「行車未保持安全距離」，95年7月起改為僅包含舉發道路管理處罰條例第58條第3款「行車未保持路口淨空」。

25. Traffic Regulation Violations in Taipei City(Cont.)

Unit : Case

闖紅燈	違規停車	路口淨空 ^⑤	其他不遵守標誌、標線號誌行車	肇事逃逸或肇事致人傷亡或撞傷警員	行人違反規定	取締道路障礙	其他 ^⑥
Red Light Running	Parking Violation	Not Keep Safe Spacing During Driving	Other Ways of Disobeying Signs, Marked Line	Hit and Run, Accident with Causality, Hitting Officers In-Duty	Pedestrian Violation	Ban Road Barrier	Others
85,307	1,188,865	3,900	43,087	968	7,798	41,262	489,949
34,796	754,470	3,054	32,167	717	-	-	371,987
50,499	434,367	845	10,825	251	-	-	115,747
12	28	1	95	-	7,798	41,262	2,215
87,836	1,301,612	7,748	49,960	1,123	17,218	39,343	511,974
33,669	829,541	5,467	36,548	809	-	-	370,941
54,161	472,042	2,281	13,303	314	-	-	136,614
6	29	-	109	-	17,218	39,343	4,419
94,694	1,411,663	5,079	46,565	1,093	21,722	19,154	590,138
34,977	894,102	3,369	31,687	801	-	-	399,148
59,709	517,557	1,709	14,797	292	-	-	187,328
8	4	1	81	-	21,722	19,154	3,662
88,876	1,222,028	2,159	41,071	987	25,232	13,718	708,850
32,766	786,460	1,553	27,179	700	-	-	429,258
56,100	435,563	606	13,807	287	-	-	276,418
10	5	-	85	-	25,232	13,718	3,174
117,152	1,187,937	1,293	49,319	1,193	32,368	12,021	614,641
43,882	775,133	917	33,048	848	-	-	343,322
73,253	412,796	375	16,200	345	-	-	267,133
17	8	1	71	-	32,368	12,021	4,186
152,987	1,403,949	773	62,791	1,414	38,065	16,931	684,944
77,655	882,691	596	40,370	993	-	-	377,008
75,316	521,238	177	22,371	419	-	-	304,144
16	20	-	50	2	38,065	16,931	3,792
186,584	957,373	597	81,973	1,559	44,428	18,778	748,721
102,343	511,045	491	60,235	1,134	-	-	411,128
84,235	446,294	106	21,671	424	-	-	330,199
6	34	-	67	1	44,428	18,778	7,394

⑥95年6月以前，「停車不依規定繳費」列為「違規停車」欄中之一項，95年7月以後，改列入「其他」欄中，

表26 臺北市處理違反道路交通管理事件(條例12-68條)^①

單位：件；新臺幣千元

年(月)別 Year (Month)	截至上年(月) 底尚未處結數 Unsettled Cases Up to The End of Last Year(Month)	舉發 本轄數 Illegal Cases Registered in Taipei City	他轄舉發 移入數 Illegal Cases Occurred in other Cities and Transferred to Taipei City	免罰 (含逕行 註銷) Fine Exemption	計	
					Total	按 Classified by 汽 車 Automobile
99 年 2010	1,599,186	1,274,842	511,217	271,272	1,670,182	1,173,851
100 年 2011	1,474,140	1,011,982	440,106	178,930	1,370,535	999,343
101 年 2012	1,403,873	1,012,952	441,415	114,868	1,360,335	960,865
102 年 2013	1,371,083	1,064,640	496,018	157,573	1,413,231	988,699
103 年 2014	1,334,501	1,015,603	544,863	64,094	1,375,273	977,115
104 年 2015	1,388,086	1,167,331	731,660	101,493	1,661,453	1,177,631
105 年 2016	1,515,084	1,276,718	845,475	113,985	1,867,240	1,360,194
106 年 2017	1,727,753	1,305,833	924,458	92,166	1,962,101	1,436,822
107 年 2018	1,949,901	1,419,695	1,000,044	94,486	2,159,464	1,594,595
108 年 2019	2,113,043	1,512,601	1,036,242	174,211	2,324,210	1,696,790
109 年 2020	2,189,998	1,519,952	1,149,382	185,415	2,530,491	1,832,506
110 年 2021	2,230,782	1,508,814	1,047,901	203,477	2,431,348	1,783,242
111 年 2022	2,237,371	1,425,667	1,074,839	103,340	2,470,344	1,778,939
112 年 2023	2,186,264	1,626,625	1,199,506	208,858	2,619,335	1,834,894
113 年 2024	2,227,464	1,486,617	1,071,607	106,037	2,377,190	1,640,190
1 月 Jan.	2,227,464	127,740	92,004	17,466	187,566	127,594
2 月 Feb.	2,218,601	106,673	84,600	2,748	158,586	108,748
3 月 Mar.	2,236,846	121,966	102,315	4,456	194,083	134,567
4 月 Apr.	2,265,510	131,899	84,944	22,568	201,495	140,846
5 月 May	2,242,630	131,839	98,520	3,551	214,547	148,369
6 月 June	2,267,631	113,474	69,916	2,442	182,160	123,385
7 月 July	2,234,953	130,438	94,460	24,795	201,598	137,692
8 月 Aug.	2,187,507	122,063	89,509	2,697	203,981	139,130
9 月 Sep.	2,294,575	115,077	89,350	2,431	194,708	131,493
10 月 Oct.	2,254,984	123,412	89,419	17,503	214,355	151,683
11 月 Nov.	2,212,625	131,713	85,273	2,613	212,573	148,746
12 月 Dec.	2,291,758	130,323	91,297	2,767	211,538	147,937

資料來源：臺北市交通事件裁決所

附註：①本表以「道路交通管理處罰條例」處罰者為統計範圍，91年以前包含條例12-84條，92年以後僅含條例12-68條。

②「處罰」各欄係指處結之件數（不包括尚未裁決及裁決後尚未執行之件數）。

③罰鍰件數已含沒入件數。

26. Records of Offenses Against Traffic Regulation in Taipei City(Article12-68)

Unit : Cases ; NT\$1,000

處 罰		Penalty ②				本月未送 達增減數	截至本年 (月)底尚未 處結數⑤	罰鍰 收入 (千元) ⑥
汽機車分 Automobile、Motorcycle		按處罰種類分 Classification by Penalty						
機 車 Motorcycle	其 他 Others	罰 鍰 Fine	沒 入 Confiscation ③	吊扣牌 (駕)照 Licences Suspended	吊銷牌 (駕)照 Licences Canceled	④ Monthly Increment of Undelivered Tickets	Unsettled Cases Up to The End of This Year(Month)	Revenue of Fines (NT\$1,000)
496,331	-	1,657,472	13	12,534	176	-30,349	1,474,140	2,285,578
371,192	-	1,360,178	13	10,219	138	-27,110	1,403,873	1,983,963
399,470	-	1,347,546	23	12,678	111	11,954	1,371,083	1,988,974
424,532	-	1,404,057	26	8,958	216	14,978	1,334,501	1,940,676
398,158	-	1,367,119	25	7,655	499	67,514	1,388,086	1,798,924
483,822	-	1,651,776	37	9,021	656	9,047	1,515,084	1,993,795
507,046	-	1,856,188	20	10,349	703	-71,701	1,727,753	2,112,296
525,279	-	1,950,012	33	11,491	598	-46,124	1,949,901	2,170,657
564,869	-	2,147,110	22	11,703	651	2,647	2,113,043	2,360,199
627,420	-	2,311,825	26	11,761	624	-26,533	2,189,998	2,486,927
697,985	-	2,520,510	29	9,781	200	-87,356	2,230,782	2,595,780
648,106	-	2,423,281	20	7,983	84	-84,699	2,237,371	2,439,849
691,405	-	2,461,508	22	8,729	107	-22,071	2,186,264	2,711,865
784,441	-	2,608,186	10	11,015	134	-43,262	2,227,464	2,833,147
737,000	-	2,364,063	20	12,928	199	-15,798	2,318,259	2,681,794
59,972	-	186,568	2	982	16	23,575	2,218,601	224,181
49,838	-	157,453	-	1,120	13	11,694	2,236,846	192,906
59,516	-	192,889	2	1,180	14	-2,922	2,265,510	229,677
60,649	-	200,207	4	1,273	15	15,660	2,242,630	226,998
66,178	-	213,358	-	1,173	16	-12,740	2,267,631	243,922
58,775	-	181,079	-	1,067	14	31,466	2,234,953	195,111
63,906	-	200,456	4	1,128	14	45,951	2,187,507	222,321
64,851	-	202,870	1	1,091	20	-102,174	2,294,575	230,645
63,215	-	193,683	3	1,011	14	46,879	2,254,984	215,875
62,672	-	213,275	1	1,060	20	23,332	2,212,625	226,689
63,827	-	211,654	1	902	17	-77,333	2,291,758	233,502
63,601	-	210,571	2	941	26	-19,186	2,318,259	239,968

④指違規單未送達違規人，被退回舉發單位註記單退，或註記單退後又結案之調整數加總。

⑤「截至本月底尚未處結數」=（「截至上月底尚未處結數」+「舉發本轄數」+「他轄舉發移入數」）-「免罰（含逕行註銷）」-「處罰之合計」-「本月未送達增減數」；尚未處結數係指「尚未裁決」及「裁決後尚未執行」之件數。

⑥罰鍰收入係當期處罰案件之收入並扣除重、溢、誤繳退費。

表27 臺北市處理違反道路交通管理事件(條例69-84條)^①

單位：件；新臺幣千元

年(月)別 Year (Month)	截至上年(月) 底尚未處結數 Unsettled Cases Up to The End of Last Year(Month)	舉發 本轄數 Illegal Cases Registered in Taipei City	他轄舉發 移入數 Illegal Cases Occurred in other Cities and Transferred to Taipei City	免罰 Fine Exemption	處罰	
					計 Total	按 Classified 慢車 Bicycle
99年 2010	1,991,056	166,359	-	-	169,332	283
100年 2011	1,988,083	92,036	-	-	79,589	228
101年 2012	2,000,530	75,121	-	-	114,552	250
102年 2013	1,961,099	70,367	-	-	66,754	504
103年 2014	1,964,712	53,479	-	-	42,031	826
104年 2015	1,976,190	52,177	-	-	44,098	1,215
105年 2016	1,984,275	48,733	-	-	42,693	1,488
106年 2017	1,990,315	47,241	-	-	35,677	1,834
107年 2018	2,001,879	51,116	-	-	51,330	1,875
108年 2019	2,001,665	60,759	-	-	139,696	3,581
109年 2020	1,922,728	44,210	-	-	156,771	3,233
110年 2021	1,810,167	41,713	-	-	131,104	2,668
111年 2022	1,720,776	48,008	-	-	160,711	3,113
112年 2023	1,608,073	58,330	-	-	138,692	3,290
113年 2024	1,527,711	70,144	-	-	155,371	5,887
1月 Jan.	1,527,711	5,972	-	-	13,264	274
2月 Feb.	1,520,419	4,816	-	-	8,341	254
3月 Mar.	1,516,894	5,908	-	-	4,880	337
4月 Apr.	1,517,922	5,896	-	-	4,897	363
5月 May	1,518,921	6,339	-	-	5,476	566
6月 June	1,519,784	5,093	-	-	4,691	438
7月 July	1,520,186	6,840	-	-	5,613	714
8月 Aug.	1,521,413	5,968	-	-	8,493	707
9月 Sep.	1,518,888	5,001	-	-	8,852	514
10月 Oct.	1,515,037	5,478	-	-	35,038	467
11月 Nov.	1,485,477	6,272	-	-	28,473	494
12月 Dec.	1,463,276	6,561	-	-	27,353	759

資料來源：臺北市政府警察局

附註：①本表以「道路交通管理處罰條例」處罰者為統計範圍，91年以前包含條例12-84條，92年以後僅含條例69-84條。

②「處罰」各欄係指處結之件數（不包括尚未裁決及裁決後尚未執行之件數）。

27. Records of Offenses Against Traffic Regulation in Taipei City(Article69-84)

Unit : Cases ; NT\$1,000

Penalty ②					截至本年 (月)底尚未 處結數③	罰鍰收入 ④ (千元)
違規種類分 by Violation		按處罰種類分 Classification by Penalty				
行人 Pedestrians	道路障礙 Others	罰鍰 Fine	沒入 Confiscation	行人講習 Pedestrian Short-term Training	Unsettled Cases Up to The End of This Year(Month)	Revenue of Fines (NT\$1,000)
103,142	65,907	169,332	-	-	1,988,083	104,533
23,256	56,105	79,589	-	-	2,000,530	67,978
44,360	69,942	114,552	-	-	1,961,099	64,322
20,094	46,156	66,754	-	-	1,964,712	65,078
9,786	31,419	42,031	-	-	1,976,190	48,965
10,263	32,620	44,098	-	-	1,984,275	44,538
10,257	30,947	42,693	-	-	1,990,315	35,881
7,731	26,112	35,677	-	-	2,001,879	32,476
12,189	37,266	51,330	-	-	2,001,665	30,021
30,884	105,231	139,696	-	-	1,922,728	36,757
38,322	115,216	156,771	-	-	1,810,167	36,179
38,074	90,362	131,104	-	-	1,720,776	22,967
45,056	112,542	160,711	-	-	1,608,073	23,625
42,386	93,016	138,692	-	-	1,527,711	35,437
51,026	98,458	155,371	-	-	1,442,484	41,895
3,864	9,126	13,264	-	-	1,520,419	3,335
3,445	4,642	8,341	-	-	1,516,894	2,848
3,612	931	4,880	-	-	1,517,922	3,319
3,514	1,020	4,897	-	-	1,518,921	3,394
3,898	1,012	5,476	-	-	1,519,784	3,886
3,295	958	4,691	-	-	1,520,186	3,141
3,875	1,024	5,613	-	-	1,521,413	3,732
4,033	3,753	8,493	-	-	1,518,888	3,861
3,627	4,711	8,852	-	-	1,515,037	3,330
6,135	28,436	35,038	-	-	1,485,477	2,995
5,316	22,663	28,473	-	-	1,463,276	3,806
6,412	20,182	27,353	-	-	1,442,484	4,248

③「截至本月底尚未處結數」=(「截至上月底尚未處結數」+「舉發本轄數」+「他轄舉發移入數」)-(「免罰」+「處罰之合計」); 尚未處結數係指「尚未裁決」及「裁決後尚未執行」之件數。

④罰鍰收入係當期處罰案件之收入並扣除重、溢、誤繳退費。

表28 臺北市車輛拖吊情形

單位：輛

年(月)別 Year (Month)	拖 吊 違 規 車 輛							
	總 計 Grand Total				租(僱)用民間拖吊車拖吊車輛數 No. of Towed Vehicles by Tow Trucks of Contractor ①			
	合 計 Total	大型車 Large Cars	小型車 Small Cars	機 車 Motorcycle	計 Sub-Total	大型車 Large Cars	小型車 Small Cars	機 車 Motorcycle
99 年 2010	169,290	130	124,029	45,131	169,008	130	123,747	45,131
100 年 2011	136,359	116	104,965	31,278	135,954	116	104,589	31,249
101 年 2012	113,303	93	85,428	27,782	112,851	93	85,059	27,699
102 年 2013	121,570	93	97,348	24,129	121,243	93	97,051	24,099
103 年 2014	118,453	54	95,894	22,505	118,213	54	95,662	22,497
104 年 2015	113,048	53	91,989	21,006	112,796	53	91,770	20,973
105 年 2016	143,070	109	114,289	28,672	143,027	109	114,259	28,659
106 年 2017	124,786	103	99,005	25,678	124,767	103	98,988	25,676
107 年 2018	117,392	83	95,296	22,013	117,383	83	95,288	22,012
108 年 2019	110,564	153	94,518	15,893	110,535	153	94,497	15,885
109 年 2020	107,665	104	90,436	17,125	107,655	104	90,429	17,122
110 年 2021	83,491	54	73,742	9,695	83,483	54	73,739	9,690
111 年 2022	77,052	29	68,533	8,490	77,048	29	68,530	8,489
112 年 2023	76,734	73	68,420	8,241	76,524	73	68,411	8,040
113 年 2024	73,240	100	65,951	7,189	73,192	100	65,949	7,143
1 月 Jan.	6,304	14	5,809	481	6,304	14	5,809	481
2 月 Feb.	4,650	12	4,175	463	4,649	12	4,174	463
3 月 Mar.	6,836	14	6,127	695	6,835	14	6,126	695
4 月 Apr.	6,552	13	5,993	546	6,552	13	5,993	546
5 月 May	6,249	7	5,621	621	6,249	7	5,621	621
6 月 June	6,222	8	5,623	591	6,222	8	5,623	591
7 月 July	5,966	4	5,220	742	5,966	4	5,220	742
8 月 Aug.	5,982	1	5,221	760	5,982	1	5,221	760
9 月 Sep.	5,858	9	5,236	613	5,838	9	5,236	593
10 月 Oct.	5,808	6	5,148	654	5,782	6	5,148	628
11 月 Nov.	6,230	6	5,612	612	6,230	6	5,612	612
12 月 Dec.	6,583	6	6,166	411	6,583	6	6,166	411

資料來源：臺北市政府警察局、臺北市停車管理工程處

附註：①自民國77年起租(僱)用民間拖吊車。

28. Statistic of Towed Vehicles in Taipei City

Unit : Vehicle

Towed Vehicles for Parking Violation				平均每日拖吊 違規車輛數		服務拖吊車輛數		
公有拖吊分隊拖吊車輛數				Average No. of Towed Vehicles Per Day		No. of Towed Vehicles without Parking Violation		
計 ②	大型車	小型車	機車	汽 車	機 車	合 計	汽 車	機 車
Sub-Total	Large Cars	Small Cars	Motorcycle	Cars	Motorcycle	Total	Cars	Motorcycle
282	-	282	-	340	124	12,619	9,096	3,523
405	-	376	29	288	86	12,462	9,445	3,017
452	-	369	83	234	76	10,567	6,728	3,839
327	-	297	30	267	66	8,616	4,915	3,701
240	-	232	8	263	62	7,765	5222	2,543
252	-	219	33	252	58	8,713	5748	2,965
43	-	31	12	313	78	5,366	3138	2,228
19	-	17	2	272	70	5,751	3149	2,602
9	-	8	1	261	60	5,548	2706	2,842
29	-	21	8	259	44	4,771	2539	2,232
10	-	7	3	247	47	4,604	2797	1,807
8	-	3	5	202	27	4,973	3157	1,816
4	-	3	1	188	23	5,265	3149	2,116
210	-	9	201	188	23	5,553	2904	2,649
48	-	2	46	180	20	6,386	2806	3,580
-	-	-	-	188	16	465	227	238
1	-	1	-	144	16	409	209	200
1	-	1	-	198	22	449	248	201
-	-	-	-	200	18	515	243	272
-	-	-	-	182	20	580	250	330
-	-	-	-	188	20	493	236	257
-	-	-	-	169	24	557	259	298
-	-	-	-	168	25	646	275	371
20	-	-	20	175	20	463	214	249
26	-	-	26	166	21	688	224	464
-	-	-	-	187	20	529	208	321
-	-	-	-	199	13	592	213	379

②94年1月配合南陽街周邊道路機車停車收費，自94年1月1日起加強取締紅線及騎樓禁停車輛。

表29 臺北市交通助理人員舉發違規停車情形

單位：輛

年(月)別 ^① Year (Month)	總計 Grand Total	人行道、行人 穿越道 違規停車 Parking on Pedestrian Walkway or Pedestrian Cross	交叉路口 十公尺內 違規停車 Parking within 10m around the Cross Road	公車站牌 十公尺內 違規停車 Parking within 10m around Bus Stop	劃有紅線 ◎ 路段臨停 Parking on the Road Sections Marked with Red Lines	消防栓前 違規停車 Parking in Front of a Fire Hydrant
99年 2010	548,493	21,696	265	7,768	171,000	2,933
100年 2011	374,666	16,089	210	6,509	132,165	2,303
101年 2012	195,993	5,633	47	3,556	56,617	833
102年 2013	330,364	6,374	98	2,472	96,338	679
103年 2014	319,233	5,021	115	2,029	83,386	439
104年 2015	317,666	4,640	46	1,566	79,686	379
105年 2016	285,554	4,501	93	1,701	68,445	235
106年 2017	314,639	5,020	57	1,148	69,683	223
107年 2018	289,587	4,403	22	795	62,012	181
108年 2019	254,039	3,363	29	433	50,284	103
109年 2020	256,873	2,899	19	250	44,900	75
110年 2021	230,693	2,820	10	183	40,962	79
111年 2022	232,180	2,137	12	148	37,443	57
112年 2023	229,455	1,386	6	98	28,121	34
113年 2024	215,789	687	3	67	25,185	31
1月 Jan.	19,877	50	1	5	2,377	2
2月 Feb.	13,263	51	-	7	1,830	-
3月 Mar.	21,063	96	1	11	2,829	2
4月 Apr.	19,756	45	-	5	2,199	2
5月 May	21,494	82	-	7	2,672	4
6月 June	18,490	55	-	6	2,212	8
7月 July	17,725	34	-	4	1,722	2
8月 Aug.	18,121	67	1	1	1,881	3
9月 Sep.	17,373	61	-	10	1,862	2
10月 Oct.	15,195	37	-	2	1,715	2
11月 Nov.	16,149	61	-	5	2,112	1
12月 Dec.	17,283	48	-	4	1,774	3

資料來源：臺北市停車管理工程處

附註：①90年6月因交通處罰條例修正，僅◎項目有資料，餘因無法分類全數計入「其他違停」欄中。

29. Parking Violation Reported by the Traffic Assistants of Taipei City

Unit : Vehicle

劃有黃線 ◎ 路段停車 Parking on the Road Sections Marked with Yellow Lines	不依規定 ◎ 位置停車 Violation of Parking on Specified Space	併排 ◎ 停車 Parking in Parallel	占用殘障 ◎ 車位違停 Parking on Handicapped Exclusive Parking Space	機車各種 ◎ 違規停車 Various Violation Conditions of Motorcycles	限時停車 ◎ 未繳費 Without Deposit in a Parking Meter	其他違停 ◎ Others
39,978	17,489	16,803	2,911	237,550	21,073	9,027
31,070	13,645	12,174	2,646	132,582	17,412	7,861
14,851	7,336	4,627	1,835	84,639	11,035	4,984
17,862	10,339	3,719	1,870	177,320	9,266	4,027
14,934	9,774	2,660	1,345	187,594	8,277	3,659
15,119	8,776	1,834	1,324	193,514	7,268	3,514
12,013	7,671	909	1,112	180,772	5,305	2,797
12,176	8,774	1,008	1,079	207,708	5,314	2,449
11,845	8,956	632	1,018	191,230	6,112	2,381
9,218	6,728	350	616	176,197	5,160	1,558
8,465	5,739	306	524	188,502	3,942	1,252
8,357	4,588	245	304	166,378	5,306	1,461
8,120	5,450	216	299	166,176	10,334	1,788
5,780	6,800	146	226	166,571	19,124	1,163
5,636	8,938	110	364	152,158	21,360	1,250
539	843	14	27	13,863	2,040	116
422	466	9	24	9,012	1,339	103
626	722	8	31	14,536	2,046	155
442	580	11	41	14,437	1,898	96
622	772	17	35	14,966	2,177	140
563	604	7	37	13,186	1,707	105
355	565	6	19	13,543	1,411	64
376	576	5	34	13,435	1,648	94
441	588	7	29	12,672	1,589	112
359	655	9	16	10,897	1,435	68
456	595	7	31	11,122	1,658	101
435	1,972	10	40	10,489	2,412	96

②「占用殘障車位違停」、「限時停車未繳費」二欄自90年7月起統計。

③88年以後即無舉發「道路修理路段停車」，87年以前之該項數字併入「其他違停」。

表30 臺北市舉發計程車違規件數

單位:件

年(月)別 Year (Month)	舉發總件數 ① Total Reporting Cases	舉發項目			
		無職業 駕駛執照 Without Professional Driver's License	無執業 登記證② Without Professional Registration Certificate	執業登記證 未辦理年度查驗或 執業登記事項異動 Without Performing Annual Inspection for a Professional Registration Certificate	執業登記證 未依規定 位置放置 Without Mounting a Professional Registration Certificate with a Plastic Set at the Front Deck
99年 2010	99,234	3,853	5,792	2,409	312
100年 2011	78,587	2,812	5,189	2,084	184
101年 2012	84,353	2,788	5,464	1,836	245
102年 2013	78,209	1,925	5,248	1,665	194
103年 2014	74,317	1,766	4,370	1,827	281
104年 2015	82,044	2,183	4,148	1,771	428
105年 2016	82,389	1,420	2,608	1,497	184
106年 2017	84,577	1,402	2,277	1,195	213
107年 2018	103,957	1,106	1,764	1,532	206
108年 2019	122,061	941	1,384	1,632	188
109年 2020	127,799	972	1,317	1,610	567
110年 2021	108,859	842	669	1,338	373
111年 2022	114,630	803	671	1,142	248
112年 2023	140,913	452	678	762	256
113年 2024	118,048	98	651	830	217
1月 Jan.	10,706	10	37	60	25
2月 Feb.	8,784	6	38	64	16
3月 Mar.	9,714	5	42	69	21
4月 Apr.	9,389	5	56	69	18
5月 May	9,567	12	62	73	8
6月 June	8,395	8	44	66	21
7月 July	9,618	12	62	73	24
8月 Aug.	9,018	9	84	56	7
9月 Sep.	8,303	9	72	77	15
10月 Oct.	11,057	9	55	55	21
11月 Nov.	11,306	7	47	52	17
12月 Dec.	12,191	6	52	116	24

資料來源：臺北市政府警察局

附註：①本表自民國95年起，以舉發計程車違反道路交通管理處罰條例為統計範圍，94年以前之數據是以計程車安程專案舉發案件為統計範圍。

30. No. of Taxicab Violations Offenses by Taxi in Taipei City

Unit : Case

Reported Items						
後車門未噴 牌照號碼 及車行名稱	後車窗未噴車號 或貼符合規格之 牌號標識	右後車門乘客 無法自行開啟	車窗玻璃 黏貼反光紙	車頂燈未 固定裝置	其 他	
Back Door Is Not Painted with License No. and Taxi Firm Name	Without Painting Conforming License Sign at Back Window	Right Back Door Cannot Be Opened by Passenger	Adhere Reflecting Sticker to Window	Top Lamp of Car Is Not Devised Stably	Others	
22	4	-	21	336	86,485	
14	4	-	13	325	67,962	
23	3	-	39	139	73,816	
31	7	-	20	34	69,085	
19	5	-	11	12	66,026	
19	4	-	18	14	73,459	
20	3	-	10	32	76,615	
11	-	-	9	28	79,442	
5	-	-	10	21	99,313	
9	1	-	17	44	117,845	
6	-	-	21	50	123,256	
5	-	-	7	19	105,606	
6	-	-	2	21	111,737	
2	-	-	10	6	138,747	
-	-	-	-	-	116,252	
-	-	-	-	-	10,574	
-	-	-	-	-	8,660	
-	-	-	-	-	9,577	
-	-	-	-	-	9,241	
-	-	-	-	-	9,412	
-	-	-	-	-	8,256	
-	-	-	-	-	9,447	
-	-	-	-	-	8,862	
-	-	-	-	-	8,130	
-	-	-	-	-	10,917	
-	-	-	-	-	11,183	
-	-	-	-	-	11,993	

②95年7月1日新修正道路交通管理處罰條例第一階段施行後，計程車駕駛人不依規定期限參加執業登記證之年度查驗，除廢止執業登記外，將加重限制未滿1年，不得再行辦理執業登記，為保障計程車駕駛人權益，交通警察大隊於新法施行前，於95/06/23依電腦查詢整批舉發8,989件逾期6個月以上未查驗案件，故95年數據驟增。

表31 臺北市交通事故概況

年(月)別 Year (Month)	肇事件數 ① Cases of Accidents (Event)	環 比 Link index	死亡人數－按第一當		
			合計 Total	大型車 Big Car	每 萬 輛 車 肇事車輛數③ (輛 / 萬 輛) Accidents per 10,000 Vehicles
99 年 2010	18,983	123.86	152	36	27.95
100 年 2011	20,046	105.60	140	12	9.03
101 年 2012	19,192	95.74	130	19	14.24
102 年 2013	19,687	102.58	140	12	9.04
103 年 2014	20,529	104.28	138	16	11.20
104 年 2015	20,649	100.58	137	15	9.73
105 年 2016	22,448	108.71	157	16	10.30
106 年 2017	21,682	96.59	106	15	9.72
107 年 2018	21,548	99.38	137	10	6.57
108 年 2019	22,882	106.19	131	14	9.28
109 年 2020	25,545	111.64	102	7	4.71
110 年 2021	24,038	105.05	130	8	5.46
111 年 2022	25,141	104.59	107	5	3.54
112 年 2023	23,921	95.15	109	10	7.12
113 年 2024	21,876	91.45	119	14	10.03
1 月 Jan.	2,048	--	8	1	0.71
2 月 Feb.	1,567	76.51	13	1	0.71
3 月 Mar.	1,872	119.46	13	1	0.72
4 月 Apr.	1,728	92.31	5	1	0.72
5 月 May	1,903	110.13	11	1	0.72
6 月 June	1,746	91.75	6	1	0.72
7 月 July	1,793	102.69	9	-	-
8 月 Aug.	1,874	104.52	12	2	1.44
9 月 Sep.	1,851	98.77	8	-	-
10 月 Oct.	1,716	92.71	11	1	0.72
11 月 Nov.	1,796	104.66	12	3	2.17
12 月 Dec.	1,982	110.36	11	2	1.45

資料來源：交通部

附註：①肇事件數，係指道路交通事故造成人員受傷或死亡案件數。

②死亡案件係指交通事故造成人員當場或30日內死亡之交通事故；第一當事者係指交通事故責任較大之一方，即主要肇事者。

③不含自行車

④其他包含軍車、警車、救護車、三輪車、拖車及無法歸入前項分類者，曳引車則併入大型車。

31. Motor Vehicles Accidents in Taipei City

事者駕乘車種分 ^②				Number of Deaths By Accident Related Vehicles				
自用 小型車 Private Small Car	每萬輛車 肇事車輛數 (輛/萬輛) Accidents per 10,000 Vehicles	營業 小型車 Business Small Car	每萬輛車 肇事車輛數 (輛/萬輛) Accidents per 10,000 Vehicles	機 車 Motorcycle	每萬輛車 肇事車輛數 (輛/萬輛) Accidents per 10,000 Vehicles	自行車 Bicycle	其他 ④ Others	
47	0.78	9	0.92	47	0.43	6	7	
47	0.77	21	1.98	51	0.46	2	7	
35	0.57	15	1.31	52	0.47	5	4	
54	0.87	17	1.42	47	0.44	3	7	
42	0.67	13	1.04	55	0.55	3	9	
48	0.75	13	0.99	50	0.51	3	8	
44	0.68	18	1.34	68	0.71	3	8	
25	0.39	17	1.23	43	0.45	2	4	
49	0.76	20	1.42	49	0.52	2	7	
46	0.71	13	0.90	52	0.55	4	2	
37	0.57	5	0.34	39	0.41	4	10	
44	0.68	14	0.93	53	0.56	3	8	
34	0.53	8	0.50	45	0.47	7	8	
30	0.47	9	0.53	46	0.49	5	9	
33	0.52	13	0.73	49	0.52	6	4	
3	0.05	2	0.12	2	0.02	-	-	
7	0.11	-	-	5	0.05	-	-	
3	0.05	1	0.06	7	0.07	-	1	
2	0.03	-	-	2	0.02	-	-	
2	0.03	1	0.06	5	0.05	1	1	
1	0.02	-	-	4	0.04	-	-	
1	0.02	1	0.06	6	0.06	1	-	
6	0.09	-	-	4	0.04	-	-	
1	0.02	1	0.06	3	0.03	1	2	
6	0.09	-	-	3	0.03	1	-	
-	-	4	0.22	4	0.04	1	-	
1	0.02	3	0.17	4	0.04	1	-	

表32 臺北市交通事故死傷人數

年(月)別 Year (Month)	肇事件數		死 傷	
	① Cases of Accidents (Event)	肇事率(件/十萬輛) Accidents per 100,000Veh.	合 計 Total (Person)	死 亡② Death (Person)
99 年 2010	18,983	1,044.80	25,177	152
100 年 2011	20,046	1,093.80	26,644	140
101 年 2012	19,192	1,036.78	25,477	130
102 年 2013	19,687	1,075.96	26,338	140
103 年 2014	20,529	1,149.71	27,425	138
104 年 2015	20,649	1,169.82	27,416	137
105 年 2016	22,448	1,275.85	29,202	157
106 年 2017	21,682	1,231.69	28,170	106
107 年 2018	21,548	1,223.71	27,853	137
108 年 2019	22,882	1,298.07	29,598	131
109 年 2020	25,545	1,447.38	33,880	102
110 年 2021	24,033	1,360.89	32,130	130
111 年 2022	25,141	1,418.33	33,376	107
112 年 2023	23,921	1,346.76	32,181	109
113 年 2024	21,876	1,233.71	29,198	119
1 月 Jan.	2,048	115.24	2,733	8
2 月 Feb.	1,567	88.24	2,123	13
3 月 Mar.	1,872	105.45	2,522	13
4 月 Apr.	1,728	97.35	2,292	5
5 月 May	1,903	107.22	2,595	11
6 月 June	1,746	98.32	2,320	6
7 月 July	1,793	100.92	2,361	9
8 月 Aug.	1,874	105.56	2,547	12
9 月 Sep.	1,851	104.34	2,406	8
10 月 Oct.	1,716	96.79	2,230	11
11 月 Nov.	1,796	101.40	2,403	12
12 月 Dec.	1,982	112.00	2,666	11

資料來源：交通部

附 註：①肇事件數，係指道路交通事故造成人員受傷或死亡案件數。

②死亡案件係指交通事故造成人員當場或30日內死亡之交通事故。

32. Traffic Accidents-Related Deaths and Injuries in Taipei City

受 傷 Injury (Person)	人 數 Number of Casualties		
	每件車禍死傷人數 No. of Death/Injury People per Accident	每萬人口死傷人數 No. of Death/Injury People per 10,000 Population	每萬車輛死傷人數 No. of Death/Injury People per 10,000 Vehicles
25,025	1.33	96.35	138.57
26,504	1.33	101.12	145.38
25,347	1.33	95.70	137.63
26,198	1.34	98.28	143.95
27,287	1.34	101.78	153.59
27,279	1.33	101.41	155.32
29,045	1.30	108.15	165.97
28,064	1.30	104.74	160.02
27,716	1.29	104.09	158.18
29,467	1.29	111.40	167.91
33,778	1.33	129.13	191.96
32,000	1.34	124.31	181.62
33,269	1.33	133.37	188.29
32,072	1.35	128.92	181.18
29,079	1.33	116.73	164.66
2,725	1.33	10.88	15.38
2,110	1.35	8.46	11.95
2,509	1.35	10.05	14.21
2,287	1.33	9.13	12.91
2,584	1.36	10.35	14.62
2,314	1.33	9.25	13.06
2,352	1.32	9.42	13.29
2,535	1.36	10.17	14.35
2,398	1.30	9.62	13.56
2,219	1.30	8.93	12.58
2,391	1.34	9.63	13.57
2,655	1.35	10.70	15.07

表33 臺北市道路交通事故特性分析

單位：件；人

年 別 Year	死亡交 通事故 件數 ① Cases of Death Accidents	主要肇事者 Accident Related					
		肇事主因 Causes of Traffic Accidents					汽 車 Others
		駕駛人 過 失 Driver's Fault	機件 故 障 Mechanics Failure	行人或(乘 客)過失 Pedestrian's Faults	交通管制 設施缺陷 Defect of Traffic Control Facilities	其 它 Others	
101 年 2012	130	127	-	3	-	-	69
102 年 2013	140	133	-	4	1	2	83
103 年 2014	138	130	1	3	1	3	71
104 年 2015	137	131	-	4	-	2	76
105 年 2016	157	152	-	2	-	3	78
106 年 2017	106	103	-	1	1	1	57
107 年 2018	137	132	-	3	-	2	79
108 年 2019	131	130	-	-	-	1	73
109 年 2020	102	94	-	8	-	-	49
110 年 2021	130	123	-	6	-	1	66
111 年 2022	107	99	-	7	1	-	47
112 年 2023	109	100	-	9	-	-	49
113 年 2024	119	114	1	4	-	-	60

年 別 Year	年 齡 分 布 Age						
	30-39歲	40-49歲	50-59歲	60-69歲	70-79歲	80-89歲	90歲以上
	30~39	40~49	50~59	60~69	70~79	80~89	90+
101 年 2012	9	22	15	17	20	15	-
102 年 2013	11	12	14	20	23	19	2
103 年 2014	12	10	14	30	24	16	-
104 年 2015	12	22	12	20	20	20	3
105 年 2016	9	11	17	25	29	21	3
106 年 2017	4	13	20	19	15	17	4
107 年 2018	11	9	18	31	27	13	4
108 年 2019	10	16	17	22	23	11	4
109 年 2020	3	9	10	17	22	15	8
110 年 2021	11	11	19	31	20	16	4
111 年 2022	7	11	19	17	21	13	2
112 年 2023	8	5	15	20	21	19	6
113 年 2024	7	11	21	26	24	17	2

資料來源：交通部

附 註：①死亡交通事故係指交通事故造成人員當場或30日內死亡之交通事故。

33. Analysis of Traffic Accidents in Taipei City

Unit : Cases ; person

person		死亡人數						
乘坐車種 Vehicles		No. of Death	性別 Sex		年齡分布 Age			
機車 Intersection	其它 Others		男 Male	女 Female	0-9歲 0~9	10-19歲 10~19	20-29歲 20~29	
52	9	130	87	43	-	11	21	
47	10	140	102	38	1	14	23	
55	12	138	99	39	-	11	20	
50	11	137	98	39	-	12	16	
68	11	157	116	41	1	10	30	
43	6	106	76	30	3	4	7	
49	9	137	94	43	-	11	13	
52	6	131	87	44	2	10	16	
39	14	102	65	37	-	5	13	
53	11	130	82	48	1	5	12	
45	15	107	75	32	-	6	11	
46	14	109	71	38	-	7	8	
49	10	119	83	36	-	1	10	

乘坐車種 Varieties of Vehicles							
不詳 Unknown	大型車 Bus	小客車 Sedan	小貨車 Truck	機車 Motorcycle	自行車 Bicycle	行人 Pedestrian	其他 Others
-	1	6	-	49	15	48	11
1	-	2	1	70	10	50	7
1	1	9	2	63	10	44	9
-	-	11	2	63	12	46	3
1	-	6	-	74	10	54	13
-	2	6	-	45	8	41	4
-	-	10	-	61	6	51	9
-	-	5	1	58	16	41	10
-	-	3	-	44	8	43	4
-	-	9	1	57	9	47	7
-	-	6	-	53	10	33	5
-	-	3	1	46	11	36	12
-	1	4	-	69	14	22	9

表34 臺北市交通事故肇事原因^①

單位：件

年(月)別 Year (Month)	合計 Total	駕 駛 人						
		逆 向 行 駛 Driving in the Wrong Direction	未依規 定讓車 Way-yielding Violation	變換車 道或方 向不當 Improper Lane Change or Direction	左轉彎 未依規 定 Left Violation and Negligence	右轉彎 未依規 定 Right Turn Violation and Negligence	迴 轉 未 依 規 定 Turn around Violation and Negligence	倒車未 依規定 Reversing Violation and Negligence
99 年 2010	152	2	10	1	-	4	2	1
100 年 2011	140	4	10	-	-	1	2	2
101 年 2012	130	2	4	2	1	4	-	2
102 年 2013	140	3	16	1	3	1	-	1
103 年 2014	138	2	11	2	1	3	2	-
104 年 2015	137	1	9	-	3	2	-	2
105 年 2016	157	-	8	4	7	1	1	2
106 年 2017	106	-	8	2	3	1	-	-
107 年 2018	137	-	4	2	2	3	5	1
108 年 2019	131	-	7	3	5	5	2	1
109 年 2020	102	-	8	2	2	4	-	-
110 年 2021	130	-	7	3	4	2	-	-
111 年 2022	107	1	7	6	2	3	1	1
112 年 2023	109	2	10	3	3	2	1	3
113 年 2024	119	1	14	3	4	4	1	-
1 月 Jan.	8	-	-	1	1	-	-	-
2 月 Feb.	13	-	3	-	2	3	-	-
3 月 Mar.	13	1	1	-	-	-	-	-
4 月 Apr.	5	-	-	-	-	-	1	-
5 月 May	11	-	-	-	-	-	-	-
6 月 June	6	-	1	1	-	-	-	-
7 月 July	9	-	1	-	-	-	-	-
8 月 Aug.	12	-	1	-	-	1	-	-
9 月 Sep.	8	-	1	-	-	-	-	-
10 月 Oct.	11	-	1	-	-	-	-	-
11 月 Nov.	12	-	3	1	-	-	-	-
12 月 Dec.	11	-	2	-	1	-	-	-

資料來源：交通部

附註：①本表僅含造成人員死亡(造成人員當場或30日內死亡)之交通事故統計資料。

34. Traffic Accidents in Taipei City

Unit : Event

		Driver's Fault								非屬駕駛人過失 Unbelong driver's Negligence
過失	失	未依規定行人	未保持行車安全距離	未保持行車安全間隔	酒醉(後)駕駛失控	未注意車前狀況	違反號誌管制或指揮	違反特定標誌(線)禁	其他	
超速	失控	Failure to Yield to Pedestrians	Not Keeping a Safe Distance	Not Keep Safe Spacing During Driving	Drunk Driving	Neglect the Condition in Front of Vehicle	Traffic Signal Violation	Violation of Traffic Sign(Mark)	Others	
4		19	-	9	3	38	16	8	33	2
5		16	1	5	5	27	17	3	36	6
5		14	-	2	8	37	11	4	31	3
3		23	-	3	4	21	9	3	42	7
-		7	-	-	3	23	7	6	63	8
1		13	-	2	1	23	9	3	62	6
1		15	-	1	2	34	14	1	61	5
1		13	1	1	2	29	7	2	33	3
8		19	1	3	3	23	9	1	48	5
5		10	-	1	1	36	14	2	38	1
3		13	1	2	4	19	9	1	26	8
6		24	2	2	2	19	14	2	36	7
6		7	1	1	5	18	10	1	29	8
2		12	5	1	1	22	6	2	25	9
1		8	5	3	-	22	10	4	34	5
-		1	-	-	-	1	2	-	2	-
-		-	-	-	-	3	-	1	1	-
1		-	-	-	-	3	2	-	4	1
-		-	2	-	-	2	-	-	-	-
-		2	1	-	-	1	3	-	3	1
-		1	-	-	-	1	-	-	2	-
-		-	-	-	-	2	-	2	4	-
-		1	2	-	-	2	1	1	3	-
-		1	-	1	-	-	1	-	2	2
-		1	-	1	-	2	-	-	6	-
-		1	-	1	-	1	1	-	4	-
-		-	-	-	-	4	-	-	3	1

表35 臺北市車輛行車事故鑑定情形

年(月)別 Year (Month)	鑑定案件 Number of Appraisal Cases					損傷情形 Accident Degree			肇 車 前 狀 況 Not to Note the Condition in Front of Vehicles
	案數 (案) Case	汽車 (輛) Car (Vehicle)	機車 (輛) Motorcycle (Vehicle)	慢車① (輛) Slow Moving Vehicle (Vehicle)	行人 (人) Pedestrians (Person)	車損 (輛) Damage (Vehicle)	死亡 (人) Death (Person)	受傷 (人) Injury (Person)	
99年 2010	843	1,004	716	41	83	1,761	64	876	136
100年 2011	961	1,095	892	36	82	1,952	65	1,071	131
101年 2012	1,044	1,145	1,002	57	105	2,191	62	1,163	159
102年 2013	1,095	1,268	956	63	113	2,214	50	1,193	171
103年 2014	1,050	1,170	969	51	99	2,142	66	1,141	155
104年 2015	1,082	1,319	965	55	91	2,165	56	1,124	195
105年 2016	1,267	1,458	1,175	55	123	2,551	68	1,352	211
106年 2017	1,363	1,491	1,391	50	118	2,776	65	1,524	319
107年 2018	1,405	1,690	1,277	64	119	2,798	49	1,400	482
108年 2019	1,493	1,696	1,414	74	136	2,946	60	1,565	441
109年 2020	1,675	1,944	1,646	83	139	3,335	48	1,747	442
110年 2021	1,660	1,836	1,681	87	135	3,293	54	1,773	463
111年 2022	1,852	2,076	1,850	97	120	3,667	57	2,030	562
112年 2023	2,204	2,374	2,204	129	162	4,347	60	2,412	968
113年 2024	2,167	2,508	2,064	105	152	4,239	51	2,230	983
1月 Jan.	184	213	162	11	13	347	2	179	103
2月 Feb.	148	186	129	9	11	302	10	156	64
3月 Mar.	191	234	168	9	13	380	4	201	85
4月 Apr.	116	130	101	7	4	207	1	107	44
5月 May	216	240	216	8	12	396	3	251	95
6月 June	171	186	183	13	16	354	6	183	92
7月 July	151	170	152	5	8	309	3	162	78
8月 Aug.	235	265	243	11	18	459	5	245	97
9月 Sep.	190	200	194	10	22	372	5	204	70
10月 Oct.	173	196	154	9	12	328	3	168	59
11月 Nov.	223	281	202	7	16	440	6	219	127
12月 Dec.	169	207	160	6	7	345	3	155	69

資料來源：臺北市交通事件裁決所

附註：①慢車係指自行車、三輪車、手推車。

35. Appraisalment of Traffic Accidents in Taipei City

		事 原 因 (車次) Accident Causes (No.)							
行 駛 疏 忽 Negligence in Driving	在 多 車 道 不 依 規 定 駕 車 Violating in the Multi-lanes	左 轉 違 規 、 疏 忽 Left Turn Violation and Negligence	未 依 規 定 讓 車 Yielding Violation	違 反 標 誌、標 線 行 駛 Violation of Traffic Sign(Mark)	起 駛 違 規 、 疏 忽 Starting Violation of Rule Negligence	超 速 行 駛 Speeding Driving	右 轉 違 規 、 疏 忽 Right Turn Violation and Negligence	未 保 持 安 全 間 隔 Not Keep Safe Lateral Spacing	
76	20	54	156	42	41	101	32	103	
77	54	124	111	57	62	145	58	144	
159	13	67	198	68	45	102	57	163	
141	58	94	180	50	61	83	49	143	
118	87	152	112	24	53	85	66	139	
181	34	114	128	59	66	49	38	118	
270	25	118	153	46	64	69	58	143	
293	51	143	229	78	74	61	61	173	
415	165	320	330	105	155	69	143	245	
470	231	232	399	125	181	50	161	251	
560	324	272	369	171	182	137	164	236	
548	312	265	366	181	191	126	160	150	
700	355	319	335	205	211	184	162	122	
762	361	318	449	360	190	167	183	158	
678	408	377	337	284	270	205	195	160	
55	26	25	29	27	22	11	17	8	
53	34	24	23	13	8	23	9	5	
39	28	34	38	20	28	18	21	23	
31	21	25	15	26	13	12	5	8	
60	32	36	30	20	35	28	25	14	
56	27	42	21	26	16	15	16	19	
47	18	19	25	36	17	13	15	7	
77	72	30	42	24	37	11	19	26	
59	42	24	33	16	22	24	21	17	
69	18	38	23	32	25	16	14	8	
77	45	31	39	24	28	14	18	9	
55	45	49	19	20	19	20	15	16	

表36 臺北市表揚優良暨資深典範職業汽車駕駛人數

36. Number of Premium and Senior Drivers Commended in Taipei City

單位：人

Unit : Person

年 別 Year	總 計 Grand Total	公共汽車 客 運 業 City Bus Carriers		遊 覽 車 客 運 業 Tourist Bus Carrier	計 程 車 客 運 業 Taxi Carrier		貨 車 貨 運 業 Freight Motor Carrier Industry	貨 櫃 車 貨 運 業 Container Motor Carrier Industry
		優良 駕駛人 Premium Drivers	資深典範 駕駛人 Senior Drivers		優良 駕駛人 Premium Drivers	資深典範 駕駛人 Senior Drivers		
		99 年 2010	137		80	-		
100 年 2011	162	93	-	12	36	-	12	9
101 年 2012	161	83	-	8	47	-	14	9
102 年 2013	162	90	-	7	44	-	14	7
103 年 2014	162	85	-	3	60	-	8	6
104 年 2015	155	92	-	-	63	-	-	-
105 年 2016	134	90	-	-	44	-	-	-
106 年 2017	149	101	-	-	48	-	-	-
107 年 2018	151	92	-	-	59	-	-	-
108 年 2019	160	104	-	-	56	-	-	-
109 年 2020	153	101	8	-	42	2	-	-
110 年 2021	132	96	6	-	26	4	-	-
111 年 2022	103	76	5	-	19	3	-	-
112 年 2023	121	74	6	-	36	5	-	-
113 年 2024	94	52	8	-	31	3	-	-

資料來源：臺北市政府交通局

五、人事與經費

Personnel and Budget

表37 臺北市政府交通局及所屬機關現有職員

單位：人

年底及機關別 End of Year & Organization	組織 編制 員額 Personnel Management	現			有		
		總 計 Grand Total			編 Personnel		
		合計 Total	男 Male	女 Female	小計 Sub-Total	簡任 Selected	薦任 Recommended
99 年底 End of 2010	863	920	392	528	778	19	381
100 年底 End of 2011	863	890	383	507	760	19	364
101 年底 End of 2012 ②	652	611	254	357	548	16	271
102 年底 End of 2013	646	603	251	352	547	16	266
103 年底 End of 2014	646	605	258	347	552	16	275
104 年底 End of 2015	646	589	242	347	541	17	262
105 年底 End of 2016	646	627	260	367	570	17	304
106 年底 End of 2017	646	616	258	358	559	16	312
107 年底 End of 2018	646	614	262	352	561	17	297
108 年底 End of 2019	646	629	266	363	584	17	302
109 年底 End of 2020	646	634	277	357	582	17	299
110 年底 End of 2021	646	603	263	340	547	17	304
111 年底 End of 2022	646	614	269	345	545	17	296
112 年底 End of 2023	646	624	276	348	543	17	293
113 年底 End of 2024	646	631	286	345	538	17	312
交 通 局 Department of Transportation	126	116	50	66	108	8	73
停車管理工程處 Parking Management and Development Office	100	155	76	79	80	3	49
交通管制工程處 Traffic Engineering Office	122	91	55	36	90	3	69
公共運輸處 Public Transportation Office	124	108	52	56	99	2	50
交通事件裁決所 Traffic Adjudication Office	174	161	53	108	161	1	71

資料來源：臺北市政府交通局

附註：①97年7月1日本局組織修編，裁併「汽車駕駛訓練中心」暨「車輛行車事故鑑定委員會」等2機關，新成立所屬機關「公共運輸處」，另「停車管理處」更名為「停車管理工程處」。

②101年1月1日起公路監理業務中央統一收回辦理，本局所屬機關將不包含「監理處」。

37. Number of Staffs in Department of Transportation, Taipei City Government and Its Affiliated Agencies

Unit : Person

Present Personnel							
員 額			Present Personnel				
Management			Personnel Out of Management				
制 內	編 制 外						
委任 Delegated	雇員 Clerk	其他進用 Others ①	小計 Sub-Total	駐警 Security Guard	約聘 Special Service	約僱 Contract Employee	其他 Others
378	-	-	142	17	7	118	-
377	-	-	130	15	5	110	-
261	-	-	63	-	7	56	-
265	-	-	56	-	14	42	-
261	-	-	53	-	6	47	-
262	-	-	48	-	5	43	-
249	-	-	57	-	6	51	-
231	-	-	57	-	5	52	-
247	-	-	53	-	4	49	-
265	-	-	45	-	6	39	-
266	-	-	52	-	6	46	-
226	-	-	56	-	5	51	-
232	-	-	69	-	5	64	-
233	-	-	81	-	5	76	-
209	-	-	93	-	11	82	-
27	-	-	8	-	7	1	-
28	-	-	75	-	3	72	-
18	-	-	1	-	1	-	-
47	-	-	9	-	-	9	-
89	-	-	-	-	-	-	-

表38 臺北市政府交通局及所屬機關現有職工

單位:人

年底及機關別 End of Year & Organization	預算 員額 Budget Personnel	現 有 員 額		
		總 計		
		Grand Total		
		合計 Total	男 Male	女 Female
99 年 底 End of 2010	203	200	134	66
100 年 底 End of 2011	201	195	129	66
101 年 底 End of 2012 ②	150	150	104	46
102 年 底 End of 2013	150	150	104	46
103 年 底 End of 2014	150	146	100	46
104 年 底 End of 2015	148	149	102	47
105 年 底 End of 2016	150	146	100	46
106 年 底 End of 2017	147	137	91	46
107 年 底 End of 2018	147	146	97	49
108 年 底 End of 2019	145	141	95	46
109 年 底 End of 2020	145	141	95	46
110 年 底 End of 2021	144	142	96	46
111 年 底 End of 2022	144	138	94	44
112 年 底 End of 2023	142	136	91	45
113 年 底 End of 2024	141	139	90	49
交 通 局 Department of Transportation	10	10	2	8
停 車 管 理 工 程 處 Parking Management and Development Office	4	4	1	3
交 通 管 制 工 程 處 Traffic Engineering Office	105	104	84	20
公 共 運 輸 處 Public Transportation Office	10	10	3	7
交 通 事 件 裁 決 所 Traffic Adjudication Office	12	11	-	11

資料來源：臺北市政府交通局

附註：①97年7月1日本局組織修編，裁併「汽車駕駛訓練中心」暨「車輛行車事故鑑定委員會」等2機關，機關「公共運輸處」，另「停車管理處」更名為「停車管理工程處」。

②101年1月1日起公路監理業務中央統一收回辦理，本局所屬機關將不包含「監理處」。

38. Number of Workers in Department of Transportation, Taipei City Government and Its Affiliated Agencies

Unit : Person

Present Personnel				
編 制 內 Authorized Personnel				編 制 外 ① Unauthorized Personnel
計 Sub-Total	技 工 Technical Workers	駕 駛 Drivers	工 友 Errand Work	臨 時 工 Temporary Workers
200	126	33	41	-
195	126	30	39	-
150	89	30	31	-
150	89	29	32	-
146	87	27	32	-
149	88	29	32	-
146	87	28	31	-
137	85	24	28	-
146	88	28	30	-
141	85	27	29	-
141	83	28	30	-
142	86	26	30	-
138	86	25	27	-
136	85	23	28	-
139	87	25	27	-
10	3	2	5	-
4	-	1	3	-
104	77	21	6	-
10	3	1	6	-
11	4	-	7	-

表39 臺北市政府交通局及所屬機關歲出預決算比較^①

單位：萬元

會計年度		交通局主管	交通局	
Fiscal Year		Total	Department of Transportation	
103年度	2014	預算數 Budget	620,712	38,007
		審定後決算數 Final Expenditure	603,534	36,308
		決算數占預算數% Final Expenditure/Budget(%)	97.23	95.53
104年度	2015	預算數 Budget	587,725	39,652
		審定後決算數 Final Expenditure	569,683	37,349
		決算數占預算數% Final Expenditure/Budget(%)	96.93	94.19
105年度	2016	預算數 Budget	667,089	45,769
		審定後決算數 Final Expenditure	647,807	40,905
		決算數占預算數% Final Expenditure/Budget(%)	97.11	89.37
106年度	2017	預算數 Budget	751,818	90,870
		審定後決算數 Final Expenditure	736,245	87,954
		決算數占預算數% Final Expenditure/Budget(%)	97.93	96.79
107年度	2018	預算數 Budget	790,550	53,773
		審定後決算數 Final Expenditure	780,914	53,075
		決算數占預算數% Final Expenditure/Budget(%)	98.78	98.70
108年度	2019	預算數 Budget	859,728	50,110
		審定後決算數 Final Expenditure	840,654	49,565
		決算數占預算數% Final Expenditure/Budget(%)	97.78	98.91
109年度	2020	預算數 Budget	785,131	47,435
		審定後決算數 Final Expenditure	775,708	46,943
		決算數占預算數% Final Expenditure/Budget(%)	98.80	98.96
110年度	2021	預算數 Budget	745,276	51,030
		審定後決算數 Final Expenditure	712,702	50,022
		決算數占預算數% Final Expenditure/Budget(%)	95.63	98.02
111年度	2022	預算數 Budget	796,133	50,784
		審定後決算數 Final Expenditure	774,591	50,034
		決算數占預算數% Final Expenditure/Budget(%)	97.29	98.52
112年度	2023	預算數 Budget	996,521	54,566
		審定後決算數 Final Expenditure	957,742	54,216
		決算數占預算數% Final Expenditure/Budget(%)	96.11	99.36
113年度	2024	預算數 Budget	1,186,509	76,865
		原列決算數 ^② Final Expenditure	1,176,968	76,398
		決算數占預算數% Final Expenditure/Budget(%)	99.20	99.39

資料來源：臺北市政府交通局

附註：①本表預算數含追加減數及動支第一、二預備金。

②決算尚未完成審定。

39. Comparison of Budget and Final Expenditure for Department of Transportation, Taipei City Government and Its Affiliated Agencies

Unit : N.T.\$10,000

監理處 ③ Motor Vehicles Office	停車管理 工程處④ Parking Management	交通管制 工程處 Traffic Engineering	汽車駕駛 訓練中心④ City Driver Training Center	車輛行車事故 鑑定委員會④ Traffic Accident Appraisal	交通事件 裁決所 Traffic Adjudication	公共運輸處 ④ Public Transportation
-	9,633	61,313	-	-	22,473	489,285
-	9,222	54,388	-	-	20,976	482,640
--	95.73	88.71	--	--	93.34	98.64
-	9,945	56,487	-	-	22,429	459,213
-	9,296	51,986	-	-	20,520	450,532
--	93.47	92.03	--	--	91.49	98.11
-	9,782	64,265	-	-	21,298	525,975
-	9,410	58,391	-	-	20,116	518,984
--	96.20	90.86	--	--	94.45	98.67
-	10,195	71,243	-	-	20,890	558,620
-	9,916	66,461	-	-	19,661	552,253
--	97.26	93.29	--	--	94.12	98.86
-	12,251	78,988	-	-	20,061	625,477
-	12,177	74,863	-	-	19,131	621,670
-	99.40	94.78	-	-	95.36	99.39
-	10,049	89,978	-	-	20,738	688,853
-	9,769	83,955	-	-	19,308	678,057
-	97.21	93.31	-	-	93.10	98.43
-	10,177	87,782	-	-	20,098	619,640
-	10,074	82,951	-	-	19,698	616,041
-	98.99	94.50	-	-	98.01	99.42
-	10,003	85,730	-	-	20,467	578,046
-	9,952	82,684	-	-	20,205	549,839
-	99.49	96.45	-	-	98.72	95.12
-	10,449	86,057	-	-	21,108	627,735
-	10,414	84,461	-	-	20,982	608,700
-	99.67	98.15	-	-	99.40	96.97
-	10,549	98,396	-	-	20,779	812,231
-	10,289	96,042	-	-	20,609	776,586
-	97.54	97.61	-	-	99.18	95.61
-	10,946	131,612	-	-	21,958	945,128
-	10,866	128,326	-	-	21,752	939,627
-	99.27	97.50	-	-	99.06	99.42

③101年1月1日起公路監理業務劃歸中央統籌辦理，本局所屬機關將不包含「監理處」。

④97年7月1日組織修編，「停車管理處」更名為「停車管理工程處」，裁併「汽車駕駛訓練中心」暨「車輛行車事故鑑定委員會」等2機關，新成立「公共運輸處」機關。

表40 臺北市政府交通局附屬單位基金預決算比較

單位：千元

		會計年度			營業總收入	
		Fiscal Year			Total Revenue	
103年度	2013	預算數	Budget	-		
		審定後決算數	Final Expenditure	34,989		
		決算數占預算數%	Final Expenditure/Budget(%)	--		
104年度	2015	預算數	Budget	-		
		審定後決算數	Final Expenditure	37,927		
		決算數占預算數%	Final Expenditure/Budget(%)	--		
105年度	2016	預算數	Budget	-		
		審定後決算數	Final Expenditure	44,042		
		決算數占預算數%	Final Expenditure/Budget(%)	--		
106年度	2017	預算數	Budget	-		
		審定後決算數	Final Expenditure	47,799		
		決算數占預算數%	Final Expenditure/Budget(%)	--		
107年度	2018	預算數	Budget	-		
		審定後決算數	Final Expenditure	271,919		
		決算數占預算數%	Final Expenditure/Budget(%)	--		
108年度	2019	預算數	Budget	-		
		審定後決算數	Final Expenditure	2,038,767		
		決算數占預算數%	Final Expenditure/Budget(%)	--		
109年度	2020	預算數	Budget	-		
		審定後決算數	Final Expenditure	151,582		
		決算數占預算數%	Final Expenditure/Budget(%)	--		
110年度	2021	預算數	Budget	-		
		審定後決算數	Final Expenditure	22,841		
		決算數占預算數%	Final Expenditure/Budget(%)	--		
111年度	2022	預算數	Budget	-		
		審定後決算數	Final Expenditure	22,515		
		決算數占預算數%	Final Expenditure/Budget(%)	--		
112年度	2023	預算數	Budget	-		
		審定後決算數	Final Expenditure	21,859		
		決算數占預算數%	Final Expenditure/Budget(%)	--		
113年度	2024	預算數	Budget	-		
		原列決算數①	Final Expenditure	22,980		
		決算數占預算數%	Final Expenditure/Budget(%)	--		

資料來源：臺北市政府交通局

附註：①決算尚未完成審定。

40. Comparison of Budget and Final Expenditure of Fund for Affiliated Agencies of Department of Transportation, Taipei City Government

Unit : N.T.\$1,000

臺北市公共汽車管理處 City Bus Operation Office		臺北市公有收費停車場基金 Fund of Public Park		
營業總支出 Total Expense	本期盈餘 Profit	事業總收入 Total Revenue	事業總支出 Total Expense	本期賸餘 Profit
-	-	4,173,399	3,130,931	1,042,468
58,830	-23,841	4,203,627	3,039,699	1,163,928
--	--	100.72	97.09	111.65
-	-	4,546,933	3,129,265	1,417,668
41,314	-3,388	4,718,955	2,917,855	1,801,100
--	--	103.78	93.24	127.05
-	-	4,806,167	3,317,176	1,488,991
34,996	9,046	4,728,399	3,300,034	1,428,365
--	--	98.38	99.48	95.93
-	-	4,930,560	2,969,488	1,961,072
21,601	26,198	4,726,315	3,129,903	1,596,412
--	--	81.41	105.40	81.41
-	-	4,945,244	3,168,563	1,776,681
8,756	263,163	4,796,730	4,281,825	514,905
--	--	97.00	135.13	28.98
-	-	4,824,538	3,161,174	1,663,364
5,399	2,033,368	4,863,818	3,025,711	1,838,107
--	--	100.81	95.71	110.51
-	-	4,882,410	3,101,745	1,780,665
779	150,803	4,713,857	2,993,007	1,720,850
--	--	96.55	96.49	96.64
-	-	5,268,918	3,045,146	2,223,772
0	22,841	4,537,498	2,888,985	1,648,513
--	--	86.12	94.87	74.13
-	-	5,117,743	3,134,051	1,983,692
0	22,515	4,899,559	2,990,877	1,908,682
--	--	95.75	92.56	96.26
-	-	5,124,998	2,912,992	2,212,006
0	21,859	5,254,736	2,936,427	2,318,310
--	--	102.53	100.80	104.81
-	-	5,244,793	2,917,115	2,327,678
-	22,980	5,311,641	2,959,286	2,352,355
--	--	101.27	101.45	101.06

六、交通資料

Traffic Data

表41 臺北市重要交通設施

年(月)底別		道 路 總面積 (平方公尺) Total Area of Roads	交通標誌 (面) Traffic Sign	交 通 號 誌 (組) Traffic Signal	行車紅燈倒 數計時器 (路口) Traffic Signal Count-down Device (Intersection)
End of Year(Month)		(m ²)	(Plate)	(Set)	(Intersection)
99年底	End of 2010	20,909,292	56,028	2,332	561
100年底	End of 2011	20,916,668	57,719	2,392	702
101年底	End of 2012	22,521,347	59,302	2,429	720
102年底	End of 2013	22,537,277	63,364	2,459	841
103年底	End of 2014	22,544,099	64,366	2,499	960
104年底	End of 2015	22,601,834	65,977	2,529	1,263
105年底	End of 2016	22,117,447	67,309	2,551	1,276
106年底	End of 2017	22,181,893	67,719	2,607	1,332
107年底	End of 2018	22,184,485	68,471	2,632	1,359
108年底	End of 2019	22,200,944	71,069	2,650	1,380
109年底	End of 2020	22,208,024	70,598	2,679	1,510
110年底	End of 2021	22,225,467	71,761	2,708	1,539
111年底	End of 2022	22,271,257	72,119	2,722	1,626
112年底	End of 2023	22,380,271	73,094	2,740	1,772
113年底	End of 2024	22,382,018	73,820	2,763	1,818
1月底	End of Jan.		73,102	2,740	1,772
2月底	End of Feb.		73,133	2,741	1,773
3月底	End of Mar.		73,120	2,741	1,773
4月底	End of Apr.		73,389	2,762	1,795
5月底	End of May		73,382	2,762	1,795
6月底	End of June	22,382,018	73,362	2,762	1,795
7月底	End of July		73,325	2,762	1,795
8月底	End of Aug.		73,580	2,762	1,817
9月底	End of Sep.		73,843	2,763	1,818
10月底	End of Oct.		73,576	2,763	1,818
11月底	End of Nov.		73,595	2,763	1,818
12月底	End of Dec.	22,382,018	73,820	2,763	1,818

資料來源:臺北市交通管制工程處及臺北市工務局

41. Key Traffic Facilities in Taipei City

行人專用 號誌燈 (路口) Pedestrian Signals (Intersection)	共桿號誌 (路口) Intersection with Signal on Light Posts (Intersection)	號誌連線數 (條) Number of Communication Lines with Control Center (Line)	偵測器 (組) Detector (Set)	資訊可 變標誌 (組) Electronic Information Board (Set)
2,104	90	1,770	728	121
2,164	153	1,987	728	121
2,205	161	2,333	698	149
2,234	216	2,348	697	149
2,273	289	2,360	717	156
2,304	315	2,434	717	156
2,326	339	2,464	717	156
2,382	357	2,492	717	160
2,408	379	2,530	717	161
2,428	419	2,542	717	161
2,530	428	2,569	717	170
2,557	432	2,602	717	170
2,573	433	2,612	717	178
2,601	436	2,688	735	178
2,625	436	2,690	730	186
2,601	436	2,686	727	178
2,602	436	2,689	727	178
2,602	436	2,692	727	178
2,624	436	2,693	725	178
2,624	436	2,693	725	183
2,624	436	2,693	725	183
2,624	436	2,693	726	181
2,624	436	2,693	726	181
2,625	436	2,690	726	181
2,625	436	2,690	726	181
2,625	436	2,690	726	181
2,625	436	2,690	730	186

表42 臺北市周界流量及車種組成

年 度 別 Year	總 流 量 (PCU/小時) ⊙ Grand Total (PCU/hr)	車 種 組 成 (%) Vehicles ⊙			通 往			
		大型車 Large Car	小型車 Small Car	機 車 Motorcycle	淡 水	金 山		
					(大度路) Tamsui	(馬槽大橋) Jinshan		
107年 2018	上午尖峰 Peak AM	進城 In	82,686	1.1	33.8	65.2	5,269	-
		出城 Out	36,471	1.9	50.6	47.5	3,729	-
	下午尖峰 Peak PM	進城 In	43,077	2.0	48.4	49.5	3,967	-
		出城 Out	58,281	1.2	36.0	62.8	4,137	-
108年 2019	上午尖峰 Peak AM	進城 In	82,313	1.0	33.3	65.8	5,304	-
		出城 Out	37,001	2.0	51.0	47.1	3,474	-
	下午尖峰 Peak PM	進城 In	43,387	2.0	45.9	52.0	3,638	-
		出城 Out	60,016	1.2	36.5	62.4	3,913	-
109年 2020	上午尖峰 Peak AM	進城 In	81,530	1.0	33.5	65.6	5,163	-
		出城 Out	36,156	1.7	49.4	48.9	3,290	-
	下午尖峰 Peak PM	進城 In	42,964	2.1	47.4	50.6	3,532	-
		出城 Out	58,686	1.1	35.3	63.7	3,903	-
110年 2021	上午尖峰 Peak AM	進城 In	82,172	1.0	33.5	65.5	5,018	-
		出城 Out	37,086	1.8	50.0	48.2	3,967	-
	下午尖峰 Peak PM	進城 In	43,973	1.8	47.4	50.8	3,682	-
		出城 Out	61,849	1.0	34.5	64.5	4,196	-
111年 2022	上午尖峰 Peak AM	進城 In	79,563	1.0	32.3	66.7	4,784	-
		出城 Out	36,541	1.8	49.8	48.5	3,706	-
	下午尖峰 Peak PM	進城 In	44,160	1.9	45.0	53.1	3,607	-
		出城 Out	60,205	1.1	33.7	65.3	4,370	-
112年 2023	上午尖峰 Peak AM	進城 In	81,190	0.9	31.2	67.9	5,045	-
		出城 Out	36,793	1.5	48.7	49.8	3,446	-
	下午尖峰 Peak PM	進城 In	41,611	1.9	44.0	54.2	3,285	-
		出城 Out	62,458	1.0	31.1	67.8	4,186	-
113年 2024	上午尖峰 Peak AM	進城 In	78,609	0.9	31.7	67.4	4,957	-
		出城 Out	36,340	1.6	49.4	49.1	3,647	-
	下午尖峰 Peak PM	進城 In	41,834	1.7	45.0	53.3	3,531	-
		出城 Out	62,390	0.9	31.8	67.3	3,905	-

資料來源：臺北市交通管制工程處

附 註：①小客車單位(Passenger Car Unit, PCU)係道路上各車種數量以小客車當量(Passenger Car Equivalent, PCE)換算成相當於小客車之數量，為相關交通分析之計算基礎。

②百分比採四捨五入至小數點後一位，故合計可能不為100%。

42. Traffic & Vehicles of Taipei City Periphery

地 區 Destination Area							
深 坑 (南深路) Shenkeng	三 重 (重陽橋、台北橋、忠孝橋、中興橋) Sanzhong	板 橋 (華江橋、華翠大橋、光復橋、萬板大橋) Banqiao	中 和、永 和 (華中橋、中正橋、永福橋、福和橋、基隆路高架道) Jonghe, Zhonghe	新 店 (鳴遠橋、景美溪橋、舊景美橋、寶橋、水源快速道路、基隆路高架道) Xindian	汐 止 南京東路 6 段 (原名麥帥公路) Xizhi	市 區 民權大橋 新生高架橋 Urban areas	
245	26,645	12,845	19,821	13,940	3,921	-	
182	10,857	5,463	6,673	7,218	2,349	-	
138	12,502	5,544	7,061	11,867	1,998	-	
188	20,387	9,618	13,396	7,289	3,266	-	
225	26,136	12,953	19,766	14,027	3,902	-	
174	10,969	5,483	6,994	7,551	2,356	-	
112	12,854	5,632	6,814	12,217	2,120	-	
162	20,714	10,082	14,669	6,885	3,591	-	
221	25,671	12,763	19,375	14,355	3,982	-	
142	10,473	5,521	6,375	7,961	2,394	-	
92	13,319	5,700	6,433	11,863	2,025	-	
169	19,983	9,437	14,489	7,294	3,411	-	
201	25,465	12,512	20,844	14,084	4,048	-	
172	10,115	5,578	7,053	7,704	2,497	-	
103	13,481	5,658	7,153	11,808	2,088	-	
163	20,350	10,049	15,997	7,540	3,554	-	
242	24,453	12,252	20,309	13,552	3,971	-	
178	9,787	5,679	6,892	7,747	2,552	-	
128	13,530	5,806	6,903	12,045	2,141	-	
210	20,220	9,692	15,047	7,240	3,426	-	
218	25,768	12,444	20,128	13,654	3,933	-	
133	10,231	5,446	7,700	7,435	2,402	-	
118	12,063	5,373	6,455	12,320	1,997	-	
216	20,426	9,575	17,660	6,975	3,420	-	
230	24,702	12,134	19,721	13,288	3,577	-	
123	9,806	5,527	7,630	7,338	2,269	-	
123	12,262	5,439	6,665	11,984	1,830	-	
208	20,282	9,535	17,874	7,130	3,456	-	

表43 臺北市近十年來交通品質

統計項目 Item	單位 Unit	104年底 End of 2015	105年底 End of 2016
人口總數 Population	人 Person	2,704,810	2,695,704
道路面積 Road Area	千平方公尺 10 ³ m ²	22,602	22,117
停管處汽車停車位 Public Automobile Parking Spaces ①	汽車格位 Parking Spaces	104,108	111,072
車輛數 Motor Vehicles			
{ 合計 汽車 機車	輛 Vehicle	1,762,057	1,756,877
{ 合計 汽車 機車	輛 Vehicle	799,248	804,697
{ 合計 汽車 機車	輛 Vehicle	962,809	952,180
總車輛增加率 Growth Rate of Motor Veh.	%	-0.35	-0.29
領有駕照人數 Drivers with Driver License			
{ 合計 汽車 機車	人 Person	2,799,937	2,833,869
{ 合計 汽車 機車	人 Person	1,545,368	1,570,043
{ 合計 汽車 機車	人 Person	1,254,569	1,263,826
領有駕照數增加率 Growth Rate of Driver License	%	1.13	1.21
每千人擁有汽車數 Automobiles per 1000 Persons	輛/千人 Veh./10 ³ Person	295	299
每千人擁有機車數 Motorcycles per 1000 Persons	輛/千人 Veh./10 ³ Person	356	353
每萬輛車肇事車輛數 Traffic Accidents per 10 ⁴ Motor Veh. ②	輛/萬輛 Veh./10 ⁴ Veh.	116.98	127.58
每人享有道路面積 Road Area per Person	平方公尺/人 m ² /Person	8.36	8.20
每輛汽車享有道路面積 Road Area per Automobile	平方公尺/輛 m ² /Veh.	28.28	27.49
每千輛汽車享有市有停車位數 Parking Spaces per 10 ³ Automobiles	格/千輛 Spaces/10 ³ Veh.	130	138
聯營公車 City Bus ③			
{ 平均每日載客量 成長率	千人 1,000 Person	1,317	1,302
{ 成長率 平均每班次人數	%	-7.38	-1.16
{ 平均每班次人數 臺北捷運	人 Person	24.89	24.96
{ 平均每日載客量 成長率	千人 1,000 Person	1,966	2,022
{ 成長率	%	5.59	2.85

資料來源：臺北市政府主計處、臺北市區監理所、臺北市停車管理工程處、臺北市公共運輸處

附註：①係指公有停車場汽車停車位數。

②僅含A1、A2類肇事。

③包含大、小型公車。

43. Traffic Quality of Taipei City in Recent Ten Years

106年底 End of 2017	107年底 End of 2018	108年底 End of 2019	109年底 End of 2020	110年底 End of 2021	111年底 End of 2022	112年底 End of 2023	113年底 End of 2024
2,683,257	2,668,572	2,645,041	2,602,418	2,524,393	2,480,681	2,511,886	2,490,869
22,182	22,184	22,201	22,208	22,225	22,271	22,380	22,382
111,359	109,862	109,096	108,895	108,906	110,154	112,043	112,698
1,763,824	1,757,922	1,767,624	1,762,194	1,770,505	1,774,650	1,777,720	1,768,651
810,179	813,751	815,569	815,343	822,312	827,756	836,911	840,017
953,645	944,171	952,055	946,851	948,193	946,894	940,809	928,634
0.40	-0.23	0.55	-0.31	0.47	0.23	0.17	-0.51
2,882,009	2,910,066	2,933,199	2,949,350	2,929,282	2,925,334	2,920,691	2,902,619
1,600,666	1,617,787	1,631,790	1,640,977	1,629,221	1,628,104	1,624,410	1,614,331
1,281,343	1,292,279	1,301,409	1,308,373	1,300,061	1,297,230	1,296,281	1,288,288
1.70	3.93	0.79	0.55	-0.68	-0.13	-0.16	-0.62
302	305	308	313	326	334	333	337
355	354	360	364	376	382	375	373
123.17	122.37	129.81	144.74	136.09	141.83	134.68	123.37
8.27	8.31	8.39	8.53	8.80	8.98	8.91	8.99
27.38	27.26	27.22	27.24	27.03	26.91	26.74	26.64
137	135	134	134	132	133	134	134
1,303	1,311	1,317	1,164	875	938	1,070	1,090
0.10	-0.48	0.44	-11.57	-24.84	7.18	14.48	1.84
25.16	26.02	26.74	24.16	22.21	23.93	27.62	28.64
2,044	2,097	2,163	1,901	1,455	1,609	1,946	2,027
1.10	6.68	3.15	-12.11	-23.44	10.57	20.93	4.17

七、臺北市資本資料

Basic Information in Taipei City

表44 臺北市人口概況

年底及區別 End of Year & District	土地面積 (平方公里) Area (Km ²)	里數 No. of Lis	鄰數 No. of Neighborhoods	戶數 (戶) No. of Household	人
					合計 Total
99年底 End of 2010	271.7997	456	9,533	983,237	2,618,772
100年底 End of 2011	271.7997	456	9,545	999,879	2,650,968
101年底 End of 2012	271.7997	456	9,568	1,017,063	2,673,226
102年底 End of 2013	271.7997	456	9,571	1,026,738	2,686,516
103年底 End of 2014	271.7997	456	9,556	1,037,402	2,702,315
104年底 End of 2015	271.7997	456	9,554	1,043,948	2,704,810
105年底 End of 2016	271.7997	456	9,556	1,047,284	2,695,704
106年底 End of 2017	271.7997	456	9,559	1,050,755	2,683,257
107年底 End of 2018	271.7997	456	9,569	1,056,233	2,668,572
108年底 End of 2019	271.7997	456	9,564	1,060,880	2,645,041
109年底 End of 2020	271.7997	456	9,569	1,061,000	2,602,418
110年底 End of 2021	271.7997	456	9,572	1,052,596	2,524,393
111年底 End of 2022	271.7997	456	9,575	1,050,981	2,480,681
112年底 End of 2023	271.7997	456	9,573	1,065,032	2,511,886
113年底 End of 2024	271.7997	456	9,581	1,071,493	2,490,869
松山區 Songshan Dist.	9.2878	33	759	80,793	191,826
信義區 Xinyi Dist.	11.2077	41	912	89,966	205,067
大安區 Daan Dist.	11.3614	53	1,021	120,306	289,908
中山區 Zhongshan Dist.	13.6821	42	869	101,946	215,245
中正區 Zhongzheng Dist.	7.6071	31	581	65,637	148,375
大同區 Datong Dist.	5.6815	25	522	53,751	118,992
萬華區 Wanhua Dist.	8.8522	36	726	80,322	171,915
文山區 Wenshan Dist.	31.5090	43	1,004	109,543	258,333
南港區 Nangang Dist.	21.8424	20	455	48,459	112,643
內湖區 Neihu Dist.	31.5787	39	915	111,767	273,748
士林區 Shilin Dist.	62.3682	51	995	108,840	264,194
北投區 Beitou Dist.	56.8216	42	822	100,163	240,623

資料來源：臺北市政府地政局及民政局

說明：里數、鄰數原為行政區域編組之里鄰數，103年2月起為戶籍登記之里鄰數。

44. Population in Taipei City

口 數(人)	Population(Person)		性比例 (男/女×100) Sex Ratio (M/F×100)	戶量 (人/戶) Average Persons per Household	人口密度 (人/km ²) Density (Person/km ²)
	男 Male	女 Female			
成長率 (%) Growth					
0.44	1,262,554	1,356,218	93.09	2.66	9,635
1.23	1,276,343	1,374,625	92.85	2.65	9,753
0.84	1,285,361	1,387,865	92.61	2.63	9,835
0.50	1,289,945	1,396,571	92.37	2.62	9,884
0.59	1,295,636	1,406,679	92.11	2.60	9,942
0.09	1,295,462	1,409,348	91.92	2.63	9,951
-0.34	1,289,510	1,406,194	91.70	2.57	9,918
-0.46	1,281,917	1,401,340	91.48	2.55	9,872
-0.55	1,273,375	1,395,197	91.27	2.53	9,818
-0.88	1,260,049	1,384,992	90.98	2.49	9,732
-1.61	1,238,618	1,363,800	90.82	2.45	9,575
-3.00	1,201,966	1,322,427	90.89	2.40	9,288
-1.73	1,177,022	1,303,659	90.29	2.36	9,127
1.26	1,187,064	1,324,822	89.60	2.36	9,242
-0.84	1,174,537	1,316,332	89.23	2.32	9,164
-0.81	89,199	102,627	86.92	2.37	20,654
-0.82	96,382	108,685	88.68	2.28	18,297
-0.63	133,965	155,943	85.91	2.41	25,517
-0.51	98,555	116,690	84.46	2.11	15,732
-1.19	69,986	78,389	89.28	2.26	19,505
-0.78	56,827	62,165	91.41	2.21	20,944
-1.00	82,979	88,936	93.30	2.14	19,421
-0.76	122,444	135,889	90.11	2.36	8,199
-1.15	54,237	58,406	92.86	2.32	5,157
-0.88	129,323	144,425	89.54	2.45	8,669
-1.03	126,255	137,939	91.53	2.43	4,236
-0.78	114,385	126,238	90.61	2.40	4,235

表45 臺北市道路長度及面積-按寬度分

單位：長度：公尺；面積：平方公尺

年底別 End of Year	總計 Grand Total			6公尺以下 Under 6m		6~未滿10公尺 6~Under 10m		10~未滿15公尺 10~Under 15m		15~未 15~
	長度 Length	面積 Area	平均 寬度 Average Width	長度 Length	面積 Area	長度 Length	面積 Area	長度 Length	面積 Area	長度 Length
	112年底 End of 2023	1,421,757	22,380,271	15.74	294,081	1,579,569	484,525	3,681,012	139,285	1,788,223
松山區 SongShan	86,689	1,537,388	17.73	14,007	77,376	39,647	303,073	554	7,349	3,976
信義區 XinYi	111,481	1,755,760	15.75	17,185	97,744	51,337	397,015	2,624	35,343	6,838
大安區 DaAn	155,807	2,580,331	16.56	42,148	229,385	64,907	496,208	5,956	78,489	7,315
中山區 ZhongShan	140,491	2,539,216	18.07	41,091	224,489	44,241	328,257	541	7,459	4,670
中正區 ZhongZheng	101,679	2,017,888	19.85	30,300	140,248	20,344	132,461	2,109	27,636	5,319
大同區 DaTong	64,230	1,008,978	15.71	23,601	117,790	15,424	109,914	115	1,358	5,011
萬華區 WanHua	78,540	1,299,135	16.54	20,920	104,006	18,577	139,206	4,147	52,965	4,649
文山區 WenShan	116,450	1,686,068	14.48	12,737	66,630	43,747	341,685	14,745	188,747	13,903
南港區 NanGang	72,210	1,161,501	16.09	5,286	29,663	16,847	133,693	15,985	206,825	12,926
內湖區 NeiHu	161,043	2,296,550	14.26	20,133	117,794	59,218	451,260	30,921	398,225	10,114
士林區 ShiLin	185,815	2,607,112	14.03	34,756	191,682	62,271	469,857	35,757	469,182	12,539
北投區 BeiTou	147,321	1,890,342	12.83	31,919	182,762	47,965	378,384	25,833	314,645	9,551
113年底 End of 2024	1,421,771	22,382,018	15.74	294,081	1,580,169	484,539	3,681,901	139,285	1,788,481	96,810
松山區 SongShan	86,689	1,537,388	17.73	14,007	77,376	39,647	303,073	554	7,349	3,976
信義區 XinYi	111,481	1,755,760	15.75	17,185	97,744	51,337	397,015	2,624	35,343	6,838
大安區 DaAn	155,807	2,580,331	16.56	42,148	229,385	64,907	496,208	5,956	78,489	7,315
中山區 ZhongShan	140,491	2,539,216	18.07	41,091	224,489	44,241	328,257	541	7,459	4,670
中正區 ZhongZheng	101,679	2,018,093	19.85	30,300	140,453	20,344	132,461	2,109	27,636	5,319
大同區 DaTong	64,230	1,008,978	15.71	23,601	117,790	15,424	109,914	115	1,358	5,011
萬華區 WanHua	78,554	1,299,197	16.54	20,920	104,006	18,591	139,268	4,147	52,965	4,649
文山區 WenShan	116,450	1,687,153	14.49	12,737	66,630	43,747	342,512	14,745	189,005	13,903
南港區 NanGang	72,210	1,161,501	16.09	5,286	29,663	16,847	133,693	15,985	206,825	12,926
內湖區 NeiHu	161,043	2,296,550	14.26	20,133	117,794	59,218	451,260	30,921	398,225	10,114
士林區 ShiLin	185,815	2,607,112	14.03	34,756	191,682	62,271	469,857	35,757	469,182	12,539
北投區 BeiTou	147,321	1,890,738	12.83	31,919	183,158	47,965	378,384	25,833	314,645	9,551

資料來源：臺北市政府工務局

45.Length and Area of Roads in Taipei City — By Width

Unit : Length : m ; Area : m²

滿20公尺 Under 20m		20~未滿30公尺 20~Under 30m		30~未滿40公尺 30~Under 40m		40~未滿50公尺 40~Under 50m		50~未滿60公尺 50~Under 60m		60~未滿70公尺 60~Under 70m		70公尺寬以上 70m and Over	
面積 Area	長度 Length	面積 Area	長度 Length	面積 Area	長度 Length	面積 Area	長度 Length	面積 Area	長度 Length	面積 Area	長度 Length	面積 Area	
1,699,325	233,005	5,386,565	64,397	2,230,938	48,383	2,168,979	40,950	2,238,876	6,874	444,777	13,447	1,162,008	
71,745	12,601	290,343	5,361	195,124	2,475	105,532	7,121	395,495	-	-	948	91,351	
116,283	17,558	422,574	5,940	203,541	4,451	196,305	5,513	284,189	-	-	36	2,766	
127,754	12,950	285,558	3,667	133,055	3,467	156,743	8,518	463,714	62	4,098	6,819	605,329	
83,037	20,166	481,083	10,234	355,278	9,740	430,592	5,537	302,892	1,993	128,651	2,279	197,477	
95,410	20,858	500,496	6,545	216,968	5,888	259,226	5,011	274,102	4,153	269,793	1,153	101,548	
95,605	11,434	270,715	3,031	106,601	997	47,453	4,616	259,542	-	-	-	-	
85,772	17,907	412,271	8,844	309,002	2,128	95,906	-	-	-	-	1,367	100,007	
243,357	25,682	622,860	3,949	130,834	219	9,705	1,469	82,249	-	-	-	-	
233,462	15,574	354,016	4,675	150,922	252	10,685	-	-	666	42,235	-	-	
180,394	29,154	690,358	6,992	243,290	3,388	151,167	1,123	64,062	-	-	-	-	
208,237	26,270	609,886	2,908	102,781	9,072	412,223	1,396	79,735	-	-	845	63,530	
158,269	22,852	446,404	2,251	83,541	6,305	293,442	646	32,896	-	-	-	-	
1,699,325	233,005	5,386,565	64,397	2,230,938	48,383	2,168,979	40,950	2,238,876	6,874	444,777	13,447	1,162,008	
71,745	12,601	290,343	5,361	195,124	2,475	105,532	7,121	395,495	-	-	948	91,351	
116,283	17,558	422,574	5,940	203,541	4,451	196,305	5,513	284,189	-	-	36	2,766	
127,754	12,950	285,558	3,667	133,055	3,467	156,743	8,518	463,714	62	4,098	6,819	605,329	
83,037	20,166	481,083	10,234	355,278	9,740	430,592	5,537	302,892	1,993	128,651	2,279	197,477	
95,410	20,858	500,496	6,545	216,968	5,888	259,226	5,011	274,102	4,153	269,793	1,153	101,548	
95,605	11,434	270,715	3,031	106,601	997	47,453	4,616	259,542	-	-	-	-	
85,772	17,907	412,271	8,844	309,002	2,128	95,906	-	-	-	-	1,367	100,007	
243,357	25,682	622,860	3,949	130,834	219	9,705	1,469	82,249	-	-	-	-	
233,462	15,574	354,016	4,675	150,922	252	10,685	-	-	666	42,235	-	-	
180,394	29,154	690,358	6,992	243,290	3,388	151,167	1,123	64,062	-	-	-	-	
208,237	26,270	609,886	2,908	102,781	9,072	412,223	1,396	79,735	-	-	845	63,530	
158,269	22,852	446,404	2,251	83,541	6,305	293,442	646	32,896	-	-	-	-	

八、相關統計

Statistics

表46 機動車輛數

單位:輛

民國113年底

地區別 District	總計 Grand Total	汽 車						
		合計 Total	與上年底 比較(%) vs. End of Last Year(%)	大客車 Bus			大貨車 Heavy	
				小計 Sub-Total	自用 Private	營業 Business	小計 Sub-Total	自用 Private
臺灣地區 Taiwan Province	23,191,124	8,624,010	1.02	29,625	1,503	28,122	175,468	98,104
臺北市 Taipei City	1,768,651	840,017	0.37	5,926	183	5,743	7,889	3,867
新北市 New Taipei City	3,378,144	1,101,620	1.05	7,150	130	7,020	15,683	7,368
桃園市 Taoyuan City	2,275,921	890,979	1.94	2,259	139	2,120	22,155	9,532
臺中市 Taichung City	3,069,743	1,193,681	1.47	3,066	185	2,881	22,038	13,537
臺南市 Tainan City	2,125,820	745,285	0.75	1,879	62	1,817	13,924	8,739
高雄市 Kaohsiung City	3,068,851	964,561	0.89	2,811	173	2,638	27,010	12,242
宜蘭縣 Yilan County	455,366	178,251	1.52	329	45	284	4,057	2,194
新竹縣 Hsinchu County	604,905	258,991	2.56	607	33	574	6,026	2,701
苗栗縣 Miaoli County	570,497	238,375	0.72	514	59	455	5,236	3,270
彰化縣 Changhua County	1,369,594	525,684	0.20	1,034	90	944	13,747	9,571
南投縣 Nantou County	539,356	222,085	0.49	437	65	372	4,768	2,993
雲林縣 Yunlin County	738,995	299,630	0.91	582	55	527	9,018	6,008
嘉義縣 Chiayi County	549,736	216,927	0.35	137	32	105	4,939	4,136
屏東縣 Pingtung County	942,821	312,300	0.67	504	53	451	6,711	4,747
臺東縣 Taitung County	231,421	87,519	1.01	186	31	155	1,745	1,487
花蓮縣 Hualien County	325,431	132,758	0.51	248	71	177	2,770	1,913
澎湖縣 Penghu County	125,017	37,456	2.87	262	7	255	579	544
基隆市 Keelung City	304,149	103,835	0.74	222	14	208	2,432	507
新竹市 Hsinchu City	463,633	172,408	1.10	761	47	714	2,397	1,515
嘉義市 Chiayi City	283,073	101,648	0.91	711	29	682	2,344	1,233

資料來源：交通部

46. Number of Motor Vehicles

End of 2024

Unit : Vehicle

Automobile								機車	
Truck	小客車 Sedan			小貨車 Light Truck			特種車 Specially Constructed Vehicle	Motorcycle	與上年底比較(%) vs. End of Last Year(%)
營業 Business	小計 Sub-Total	自用 Private	營業 Business	小計 Sub-Total	自用 Private	營業 Business			
77,364	7,371,332	7,096,680	274,652	974,409	922,984	51,425	73,176	14,567,114	0.75
4,022	752,029	595,243	156,786	64,496	39,384	25,112	9,677	928,634	-1.29
8,315	966,600	940,577	26,023	100,612	92,556	8,056	11,575	2,276,524	0.42
12,623	782,562	772,015	10,547	77,445	72,858	4,587	6,558	1,384,942	2.26
8,501	1,033,536	1,009,409	24,127	126,526	122,867	3,659	8,515	1,876,062	1.66
5,185	634,901	616,345	18,556	89,311	86,233	3,078	5,270	1,380,535	0.52
14,768	819,420	801,822	17,598	107,733	104,509	3,224	7,587	2,104,290	0.59
1,863	149,640	148,222	1,418	22,469	22,347	122	1,756	277,115	0.51
3,325	227,913	226,386	1,527	22,817	21,322	1,495	1,628	345,914	2.78
1,966	202,641	201,689	952	27,977	27,835	142	2,007	332,122	0.63
4,176	430,241	426,288	3,953	77,058	76,511	547	3,604	843,910	0.67
1,775	177,415	176,858	557	37,639	37,509	130	1,826	317,271	0.16
3,010	234,775	234,340	435	52,981	52,729	252	2,274	439,365	0.60
803	170,911	170,446	465	39,415	39,372	43	1,525	332,809	0.42
1,964	246,688	245,957	731	55,927	55,786	141	2,470	630,521	0.03
258	66,801	65,583	1,218	17,545	17,504	41	1,242	143,902	-1.71
857	106,923	105,190	1,733	21,276	21,237	39	1,541	192,673	-1.85
35	31,942	30,449	1,493	4,201	4,193	8	472	87,561	0.63
1,925	93,399	89,439	3,960	6,689	6,444	245	1,093	200,314	5.49
882	155,635	154,100	1,535	12,042	11,712	330	1,573	291,225	0.76
1,111	87,360	86,322	1,038	10,250	10,076	174	983	181,425	0.18

表47 道路交通事故

民國113年

地區別 District	肇事 件數 Cases of Accidents	肇事率 (件/十萬輛) Accident Rate (Case/100,000 Veh.)	肇事原因(件) Accident Reasons (Case)			
			汽(機、 慢)車駕駛 人過失 Driving Faulty	機 件 故 障 Mechanics Failure	行人(或乘 客)過失 Pedestrian Careless	其他 Others
臺北市 Taipei City	21,876	1,233.71	21,520	26	246	84
新北市 New Taipei City	46,333	1,375.83	45,491	171	540	131
桃園市 Taoyuan City	45,220	2,007.89	44,577	201	434	8
臺中市 Taichung City	71,223	2,338.41	70,268	116	588	251
臺南市 Tainan City	44,178	2,084.40	43,648	100	343	87
高雄市 Kaohsiung City	36,071	1,179.41	35,605	77	278	111
宜蘭縣 Ilan County	8,183	1,805.10	8,011	25	106	41
新竹縣 Hsinchu County	11,558	1,936.00	11,226	55	113	164
苗栗縣 Miaoli County	7,324	1,288.05	7,178	29	73	44
彰化縣 Changhwa County	23,938	1,752.05	23,441	85	240	172
南投縣 Nantou County	7,914	1,469.46	7,694	23	116	81
雲林縣 Yunlin County	11,810	1,603.91	11,620	49	89	52
嘉義縣 Chiayi County	8,357	1,523.18	8,007	37	103	210
屏東縣 Pingtung County	16,461	1,748.04	16,108	57	131	165
臺東縣 Taitung County	3,775	1,625.53	3,697	10	41	27
花蓮縣 Hualien County	6,022	1,842.11	5,808	23	112	79
澎湖縣 Penghu County	933	751.09	909	7	9	8
基隆市 Keelung City	3,518	1,178.32	3,384	12	108	14
新竹市 Hsinchu City	8,997	1,949.08	8,804	40	124	29
嘉義市 Chiayi City	3,315	1,173.66	3,237	4	47	27
國 道 National Freeway	3,573	--	3,470	71	22	10

資料來源：交通部

說明：本表僅含造成人員死亡(造成人員當場或30日內死亡)或受傷之交通事故統計資料。各縣市交通事故均不含保二、港警所、航警局及鐵路交通事故。

47. Traffic Accidents on Road

Year 2024

死 傷 人 數 (人) Casualties (Person)					
合 計	死 亡	受 傷	每件車禍 死傷人數	每十萬人口 死亡人數	每十萬車輛 死亡人數
Total	Death	Injury	No. of Death People per Accident	No. of Death People Per 100,000 Population	No. of Death People per 100,000 Vehicles
29,198	119	29,079	1.33	4.76	6.71
62,868	269	62,599	1.36	6.65	7.99
59,289	287	59,002	1.31	12.33	12.74
93,821	288	93,533	1.32	10.09	9.46
59,628	277	59,351	1.35	14.90	13.07
50,623	311	50,312	1.40	11.37	10.17
11,074	86	10,988	1.35	19.13	18.97
15,001	68	14,933	1.30	11.49	11.39
9,571	96	9,475	1.31	17.99	16.88
31,545	225	31,320	1.32	18.26	16.47
10,221	85	10,136	1.29	17.91	15.78
15,422	162	15,260	1.31	24.58	22.00
11,069	114	10,955	1.32	23.67	20.78
22,666	214	22,452	1.38	27.02	22.73
4,572	55	4,517	1.21	26.08	23.68
8,182	49	8,133	1.36	15.49	14.99
1,377	17	1,360	1.48	15.77	13.69
4,800	27	4,773	1.36	7.46	9.04
12,016	47	11,969	1.34	10.29	10.18
4,264	36	4,228	1.29	13.69	12.75
5,924	95	5,829	1.66	--	--

表48 人口概況

48. Population

民國113年底 (End of 2024)

地區別 District	土地面積 (平方公里) Land Area (Km ²)	戶數 (戶) No. of Households	人口數 (人) Population (Person)	戶量 (人/戶) Average Persons per Household	性比例 (男/女×100) Sex Ratio (M./F.×100)	人口密度 (人/km ²) Density (Person/km ²)
臺北市 Taipei City	271.7997	1,071,493	2,490,869	2.32	89.23	9,164
新北市 New Taipei City	2,052.5667	1,717,815	4,047,001	2.36	94.43	1,972
桃園市 Taoyuan City	1,220.9540	938,118	2,338,648	2.49	97.03	1,915
臺中市 Taichung City	2,214.8968	1,108,045	2,860,601	2.58	95.40	1,292
臺南市 Tainan City	2,191.6531	746,132	1,858,651	2.49	98.35	848
高雄市 Kaohsiung City	2,952.1226	1,174,755	2,731,412	2.33	95.91	925
宜蘭縣 Ilan County	2,143.6251	183,842	449,212	2.44	100.47	210
新竹縣 Hsinchu County	1,427.5369	230,101	594,641	2.58	103.65	417
苗栗縣 Miaoli County	1,820.3149	204,757	532,854	2.60	105.71	293
彰化縣 Changhwa County	1,074.3960	420,864	1,225,675	2.91	102.81	1,141
南投縣 Nantou County	4,106.4360	184,093	472,299	2.57	103.50	115
雲林縣 Yunlin County	1,290.8326	253,144	658,427	2.60	105.86	510
嘉義縣 Chiayi County	1,903.6367	189,096	478,786	2.53	107.21	252
屏東縣 Pingtung County	2,775.6003	303,781	789,239	2.60	102.36	284
臺東縣 Taitung County	3,515.2526	85,885	210,219	2.45	103.83	60
花蓮縣 Hualien County	4,628.5714	130,490	315,374	2.42	100.64	68
澎湖縣 Penghu County	126.8641	43,918	107,901	2.46	104.61	851
基隆市 Keelung City	132.7589	162,896	361,441	2.22	98.46	2,723
新竹市 Hsinchu City	104.1526	183,977	457,242	2.49	97.43	4,390
嘉義市 Chiayi City	60.0256	105,407	262,177	2.49	92.05	4,368

資料來源:內政部