

中華民國 114 年度

1-0801

臺北市總預算案

臺北市政府交通局主管



臺北大眾捷運股份有限公司附屬單位預算

(營業基金)

臺北大眾捷運股份有限公司編

臺北大眾捷運股份有限公司

目次

中華民國114年度

一、財務摘要	第 1 頁
二、業務計畫及預算概要	第 3 -12 頁
(一) 補辦預算明細表	第 13 -14 頁
三、預算主要表	
(一) 損益預計表	第 15 -17 頁
(二) 盈虧撥補預計表	第 18 頁
(三) 現金流量預計表	第 19 頁
四、預算明細表	
(一) 營業收入明細表	
1 · 客運收入明細表	第 21 頁
2 · 代理收入明細表	第 22 -23 頁
3 · 政府補助收入明細表	第 24 頁
4 · 什項營業收入明細表	第 25 頁
(二) 營業外收入明細表	
1 · 利息收入明細表	第 26 頁
2 · 投資收益明細表	第 27 頁
3 · 租賃收入明細表	第 28 頁
4 · 賠償收入明細表	第 29 頁
5 · 什項收入明細表	第 30 頁
(三) 營業成本明細表	
1 · 運輸費用明細表	

臺北大眾捷運股份有限公司

目次

中華民國114年度

(1) 運輸費用明細表－車輛處	第 31－35 頁
(2) 運輸費用明細表－工務處	第 36－40 頁
(3) 運輸費用明細表－系統處	第 41－45 頁
(4) 運輸費用明細表－行車處	第 46－50 頁
(5) 運輸費用明細表－站務處	第 51－55 頁
(6) 運輸費用明細表－電機處	第 56－60 頁
2·投資性不動產費用	
(1) 投資性不動產費用-生活事業處	第 61－63 頁
3·代理費用明細表	
(1) 代理費用明細表－纜車中心	第 64－72 頁
(2) 代理費用明細表－小巨蛋中心	第 73－80 頁
(3) 代理費用明細表－兒童新樂園中心	第 81－88 頁
4·什項營業成本明細表	
(1) 什項營業成本明細表－商業發展處	第 89－95 頁
(2) 什項營業成本明細表－生活事業處	第 96－100 頁
(四) 營業費用明細表	
1·行銷費用明細表	第 101 頁
2·業務費用明細表	第 102－109 頁
3·管理費用明細表	第 110－120 頁
4·研究發展費用明細表	第 121－124 頁
5·員工訓練費用明細表	第 125－128 頁

臺北大眾捷運股份有限公司

目次

中華民國114年度

(五) 營業外費用明細表	
1 · 利息費用明細表	第 129 頁
2 · 兌換損失明細表	第 130 頁
3 · 投資損失明細表	第 131 頁
4 · 資產報廢損失明細表	第 132 頁
5 · 什項費用明細表	第 133 頁
(六) 股(官)息紅利明細表	第 134 頁
(七) 法定公積明細表	第 135 頁
(八) 固定資產建設改良擴充明細表	第 136—139 頁
(九) 固定資產建設改良擴充明細表內容	第 140—154 頁
(十) 增加無形資產明細表	第 155 頁
(十一) 資產報廢明細表	第 156 頁
(十二) 資金轉投資及其盈虧明細表	第 158—159 頁
(十三) 資本增減與股額明細表	第 160—161 頁
五、預算參考表	
(一) 資產負債預計表	第 163—166 頁
(二) 各項費用彙計表	第 168—187 頁
(三) 員工人數彙計表	第 188 頁
(四) 用人費用彙計表	第 190—191 頁
(五) 資產折舊明細表	第 192—193 頁
(六) 繳納各項稅捐與規費彙計表	第 194 頁

臺北大眾捷運股份有限公司

目次

中華民國114年度

(七) 會費、捐助與分攤費用彙計表	第 195 頁
(八) 增購及汰舊換新各種公務車輛明細表	第 196 頁
(九) 車輛明細表	第 198—205 頁
(十) 5年來主要營運項目量值明細表	第 206 頁
(十一) 繼續性計畫分年資金需求表	第 208—211 頁
(十二) 新興計畫分年資金需求表	第 212—213 頁
(十三) 固定資產建設改良擴充資金來源明細表	第 214—217 頁
(十四) 固定資產建設改良擴充計畫預期進度明細表	第 218—221 頁
(十五) 因公派員出國計畫表	第 222 頁
(十六) 物料(備品)採購預計表	第 223 頁
(十七) 部分損益預計表—纜車中心	第 224 頁
(十八) 部分損益預計表—小巨蛋中心	第 225 頁
(十九) 部分損益預計表—兒童新樂園中心	第 226 頁
(二十) 公營大眾捷運股份有限公司設置管理條例	第 227—228 頁

臺北大眾捷運股份有限公司

財務摘要

中華民國114年度

單位：新臺幣千元

項 目	本 年 度	上 年 度	比較增減數	%
經營成績：				
營業總收入	21,471,766	20,441,738	1,030,028	5.04
營業總支出(1)	21,176,310	20,168,066	1,008,244	5.00
淨利(淨損)	295,456	273,672	21,784	7.96
盈虧撥補：				
市庫分得股(官)息紅利	54,572		54,572	--
留存事業機關盈餘	1,841,465	1,467,837	373,628	25.45
現金流量(2)：				
增加不動產、廠房及設備、 礦產資源	-335,504	-358,995	23,491	--
現金及約當現金之淨增(減)	395,405	-1,037,171	1,432,576	--
財務地位：				
營運資金餘額(3)	6,428,178	6,301,158	127,020	2.02
不動產、廠房及設備餘額	3,622,085	3,812,785	-190,700	-5.00
權益	13,582,134	13,360,678	221,456	1.66

附註：(1)所得稅如為利益者，列為營業總支出減項。
(2)現金流量係採現金及約當現金基礎，包括現金、自存款日起3個月內到期之存放銀行同業、可自由動用並自存款日起3個月內到期之存放央行及自投資日起3個月內到期或清償之債權證券。
(3)營運資金餘額=流動資產-流動負債。

本 頁 空 白

臺北大眾捷運股份有限公司

業務計畫及預算概要

中華民國 114 年度

壹、基金概況

一、設立宗旨及願景：

- (一) 設立宗旨：以安全、快速、舒適及便利之服務水準，提供大眾捷運服務，以增進公共福利。
- (二) 願景：一流捷運、美好臺北。

二、施政重點：

- (一) 精進運輸系統：強化系統營運安全、實施品質風險管理、精進營運服務品質。
- (二) 強化社會關懷：強化人才留任培育、提升員工健康福祉、促進員工溝通平等、擴大社會關懷參與、推廣優質藝文活動。
- (三) 創新智慧營運：加強組織數位轉型、鼓勵技術研發創新、優化數位服務體驗。
- (四) 實踐環境永續：落實淨零節能減碳、投入綠色能源發展、提升多重防災韌性、強化供應鏈永續力。
- (五) 落實公司治理：創造永續財務績效、拓展創新商業模式、提高組織運作效能。

三、組織概況：

依本公司組織規程，本公司置董事長 1 人、總經理 1 人、副總經理 4 人、主任秘書 1 人，下設經營企劃處、站務處、行車處、車輛處、系統處、電機處、工務處、財務處、商業發展處、數位發展處、人力資源處、供應處、工安處、遊憩事業處、公共事務處、會計處、政風處、生活事業處；本年度預算員額合計總人數為 6,225 人，組織架構圖如下頁：

臺北大眾捷運股份有限公司

業務計畫及預算概要

中華民國 114 年度

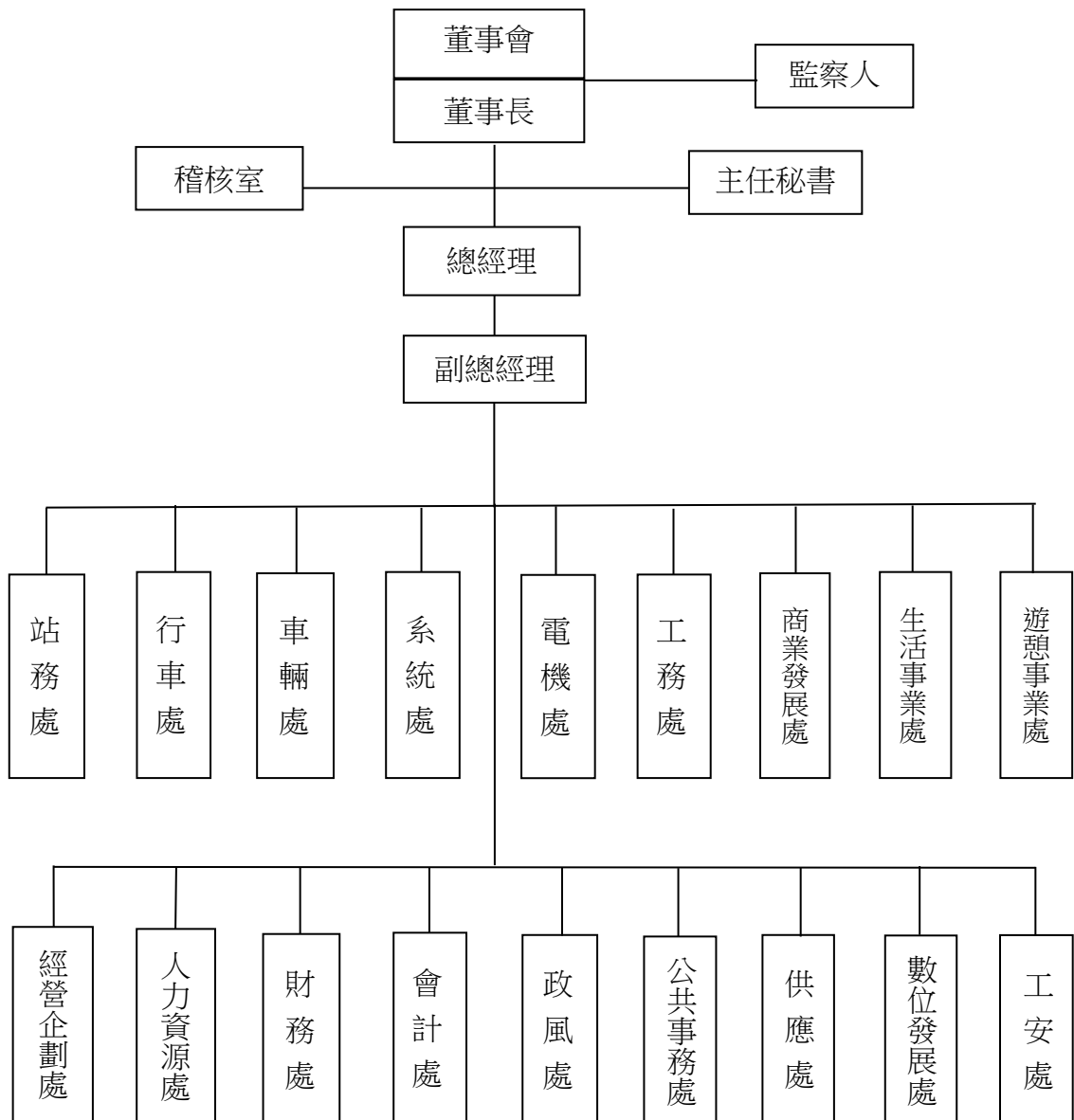

四、 基金歸類及屬性：

(一) 本公司為預算法第 4 條第 1 項第 2 款第 1 目所定之營業基金，依企業化經營原則，在財務自主、盈虧平衡為前提下，提升服務品質，符合民眾需要。

(二) 資本結構及財務狀況：

1. 本公司章程第 5 條規定，登記資本額新臺幣 100 億元，分為 10 億股，每股票面金額為新臺幣 10 元，分次發行，實收資本額為 100 億元，其中臺北市政府出資 73.75 %，其他股東出資 26.25 %。

臺北大眾捷運股份有限公司

業務計畫及預算概要

中華民國 114 年度

2. 實收資本額 10,000,000,000 元，各股東持股金額如下：

(1) 臺北市政府：	7,374,571,430 元
(2) 交通部：	1,714,285,710 元
(3) 新北市政府：	875,000,000 元
(4) 唐榮公司：	35,714,280 元
(5) 台北富邦銀行：	142,860 元
(6) 兆豐國際商業銀行：	142,860 元
(7) 合作金庫銀行：	142,860 元

各股東之持股結構比例

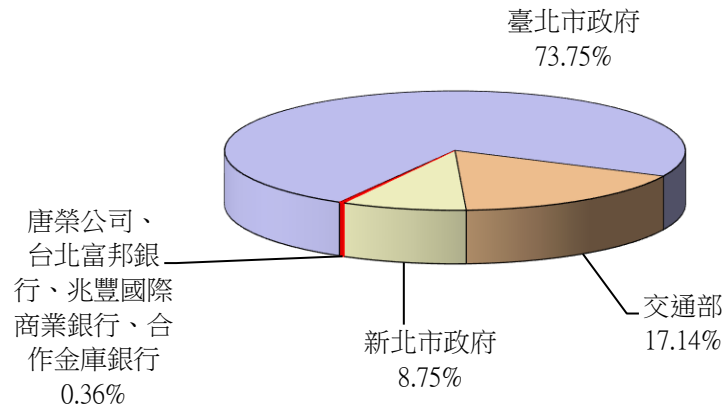

貳、營業範圍及經營趨勢

一、業務範圍：

本公司業務範疇涵蓋運輸本業，全路網目前計有 117 站，營運公里數 131.1 公里（不含環狀線），及附屬事業與受託經營事業等。主要附屬事業包含廣告、轉乘停車場、販賣店、地下商店街、捷運商品、北投會館、場地出租、票證服務、金融服務、技術諮詢、TOD 物業開發……等，受託經營事業包含貓空纜車、臺北小巨蛋及兒童新樂園。

二、最近 5 年經營趨勢：

(一) 臺北捷運公司依法須財務自主、自負盈虧、兼顧公共福祉，除營運成本外，須提撥龐大重置經費及租金，並配合推廣大眾運輸政策，負擔轉乘優惠等政策性支出，107 年起，開始分年提撥負擔自償性經費。為此，本公司致力發展附屬事業，期能以附業收入挹注本業虧損，維持合理低廉的票價，提供便捷優質的運輸服務。

臺北大眾捷運股份有限公司

業務計畫及預算概要

中華民國 114 年度

(二) 5年來旅運量及平均票價：

年度	旅運量(人次)	平均票價(元，不含營業稅)
110 年度決算數	531,120,335	22.89
111 年度決算數	587,257,852	22.71
112 年度決算數	710,185,578	23.35
113 年度預算數	717,360,000	23.74
114 年度預算數	759,200,000	23.64

註：平均票價若因配合政府施政措施而增加優惠額度，導致客運收入年度決算較預算減少時，則列為政策因素納入績效排除。

參、經營政策

提供安全、可靠、親切的運輸服務，追求永續發展。

肆、業務計畫

一、產銷營運計畫及目標：

(一) 營運計畫：

我們將以「一流捷運 美好臺北」的發展願景為依歸，持續推動「精進運輸系統」、「強化社會關懷」、「創新智慧營運」、「實踐環境永續」及「落實公司治理」等 5 大經營策略，全力配合各項施政計畫，實踐本公司「提供安全、可靠、親切的運輸服務，追求永續發展」使命。同時採創新的思維、開放的態度，對內深耕本業、拓展附業、活化委管事業，對外融合在地文化走入社區，善盡企業社會責任，帶動都市整體大眾運輸發展，朝向宜居永續的城市願景邁進。

(二) 營運目標：

項目	114年營運預估數	
系統別	文湖線	淡水信義線、松山新店線、中和新蘆線及板南線
行駛里程 (百萬列車公里)	5.69	18.09
載客量(人次)	759,200,000	
預估人力	6,225	

二、固定資產建設改良擴充與其資金來源及其投資計畫成本效益分析：

本年度固定資產之建設改良擴充預算總額計 556,244 千元(包含不動產、廠房及設備 335,504 千元，投資性不動產 220,740 千元)，內容說明如下：

(一) 本年度預算總額 556,244 千元

1. 專案計畫部分 358,852 千元

(1) 繼續計畫 343,561 千元

臺北大眾捷運股份有限公司

業務計畫及預算概要

中華民國 114 年度

(2) 新興計畫 15,291 千元

2. 一般建築及設備計畫部分 197,392 千元

一次性項目 197,392 千元

(二) 資金來源 556,244 千元

1. 專案計畫部分 358,852 千元

自有資金 358,852 千元

2. 一般建築及設備計畫部分 197,392 千元

自有資金 197,392 千元

(三) 固定資產建設改良擴充及其資金來源表

單位：新臺幣千元

固定資產建設改良擴充	114 年度預算	資金來源	114 年度預算
合計	556,244	合計	556,244
不動產、廠房及設備	335,504	自有資金	556,244
機械及設備	147,562	營運資金	556,244
交通及運輸設備	4,618		
什項設備	22,285		
租賃權益改良	161,039		
投資性不動產	220,740		
投資性不動產	220,740		

三、 資金之轉投資及其盈虧之估計：

本公司採權益法之長期股權投資計 319,216,108 元

(一) 悠遊卡投資控股股份有限公司-投資淨額 170,233,858 元，本年度採權益法認列之投資收益 20,740,000 元。

(二) 悠遊卡股份有限公司-投資淨額 102,982,250 元，本年度採權益法認列之投資收益 19,800,000 元。

(三) 捷邦管理顧問股份有限公司-投資淨額 10,000,000 元，本年度採權益法認列之投資收益 1,000,000 元。

(四) 北捷遊憩事業股份有限公司(暫定)-投資淨額 36,000,000 元。

四、 其他重要計畫：

114 年度政策性因素

(一) 轉乘優惠

配合市府交通政策，編列轉乘優惠經費 371,582 千元。

(二) 人本永續交通施政行銷計畫支援經費

配合市府「人本永續交通政策之綜合、企劃行銷及重要交通施政之即時宣導」，編列宣導經費

臺北大眾捷運股份有限公司

業務計畫及預算概要

中華民國 114 年度

2,000 千元。

(三) 資訊應用服務費

配合市府推動 e 化政策，編列資訊應用服務費 10,000 千元。

(四) 投資「悠遊卡投資控股股份有限公司」和「悠遊卡股份有限公司」之投資收益

配合政策指示從事投資，編列投資收益 40,540 千元。

(五) 政府補助收入

配合「臺北捷運教保中心建置」，編列政府補助收入 314 千元。

伍、預算概要

一、營業收支及損益之預計：

(一) 本年度收入：

本年度營業收入 20,840,926 千元(客運收入 17,947,488 千元、代理收入 1,027,689 千元、政府補助收入 314 千元、什項營業收入 1,865,435 千元)；營業外收入 630,840 千元(財務收入 133,310 千元、其他營業外收入 497,530 千元)，合計總收入 21,471,766 千元。

(二) 本年度支出：

營業成本 18,809,519 千元(運輸費用 17,339,832 千元、投資性不動產費用 39,896 千元、代理費用 966,879 千元、什項營業成本 462,912 千元)；營業費用 2,288,820 千元(行銷費用 373,582 千元、業務費用 1,058,011 千元、管理費用 750,967 千元、研究發展費用 61,040 千元、員工訓練費用 45,220 千元)；營業外費用 4,107 千元；所得稅費用 73,864 千元，合計總支出 21,176,310 千元。

(三) 本年度盈餘：稅後純益 295,456 千元。

最近 5 年收入與支出表

單位：新臺幣千元

項目 \ 年度	110 年度 決算	111 年度 決算	112 年度 決算	113 年度 預算	114 年度 預算
收入	15,451,315	16,944,128	20,519,781	20,441,738	21,471,766
營業收入	14,758,108	16,294,663	19,747,410	19,846,682	20,840,926
營業外收入	693,207	649,465	772,371	595,056	630,840
支出	15,305,743	16,810,923	20,433,671	20,168,066	21,176,310
營業成本	13,393,198	14,811,270	18,397,267	17,665,918	18,809,519
營業費用	1,874,263	1,972,826	2,017,848	2,429,623	2,288,820
營業外費用	4,539	3,326	7,033	4,107	4,107
所得稅費用(利益)	33,743	23,501	11,523	68,418	73,864
淨利(淨損)	145,572	133,205	86,110	273,672	295,456

註：110 年度至 112 年度為審定決算數，113 年度為法定預算數。

臺北大眾捷運股份有限公司

業務計畫及預算概要

中華民國 114 年度

二、 盈虧撥補之預計：

本期純益為 295,456 千元，連同以前年度累積盈餘 1,620,009 千元，共有盈餘 1,915,465 千元；除提列法定公積 27,367 千元及分配股東股息紅利 74,000 千元外，尚有盈餘 1,814,098 千元，留待以後年度運用。

三、 現金流量之預計：

本年度現金及約當現金之淨增 395,405 千元，主要係營業活動之淨現金流入 1,063,371 千元，投資活動之淨現金流出 593,966 千元及籌資活動之淨現金流出 74,000 千元所致。

四、 補辦預算事項：

固定資產之建設改良擴充，共計 31,550 千元：

- 1、淡信線北投站北投車班辦公室空間裝修工程，共計 12,128 千元，113 年 4 月 18 日核准於 113 年度先行辦理。
- 2、臺北小巨蛋辦公空間裝修工作，共計 9,595 千元，113 年 6 月 26 日核准於 113 年度先行辦理。
- 3、台大醫院站及板橋站增設商業空間案，共計 9,827 千元，113 年 7 月 17 日核准於 113 年度先行辦理。

陸、預算補充說明及分析

一、 營業收支之估計基礎及計算方法：

- (一) 收入之估計基礎及計算方法：各項收入依事業計畫參照過去營運實績、合約，並衡酌未來市場趨勢編列。
- (二) 支出之估計基礎及計算方法：共同項目依臺北市總預算各機關共同項目費用編列基準表及購置物品設備編列基準表規定，其餘支出項目依事業計畫參照過去實際狀況、合約，並衡酌未來需要編列。

二、 本年度預算較上年度預算各項目增減原因與理由：

(一) 銷售量（營運量）增減原因分析：

本年度總運量預估 759,200,000 人次，較上年度預算數增加 41,840,000 人次，主要係因疫後社會經濟活動復甦及實施「行政院 TPASS/基北北桃都會通」，加速捷運運量回流。依上年度運量實際情形，預估本年度平均日運量 2,080,000 人次/日，本年度總運量 759,200,000 人次。

(二) 損益增減原因分析：

本年度總收入預算數 21,471,766 千元，較上年度預算數增加 1,030,028 千元，主係因現有路網營收增加 917,362 千元、受託事業相關收入增加 50,394 千元、什項營業收入增加 26,488 千元及營業外收入增加 35,784 千元。

本年度總支出預算數 21,176,310 千元，較上年度預算數增加 1,008,244 千元，主係重置租金依契約

臺北大眾捷運股份有限公司

業務計畫及預算概要

中華民國 114 年度

增加 640,000 千元、用人費用因調薪 4%等增加 420,309 千元、轉乘費用因轉乘率減少 282,108 千元、電費增加 68,476 千元、外包及保全費因基本工資調漲 4%增加 23,196 千元、修護費增加 11,667 千元、服裝費因改款增加 70,580 千元、折舊(含攤銷)及軟體服務費增加 53,551 千元等。

(三) 主要產品單位成本與單位售價增減原因分析：

本年度平均票價(未稅)預估為 23.64 元，較上年度預算數 23.74 元(未稅)減少 0.1 元，係依臺北桃都會通後實際情形重新預估。

(四) 員工人數增減之分析：

本年度預算員額計 6,225 人，無增減。

三、 財務狀況分析（包括最近 5 年重要財務分析項目及比率）

最近 5 年重要財務分析項目及比率

分析項目		年度	110	111	112	113	114
財務結構	負債占資產比率		35.10	35.68	41.18	35.08	40.28
	%	長期資金占固定資產比率	289.65	316.80	333.73	346.44	374.98
償債能力	流動比率		354.43	293.55	217.94	230.84	203.87
	%	速動比率	260.58	229.25	173.52	171.02	162.82
		利息保障倍數	1,127.78	909.67	340.99	1,148.95	1,240.33
經營能力	應收款項週轉率（次）		12.56	13.00	19.20	16.06	25.38
		平均收現日數	29.05	28.07	19.01	22.72	14.38
		固定資產週轉率（次）	3.43	4.00	5.04	5.19	5.75
		總資產週轉率（次）	0.77	0.81	0.89	0.97	0.92
現金流量	現金流量比率（%）		-10.73	44.78	40.51	16.56	17.18
		現金流量允當比率（%）	152.81	142.17	117.52	51.47	156.65
		現金再投資比率（%）	-1.53	8.14	11.13	3.31	4.44

註：110 年度至 112 年度為審定決算數， 113 年度為法定預算數。

臺北大眾捷運股份有限公司

業務計畫及預算概要

中華民國 114 年度

四、投資報酬分析：

最近 5 年營業利益率及純益率

金額單位：新臺幣千元

項目 \ 年度	110 年度 決算	111 年度 決算	112 年度 決算	113 年度 預算	114 年度 預算
營業利益率 (%)	-3.45	-3.00	-3.38	-1.25	-1.24
營業利益	-509,354	-489,433	-667,704	-248,859	-257,413
營業收入	14,758,108	16,294,663	19,747,410	19,846,682	20,840,926
淨利率 (%)	0.99	0.82	0.44	1.38	1.42
本期淨利	145,572	133,205	86,110	273,672	295,456
營業收入	14,758,108	16,294,663	19,747,410	19,846,682	20,840,926

註：110 年度至 112 年度為審定決算數，113 年度為法定預算數。

最近 5 年總資產報酬率及業主權益報酬率

金額單位：新臺幣千元

項目 \ 年度	110 年度 決算	111 年度 決算	112 年度 決算	113 年度 預算	114 年度 預算
總資產報酬率 (%)	0.75	0.68	0.41	1.35	1.31
本期淨利	145,572	133,205	86,110	273,672	295,456
平均資產總額	19,310,817	19,617,911	21,150,767	20,256,684	22,633,988
權益報酬率 (%)	1.18	1.05	0.66	2.09	2.19
本期淨利	145,572	133,205	86,110	273,672	295,456
平均權益總額	12,329,846	12,673,951	12,992,179	13,102,090	13,471,406

註：110 年度至 112 年度為審定決算數，113 年度為法定預算數。

五、其他有關說明：

依契約編列 4,390,000 千元作為臺北市臺北都會區捷運固定資產重置基金租金 3,872,500 千元及挹注自償性經費 517,500 千元。

臺北大眾捷運股份有限公司

年度銷售營運計畫

中華民國114年度

單位：新臺幣千元

項目	單位	本年度營運量值 (銷售量值及生產成本)		上年度營運量值 (銷售量值及生產成本)		前年度營運量值 (銷售量值及生產成本)		本年度與上年度 比較增減%	
		數量	金額	數量	金額	數量	金額	數量	金額
票務收入	人次	759,200,000	17,947,488	717,360,000	17,030,126	710,185,578	16,584,951	5.83	5.39

臺北大眾捷運股份有限公司

補辦預算明細表

中華民國114年度

單位：新臺幣元

項 目	金 額	辦理 年度	說 明
合計	31,549,659		
固定資產之建設改良擴充	31,549,659		
什項設備	1,279,005	113	
司機員休息室沙發椅組	237,825		1、淡信線北投站北投車班辦公室空間裝修工程之活動家具更新。 2、核准文號：113年4月18日府授主事預字第1133003526號函。 (行車)
承重型工具高櫃	49,350		同上。(站務)
OA化工作站(主管型)	69,300		同上。(行車1組、系統1組、站務1組)
OA化工作站(一般型)	346,500		同上。(行車5組、系統7組、站務3組)
沙發椅	22,575		同上。(站務)
會議桌	31,500		同上。(行車1張、系統1張)
磁性玻璃白板	54,180		同上。(行車1組、系統1組、站務2組)
鋼製系統上下高櫃組	132,300		同上。(行車3組、系統6組)
高背降噪單人座椅(附邊几)	146,475		1.臺北小巨蛋辦公空間裝修工作之活動家具及會議設備更新。 2.核准文號：113年6月26日府授主事預字第1133005923號函。 (遊憩)
互動觸控顯示器(含壁掛架)	189,000		同上。
租賃權益改良	30,270,654	113	
淡信線北投站北投車班辦公室空間裝修工程	11,184,318		1、規劃淡信線北投站職員區重新進行裝修，以改善現場同仁工作環境，工程預算含天花板工程、地板工程、壁面工程、訂製特殊家具工程等。 2、核准文號：113年4月18日府授主事預字第1133003526號函。 (行車)
臺北小巨蛋辦公空間裝修工作	9,259,272		1.因應臺北小巨蛋原辦公空間配合場館空間整體規劃，出租予財團法人工業技術研究院(每年可增加新臺幣300萬元收入)，為人員辦公需求辦理閒置空間裝修工作。 2.核准文號：113年6月26日府授主事預字第1133005923號函。 (遊憩)
台大醫院站增設商業空間基礎設施改善等工作-票證設備移設	2,368,920		1.配合台大醫院站增設商業空間，票證設備(自動售票機(ATIM)、驗票閘門(GATE)等)配合移設。 2.核准文號：113年7月17日府授主事預字第1133006716號函。 (商發)
台大醫院站增設商業空間基礎設施改善等工作-土建設施	302,195		1.配合台大醫院站增設商業空間，牆面施作及地磚修復。

臺北大眾捷運股份有限公司

補辦預算明細表

中華民國114年度

單位：新臺幣元

項 目	金 額	辦理 年度	說 明
台大醫院站增設商業空間基礎設施改善等工作-給排水設施、電力設置及消防栓箱移設	1,556,940		2.核准文號：113年7月17日府授主事預字第1133006716號函。 (商發)
台大醫院站增設商業空間基礎設施改善等工作-ATIM及ATM金屬框架設置	613,036		1.配合台大醫院站增設商業空間，增設給排水設施、設置電力分電盤、拉設用電管線及消防栓箱配合移設。 2.核准文號：113年7月17日府授主事預字第1133006716號函。 (商發)
板橋站增設商業空間基礎設施改善等工作-土建設施	149,100		1.配合板橋站增設商業空間，原跳舞區鏡面拆除及地坪復舊。 2.核准文號：113年7月17日府授主事預字第1133006716號函。 (商發)
板橋站增設商業空間基礎設施改善等工作-通訊線路設施	111,992		1.配合板橋站增設商業空間，設置通訊線路。 2.核准文號：113年7月17日府授主事預字第1133006716號函。 (商發)
板橋站增設商業空間基礎設施改善等工作-給排水設施及電力設置、消防自動灑水系統	4,467,372		1.配合板橋站增設商業空間，增設給排水設施、電力分電盤、拉設電力管線、增設消防自動灑水系統。 2.核准文號：113年7月17日府授主事預字第1133006716號函。 (商發)
板橋站增設商業空間基礎設施改善等工作-跳舞區鏡面設置	257,509		1.配合板橋站增設商業空間，配合跳舞區調整增設鏡面。 2.核准文號：113年7月17日府授主事預字第1133006716號函。 (商發)

備註：1.各基金依預算法第88條規定補辦預算，應確係不及編入年度預算，且因經營環境發生重大變遷或正常業務（含執行中央補助款項目）之確實需要，並經主管機關核轉本府核准先行辦理者；不具急迫性之事項，仍應儘可能納入預算辦理。

臺北大眾捷運股份有限公司

損益預計表

中華民國114年度

單位：新臺幣千元

前年度決算數		科目	本年度預算數		上年度預算數		比較增減（-）	
金額	%		金額	%	金額	%	金額	%
19,747,410	100.00	營業收入	20,840,926	100.00	19,846,682	100.00	994,244	5.01
16,356,163	82.83	勞務收入	17,947,488	86.12	17,030,126	85.81	917,362	5.39
16,356,163	82.83	客運收入	17,947,488	86.12	17,030,126	85.81	917,362	5.39
3,391,248	17.17	其他營業收入	2,893,438	13.88	2,816,556	14.19	76,882	2.73
1,303,233	6.60	代理收入	1,027,689	4.93	977,295	4.92	50,394	5.16
1,713	0.01	政府補助收入	314	0.00	314	0.00		
2,086,301	10.56	什項營業收入	1,865,435	8.95	1,838,947	9.27	26,488	1.44
18,397,267	93.16	營業成本	18,809,519	90.25	17,665,918	89.02	1,143,601	6.47
16,706,009	84.60	勞務成本	17,339,832	83.20	16,245,697	81.86	1,094,135	6.73
16,706,009	84.60	運輸費用	17,339,832	83.20	16,245,697	81.86	1,094,135	6.73
1,691,258	8.56	其他營業成本	1,469,687	7.05	1,420,221	7.16	49,466	3.48
48,922	0.25	投資性不動產費用	39,896	0.19	49,499	0.25	-9,603	-19.40
1,209,831	6.13	代理費用	966,879	4.64	926,211	4.67	40,668	4.39
432,505	2.19	什項營業成本	462,912	2.22	444,511	2.24	18,401	4.14
1,350,144	6.84	營業毛利（毛損）	2,031,407	9.75	2,180,764	10.98	-149,357	-6.85
2,017,848	10.22	營業費用	2,288,820	10.99	2,429,623	12.24	-140,803	-5.80
418,469	2.12	行銷費用	373,582	1.79	655,690	3.30	-282,108	-43.02
418,469	2.12	行銷費用	373,582	1.79	655,690	3.30	-282,108	-43.02
885,568	4.48	業務費用	1,058,011	5.08	985,052	4.96	72,959	7.41
885,568	4.48	業務費用	1,058,011	5.08	985,052	4.96	72,959	7.41
630,735	3.19	管理費用	750,967	3.61	699,999	3.53	50,968	7.28
630,735	3.19	管理費用	750,967	3.61	699,999	3.53	50,968	7.28
83,076	0.42	其他營業費用	106,260	0.51	88,882	0.45	17,378	19.55
52,387	0.27	研究發展費用	61,040	0.29	57,858	0.29	3,182	5.50
30,689	0.16	員工訓練費用	45,220	0.22	31,024	0.16	14,196	45.76
-667,704	-3.38	營業利益（損失）	-257,413	-1.24	-248,859	-1.26	-8,554	--
772,371	3.91	營業外收入	630,840	3.03	595,056	3.00	35,784	6.01
189,716	0.96	財務收入	133,310	0.64	99,130	0.50	34,180	34.48
70,469	0.36	利息收入	58,470	0.28	43,980	0.22	14,490	32.95
119,247	0.60	投資收益	74,840	0.36	55,150	0.28	19,690	35.70
582,655	2.95	其他營業外收入	497,530	2.39	495,926	2.50	1,604	0.32
499,095	2.53	租賃收入	422,360	2.03	421,966	2.12	394	0.09
31,630	0.16	賠償收入	31,000	0.15	31,000	0.16		
51,930	0.26	什項收入	44,170	0.21	42,960	0.22	1,210	2.82

臺北大眾捷運股份有限公司

損益預計表

中華民國114年度

單位：新臺幣千元

前年度決算數		科目	本年度預算數		上年度預算數		比較增減（-）	
金額	%		金額	%	金額	%	金額	%
7,033	0.04	營業外費用	4,107	0.02	4,107	0.02		
2,914	0.01	財務費用	1,598	0.01	1,598	0.01		
287	0.00	利息費用	298	0.00	298	0.00		
2,627	0.01	兌換損失	800	0.01	800	0.01		
		投資損失	500	0.00	500	0.00		
4,119	0.02	其他營業外費用	2,509	0.01	2,509	0.01		
1,803	0.01	資產報廢損失	139	0.00	139	0.00		
2,316	0.01	什項費用	2,370	0.01	2,370	0.01		
765,338	3.88	營業外利益（損失）	626,733	3.01	590,949	2.98	35,784	6.06
97,634	0.49	稅前淨利（淨損）	369,320	1.77	342,090	1.72	27,230	7.96
11,524	0.06	所得稅費用（利益）	73,864	0.35	68,418	0.34	5,446	7.96
11,524	0.06	所得稅費用（利益）	73,864	0.35	68,418	0.34	5,446	7.96
11,524	0.06	所得稅費用（利益）	73,864	0.35	68,418	0.34	5,446	7.96
86,110	0.44	繼續營業單位本期淨利（淨損）	295,456	1.42	273,672	1.38	21,784	7.96
86,110	0.44	本期淨利（淨損）	295,456	1.42	273,672	1.38	21,784	7.96

註：1. 前年度決算數為審定決算數；上年度預算數為法定預算數。

2. 百分比、前年度決算數細數之和與總數或略有出入，係四捨五入關係，以下各表同。

臺北大眾捷運股份有限公司

損益預計表說明

中華民國114年度

單位：新臺幣千元

其他綜合損益之說明

前年度決算數	項目	本年度預算數	上年度預算數
101,750	不重分類至損益之項目(稅後淨額)	0	0
0	透過其他綜合損益按公允價值衡量之權益工具投資未實現評價損益	0	0
164	採權益法認列之其他綜合損益份額－不重分類至損益之項目	0	0
126,983	確定福利計畫之再衡量數	0	0
-25,397	與不重分類之項目相關之所得稅	0	0
0	後續可能重分類至損益之項目(稅後淨額)	0	0
101,750	其他綜合損益稅後淨額	0	0

註：配合行政院主計總處因應企業會計準則公報第15號「金融工具」修正，前年度決算數及上年度預算數相關科目重分類。

臺北大眾捷運股份有限公司

盈虧撥補預計表

中華民國114年度

單位：新臺幣千元

項 目	本年度預算數		說 明
	金 額	%	
盈餘之部	1,915,465	100.00	本年度盈餘295,456千元，累積盈餘1,620,009千元，本年度提撥上年度盈餘10%之法定公積27,367千元，分配股息紅利74,000千元，未分配盈餘1,814,098千元。
本期淨利	295,456	15.42	
累積盈餘	1,620,009	84.58	
分配之部	1,915,465	100.00	
中央政府所得者	12,686	0.66	
股（官）息紅利	12,686	0.66	詳股(官)息紅利明細表。
地方政府所得者	61,047	3.19	
股（官）息紅利	61,047	3.19	詳股(官)息紅利明細表。
轉投資機關所得者	267	0.01	
股（官）息紅利	267	0.01	詳股(官)息紅利明細表。
留存事業機關者	1,841,465	96.14	
法定公積	27,367	1.43	
未分配盈餘	1,814,098	94.71	經以上分配後餘數列未分配盈餘。

註：分配之部「地方政府所得者」內含分配新北市政府6,475千元。

臺北大眾捷運股份有限公司

現金流量預計表

中華民國114年度

單位：新臺幣千元

項 目	本年度 預算數	說 明
營業活動之現金流量		
繼續營業單位稅前淨利（淨損）	369,320	
稅前淨利（淨損）	369,320	
利息股利之調整	-58,172	
利息收入	-58,470	
利息費用	298	
未計利息股利之稅前淨利（淨損）	311,148	
調整項目	767,915	
折舊、減損及折耗	525,610	固定資產提列折舊。
攤銷	15,321	電腦軟體、專利權、其他遞延資產攤銷。
處理資產損失（利益）	139	資產報廢損失。
其他	-41,540	採權益法認列之投資收益。
流動資產淨減（淨增）	268,385	物料存貨減少。
未計利息股利之現金流入（流出）	1,079,063	
收取利息	58,470	
支付利息	-298	
支付所得稅	-73,864	
營業活動之淨現金流入（流出）	1,063,371	
投資活動之現金流量		
減少不動產、廠房及設備、礦產資源	455	資產報廢殘值。
無形資產及其他資產淨減（淨增）	-2,177	購置電腦軟體無形資產。
增加投資	-36,000	增加採權益法之長期股權投資。
增加不動產、廠房及設備、礦產資源	-335,504	固定資產建設改良擴充。
增加投資性不動產	-220,740	固定資產建設改良擴充。
投資活動之淨現金流入（流出）	-593,966	
籌資活動之現金流量		
發放現金股利	-74,000	分配股息紅利。
籌資活動之淨現金流入（流出）	-74,000	
現金及約當現金之淨增（淨減）	395,405	
期初現金及約當現金	2,244,980	
期末現金及約當現金	2,640,385	

註：本表係採現金及約當現金基礎，包括現金、自存款日起3個月內到期之存放銀行同業、可自由動用並自存款日起3個月內到期之存放央行及自投資日起3個月內到期或清償之債權證券。

本 頁 空 白

臺北大眾捷運股份有限公司

客運收入明細表

中華民國114年度

單位：新臺幣元

科 目	本 年 度 預 算 數				說 明
	單 位	數 量	單 價	金 額	
合計				17,947,488,000	
客運收入				17,947,488,000	較上年度預算數 17,030,126,000元，增加 917,362,000元。
	年	1	17,947,488,000	17,947,488,000	1.5路線平均日運量 2,080,000人次。 2.平均票價23.64元(未稅)。 3.5路線客運收入=2,080,000 人次/日 × 365日 × 23.64元 =17,947,488,000元。

臺北大眾捷運股份有限公司

代理收入明細表

中華民國114年度

單位：新臺幣元

科 目	本 年 度 預 算 數				說 明
	單 位	數 量	單 價	金 額	
合計				1,027,689,000	
代理收入				1,027,689,000	較上年度預算數977,295,000元，增加50,394,000元。 貓空纜車客運、販賣店、電子票證服務、停車場收入(遊)。 (1)貓空纜車客運收入194,788,000元(7,197人次/日*88.16元/人次*307天=194,787,669元，取整數編列194,788,000元)。 (2)貓空纜車販賣店收入4,140,000元。 (3)貓空纜車儲值卡服務收入220,000元。 (4)動物園站河川高灘地堤外停車場收入42,276,000元。 小巨蛋主場館、副館、停車場、店舖、廣告設施、行動電話場地租金收入等(遊)。 (1)小巨蛋主場館收入246,554,287元。 (2)小巨蛋副館(冰上樂園)收入115,000,000元。 (3)小巨蛋停車場收入35,770,000元。 (4)小巨蛋店舖收入65,520,000元。 (5)小巨蛋廣告設施收入8,010,000元。 (6)小巨蛋行動電話服務場地租金1,172,000元。 (7)小巨蛋賠償收入4,310,000元。 兒童新樂園門票、遊樂設施、停車場及販賣店收入等(遊)。 1.兒童新樂園門票及遊樂設施收入187,834,000元。 平均每日入園5,800人次，平均票價18.02元(含5%營業稅) 平均每入園人次使用遊樂設施3.3次，每次21.50元(含5%營業稅及2.5%娛樂稅) (1)兒童新樂園門票收入38,044,000元(5,800人次/日*364天*18.02元/人次=38,043,824，取整數編列38,044,000元)。 (2)兒童新樂園遊樂設施收
	年	1	241,424,000	241,424,000	
	年	1	476,336,287	476,336,287	
	年	1	274,359,000	274,359,000	

臺北大眾捷運股份有限公司

代理收入明細表

中華民國114年度

單位：新臺幣元

科 目	本 年 度 預 算 數				說 明
	單 位	數 量	單 價	金 額	
	年	1	35,569,713	35,569,713	入149,790,000元(5,800人次/日*364天*21.5元/人次*3.3次=149,789,640元，取整數編列149,790,000元)。 (1)+(2)=38,044,000元 +149,790,000元=187,834,000元。 2.兒童新樂園停車場收入12,343,000元。 3.兒童新樂園販賣店收入34,457,000元。 4.兒童新樂園儲值卡服務收入78,000元。 5.兒童新樂園多功能劇場收入1,680,000元。 6.兒童新樂園多功能教室收入6,858,000元。 7.兒童新樂園通用型悠遊卡售卡加值機場租278,000元。 8.兒童新樂園行動電話服務場地租金收入1,677,000元。 9.兒童新樂園遊樂設施場地租金收入29,154,000元。 貓空纜車虧損補貼款。

臺北大眾捷運股份有限公司

政府補助收入明細表

中華民國114年度

單位：新臺幣元

科 目	本 年 度 預 算 數				說 明
	單 位	數 量	單 價	金 額	
合計				314,000	
政府補助收入	年	1	314,000	314,000	較上年度預算數314,000元，無增減。 臺北捷運職場互助教保服務中心整修工程，配合折舊按月攤提教育部補助(人)。

臺北大眾捷運股份有限公司

什項營業收入明細表

中華民國114年度

單位：新臺幣元

科 目	本 年 度 預 算 數				說 明
	單 位	數 量	單 價	金 額	
合計				1,865,435,000	
什項營業收入				1,865,435,000	較上年度預算數 1,838,947,000元，增加 26,488,000元。 廣告、販賣店、地下街、 停車場、商品、權利金等 收入(商、財) (1)廣告收入：860,000,000元 (商)。 (2)販賣店收入：516,912,000 元(商)。 (3)地下街收入：141,655,000 元(商)。 (4)停車場收入：153,321,000 元(商)。 (5)商品收入：5,040,000元 (商)。 (6)權利金收入：29,222,000 元(商)。 (7)東區地下街設置智慧圖 書館：1,025,000元(財)。 北投會館收入、租金收入 等(生) (1)北投會館收入 ：40,000,000元。 (2)租金收入：6,000,000元 。 儲值卡服務收入(站)。 顧問服務收入(車)。
	年	1	1,707,175,000	1,707,175,000	
	年	1	46,000,000	46,000,000	
	年	1	103,760,000	103,760,000	
	年	1	8,500,000	8,500,000	

臺北大眾捷運股份有限公司

利息收入明細表

中華民國114年度

單位：新臺幣元

科 目	本 年 度 預 算 數				說 明
	單 位	數 量	單 價	金 額	
合計				58,470,000	
利息收入	年	1	58,470,000	58,470,000	較上年度預算數43,980,000元，增加14,490,000元。 投資債券、短期票券、定存等利息收入(財)。

臺北大眾捷運股份有限公司

投資收益明細表

中華民國114年度

單位：新臺幣元

科 目	本 年 度 預 算 數				說 明
	單 位	數 量	單 價	金 額	
合計				74,840,000	
投資收益				74,840,000	較上年度預算數55,150,000元，增加19,690,000元。
	年	1	74,840,000	74,840,000	理財及轉投資收益(財)。

臺北大眾捷運股份有限公司

租賃收入明細表

中華民國114年度

單位：新臺幣元

科 目	本 年 度 預 算 數				說 明
	單 位	數 量	單 價	金 額	
合計				422,360,000	
租賃收入				422,360,000	較上年度預算數421,966,000元，增加394,000元。
	年	1	3,470,000	3,470,000	場地出租收入(企)。
	年	1	20,690,000	20,690,000	太陽光電設備設置場地租金收入(系)。
	年	1	11,687,000	11,687,000	場地出租收入(財)。
	年	1	4,998,000	4,998,000	自動增值機場站租金收入(站)。
	年	1	142,468,000	142,468,000	行動電話服務場地租金收入(系)。
	年	1	239,047,000	239,047,000	車站金融服務案收入(財)。

臺北大眾捷運股份有限公司

賠償收入明細表

中華民國114年度

單位：新臺幣元

科 目	本 年 度 預 算 數				說 明
	單 位	數 量	單 價	金 額	
合計				31,000,000	
賠償收入				31,000,000	較上年度預算數31,000,000元，無增減。 廠商違約罰款(供)。 沒收押標金或履約保證金(供)。
	年	1	16,000,000	16,000,000	
	年	1	15,000,000	15,000,000	

臺北大眾捷運股份有限公司

什項收入明細表

中華民國114年度

單位：新臺幣元

科 目	本 年 度 預 算 數				說 明
	單 位	數 量	單 價	金 額	
合計				44,170,000	
什項收入				44,170,000	較上年度預算數42,960,000元，增加1,210,000元。
	年	1	400,000	400,000	出售標單收入(供)。
	年	1	30,000,000	30,000,000	出售廢料及其他收入(供)。
	年	1	7,600,000	7,600,000	遺失物處理收入(公)。
	年	1	1,600,000	1,600,000	徵才考試收入(人)。
	年	1	2,900,000	2,900,000	承商訓練收入(人)。
	年	1	1,340,000	1,340,000	捷運行政大樓停車場租金收入(公)。
	年	1	330,000	330,000	捷運拍攝場地使用費收入(公)。

臺北大眾捷運股份有限公司

運輸費用明細表

車輛處

中華民國114年度

單位：新臺幣元

前年度 決算數	上年度 預算數	科 目	本年度預算數			說 明
			合 計	固 定	變 動	
2,086,389,288	2,214,210,540	合 計	2,314,970,960	2,143,433,830	171,537,130	
1,085,891,132	1,182,563,000	用人費用	1,241,834,000	1,071,371,470	170,462,530	
648,177,269	710,454,252	正式員額薪資	742,952,544	742,952,544		較上年度預算數710,454,252元，增加32,498,292元。
648,177,269	710,454,252	職員薪金	742,952,544	742,952,544		員工1,031人。
34,354,725	35,088,033	加班誤餐費	36,063,869	13,609,200	22,454,669	較上年度預算數35,088,033元，增加975,836元。
17,039,131	23,885,733	延長工時加班費	22,454,669		22,454,669	員工加班費。
17,315,594	11,202,300	未休假加班費	13,609,200	13,609,200		員工不休假加班費。
7,325,080	7,839,720	津貼	9,168,800	9,168,800		較上年度預算數7,839,720元，增加1,329,080元。
7,325,080	7,839,720	其他津貼	9,168,800	9,168,800		
			5,402,000	5,402,000		員工輪班夜點費(大夜班)。
			219,000	219,000		員工輪班夜點費(小夜班22:00-22:59下班者)。
			3,547,800	3,547,800		員工輪班夜點費(小夜班23:00以後(含)下班者)。
235,222,457	259,475,639	獎金	271,347,745	123,339,884	148,007,861	較上年度預算數259,475,639元，增加11,872,106元。
124,815,602	141,532,167	績效獎金	148,007,861		148,007,861	員工績效獎金。
58,605,671	58,971,736	考核獎金	61,669,942	61,669,942		員工考核獎金。
51,801,184	58,971,736	其他獎金	61,669,942	61,669,942		員工年終獎金。
71,133,818	70,272,960	退休及卹償金	78,963,804	78,963,804		較上年度預算數70,272,960元，增加8,690,844元。
71,133,818	70,272,960	職員退休及離職金	78,963,804	78,963,804		員工勞工退休準備金。
89,677,783	99,432,396	福利費	103,337,238	103,337,238		較上年度預算數99,432,396元，增加3,904,842元。
77,541,742	85,176,696	分擔員工保險費	87,717,588	87,717,588		
			36,373,788	36,373,788		員工健保費雇主負擔部分。
			51,343,800	51,343,800		員工勞保費雇主負擔部分。
121,841	360,850	傷病醫藥費	360,850	360,850		員工傷病醫藥費，每人編列350元。
307,399	360,850	體育活動費	618,600	618,600		員工文康活動費，每人編列600元。
11,706,801	13,534,000	其他福利費	14,640,200	14,640,200		

臺北大眾捷運股份有限公司

運輸費用明細表

車輛處

中華民國114年度

單位：新臺幣元

前年度 決算數	上年度 預算數	科 目	本年度預算數			說 明
			合 計	固 定	變 動	
			5,567,400	5,567,400		鼓勵員工休假補助費。
			824,800	824,800		年終慰勞餐費。
			8,248,000	8,248,000		員工休假補助費。
142,289,616	145,799,000	服務費用	173,336,000	172,305,800	1,030,200	
978,198	1,086,600	郵電費	1,113,600	1,113,600		較上年度預算數1,086,600元，增加27,000元。
1,890	3,000	郵費	3,000	3,000		公文郵寄郵費。
976,308	1,083,600	電話費	1,110,600	1,110,600		
			113,400	113,400		行動電話費。
			187,200	187,200		專線電話費。
			810,000	810,000		緊急搶修人員行動電話費。
903,035	953,400	旅運費	1,030,200		1,030,200	較上年度預算數953,400元，增加76,800元。
81,775	73,000	國內旅費	79,200		79,200	
			79,050		79,050	業務需要出差旅費。
			150		150	短程車資。
821,260	880,400	其他旅運費	951,000		951,000	
			949,000		949,000	下班時間逾24：00交通補助費。
			2,000		2,000	處理緊急事故交通費。
259,582	314,300	印刷裝訂與廣告費	314,300	314,300		較上年度預算數314,300元，無增減。
259,582	314,300	印刷及裝訂費	314,300	314,300		
			294,120	294,120		影印機使用費，按每張0.6元編列。
			20,180	20,180		勞安相關標語及各類維修文件印製費。
60,649,450	56,278,200	修理保養與保固費	67,622,550	67,622,550		較上年度預算數56,278,200元，增加11,344,350元。
2,798,907	1,918,000	一般房屋修護費	2,220,000	2,220,000		機廠設施養護費。
57,466,531	53,760,000	機械及設備修護費	64,896,000	64,896,000		
			4,470,000	4,470,000		軌道養護車輛檢修緊急修護費。
			153,000	153,000		軌道養護車輛檢修維護費。
			348,000	348,000		高運量電聯車駕駛模擬器

臺北大眾捷運股份有限公司

運輸費用明細表

車輛處

中華民國114年度

單位：新臺幣元

前年度 決算數	上年度 預算數	科 目	本年度預算數			說 明
			合 計	固 定	變 動	
			6,098,000	6,098,000		檢修維護案。
			2,488,000	2,488,000		電聯車及機廠設備零星改善修護費。
			5,196,000	5,196,000		電聯車各式風機及馬達修護案。
			1,108,000	1,108,000		電聯車車廂內裝修補案。
			26,252,000	26,252,000		電聯車車廂座椅修補案。
			6,170,000	6,170,000		電聯車剎車、馬達、車軸等修護費。
			12,613,000	12,613,000		電聯車電子電路板修護案。
310,685	476,000	交通及運輸設備修護費	382,500	382,500		電聯車輪胎維護費。
73,327	124,200	什項設備修護費	124,050	124,050		車輛修護費。
1,466,511	3,768,500	保險費	3,761,350	3,761,350		飲水機、洗衣機等什項設備修護費。
168,492	236,000	機械及設備保險費	236,000	236,000		較上年度預算數3,768,500元，減少7,150元。
1,298,019	3,532,500	交通及運輸設備保險費	3,525,350	3,525,350		設施設備火險。
			64,350	64,350		車輛保險費。
			3,461,000	3,461,000		電聯車設備火險。
31,918,103	37,809,000	棧儲、包裝、代理及加工費	44,310,000	44,310,000		較上年度預算數37,809,000元，增加6,501,000元。
31,918,103	37,809,000	外包費	44,310,000	44,310,000		
			43,699,000	43,699,000		機廠廠區清潔費。
			611,000	611,000		鎳鎘電池、電解液等委託清運費及備品搬運費。
46,114,737	45,589,000	專業服務費	55,184,000	55,184,000		較上年度預算數45,589,000元，增加9,595,000元。
1,115,000	1,200,000	工程及管理諮詢服務費	1,440,000	1,440,000		科技顧問諮詢費。
4,021,941		講課鐘點及稿費				
3,205,932	2,382,000	委託檢驗試驗費	9,234,000	9,234,000		
			150,000	150,000		起重機檢驗費。
			2,879,000	2,879,000		儀器及零件校正檢驗費。

臺北大眾捷運股份有限公司

運輸費用明細表

車輛處

中華民國114年度

單位：新臺幣元

前年度 決算數	上年度 預算數	科 目	本年度預算數			說 明
			合 計	固 定	變 動	
			6,205,000	6,205,000		輪軸修復設備檢驗費。
37,771,864	42,007,000	保警及保全費用	44,510,000	44,510,000		機廠廠區保全費。
578,348,232	620,172,000	材料及用品費	638,515,000	638,470,600	44,400	
565,839,336	606,257,238	使用材料費	608,422,253	608,422,253		較上年度預算數606,257,238元，增加2,165,015元。
564,905,786	604,883,000	物料	607,430,000	607,430,000		電聯車預防檢修及故障排除所需一般用料及專屬用料費。
286,372	509,738	油脂	443,853	443,853		
			134,607	134,607		車輛油料費，按每公升26.9元編列。
			309,246	309,246		車輛油料費，按每公升30.9元編列。
647,178	864,500	設備零件	548,400	548,400		一般庶務設備及維修保養零件等。
12,508,896	13,914,762	用品消耗	30,092,747	30,048,347	44,400	較上年度預算數13,914,762元，增加16,177,985元。
661,303	752,280	辦公（事務）用品	889,920	889,920		員工1,031人，按員額20%每人每月360元編列。
5,449,583	5,547,300	服裝	18,671,300	18,671,300		
			2,933,600	2,933,600		現場維修人員增配冬季服裝。
			1,852,800	1,852,800		現場維修人員增配夏季服裝。
			7,410,000	7,410,000		現職人員冬季服裝。
			4,680,000	4,680,000		現職人員夏季服裝。
			18,000	18,000		捷運服務背心(保全)。
			19,500	19,500		捷運服務背心(清潔)。
			2,400	2,400		捷運服務背心(維修廠商)。
			1,755,000	1,755,000		現職人員執勤外套。
6,398,010	7,615,182	其他	10,531,527	10,487,127	44,400	
			597,649	597,649		一般庶務性用品。
			9,130,148	9,130,148		工安類消耗性物品。
			717,750	717,750		電聯車檢修消耗用品費。
			44,400		44,400	員工工作逾時誤餐餐盒費用。
			41,580	41,580		有線電視視訊費。

臺北大眾捷運股份有限公司

運輸費用明細表

車輛處

中華民國114年度

單位：新臺幣元

前年度 決算數	上年度 預算數	科 目	本年度預算數			說 明
			合 計	固 定	變 動	
96,152	98,000	租金與利息	81,000	81,000		
96,152	98,000	交通及運輸設備租金	81,000	81,000		較上年度預算數98,000元，減少17,000元。
96,152	98,000	車租	81,000	81,000		大型吊車租用費。
279,643,616	265,458,000	折舊、折耗及攤銷	261,103,000	261,103,000		
279,643,616	265,458,000	不動產、廠房及設備折舊	261,103,000	261,103,000		較上年度預算數265,458,000元，減少4,355,000元。
23,043,406	16,714,000	機械及設備折舊	12,776,000	12,776,000		機械及設備折舊。
244,978,886	244,742,000	交通及運輸設備折舊	244,729,000	244,729,000		交通及運輸設備折舊。
1,703,038	1,842,000	什項設備折舊	2,090,000	2,090,000		什項設備折舊。
9,918,286	2,160,000	租賃權益改良折舊	1,508,000	1,508,000		租賃權益改良折舊。
120,540	120,540	稅捐與規費	101,960	101,960		
49,890	49,890	消費與行為稅	39,560	39,560		較上年度預算數49,890元，減少10,330元。
49,890	49,890	使用牌照稅	39,560	39,560		車輛牌照稅。
70,650	70,650	規費	62,400	62,400		較上年度預算數70,650元，減少8,250元。
63,000	63,000	汽車燃料使用費	55,050	55,050		車輛燃料使用費。
7,650	7,650	其他規費	7,350	7,350		車輛檢驗及行照費。

臺北大眾捷運股份有限公司

運輸費用明細表

工務處

中華民國114年度

單位：新臺幣元

前年度 決算數	上年度 預算數	科 目	本年度預算數			說 明
			合 計	固 定	變 動	
887,513,602	983,802,718	合 計	1,063,257,788	978,949,404	84,308,384	
533,682,510	577,592,000	用人費用	607,857,000	526,622,526	81,234,474	
308,368,397	341,375,136	正式員額薪資	357,453,036	357,453,036		較上年度預算數341,375,136元，增加16,077,900元。
308,368,397	341,375,136	職員薪金	357,453,036	357,453,036		員工460人。
15,432,278	15,971,333	加班誤餐費	16,090,532	6,072,000	10,018,532	較上年度預算數15,971,333元，增加119,199元。
9,831,644	10,678,133	延長工時加班費	10,018,532		10,018,532	員工加班費。
5,600,634	5,293,200	未休假加班費	6,072,000	6,072,000		員工不休假加班費。
16,191,770	16,257,720	津貼	18,330,300	18,330,300		較上年度預算數16,257,720元，增加2,072,580元。
16,191,770	16,257,720	其他津貼	18,330,300	18,330,300		
			2,190,000	2,190,000		員工輪班夜點費(大夜班)。
			401,500	401,500		員工輪班夜點費(小夜班22:00-22:59下班者)。
			43,800	43,800		員工輪班夜點費(小夜班23:00以後(含)下班者)。
			15,695,000	15,695,000		員工輪班夜點費(常年大夜班)。
112,453,156	124,688,159	獎金	130,562,560	59,346,618	71,215,942	較上年度預算數124,688,159元，增加5,874,401元。
61,143,005	68,011,723	績效獎金	71,215,942		71,215,942	員工績效獎金。
25,781,420	28,338,218	考核獎金	29,673,309	29,673,309		員工考核獎金。
25,528,731	28,338,218	其他獎金	29,673,309	29,673,309		員工年終獎金。
38,060,910	33,768,420	退休及卹償金	37,993,932	37,993,932		較上年度預算數33,768,420元，增加4,225,512元。
38,060,910	33,768,420	職員退休及離職金	37,993,932	37,993,932		員工勞工退休準備金。
43,175,999	45,531,232	福利費	47,426,640	47,426,640		較上年度預算數45,531,232元，增加1,895,408元。
37,516,798	39,179,232	分擔員工保險費	40,457,640	40,457,640		
			17,549,640	17,549,640		員工健保費雇主負擔部分。
			22,908,000	22,908,000		員工勞保費雇主負擔部分。
47,851	161,000	傷病醫藥費	161,000	161,000		員工傷病醫藥費，每人編列350元。
145,522	161,000	體育活動費	276,000	276,000		員工文康活動費，每人編列600元。

臺北大眾捷運股份有限公司

運輸費用明細表

工務處

中華民國114年度

單位：新臺幣元

前年度 決算數	上年度 預算數	科 目	本年度預算數			說 明
			合 計	固定	變動	
5,465,828	6,030,000	其他福利費	6,532,000	6,532,000		
			2,484,000	2,484,000		鼓勵員工休假補助費。
			368,000	368,000		年終慰勞餐費。
			3,680,000	3,680,000		員工休假補助費。
211,983,901	244,870,000	服務費用	268,917,000	266,810,770	2,106,230	
1,383,820	1,425,525	郵電費	1,501,125	1,501,125		較上年度預算數1,425,525元，增加75,600元。
640	1,725	郵費	1,725	1,725		公文郵寄郵資。
1,383,180	1,423,800	電話費	1,499,400	1,499,400		
			81,000	81,000		行動電話費。
			187,200	187,200		專線電話費。
			1,231,200	1,231,200		緊急搶修人員行動電話費。
289,824	185,310	旅運費	184,230		184,230	較上年度預算數185,310元，減少1,080元。
44,124	83,310	國內旅費	82,230		82,230	
			32,550		32,550	業務需要出差旅費。
			49,680		49,680	短程車資。
245,700	102,000	其他旅運費	102,000		102,000	下班時間逾24：00交通補助費。
113,899	245,125	印刷裝訂與廣告費	246,080	246,080		較上年度預算數245,125元，增加955元。
113,899	245,125	印刷及裝訂費	246,080	246,080		
			181,800	181,800		影印機使用費，按每張0.6元編列。
			64,280	64,280		勞安相關標語及各類維修文件印製費。
117,893,234	155,566,208	修理保養與保固費	170,385,708	170,385,708		較上年度預算數155,566,208元，增加14,819,500元。
109,070,807	145,868,000	一般房屋修護費	160,361,000	160,361,000		
			145,868,000	145,868,000		各線土建裝修維護費。
			14,493,000	14,493,000		新莊機廠邊坡監測巡檢費。
						。
7,735,519	8,350,000	機械及設備修護費	8,566,000	8,566,000		
			588,000	588,000		軌道維修車車體塗裝工作費。
			442,000	442,000		高運量軌道電纜修復工作

臺北大眾捷運股份有限公司

運輸費用明細表

工務處

中華民國114年度

單位：新臺幣元

前年度 決算數	上年度 預算數	科 目	本年度預算數			說 明
			合 計	固定	變動	
			950,000	950,000		費。
			6,586,000	6,586,000		廢水處理廠設備維護費。
			1,402,500	1,402,500		機具叫修維護費。
1,053,980	1,292,000	交通及運輸設備修 護費				公務車輛維護費。
32,928	56,208	什項設備修護費	56,208	56,208		其他什項及辦公設備修護 費用。
272,098	293,360	保險費	299,597	299,597		較上年度預算數293,360元 ，增加6,237元。
30,948	50,000	機械及設備保險費	50,000	50,000		機電設施設備火險。
241,150	243,360	交通及運輸設備保 險費	249,597	249,597		公務車輛保險費。
84,494,535	74,415,000	棧儲、包裝、代理及 加工費	83,412,000	83,412,000		較上年度預算數74,415,000 元，增加8,997,000元。
84,494,535	74,415,000	外包費	83,412,000	83,412,000		
			37,835,000	37,835,000		各線景觀植栽維護及線形 公園清潔費。
			23,640,000	23,640,000		配合軌道大型車輛作業勞 務費。
			979,000	979,000		捷運高運量系統化糞池抽 肥費。
			958,000	958,000		捷運廢棄物委託清運費。
			20,000,000	20,000,000		第三軌組件更換作業勞務 費。
7,536,491	12,739,472	專業服務費	12,888,260	10,966,260	1,922,000	較上年度預算數12,739,472 元，增加148,788元。
874,645	1,922,000	工程及管理諮詢服 務費	1,922,000		1,922,000	
			1,732,000		1,732,000	軌道系統及土建工程諮詢 及訓練費。
			190,000		190,000	專家學者出席費，按每人 次2,500元編列。
3,368,098	7,563,000	委託檢驗試驗費	7,563,000	7,563,000		
			200,000	200,000		工程品質檢驗費。
			254,000	254,000		各線機廠廢水廠水質分析 及溶出物分析費。
			755,000	755,000		建築物公共安全檢查簽證 費。

臺北大眾捷運股份有限公司

運輸費用明細表

工務處

中華民國114年度

單位：新臺幣元

前年度 決算數	上年度 預算數	科 目	本年度預算數			說 明
			合 計	固 定	變 動	
			2,661,000	2,661,000		軌道故障件及相關設備、物料分析檢測費。
			2,893,000	2,893,000		捷運系統全線定期測量作業。
			800,000	800,000		儀器校正檢驗費。
3,293,748	3,254,472	保警及保全費用	3,403,260	3,403,260		民生西路至市民大道間線形公園保全費。
84,962,740	89,160,000	材料及用品費	92,838,000	92,800,320	37,680	
79,690,707	83,389,514	使用材料費	81,510,406	81,510,406		較上年度預算數83,389,514元，減少1,879,108元。
77,875,789	80,511,000	物料	77,947,000	77,947,000		土建、軌道等系統之預防檢修及故障排除所需之一般用料及專屬用料。
1,237,980	1,693,314	油脂	1,663,506	1,663,506		
			448,690	448,690		車輛油料費，按每公升26.9元編列。
			183,996	183,996		車輛油料費，按每公升26.9元編列。
			1,030,820	1,030,820		車輛油料費，按每公升30.9元編列。
576,938	1,185,200	設備零件	1,899,900	1,899,900		一般庶務設備及維修保養零件。
5,272,033	5,770,486	用品消耗	11,327,594	11,289,914	37,680	較上年度預算數5,770,486元，增加5,557,108元。
244,803	465,360	辦公（事務）用品	397,440	397,440		員工460人，按員額20%每人每月360元編列。
	4,550	報章雜誌	3,410	3,410		專業書籍。
2,090,584	2,211,650	服裝	7,723,400	7,723,400		
			39,000	39,000		防寒大衣。
			680,200	680,200		軌道維修人員增配冬季服裝。
			429,600	429,600		軌道維修人員增配夏季服裝。
			3,458,000	3,458,000		現職人員冬季服裝。
			2,184,000	2,184,000		現職人員夏季服裝。
			819,000	819,000		現職人員執勤外套。
			60,800	60,800		新進人員冬季服裝。
			38,400	38,400		新進人員夏季服裝。

臺北大眾捷運股份有限公司

運輸費用明細表

工務處

中華民國114年度

單位：新臺幣元

前年度 決算數	上年度 預算數	科 目	本年度預算數			說 明
			合 計	固定	變動	
			14,400	14,400		新進人員執勤外套。
2,936,646	3,088,926	其他	3,203,344	3,165,664	37,680	一般維修及緊急搶修之消耗品。
			628,726	628,726		工安類消耗性物品。
			2,386,938	2,386,938		國家標準（CNS）網路服務系統全套線上多人使用版本。
			150,000	150,000		員工工作逾時誤餐餐盒費用。
			37,680		37,680	
581,918	930,000	租金與利息	930,000		930,000	
581,918	930,000	交通及運輸設備租金	930,000		930,000	較上年度預算數930,000元，無增減。
581,918	930,000	車租	930,000		930,000	業務需要租用大型車輛費用。
55,957,456	70,896,000	折舊、折耗及攤銷	92,372,000	92,372,000		
55,957,456	70,896,000	不動產、廠房及設備折舊	92,372,000	92,372,000		較上年度預算數70,896,000元，增加21,476,000元。
18,804	19,000	一般房屋折舊	16,000	16,000		一般房屋折舊。
5,715,162	6,037,000	機械及設備折舊	5,559,000	5,559,000		機械及設備折舊。
11,233,686	26,542,000	交通及運輸設備折舊	24,698,000	24,698,000		交通及運輸設備折舊。
1,793,453	2,091,000	什項設備折舊	2,526,000	2,526,000		什項設備折舊。
37,196,351	36,207,000	租賃權益改良折舊	59,573,000	59,573,000		租賃權益改良折舊。
345,077	354,718	稅捐與規費	343,788	343,788		
99,417	103,810	消費與行為稅	92,580	92,580		較上年度預算數103,810元，減少11,230元。
99,417	103,810	使用牌照稅	92,580	92,580		車輛牌照稅。
245,660	250,908	規費	251,208	251,208		較上年度預算數250,908元，增加300元。
223,111	226,908	汽車燃料使用費	226,908	226,908		車輛燃料使用費。
22,549	24,000	其他規費	24,300	24,300		車輛檢驗及行照費。

臺北大眾捷運股份有限公司

運輸費用明細表

系統處

中華民國114年度

單位：新臺幣元

前年度 決算數	上年度 預算數	科 目	本年度預算數			說 明
			合 計	固 定	變 動	
6,470,986,350	4,963,865,742	合 計	5,602,641,252	4,786,343,376	816,297,876	
771,006,620	890,050,000	用人費用	936,886,000	811,042,204	125,843,796	
459,802,287	527,018,063	正式員額薪資	551,314,494	551,314,494		較上年度預算數527,018,063元，增加24,296,431元。
459,802,287	527,018,063	職員薪金	551,314,494	551,314,494		員工735人。
12,406,994	25,303,500	加班誤餐費	25,710,300	9,702,000	16,008,300	較上年度預算數25,303,500元，增加406,800元。
2,875,734	17,048,400	延長工時加班費	16,008,300		16,008,300	員工加班費。
9,531,260	8,255,100	未休假加班費	9,702,000	9,702,000		員工不休假加班費。
18,938,060	21,202,380	津貼	25,104,700	25,104,700		較上年度預算數21,202,380元，增加3,902,320元。
18,938,060	21,202,380	其他津貼	25,104,700	25,104,700		
			12,410,000	12,410,000		員工輪班夜點費(大夜班)。
			4,117,200	4,117,200		員工輪班夜點費(小夜班23:00以後(含)下班者)。
			8,577,500	8,577,500		員工輪班夜點費(常年大夜班)。
163,850,706	192,488,521	獎金	201,365,076	91,529,580	109,835,496	較上年度預算數192,488,521元，增加8,876,555元。
89,656,464	104,993,739	績效獎金	109,835,496		109,835,496	員工績效獎金。
36,752,935	43,747,391	考核獎金	45,764,790	45,764,790		員工考核獎金。
37,441,307	43,747,391	其他獎金	45,764,790	45,764,790		員工年終獎金。
50,718,107	52,130,640	退休及卹償金	58,598,040	58,598,040		較上年度預算數52,130,640元，增加6,467,400元。
50,718,107	52,130,640	職員退休及離職金	58,598,040	58,598,040		員工勞工退休準備金。
65,290,466	71,906,896	福利費	74,793,390	74,793,390		較上年度預算數71,906,896元，增加2,886,494元。
56,572,791	61,717,596	分擔員工保險費	63,658,140	63,658,140		
			27,055,140	27,055,140		員工健保費雇主負擔部分。
			36,603,000	36,603,000		員工勞保費雇主負擔部分。
75,848	257,250	傷病醫藥費	257,250	257,250		員工傷病醫藥費，每人編列350元。
252,436	257,250	體育活動費	441,000	441,000		員工文康活動費，每人編列600元。
8,389,391	9,674,800	其他福利費	10,437,000	10,437,000		

臺北大眾捷運股份有限公司

運輸費用明細表

系統處

中華民國114年度

單位：新臺幣元

前年度 決算數	上年度 預算數	科 目	本年度預算數			說 明
			合 計	固 定	變 動	
			3,969,000	3,969,000		鼓勵員工休假補助費。
			588,000	588,000		年終慰勞餐費。
			5,880,000	5,880,000		員工休假補助費。
82,768,025	127,679,000	服務費用	104,100,000	103,756,800	343,200	
3,063,437	3,822,400	郵電費	4,011,200	4,011,200		較上年度預算數3,822,400元，增加188,800元。
1,458	2,000	郵費	2,000	2,000		公文郵寄郵資。
1,608,218	1,958,400	電話費	1,969,200	1,969,200		
			97,200	97,200		行動電話費。
			576,000	576,000		專線電話費。
			1,296,000	1,296,000		緊急搶修人員行動電話費。
1,453,761	1,862,000	數據通信費	2,040,000	2,040,000		數據專線費。
206,980	256,700	旅運費	256,700	143,500	113,200	較上年度預算數256,700元，無增減。
43,880	74,400	國內旅費	74,400		74,400	業務需要出差旅費。
163,100	182,300	其他旅運費	182,300	143,500	38,800	
			143,500	143,500		下班時間逾24：00交通補助費。
			38,800		38,800	處理緊急事故交通費。
126,427	524,556	印刷裝訂與廣告費	524,062	524,062		較上年度預算數524,556元，減少494元。
126,427	524,556	印刷及裝訂費	524,062	524,062		
			235,008	235,008		影印機使用費，按每張0.6元編列。
			289,054	289,054		勞安相關標語及各類維修文件印製費。
74,328,210	116,796,500	修理保養與保固費	92,575,500	92,575,500		較上年度預算數116,796,500元，減少24,221,000元。
1,318,929	2,236,000	一般房屋修護費	2,359,000	2,359,000		
			441,000	441,000		機房設施修護費。
			1,918,000	1,918,000		機房地坪整修工作。
71,883,737	113,108,500	機械及設備修護費	88,679,500	88,679,500		
			43,660,000	43,660,000		供電設備修護費。
			2,810,000	2,810,000		供電設備緊急搶修費。
			17,302,000	17,302,000		通訊設備修護費。

臺北大眾捷運股份有限公司

運輸費用明細表

系統處

中華民國114年度

單位：新臺幣元

前年度 決算數	上年度 預算數	科 目	本年度預算數			說 明
			合 計	固定	變動	
			1,400,000	1,400,000		通訊設備緊急搶修費。
			22,167,000	22,167,000		號誌設備修護費。
			1,340,500	1,340,500		號誌設備緊急搶修費。
1,120,496	1,377,000	交通及運輸設備修護費	1,462,000	1,462,000		車輛修護費。
5,048	75,000	什項設備修護費	75,000	75,000		其他什項設備修護費。
821,134	1,054,250	保險費	1,047,100	1,047,100		較上年度預算數1,054,250元，減少7,150元。
605,481	804,000	機械及設備保險費	804,000	804,000		機電設施設備火險。
215,653	250,250	交通及運輸設備保險費	243,100	243,100		車輛保險費。
1,170,268	1,811,594	棧儲、包裝、代理及加工費	1,833,438	1,833,438		較上年度預算數1,811,594元，增加21,844元。
1,170,268	1,811,594	外包費	1,833,438	1,833,438		
			543,438	543,438		行政工作外包費。
			1,290,000	1,290,000		辦公室清潔費。
3,051,569	3,413,000	專業服務費	3,852,000	3,622,000	230,000	較上年度預算數3,413,000元，增加439,000元。
414,500	140,000	工程及管理諮詢服務費	230,000		230,000	專家學者出席費，按每人每次2,500元編列。
2,637,069	3,273,000	委託檢驗試驗費	3,622,000	3,622,000		
			275,000	275,000		風向、風速資料監測系統委外拆裝校正檢驗費。
			150,000	150,000		設備故障委外檢驗費。
			897,000	897,000		儀器校正檢驗費。
			2,300,000	2,300,000		變壓器絕緣油委外檢驗費。
141,714,684	169,245,000	材料及用品費	143,309,000	143,198,120	110,880	
135,490,829	162,272,688	使用材料費	127,200,960	127,200,960		較上年度預算數162,272,688元，減少35,071,728元。
133,450,208	160,283,000	物料	125,229,000	125,229,000		供電、號誌、通訊等系統之預防檢修及故障排除所需之一般用料及專屬用料費。
1,551,510	1,814,938	油脂	1,739,050	1,739,050		
			89,738	89,738		車輛油料費，按每公升26.9元編列。

臺北大眾捷運股份有限公司

運輸費用明細表

系統處

中華民國114年度

單位：新臺幣元

前年度 決算數	上年度 預算數	科 目	本年度預算數			說 明
			合 計	固定	變動	
			1,649,312	1,649,312		車輛油料費，按每公升30.9元編列。
489,111	174,750	設備零件	232,910	232,910		一般庶務設備及維修保養零件等。
6,223,855	6,972,312	用品消耗	16,108,040	15,997,160	110,880	較上年度預算數6,972,312元，增加9,135,728元。
317,799	656,040	辦公（事務）用品	635,040	635,040		員工735人，按員額20%每人每月360元編列。
3,140,490	3,390,150	服裝	12,316,500	12,316,500		
			19,500	19,500		防寒大衣。
			1,323,000	1,323,000		執勤外套。
			3,420,000	3,420,000		現職人員冬季服裝。
			3,306,000	3,306,000		現職人員冬季服裝。
			2,160,000	2,160,000		現職人員夏季服裝。
			2,088,000	2,088,000		現職人員夏季服裝。
2,765,566	2,926,122	其他	3,156,500	3,045,620	110,880	
			1,989,450	1,989,450		工安類消耗性物品。
			1,056,170	1,056,170		支應緊急事故、演練、支援活動及機電設備預防保養及故障檢修等所需之消耗性物品。
			110,880		110,880	員工工作逾時誤餐餐盒費用。
5,451,502,545	3,751,477,000	租金與利息	4,390,700,000	3,700,700,000	690,000,000	
5,451,337,013	3,750,000,000	機器租金	4,390,000,000	3,700,000,000	690,000,000	較上年度預算數3,750,000,000元，增加640,000,000元。
5,451,337,013	3,750,000,000	機械及設備租金	4,390,000,000	3,700,000,000	690,000,000	1、臺北市臺北都會區捷運固定資產重置基金38.725億元。 2、自償性經費5.175億元。 3、重置基金與自償性經費總計43.9億元。
165,532	1,477,000	什項設備租金	700,000	700,000		較上年度預算數1,477,000元，減少777,000元。
165,532	1,477,000	什項設備租金	700,000	700,000		緊急發電機等設備儀器租用。
18,960,679	20,149,000	折舊、折耗及攤銷	22,690,000	22,690,000		

臺北大眾捷運股份有限公司

運輸費用明細表

系統處

中華民國114年度

單位：新臺幣元

前年度 決算數	上年度 預算數	科 目	本年度預算數			說 明
			合 計	固 定	變 動	
18,960,679	20,149,000	不動產、廠房及設備 折舊	22,690,000	22,690,000		較上年度預算數20,149,000元，增加2,541,000元。
9,513,038	9,193,000	機械及設備折舊	9,959,000	9,959,000		機械及設備折舊。
5,904,966	6,286,000	交通及運輸設備折舊	7,505,000	7,505,000		交通及運輸設備折舊。
1,948,845	3,079,000	什項設備折舊	3,557,000	3,557,000		什項設備折舊。
1,593,830	1,591,000	租賃權益改良折舊	1,669,000	1,669,000		租賃權益改良折舊。
4,659,407	4,677,742	稅捐與規費	4,368,252	4,368,252		
190,570	186,920	消費與行為稅	156,360	156,360		較上年度預算數186,920元，減少30,560元。
190,570	186,920	使用牌照稅	156,360	156,360		車輛牌照稅。
4,468,837	4,490,822	規費	4,211,892	4,211,892		較上年度預算數4,490,822元，減少278,930元。
4,221,011	4,240,592	行政規費	3,966,972	3,966,972		專用無線電臺執照及頻率使用費。
225,003	226,530	汽車燃料使用費	218,820	218,820		車輛燃料使用費。
22,823	23,700	其他規費	26,100	26,100		車輛檢驗及行照費。
374,390	588,000	其他	588,000	588,000		
374,390	588,000	其他費用	588,000	588,000		較上年度預算數588,000元，無增減。
374,390	588,000	其他	588,000	588,000		維修駐點之停車場管理費。

臺北大眾捷運股份有限公司

運輸費用明細表

行車處

中華民國114年度

單位：新臺幣元

前年度 決算數	上年度 預算數	科 目	本年度預算數			說 明
			合 計	固 定	變 動	
2,372,642,853	2,644,244,000	合 計	2,763,428,000	1,618,645,186	1,144,782,814	
1,293,874,048	1,371,756,000	用人費用	1,447,010,000	1,230,349,886	216,660,114	
750,688,787	803,775,804	正式員額薪資	839,804,940	839,804,940		較上年度預算數803,775,804元，增加36,029,136元。
750,688,787	803,775,804	職員薪金	839,804,940	839,804,940		員工1133人。
53,688,427	58,408,181	加班誤餐費	64,307,630	14,955,600	49,352,030	較上年度預算數58,408,181元，增加5,899,449元。
41,018,527	45,738,281	延長工時加班費	49,352,030		49,352,030	員工加班費。
12,669,900	12,669,900	未休假加班費	14,955,600	14,955,600		員工不休假加班費。
23,514,980	26,857,080	津貼	32,076,200	32,076,200		較上年度預算數26,857,080元，增加5,219,120元。
23,514,980	26,857,080	其他津貼	32,076,200	32,076,200		
			21,170,000	21,170,000		員工輪班夜點費(大夜班)。
			10,906,200	10,906,200		員工輪班夜點費(小夜班23:00以後(含)下班者)。
272,322,505	293,569,711	獎金	306,731,488	139,423,404	167,308,084	較上年度預算數293,569,711元，增加13,161,777元。
147,829,066	160,128,933	績效獎金	167,308,084		167,308,084	員工績效獎金。
62,492,819	66,720,389	考核獎金	69,711,702	69,711,702		員工考核獎金。
62,000,620	66,720,389	其他獎金	69,711,702	69,711,702		員工年終獎金。
86,938,220	79,503,408	退休及卹償金	89,259,576	89,259,576		較上年度預算數79,503,408元，增加9,756,168元。
86,938,220	79,503,408	職員退休及離職金	89,259,576	89,259,576		員工勞工退休準備金。
106,721,129	109,641,816	福利費	114,830,166	114,830,166		較上年度預算數109,641,816元，增加5,188,350元。
92,050,740	93,947,916	分擔員工保險費	97,665,216	97,665,216		
			41,241,816	41,241,816		員工健保費雇主負擔部分。
			56,423,400	56,423,400		員工勞保費雇主負擔部分。
116,997	396,550	傷病醫藥費	396,550	396,550		員工傷病醫藥費，每人編列350元。
350,857	396,550	體育活動費	679,800	679,800		員工文康活動費，每人編列600元。
14,202,535	14,900,800	其他福利費	16,088,600	16,088,600		
			6,118,200	6,118,200		鼓勵員工休假補助。
			9,064,000	9,064,000		員工休假補助費。

臺北大眾捷運股份有限公司

運輸費用明細表

行車處

中華民國114年度

單位：新臺幣元

前年度 決算數	上年度 預算數	科 目	本年度預算數			說 明
			合 計	固 定	變 動	
			906,400	906,400		年終慰勞餐費。
1,061,117,723	1,254,592,000	服務費用	1,285,132,000	358,673,700	926,458,300	
965,511,053	1,134,973,000	水電費	1,160,893,000	234,557,000	926,336,000	較上年度預算數 1,134,973,000元，增加 25,920,000元。
963,661,316	1,132,000,000	動力費	1,157,920,000	231,584,000	926,336,000	行車電費。
1,371,044	2,220,000	工作場所電費	2,220,000	2,220,000		交九行控大樓公共區域電 費。
478,693	753,000	工作場所水費	753,000	753,000		
			543,000	543,000		交九行控大樓公共區域水 費。
			210,000	210,000		機廠工作場所水費。
839,210	1,276,000	郵電費	1,347,500	1,347,500		較上年度預算數1,276,000元 ，增加71,500元。
456	1,100	郵費	1,100	1,100		公文郵寄郵費。
817,171	1,252,800	電話費	1,346,400	1,346,400		
			129,600	129,600		行動電話費。
			720,000	720,000		專線電話費。
			496,800	496,800		緊急搶修人員行動電話費 。
21,583	22,100	數據通信費				
3,421,264	4,647,400	旅運費	4,637,800	4,515,500	122,300	較上年度預算數4,647,400元 ，減少9,600元。
13,360	24,800	國內旅費	24,800		24,800	業務需要出差旅費。
3,407,904	4,622,600	其他旅運費	4,613,000	4,515,500	97,500	
			3,705,500	3,705,500		下班時間逾24：00交通補 助費。
			907,500	810,000	97,500	處理緊急事故交通費。
214,365	318,650	印刷裝訂與廣告費	318,650	318,650		較上年度預算數318,650元 ，無增減。
192,125	298,040	印刷及裝訂費	298,040	298,040		
			172,440	172,440		影印機使用費，按每張0.6 元編列。
			125,600	125,600		行車運轉各類文件印製。
22,240	20,610	業務宣導費	20,610	20,610		對捷運系統提供貢獻或建 議人員獎勵禮品。
516,237	772,155	修理保養與保固費	772,325	772,325		較上年度預算數772,155

臺北大眾捷運股份有限公司

運輸費用明細表

行車處

中華民國114年度

單位：新臺幣元

前年度 決算數	上年度 預算數	科 目	本年度預算數			說 明
			合 計	固 定	變 動	
455,607	584,600	一般房屋修護費	584,600	584,600		元，增加170元。
			164,600	164,600		交九行控大樓一般土建設 備修護費。
			420,000	420,000		車班、車場工作場所修護 費。
23,536	67,000	機械及設備修護費	67,000	67,000		
			32,000	32,000		交九行控大樓各類機械設 備修護費。
			35,000	35,000		車務各類機械設備修護費 。
3,837	5,100	交通及運輸設備修 護費	5,100	5,100		車輛修護費。
33,257	115,455	什項設備修護費	115,625	115,625		傳真機、無線電手機、飲 水機、冰箱等什項設備修 護費。
11,427	9,955	保險費	9,955	9,955		較上年度預算數9,955元， 無增減。
1,719	4,000	機械及設備保險費	4,000	4,000		設施設備火險。
9,708	5,955	交通及運輸設備保 險費	5,955	5,955		車輛保險費。
86,162,528	107,607,800	棧儲、包裝、代理及 加工費	111,977,800	111,977,800		較上年度預算數107,607,800 元，增加4,370,000元。
86,162,528	107,607,800	外包費	111,977,800	111,977,800		
			16,170,000	16,170,000		文湖線電聯車清潔費。
			3,467,000	3,467,000		交九行控大樓清潔費。
			8,127,000	8,127,000		行控資訊員勞務外包費用 。
			38,090,000	38,090,000		第一車務中心電聯車清潔 費。
			24,750,000	24,750,000		第二車務中心電聯車清潔 費。
			21,290,000	21,290,000		第三車務中心電聯車清潔 費。
			83,800	83,800		寢具制服清洗。
4,441,639	4,987,040	專業服務費	5,174,970	5,174,970		較上年度預算數4,987,040元 ，增加187,930元。
15,700	60,500	工程及管理諮詢服	60,500	60,500		捷運系統預錄廣播錄製及

臺北大眾捷運股份有限公司

運輸費用明細表

行車處

中華民國114年度

單位：新臺幣元

前年度 決算數	上年度 預算數	科 目	本年度預算數			說 明
			合 計	固 定	變 動	
185,198	283,540	務費				專家學者出席費。
		委託檢驗試驗費	284,470	284,470		
			63,440	63,440		血壓計校正檢驗費。
			221,030	221,030		酒精測定器校正檢驗費。
4,240,741	4,643,000	保警及保全費用	4,830,000	4,830,000		交九行控大樓保全費。
15,276,213	15,825,000	材料及用品費	28,465,000	26,800,600	1,664,400	
671,422	938,500	使用材料費	1,137,500	1,137,500		較上年度預算數938,500元，增加199,000元。
2,290		油脂				
669,132	938,500	設備零件	1,137,500	1,137,500		
			315,000	315,000		一般庶務設備及維修保養零件。
			822,500	822,500		系統手機電池。
14,604,791	14,886,500	用品消耗	27,327,500	25,663,100	1,664,400	較上年度預算數14,886,500元，增加12,441,000元。
585,737	983,760	辦公（事務）用品	980,640	980,640		員工1133人，按員額20%每人每月360元編列。
3,803,726	4,109,050	服裝	16,576,400	16,576,400		
			8,610,800	8,610,800		現職人員冬季服裝。
			5,438,400	5,438,400		現職人員夏季服裝。
			91,200	91,200		現職外包人員冬季服裝。
			57,600	57,600		現職外包人員夏季服裝。
			5,400	5,400		捷運服務人員背心。
			2,039,400	2,039,400		現職人員執勤外套。
			21,600	21,600		現職外包人員執勤外套。
			312,000	312,000		防寒大衣。
10,215,328	9,793,690	其他	9,770,460	8,106,060	1,664,400	
			302,700	302,700		工安類消耗性物品。
			411,840	411,840		司機員執勤基本配備耗材汰換。
			366,220	366,220		交九行控大樓植栽租約。
			267,000	267,000		行車模擬演練費用。
			117,930	117,930		行控一般庶務用品。
			360,370	360,370		車務一般庶務用品。
			680,000	680,000		配合大型活動雜支。
			52,000	52,000		執勤公務包、三色手電

臺北大眾捷運股份有限公司

運輸費用明細表

行車處

中華民國114年度

單位：新臺幣元

前年度 決算數	上年度 預算數	科 目	本年度預算數			說 明
			合 計	固定	變動	
			2,122,500	2,122,500		筒、配件包（含故障排除工具）。
			120,000	120,000		電聯車指標更新。
			1,926,800	1,926,800		機廠相關標誌更新。
			1,664,400		1,664,400	優良基層人員徽章及競賽獎牌相關激勵費用。
			1,376,200	1,376,200		員工工作逾時誤餐餐盒費用。
			2,500	2,500		安全鞋(運務用)。
5,215	12,000	租金與利息	12,000	12,000		空氣呼吸器氣體填充。
5,215	12,000	什項設備租金	12,000	12,000		較上年度預算數12,000元，無增減。
5,215	12,000	什項設備租金	12,000	12,000		公務電動機車電池月租費。
2,369,046	2,059,000	折舊、折耗及攤銷	2,809,000	2,809,000		
2,369,046	2,059,000	不動產、廠房及設備折舊	2,809,000	2,809,000		較上年度預算數2,059,000元，增加750,000元。
1,549,184	1,322,000	機械及設備折舊	1,586,000	1,586,000		機械及設備折舊。
112,989	96,000	交通及運輸設備折舊	112,000	112,000		交通及運輸設備折舊。
462,979	572,000	什項設備折舊	703,000	703,000		什項設備折舊。
243,894	69,000	租賃權益改良折舊	408,000	408,000		租賃權益改良折舊。
608		稅捐與規費				
608		規費				
608		汽車燃料使用費				

臺北大眾捷運股份有限公司

運輸費用明細表

站務處

中華民國114年度

單位：新臺幣元

前年度 決算數	上年度 預算數	科 目	本年度預算數			說 明
			合 計	固 定	變 動	
3,782,739,204	4,223,830,000	合 計	4,366,484,000	4,133,930,342	232,553,658	
1,422,359,643	1,437,386,000	用人費用	1,530,576,000	1,303,735,542	226,840,458	
826,620,538	846,812,304	正式員額薪資	889,558,104	889,558,104		較上年度預算數846,812,304元，增加42,745,800元。
826,620,538	846,812,304	職員薪金	889,558,104	889,558,104		員工1253人。
361,300		臨時人員薪資				
361,300		臨時工員工資				
55,405,567	52,419,467	加班誤餐費	66,158,365	16,539,600	49,618,765	較上年度預算數52,419,467元，增加13,738,898元。
41,393,767	38,393,567	延長工時加班費	49,618,765		49,618,765	員工加班費。
14,011,800	14,025,900	未休假加班費	16,539,600	16,539,600		員工不休假加班費。
23,517,820	25,510,200	津貼	30,112,500	30,112,500		較上年度預算數25,510,200元，增加4,602,300元。
23,517,820	25,510,200	其他津貼	30,112,500	30,112,500		
			18,688,000	18,688,000		員工輪班夜點費(大夜班)。
			9,891,500	9,891,500		員工輪班夜點費(小夜班22:00-22:59下班者)。
			1,533,000	1,533,000		員工輪班夜點費(小夜班23:00以後(含)下班者)。
297,794,745	309,278,957	獎金	324,906,437	147,684,744	177,221,693	較上年度預算數309,278,957元，增加15,627,480元。
162,928,430	168,697,613	績效獎金	177,221,693		177,221,693	員工績效獎金。
66,772,328	70,290,672	考核獎金	73,842,372	73,842,372		員工考核獎金。
68,093,987	70,290,672	其他獎金	73,842,372	73,842,372		員工年終獎金。
99,428,427	83,757,060	退休及卹償金	94,551,492	94,551,492		較上年度預算數83,757,060元，增加10,794,432元。
99,428,427	83,757,060	職員退休及離職金	94,551,492	94,551,492		員工勞工退休準備金。
119,231,246	119,608,012	福利費	125,289,102	125,289,102		較上年度預算數119,608,012元，增加5,681,090元。
101,918,236	102,275,712	分擔員工保險費	106,306,152	106,306,152		
			43,915,032	43,915,032		員工健保費雇主負擔部分。
			62,391,120	62,391,120		員工勞保費雇主負擔部分。
241,922	438,550	傷病醫藥費	438,550	438,550		員工傷病醫藥費，每人編列350元。
396,466	438,550	體育活動費	751,800	751,800		員工文康活動費，每人編

臺北大眾捷運股份有限公司

運輸費用明細表

站務處

中華民國114年度

單位：新臺幣元

前年度 決算數	上年度 預算數	科 目	本年度預算數			說 明
			合 計	固 定	變 動	
16,674,622	16,455,200	其他福利費	17,792,600	17,792,600		列600元。
			6,766,200	6,766,200		鼓勵員工休假補助。
			10,024,000	10,024,000		員工休假補助費。
			1,002,400	1,002,400		年終慰勞餐費。
2,282,067,947	2,702,153,000	服務費用	2,732,704,000	2,732,569,200	134,800	
1,330,845,487	1,624,852,000	水電費	1,661,773,000	1,661,773,000		較上年度預算數 1,624,852,000元，增加 36,921,000元。
1,294,265,067	1,582,032,000	工作場所電費	1,618,953,000	1,618,953,000		車站及機廠工作場所電費 。
36,580,420	42,820,000	工作場所水費	42,820,000	42,820,000		車站及機廠工作場所水費 。
2,956,680	3,771,000	郵電費	3,771,000	3,771,000		較上年度預算數3,771,000元 ，無增減。
54,947	45,000	郵費	45,000	45,000		公文郵寄郵費。
2,901,733	3,726,000	電話費	3,726,000	3,726,000		
			275,400	275,400		行動電話費。
			631,800	631,800		車站專線電話費。
			388,800	388,800		專線電話費。
			2,430,000	2,430,000		緊急搶修人員行動電話費 。
980,726	834,600	旅運費	983,800	942,000	41,800	較上年度預算數834,600元 ，增加149,200元。
2,050	24,800	國內旅費	24,800		24,800	業務需要出差旅費。
978,676	809,800	其他旅運費	959,000	942,000	17,000	
			942,000	942,000		下班時間逾 24:00交通補助 費。
			17,000		17,000	處理緊急事故交通費。
1,055,545	1,221,010	印刷裝訂與廣告費	1,521,120	1,521,120		較上年度預算數1,221,010元 ，增加300,110元。
252,357	421,010	印刷及裝訂費	421,120	421,120		
			262,656	262,656		影印機使用費，按每張0.6 元編列。
			158,464	158,464		各類簿冊、日誌、表單及 旅客用相關宣導印製費。
803,188	800,000	業務宣導費	1,100,000	1,100,000		對捷運系統提供貢獻、建

臺北大眾捷運股份有限公司

運輸費用明細表

站務處

中華民國114年度

單位：新臺幣元

前年度 決算數	上年度 預算數	科 目	本年度預算數			說 明
			合 計	固定	變動	
5,620,830	5,958,000	修理保養與保固費	8,744,000	8,744,000		議人員獎勵禮品及業務宣導。 較上年度預算數5,958,000元，增加2,786,000元。
2,003,638	2,009,000	一般房屋修護費	2,200,000	2,200,000		車站一般零星修護費。
2,341,908	2,616,000	機械及設備修護費	5,078,000	5,078,000		站務各類機械設備修護費及維運費等。
1,275,284	1,333,000	什項設備修護費	1,466,000	1,466,000		飲水機、冰箱等什項設備修護費。
29,756,502	36,222,000	保險費	36,222,000	36,222,000		較上年度預算數36,222,000元，無增減。
4,007	5,000	機械及設備保險費	5,000	5,000		設施設備火險。
29,752,495	36,217,000	責任保險費	36,217,000	36,217,000		旅客運送責任險。
605,811,797	728,849,000	棧儲、包裝、代理及加工費	718,361,000	718,361,000		較上年度預算數728,849,000元，減少10,488,000元。
605,811,797	728,849,000	外包費	718,361,000	718,361,000		
			256,707,000	256,707,000		紅綠線運務中心車站清潔費。
			137,305,000	137,305,000		部分車站站務業務外包。
			94,135,000	94,135,000		棕線運務中心車站清潔費。
			230,214,000	230,214,000		藍橘線運務中心車站清潔費。
305,040,380	300,445,390	專業服務費	301,328,080	301,235,080	93,000	較上年度預算數300,445,390元，增加882,690元。
93,742	93,000	工程及管理諮詢服務費	93,000		93,000	
			48,000		48,000	捷運系統預錄廣播錄製費。
			45,000		45,000	專家學者出席費，按每人每次2,500元編列。
67,956	89,390	委託檢驗試驗費	102,080	102,080		儀器校正檢驗費。
304,878,682	300,263,000	保警及保全費用	301,133,000	301,133,000		
			124,290,000	124,290,000		紅綠線運務中心車站保全費。
			61,673,000	61,673,000		棕線運務中心車站保全費。
			115,170,000	115,170,000		藍橘線運務中心車站保全

臺北大眾捷運股份有限公司

運輸費用明細表

站務處

中華民國114年度

單位：新臺幣元

前年度 決算數	上年度 預算數	科 目	本年度預算數			說 明
			合 計	固 定	變 動	
63,931,273	67,282,000	材料及用品費	84,776,000	84,473,600	302,400	費。
2,945,090	2,151,200	使用材料費	2,247,700	2,247,700		較上年度預算數2,151,200元，增加96,500元。
2,945,090	2,151,200	設備零件	2,247,700	2,247,700		一般庶務設備零件及維修保養零件。
60,986,183	65,130,800	用品消耗	82,528,300	82,225,900	302,400	較上年度預算數65,130,800元，增加17,397,500元。
695,663	1,099,080	辦公（事務）用品	1,084,320	1,084,320		員工1253人，按員額20%每人每月360元編列。
6,526,191	6,843,900	服裝	23,124,200	23,124,200		
			2,006,400	2,006,400		外包人員冬季服裝。
			1,267,200	1,267,200		外包人員夏季服裝。
			9,522,800	9,522,800		現職人員冬季服裝。
			6,014,400	6,014,400		現職人員夏季服裝。
			475,200	475,200		外包人員執勤外套。
			530,400	530,400		防寒大衣。
			84,000	84,000		捷運服務背心(同仁支援用)。
			212,400	212,400		捷運服務背心(保全人員)。
			756,000	756,000		捷運服務背心(清潔人員)。
			2,255,400	2,255,400		現職人員執勤外套。
222,497	292,500	醫療用品	292,500	292,500		車站急救箱耗材。
53,541,832	56,895,320	其他	58,027,280	57,724,880	302,400	
			2,097,550	2,097,550		工安類消耗性物品。
			200,000	200,000		文湖線電聯車標誌更新。
			28,927,000	28,927,000		車站廁所用衛生紙。
			6,753,000	6,753,000		車站禁食線、電扶梯淨空線、月台候車線、婦女候車區標誌標線更新。
			2,460,000	2,460,000		車站綠美化費。
			13,080,000	13,080,000		車站標誌標線等更新。
			246,000	246,000		車站模擬演練費。
			921,480	921,480		站務一般庶務用品。
			883,500	883,500		配合大型活動雜支。
			454,300	454,300		現金袋插銷。

臺北大眾捷運股份有限公司

運輸費用明細表

站務處

中華民國114年度

單位：新臺幣元

前年度 決算數	上年度 預算數	科 目	本年度預算數			說 明
			合 計	固定	變動	
			1,612,800	1,612,800		安全鞋(運務用)。
			89,250	89,250		現金袋。
			302,400		302,400	員工工作逾時誤餐餐盒費用。
80,023	576,000	租金與利息	576,000		576,000	
80,023	576,000	交通及運輸設備租金	576,000		576,000	較上年度預算數576,000元，無增減。
80,023	576,000	車租	576,000		576,000	營運中斷接駁公車租車費。
13,747,678	11,683,000	折舊、折耗及攤銷	13,102,000	13,102,000		
13,747,678	11,683,000	不動產、廠房及設備折舊	13,102,000	13,102,000		較上年度預算數11,683,000元，增加1,419,000元。
11,244,255	9,016,000	機械及設備折舊	9,723,000	9,723,000		機械及設備折舊。
751,617	702,000	交通及運輸設備折舊	838,000	838,000		交通及運輸設備折舊。
912,485	1,063,000	什項設備折舊	1,138,000	1,138,000		什項設備折舊。
839,321	902,000	租賃權益改良折舊	1,403,000	1,403,000		租賃權益改良折舊。
551,578	4,750,000	損失與賠償給付	4,750,000	50,000	4,700,000	
543,686	50,000	各項損失	50,000	50,000		較上年度預算數50,000元，無增減。
543,686	50,000	運輸及搬運損失	50,000	50,000		站務販售優惠單程票損失等。
7,892	4,700,000	賠償給付	4,700,000		4,700,000	較上年度預算數4,700,000元，無增減。
6,325	700,000	一般賠償	700,000		700,000	非旅客醫療補助、賠償及撫恤金。
1,567	4,000,000	旅運賠償	4,000,000		4,000,000	旅客醫療補助、賠償及撫恤金。
1,062		其他				
1,062		其他費用				
1,062		其他				

臺北大眾捷運股份有限公司

運輸費用明細表

電機處

中華民國114年度

單位：新臺幣元

前年度 決算數	上年度 預算數	科 目	本年度預算數			說 明
			合 計	固 定	變 動	
1,105,737,492	1,215,744,000	合 計	1,229,050,000	1,163,311,082	65,738,918	
412,438,834	457,238,000	用人費用	481,431,000	416,116,792	65,314,208	
247,280,397	275,802,492	正式員額薪資	289,010,076	289,010,076		較上年度預算數275,802,492元，增加13,207,584元。
247,280,397	275,802,492	職員薪金	289,010,076	289,010,076		員工355人。
8,800,581	12,497,875	加班誤餐費	12,417,595	4,686,000	7,731,595	較上年度預算數12,497,875元，減少80,280元。
1,511,432	8,252,575	延長工時加班費	7,731,595		7,731,595	員工加班費。
7,289,149	4,245,300	未休假加班費	4,686,000	4,686,000		員工不休假加班費。
4,287,900	5,160,600	津貼	6,424,000	6,424,000		較上年度預算數5,160,600元，增加1,263,400元。
4,287,900	5,160,600	其他津貼	6,424,000	6,424,000		
			5,110,000	5,110,000		員工輪班夜點費(大夜班)。
			1,314,000	1,314,000		員工輪班夜點費(小夜班23:00以後(含)下班者)。
90,066,676	100,742,229	獎金	105,568,123	47,985,510	57,582,613	較上年度預算數100,742,229元，增加4,825,894元。
48,918,071	54,950,307	績效獎金	57,582,613		57,582,613	員工績效獎金。
20,782,058	22,895,961	考核獎金	23,992,755	23,992,755		員工考核獎金。
20,366,547	22,895,961	其他獎金	23,992,755	23,992,755		員工年終獎金。
28,442,878	27,283,104	退休及卹償金	30,720,360	30,720,360		較上年度預算數27,283,104元，增加3,437,256元。
28,442,878	27,283,104	職員退休及離職金	30,720,360	30,720,360		員工勞工退休準備金。
33,560,402	35,751,700	福利費	37,290,846	37,290,846		較上年度預算數35,751,700元，增加1,539,146元。
29,486,755	30,840,000	分擔員工保險費	31,912,596	31,912,596		
			14,233,596	14,233,596		員工健保費雇主負擔部分。
			17,679,000	17,679,000		員工勞保費雇主負擔部分。
36,681	124,250	傷病醫藥費	124,250	124,250		員工傷病醫藥費，每人編列350元。
114,367	124,250	體育活動費	213,000	213,000		員工文康活動費，每人編列600元。
3,922,599	4,663,200	其他福利費	5,041,000	5,041,000		
			1,917,000	1,917,000		鼓勵員工休假補助。
			284,000	284,000		年終慰勞餐費。

臺北大眾捷運股份有限公司

運輸費用明細表

電機處

中華民國114年度

單位：新臺幣元

前年度 決算數	上年度 預算數	科 目	本年度預算數			說 明
			合 計	固 定	變 動	
			2,840,000	2,840,000		員工休假補助費。
460,324,376	507,527,000	服務費用	498,076,000	497,707,090	368,910	
950,739	1,262,910	郵電費	1,262,910	1,262,910		較上年度預算數1,262,910元，無增減。
546	1,110	郵費	1,110	1,110		公文郵寄郵費。
950,193	1,261,800	電話費	1,261,800	1,261,800		
			81,000	81,000		行動電話費。
			360,000	360,000		專線電話費。
			820,800	820,800		緊急搶修人員行動電話費。
89,213	118,910	旅運費	118,910		118,910	較上年度預算數118,910元，無增減。
18,938	71,340	國內旅費	71,340		71,340	
			46,500		46,500	業務需要出差旅費。
			24,840		24,840	短程車資。
70,275	47,570	其他旅運費	47,570		47,570	處理緊急事故交通費。
113,504	281,601	印刷裝訂與廣告費	281,601	281,601		較上年度預算數281,601元，無增減。
113,504	281,601	印刷及裝訂費	281,601	281,601		
			193,032	193,032		影印機使用費，按每張0.6元編列。
			88,569	88,569		勞安相關標語及各類維修文件印製費。
441,618,171	485,204,935	修理保養與保固費	483,190,051	483,190,051		較上年度預算數485,204,935元，減少2,014,884元。
1,734,553	2,272,000	一般房屋修護費	2,272,000	2,272,000		
			1,080,000	1,080,000		捷運各線滲漏水改善、搶修費。
			1,192,000	1,192,000		機房地坪整修工作。
439,713,802	482,663,000	機械及設備修護費	480,699,000	480,699,000		
			124,519,000	124,519,000		水電及消防設備修護費。
			12,357,000	12,357,000		水電及消防設備專案改善費。
			2,522,000	2,522,000		水電及消防設備緊急搶修費。
			173,084,000	173,084,000		電(扶)梯設備修護費。
			6,050,000	6,050,000		電(扶)梯設備專案改善費。

臺北大眾捷運股份有限公司

運輸費用明細表

電機處

中華民國114年度

單位：新臺幣元

前年度 決算數	上年度 預算數	科 目	本年度預算數			說 明
			合 計	固定	變動	
			780,000	780,000		電(扶)梯設備緊急搶修費。
			144,989,000	144,989,000		環控設備修護費。
			15,413,000	15,413,000		環控設備專案改善費。
			985,000	985,000		環控設備緊急搶修費。
169,816	255,000	交通及運輸設備修護費	204,000	204,000		車輛修護費。
	14,935	什項設備修護費	15,051	15,051		其他什項設備修護費。
422,081	606,750	保險費	599,600	599,600		較上年度預算數606,750元，減少7,150元。
390,853	571,000	機械及設備保險費	571,000	571,000		機電設施設備火險。
31,228	35,750	交通及運輸設備保險費	28,600	28,600		車輛保險費。
10,108,711	12,335,594	棧儲、包裝、代理及加工費	4,961,238	4,961,238		較上年度預算數12,335,594元，減少7,374,356元。
10,108,711	12,335,594	外包費	4,961,238	4,961,238		行政工作外包費。
			543,438	543,438		復康巴士司機及引導人力出勤費。
			100,800	100,800		辦公室清潔外包。
7,021,957	7,716,300	專業服務費	7,661,690	7,411,690	250,000	較上年度預算數7,716,300元，減少54,610元。
127,500	275,000	工程及管理諮詢服務費	250,000		250,000	專家學者出席費，按每人每次2,500元編列。
6,894,457	7,441,300	委託檢驗試驗費	7,411,690	7,411,690		水質檢驗費。
			983,000	983,000		消防檢驗費。
			5,720,000	5,720,000		儀器校正檢驗費。
			448,690	448,690		藥劑檢驗費。
			260,000	260,000		
228,240,736	247,017,000	材料及用品費	241,644,000	241,588,200	55,800	較上年度預算數244,201,674元，減少9,332,442元。
226,070,315	244,201,674	使用材料費	234,869,232	234,869,232		水電消防、空調環控、電(扶)梯等系統之預防檢修及故障排除所需之一般用料及專屬用料費。
225,910,615	244,000,000	物料	234,649,000	234,649,000		車輛油料費，按每公升30.9元編列。
94,532	156,624	油脂	103,082	103,082		

臺北大眾捷運股份有限公司

運輸費用明細表

電機處

中華民國114年度

單位：新臺幣元

前年度 決算數	上年度 預算數	科 目	本年度預算數			說 明
			合 計	固定	變動	
65,168	45,050	設備零件	117,150	117,150		一般庶務設備及維修保養零件等。
2,170,421	2,815,326	用品消耗	6,774,768	6,718,968	55,800	較上年度預算數2,815,326元，增加3,959,442元。
180,614	430,440	辦公（事務）用品	311,040	311,040		員工355人，按員額20%每人每月360元編列。
1,124,150	1,114,700	服裝	5,375,800	5,375,800		
			2,903,200	2,903,200		現職人員冬季服裝。
			1,833,600	1,833,600		現職人員夏季服裝。
			639,000	639,000		執勤外套。
865,657	1,270,186	其他	1,087,928	1,032,128	55,800	
			499,920	499,920		工安類消耗性物品。
			532,208	532,208		支應緊急事故、演練、支援活動及機電設備預防保養及故障檢修等所需之消耗性物品。
			55,800		55,800	員工工作逾時誤餐餐盒費用。
4,503,525	3,746,000	折舊、折耗及攤銷	7,626,000	7,626,000		
4,503,525	3,746,000	不動產、廠房及設備折舊	7,626,000	7,626,000		較上年度預算數3,746,000元，增加3,880,000元。
3,170,186	2,606,000	機械及設備折舊	2,605,000	2,605,000		機械及設備折舊。
79,564	40,000	交通及運輸設備折舊	20,000	20,000		交通及運輸設備折舊。
741,846	948,000	什項設備折舊	1,009,000	1,009,000		什項設備折舊。
511,929	152,000	租賃權益改良折舊	3,992,000	3,992,000		租賃權益改良折舊。
90,020	84,000	稅捐與規費	93,000	93,000		
40,890	40,890	消費與行為稅	37,290	37,290		較上年度預算數40,890元，減少3,600元。
40,890	40,890	使用牌照稅	37,290	37,290		車輛牌照稅。
49,130	43,110	規費	55,710	55,710		較上年度預算數43,110元，增加12,600元。
11,000	5,100	行政規費	26,310	26,310		
			23,500	23,500		建築物昇降設備專業技術人員登記費。
			2,810	2,810		電(扶)梯使用許可證專業廠商變更費。

臺北大眾捷運股份有限公司

運輸費用明細表

電機處

中華民國114年度

單位：新臺幣元

前年度 決算數	上年度 預算數	科 目	本年度預算數			說 明
			合 計	固 定	變 動	
34,080	33,960	汽車燃料使用費	26,250	26,250		車輛燃料使用費。
4,050	4,050	其他規費	3,150	3,150		車輛檢驗及行照費。
60,000	60,000	會費、補助、捐助與分攤	60,000	60,000		
60,000	60,000	會費	60,000	60,000		較上年度預算數60,000元，無增減。
60,000	60,000	職業團體會費	60,000	60,000		升降機安全協會會費。
80,001	72,000	其他	120,000	120,000		
80,001	72,000	其他費用	120,000	120,000		較上年度預算數72,000元，增加48,000元。
80,001	72,000	其他	120,000	120,000		維修駐點之停車場管理費。

臺北大眾捷運股份有限公司

投資性不動產費用明細表

生活事業處

中華民國114年度

單位：新臺幣元

前年度 決算數	上年度 預算數	科 目	本年度預算數			說 明
			合 計	固 定	變 動	
48,922,145	49,499,000	合 計	39,896,000	35,412,728	4,483,272	
39,600,491	29,391,000	用人費用	32,688,000	28,233,328	4,454,672	
22,250,469	18,165,084	正式員額薪資	20,178,624	20,178,624		較上年度預算數18,165,084元，增加2,013,540元。
22,250,469	18,165,084	職員薪金	20,178,624	20,178,624		員工20人。
1,068,793	712,720	加班誤餐費	697,841	264,000	433,841	較上年度預算數712,720元，減少14,879元。
86,691	444,820	延長工時加班費	433,841		433,841	員工加班費。
982,102	267,900	未休假加班費	264,000	264,000		員工不休假加班費。
10,660		津貼				
10,660		其他津貼				
10,663,085	6,635,816	獎金	7,371,523	3,350,692	4,020,831	較上年度預算數6,635,816元，增加735,707元。
5,765,812	3,619,536	績效獎金	4,020,831		4,020,831	員工績效獎金。
2,498,415	1,508,140	考核獎金	1,675,346	1,675,346		員工考核獎金。
2,398,858	1,508,140	其他獎金	1,675,346	1,675,346		員工年終獎金。
2,721,730	1,797,072	退休及卹償金	2,145,120	2,145,120		較上年度預算數1,797,072元，增加348,048元。
2,721,730	1,797,072	職員退休及離職金	2,145,120	2,145,120		員工勞工退休準備金。
2,885,754	2,080,308	福利費	2,294,892	2,294,892		較上年度預算數2,080,308元，增加214,584元。
2,542,245	1,812,408	分擔員工保險費	1,991,892	1,991,892		
			995,892	995,892		員工健保費雇主負擔部分。
			996,000	996,000		員工勞保費雇主負擔部分。
1,534	6,650	傷病醫藥費	7,000	7,000		員工傷病醫藥費，每人編列350元。
5,700	6,650	體育活動費	12,000	12,000		員工文康活動費，每人編列600元。
336,275	254,600	其他福利費	284,000	284,000		
			108,000	108,000		鼓勵員工休假補助費。
			16,000	16,000		年終慰勞餐費。
			160,000	160,000		員工休假補助費。
166,397	6,283,000	服務費用	283,000	254,400	28,600	
66,500	68,400	郵電費	68,400	68,400		較上年度預算數68,400元，無增減。

臺北大眾捷運股份有限公司

投資性不動產費用明細表

生活事業處

中華民國114年度

單位：新臺幣元

前年度 決算數	上年度 預算數	科 目	本年度預算數			說 明
			合 計	固 定	變 動	
1,006		郵費				
65,494	68,400	電話費	68,400	68,400		
			32,400	32,400		行動電話費。
			21,600	21,600		行動電話費。
			14,400	14,400		專線電話費。
12,000	28,600	旅運費	28,600		28,600	較上年度預算數28,600元，無增減。
10,800	28,600	國內旅費	28,600		28,600	
			26,350		26,350	業務需要出差旅費。
			2,250		2,250	短程車資。
1,200		其他旅運費				
36,647	6,036,000	印刷裝訂與廣告費	36,000	36,000		較上年度預算數6,036,000元，減少6,000,000元。
36,647	36,000	印刷及裝訂費	36,000	36,000		影印機使用費，按每張0.6元編列。
	6,000,000	業務宣導費				
51,250	150,000	專業服務費	150,000	150,000		較上年度預算數150,000元，無增減。
51,250	150,000	工程及管理諮詢服務費	150,000	150,000		專家學者出席費，按每人每次2,500元編列。
218,658	98,000	材料及用品費	391,000	391,000		
218,658	98,000	用品消耗	391,000	391,000		較上年度預算數98,000元，增加293,000元。
834	38,880	辦公（事務）用品	17,280	17,280		員工20人，按員額20%每人每月360元編列。
		服裝	284,000	284,000		
			152,000	152,000		現職人員冬季服裝。
			96,000	96,000		現職人員夏季服裝。
			36,000	36,000		現職人員執勤外套。
217,824	59,120	其他	89,720	89,720		
			59,720	59,720		一般庶務性用品。
			30,000	30,000		工安類消耗性物品。
184,301	7,377,000	折舊、折耗及攤銷	167,000	167,000		
184,301	104,000	不動產、廠房及設備折舊	167,000	167,000		較上年度預算數104,000元，增加63,000元。
130,241	104,000	機械及設備折舊	131,000	131,000		機械及設備折舊。

臺北大眾捷運股份有限公司

投資性不動產費用明細表

生活事業處

中華民國114年度

單位：新臺幣元

前年度 決算數	上年度 預算數	科 目	本年度預算數			說 明
			合 計	固 定	變 動	
48,780		交通及運輸設備折舊	18,000	18,000		交通及運輸設備折舊。
5,280		什項設備折舊	18,000	18,000		什項設備折舊。
	7,273,000	投資性不動產折舊				
	7,273,000	投資性不動產折舊				
8,752,298	6,350,000	稅捐與規費	6,367,000	6,367,000		
1,631,627	6,350,000	土地稅	6,367,000	6,367,000		較上年度預算數6,350,000元，增加17,000元。
1,631,627	6,350,000	一般土地地價稅	6,367,000	6,367,000		一般土地地價稅。
7,120,671		消費與行為稅				
7,120,671		印花稅				

臺北大眾捷運股份有限公司

代理費用明細表

遊憩事業處-纜車中心

中華民國114年度

單位：新臺幣元

前年度 決算數	上年度 預算數	科 目	本年度預算數			說 明
			合 計	固 定	變 動	
238,673,628	274,829,571	合 計	276,993,713	255,076,205	21,917,508	
118,198,574	142,878,518	用人費用	141,910,111	122,721,998	19,188,113	
70,989,037	84,871,193	正式員額薪資	83,686,685	83,686,685		較上年度預算數84,871,193元，減少1,184,508元。
70,989,037	84,871,193	職員薪金	83,686,685	83,686,685		員工112人。
			80,001,712	80,001,712		本部員工16人，纜車分攤22%。
			3,684,973	3,684,973		
2,228,717	4,050,091	加班誤餐費	4,039,655	1,524,864	2,514,791	較上年度預算數4,050,091元，減少10,436元。
1,326,805	2,682,583	延長工時加班費	2,514,791		2,514,791	
			2,438,125		2,438,125	員工加班費。
			76,666		76,666	本部員工加班費，纜車分攤22%。
901,912	1,367,508	未休假加班費	1,524,864	1,524,864		
			1,478,400	1,478,400		員工不休假加班費。
			46,464	46,464		本部員工不休假加班費，纜車分攤22%。
2,402,768	3,148,200	津貼	3,400,400	3,400,400		較上年度預算數3,148,200元，增加252,200元。
1,529,733	1,940,400	危險工作津貼	1,940,400	1,940,400		
			396,000	396,000		系統維修人員山區作業。
			345,600	345,600		運轉人員車站維修平台作業。
			460,800	460,800		維修人員車站維修平台作業。
			691,200	691,200		維修人員塔柱作業。
			46,800	46,800		機電及土木維修人員山區作業。
873,035	1,207,800	其他津貼	1,460,000	1,460,000		
			1,022,000	1,022,000		員工輪班夜點費(大夜班)。
			438,000	438,000		員工輪班夜點費(小夜班23:00以後(含)下班者)。
24,665,885	31,000,001	獎金	30,567,756	13,894,434	16,673,322	較上年度預算數31,000,001元，減少432,245元。
13,349,418	16,909,091	績效獎金	16,673,322		16,673,322	
			15,939,106		15,939,106	員工績效獎金。

臺北大眾捷運股份有限公司

代理費用明細表

遊憩事業處-纜車中心

中華民國114年度

單位：新臺幣元

前年度 決算數	上年度 預算數	科 目	本年度預算數			說 明
			合 計	固 定	變 動	
			734,216		734,216	本部員工績效獎金，纜車分攤22%。
5,761,318	7,045,455	考核獎金	6,947,217	6,947,217		員工考核獎金。
			6,641,294	6,641,294		本部員工考核獎金，纜車分攤22%。
			305,923	305,923		
5,555,149	7,045,455	其他獎金	6,947,217	6,947,217		員工年終獎金。
			6,641,294	6,641,294		本部員工年終獎金，纜車分攤22%。
			305,923	305,923		
8,006,660	8,395,485	退休及卹償金	8,895,374	8,895,374		較上年度預算數8,395,485元，增加499,889元。
8,006,660	8,395,485	職員退休及離職金	8,895,374	8,895,374		員工勞工退休準備金。
			8,503,669	8,503,669		本部員工勞工退休準備金，纜車分攤22%。
			391,705	391,705		
9,905,507	11,413,548	福利費	11,320,241	11,320,241		較上年度預算數11,413,548元，減少93,307元。
7,961,026	9,586,516	分擔員工保險費	9,345,113	9,345,113		員工健保費雇主負擔部分。
			3,933,313	3,933,313		員工勞保費雇主負擔部分。
			5,054,700	5,054,700		本部員工勞保費雇主負擔部分，纜車分攤22%。
			175,296	175,296		本部員工健保費雇主負擔部分，纜車分攤22%。
			181,804	181,804		本部員工傷病醫藥費，每人編列350元。
236,923	265,432	傷病醫藥費	265,432	265,432		行車人員體檢費。
			225,000	225,000		員工傷病醫藥費，每人編列350元。
			39,200	39,200		本部員工傷病醫藥費，每人編列350元，纜車分攤22%。
			1,232	1,232		
359,044		提撥福利金				
35,048	40,432	體育活動費	69,312	69,312		員工文康活動費，每人編列600元。
			67,200	67,200		

臺北大眾捷運股份有限公司

代理費用明細表

遊憩事業處-纜車中心

中華民國114年度

單位：新臺幣元

前年度 決算數	上年度 預算數	科 目	本年度預算數			說 明
			合 計	固 定	變 動	
			2,112	2,112		本部員工文康活動費，每人編列600元，纜車分攤22%。
1,313,466	1,521,168	其他福利費	1,640,384	1,640,384		鼓勵員工休假補助費。
			604,800	604,800		年終慰勞餐費。
			89,600	89,600		員工休假補助費。
			896,000	896,000		本部員工休假補助費，纜車分攤22%。
			28,160	28,160		本部鼓勵員工休假補助費，纜車分攤22%。
			19,008	19,008		本部員工年終慰勞餐費，纜車分攤22%。
			2,816	2,816		
92,497,395	103,309,443	服務費用	108,167,867	106,664,808	1,503,059	
11,801,514	12,197,000	水電費	12,179,000	12,179,000		較上年度預算數12,197,000元，減少18,000元。
9,498,848	8,948,000	動力費	9,821,000	9,821,000		行車電費。
2,002,578	2,956,000	工作場所電費	2,058,000	2,058,000		纜車車站電費。
300,088	293,000	工作場所水費	300,000	300,000		車站及水舞區水費。
297,702	457,288	郵電費	457,288	457,288		較上年度預算數457,288元，無增減。
2,753	2,700	郵費	2,700	2,700		
			500	500		公文郵寄郵費。
			2,200	2,200		本部公文郵寄郵費，纜車分攤22%。
225,581	363,588	電話費	363,588	363,588		
			16,200	16,200		行動電話費。
			129,600	129,600		緊急搶修人員行動電話費。
			196,800	196,800		專線及行動電話費。
			10,692	10,692		本部行動電話費，纜車分攤22%。
			3,168	3,168		本部專線電話費，纜車分攤22%。
			7,128	7,128		本部緊急搶修人員行動電話費，纜車分攤22%。
69,368	91,000	數據通信費	91,000	91,000		數據專線費。

臺北大眾捷運股份有限公司

代理費用明細表

遊憩事業處-纜車中心

中華民國114年度

單位：新臺幣元

前年度 決算數	上年度 預算數	科 目	本年度預算數			說 明
			合 計	固定	變動	
283,697	419,192	旅運費	312,459	152,400	160,059	較上年度預算數419,192元，減少106,733元。
22,560	23,753	國內旅費	23,753		23,753	
			10,850		10,850	業務需要出差旅費。
			11,880		11,880	短程車資。
			1,023		1,023	本部業務需要出差旅費，纜車分攤22%。
114,008		大陸地區旅費				
69,231	242,709	國外旅費	135,976		135,976	國外旅費。
77,898	152,730	其他旅運費	152,730	152,400	330	
			152,400	152,400		下班時間逾24:00交通補助費。
			330		330	本部處理緊急事故交通費，纜車分攤22%。
2,289,228	2,252,674	印刷裝訂與廣告費	2,252,439	2,252,439		較上年度預算數2,252,674元，減少235元。
170,396	252,674	印刷及裝訂費	252,439	252,439		
			37,800	37,800		影印機使用費，按每張0.6元編列。
			7,036	7,036		訓練教材印製費。
			200,000	200,000		纜車文宣製作費。
			7,603	7,603		本部影印機使用費，按每張0.6元編列，纜車分攤22%。
2,118,832	2,000,000	業務宣導費	2,000,000	2,000,000		纜車營運業務宣導費。
25,543,145	27,627,437	修理保養與保固費	29,039,579	29,039,579		較上年度預算數27,627,437元，增加1,412,142元。
2,403,296	3,500,000	一般房屋修護費	3,500,000	3,500,000		土建設施及車站空間修護費。
23,011,228	23,858,000	機械及設備修護費	25,269,000	25,269,000		
			1,812,000	1,812,000		大修作業技術服務工作。
			3,660,000	3,660,000		水電及消防系統設備保養維護工作。
			700,000	700,000		自動收費系統電腦相關設備維護費。
			1,062,000	1,062,000		車廂相關設備維護工作。
			1,580,000	1,580,000		空調系統設備保養維護工

臺北大眾捷運股份有限公司

代理費用明細表

遊憩事業處-纜車中心

中華民國114年度

單位：新臺幣元

前年度 決算數	上年度 預算數	科 目	本年度預算數			說 明
			合 計	固定	變動	
			2,828,000	2,828,000		作。
			322,000	322,000		索輪組吊掛更換工作。
			275,000	275,000		馬達設備翻修工作。
			2,136,000	2,136,000		通訊設備維護費。
			364,000	364,000		電(扶)梯設備修護費。
			185,000	185,000		緊急發電機設備保養維護 工作。
			638,000	638,000		緊急搶修工作。
			862,000	862,000		維修機具設備修護費。
			4,984,000	4,984,000		驅動輪胎設備翻修工作。
			831,000	831,000		纜車索輪維護工作。
			3,030,000	3,030,000		纜車塔柱監測設備修護工 作。
71,231	139,400	交通及運輸設備修 護費	139,400	139,400		纜索剪裁工作。
57,390	130,037	什項設備修護費	131,179	131,179		車輛修護費。
			130,079	130,079		車站雜項庶務修復費。
			1,100	1,100		本部各項事務設備修復費 ，纜車分攤22%。
285,821	371,842	保險費	371,842	371,842		較上年度預算數371,842元 ，無增減。
	220	機械及設備保險費	220	220		本部設施設備火險，纜車 分攤22%。
199,900	305,622	交通及運輸設備保 險費	305,622	305,622		
			33,622	33,622		車輛保險費。
			272,000	272,000		纜車設備火險。
85,921	66,000	責任保險費	66,000	66,000		纜車公共意外險。
35,440,550	43,395,000	棧儲、包裝、代理及 加工費	44,614,000	43,271,000	1,343,000	較上年度預算數43,395,000 元，增加1,219,000元。
1,047,887	1,303,000	佣金、匯費及手續 費	1,343,000		1,343,000	清分服務費。
34,392,663	42,092,000	外包費	43,271,000	43,271,000		
			1,127,000	1,127,000		化糞池清運費。
			11,556,000	11,556,000		車站及纜車清潔費。
			29,748,000	29,748,000		車站站務業務外包費。

臺北大眾捷運股份有限公司

代理費用明細表

遊憩事業處-纜車中心

中華民國114年度

單位：新臺幣元

前年度 決算數	上年度 預算數	科 目	本年度預算數			說 明
			合 計	固定	變動	
			840,000	840,000		車站景觀植栽費。
16,295,274	16,589,010	專業服務費	18,941,260	18,941,260		較上年度預算數16,589,010元，增加2,352,250元。
2,679,721	3,195,000	工程及管理諮詢服務費	3,195,000	3,195,000		纜車塔柱傾斜系統量測監測工作費。
126,560	113,000	講課鐘點及稿費	113,800	113,800		講師鐘點費。
378,412	400,000	委託調查研究費	400,000	400,000		纜車委託問卷調查費。
643,061	592,000	委託檢驗試驗費	2,484,000	2,484,000		
			2,000	2,000		水質檢驗費。
			101,000	101,000		油品檢驗費。
			137,000	137,000		消防檢驗費。
			142,000	142,000		儀器校正檢驗費。
			19,000	19,000		纜車建築物公共安全檢查簽證費。
			2,083,000	2,083,000		纜索及塔柱檢驗費。
67,544	126,010	委託考選訓練費	132,460	132,460		外部機關(構)訓練課程費。
99,735	209,000	電腦軟體服務費	234,000	234,000		
			140,000	140,000		帳務系統維護費。
			94,000	94,000		營運系統防毒軟體授權。
12,300,241	11,954,000	保警及保全費用	12,382,000	12,382,000		纜車場站保全費。
260,464		公關慰勞費				
86,274		公共關係費				
174,190		員工慰勞費				
24,533,943	26,537,913	材料及用品費	24,944,499	24,944,499		
21,621,845	23,829,032	使用材料費	21,143,364	21,143,364		較上年度預算數23,829,032元，減少2,685,668元。
20,896,368	23,566,000	物料	20,764,000	20,764,000		纜車維護用料費。
148,246	208,832	油脂	206,164	206,164		車輛油料費，按每公升30.9元編列。
577,231	54,200	設備零件	173,200	173,200		一般庶務設備及維修保養零件。
2,881,208	2,708,881	用品消耗	3,801,135	3,801,135		較上年度預算數2,708,881元，增加1,092,254元。
53,739	133,794	辦公(事務)用品	98,081	98,081		
			95,040	95,040		員工112人，按員額20%每人每月360元編列。

臺北大眾捷運股份有限公司

代理費用明細表

遊憩事業處-纜車中心

中華民國114年度

單位：新臺幣元

前年度 決算數	上年度 預算數	科 目	本年度預算數			說 明
			合 計	固 定	變 動	
			3,041	3,041		本部員工16人，按員額20%每人每月360元編列，纜車分攤22%。
686,546	457,550	服裝	1,748,756	1,748,756		車站外包人員冬季服裝。
			220,400	220,400		車站外包人員夏季服裝。
			139,200	139,200		現職人員冬季服裝。
			676,400	676,400		現職人員夏季服裝。
			427,200	427,200		值勤外套。
			212,400	212,400		纜車服務背心(清潔、保全、服務人員)。
			13,800	13,800		本部現職人員冬季服裝，纜車分攤22%。
			31,768	31,768		本部現職人員夏季服裝，纜車分攤22%。
			20,064	20,064		本部現職人員值勤外套，纜車分攤22%。
			7,524	7,524		車站急救箱耗材。
14,372	17,000	醫療用品	17,000	17,000		
2,126,551	2,100,537	其他	1,937,298	1,937,298		
			673,370	673,370		工安類消耗性物品。
			222,800	222,800		車站廁所用衛生紙。
			120,000	120,000		車站標誌標線更新。
			184,800	184,800		透氣工作雨衣。
			7,000	7,000		模擬演練費用。
			60,000	60,000		機電設備預防保養及故障檢修所需之消耗性物品。
			180,000	180,000		營運雜項消耗用品及災害防護所需之各類用品費。
			199,128	199,128		資訊圖更新及旅客服務之各類指標、標示圖等。
			190,200	190,200		暫停營運發放旅客用及轉角二站辦公室飲用水。
			100,000	100,000		電子發票證明聯感熱紙。
30,890		商品				
30,890		商品				
1,877,701	1,189,997	租金與利息	1,071,336		1,071,336	
1,225,100		房租				

臺北大眾捷運股份有限公司

代理費用明細表

遊憩事業處-纜車中心

中華民國114年度

單位：新臺幣元

前年度 決算數	上年度 預算數	科 目	本年度預算數			說 明
			合 計	固 定	變 動	
1,225,100		一般房屋租金				
540,864	1,061,341	交通及運輸設備租金	1,056,960		1,056,960	較上年度預算數1,061,341元，減少4,381元。
540,864	1,061,341	車租	1,056,960		1,056,960	遊園公車轉乘優惠暨營運中斷接駁公車租車費。
111,737	128,656	什項設備租金	14,376		14,376	較上年度預算數128,656元，減少114,280元。
111,737	128,656	什項設備租金	14,376		14,376	電動機車電池租金。
400,966	378,560	折舊、折耗及攤銷	367,460	367,460		
400,966	378,560	不動產、廠房及設備折舊	367,460	367,460		較上年度預算數378,560元，減少11,100元。
289,987	270,560	機械及設備折舊	261,460	261,460		
			241,000	241,000		機械及設備折舊。
			20,460	20,460		本部機械及設備折舊，纜車分攤22%。
4,613		交通及運輸設備折舊	1,000	1,000		交通及運輸設備折舊。
106,366	108,000	什項設備折舊	105,000	105,000		什項設備折舊。
377,945	351,140	稅捐與規費	348,440	348,440		
17,789	18,000	土地稅	18,000	18,000		較上年度預算數18,000元，無增減。
17,789	18,000	一般土地地價稅	18,000	18,000		販賣店地價稅。
36,663	40,000	房屋稅	40,000	40,000		較上年度預算數40,000元，無增減。
36,663	40,000	一般房屋稅	40,000	40,000		販賣店房屋稅。
90,097	109,600	消費與行為稅	109,600	109,600		較上年度預算數109,600元，無增減。
86,497	106,000	印花稅	106,000	106,000		採購契約印花稅。
3,600	3,600	使用牌照稅	3,600	3,600		車輛牌照稅。
233,396	183,540	規費	180,840	180,840		較上年度預算數183,540元，減少2,700元。
205,550	156,420	行政規費	153,270	153,270		專用無線電臺執照及頻率使用費。
25,596	24,870	汽車燃料使用費	24,870	24,870		車輛燃料使用費。
2,250	2,250	其他規費	2,700	2,700		車輛檢驗及行照費。
23,593	29,000	會費、補助、捐助與分攤	29,000	29,000		

臺北大眾捷運股份有限公司

代理費用明細表

遊憩事業處-纜車中心

中華民國114年度

單位：新臺幣元

前年度 決算數	上年度 預算數	科 目	本年度預算數			說 明
			合 計	固 定	變 動	
23,593	29,000	會費	29,000	29,000		較上年度預算數29,000元，無增減。
23,593	29,000	國際組織會費	29,000	29,000		國際纜索運輸協會(OITAF)會費。
2,040	155,000	損失與賠償給付	155,000		155,000	
	5,000	各項損失	5,000		5,000	較上年度預算數5,000元，無增減。
	5,000	運輸及搬運損失	5,000		5,000	站務偽代幣等。
2,040	150,000	賠償給付	150,000		150,000	較上年度預算數150,000元，無增減。
	50,000	一般賠償	50,000		50,000	非旅客票務或醫療補助、賠償及撫卹金。
2,040	100,000	旅運賠償	100,000		100,000	因天候或系統因素暫停營運之票務退費、旅客醫療補助、賠償及撫卹金。
761,471		其他				
761,471		其他費用				
761,471		其他				

臺北大眾捷運股份有限公司

代理費用明細表

遊憩事業處-小巨蛋中心

中華民國114年度

單位：新臺幣元

前年度 決算數	上年度 預算數	科 目	本年度預算數			說 明
			合 計	固 定	變 動	
419,520,599	400,380,343	合 計	419,027,257	299,942,569	119,084,688	
96,595,961	119,220,650	用人費用	121,075,300	104,432,315	16,642,985	
57,414,525	72,674,180	正式員額薪資	73,559,529	73,559,529		較上年度預算數72,674,180元，增加885,349元。
57,414,525	72,674,180	職員薪金	73,559,529	73,559,529		員工83人。
			65,017,092	65,017,092		本部員工16人，小巨蛋分攤51%。
			8,542,437	8,542,437		
2,214,861	3,339,705	加班誤餐費	3,188,777	1,203,312	1,985,465	較上年度預算數3,339,705元，減少150,928元。
1,078,580	2,127,891	延長工時加班費	1,985,465		1,985,465	員工加班費。
			1,807,740		1,807,740	
			177,725		177,725	本部員工加班費，小巨蛋分攤51%。
1,136,281	1,211,814	未休假加班費	1,203,312	1,203,312		員工不休假加班費。
			1,095,600	1,095,600		本部員工不休假加班費，小巨蛋分攤51%。
			107,712	107,712		
464,454	461,160	津貼	496,400	496,400		較上年度預算數461,160元，增加35,240元。
464,454	461,160	其他津貼	496,400	496,400		員工輪班人員夜點費(大夜班)。
			146,000	146,000		員工輪班夜點費(小夜班23:00以後(含)下班)。
			350,400	350,400		
21,273,898	26,548,549	獎金	26,872,120	12,214,600	14,657,520	較上年度預算數26,548,549元，增加323,571元。
11,514,155	14,481,027	績效獎金	14,657,520		14,657,520	員工績效獎金。
			12,955,474		12,955,474	本部員工績效獎金，小巨蛋分攤51%。
			1,702,046		1,702,046	
4,977,177	6,033,761	考核獎金	6,107,300	6,107,300		員工考核獎金。
			5,398,114	5,398,114		本部員工考核獎金，小巨蛋分攤51%。
			709,186	709,186		
4,782,566	6,033,761	其他獎金	6,107,300	6,107,300		員工年終獎金。
			5,398,114	5,398,114		

臺北大眾捷運股份有限公司

代理費用明細表

遊憩事業處-小巨蛋中心

中華民國114年度

單位：新臺幣元

前年度 決算數	上年度 預算數	科 目	本年度預算數			說 明
			合 計	固 定	變 動	
			709,186	709,186		本部員工年終獎金，小巨蛋分攤51%。
6,461,613	7,189,812	退休及卹償金	7,819,792	7,819,792		較上年度預算數7,189,812元，增加629,980元。
6,461,613	7,189,812	職員退休及離職金	7,819,792	7,819,792		員工勞工退休準備金。
			6,911,749	6,911,749		本部員工勞工退休準備金，小巨蛋分攤51%。
8,766,610	9,007,244	福利費	9,138,682	9,138,682		較上年度預算數9,007,244元，增加131,438元。
7,132,859	7,735,288	分擔員工保險費	7,757,608	7,757,608		員工健保費雇主負擔部分。
			3,203,086	3,203,086		員工勞保費雇主負擔部分。
			3,726,700	3,726,700		本部員工勞保費雇主負擔部分，小巨蛋分攤51%。
			406,368	406,368		本部員工健保費雇主負擔部分，小巨蛋分攤51%。
			421,454	421,454		本部員工傷病醫藥費，每人編列350元。
9,403	31,906	傷病醫藥費	31,906	31,906		本部員工傷病醫藥費，每人編列350元，小巨蛋分攤51%。
			29,050	29,050		本部員工傷病醫藥費，每人編列350元，小巨蛋分攤51%。
			2,856	2,856		本部員工傷病醫藥費，每人編列350元，小巨蛋分攤51%。
734,857		提撥福利金				
31,724	31,906	體育活動費	54,696	54,696		員工文康活動費，每人編列600元。
			49,800	49,800		本部員工文康活動費，每人編列600元，小巨蛋分攤51%。
			4,896	4,896		
857,767	1,208,144	其他福利費	1,294,472	1,294,472		鼓勵員工休假補助費。
			448,200	448,200		年終慰勞餐費。
			66,400	66,400		員工休假補助費。
			664,000	664,000		本部員工休假補助費，小巨蛋分攤51%。
			65,280	65,280		

臺北大眾捷運股份有限公司

代理費用明細表

遊憩事業處-小巨蛋中心

中華民國114年度

單位：新臺幣元

前年度 決算數	上年度 預算數	科 目	本年度預算數			說 明
			合 計	固 定	變 動	
			44,064	44,064		本部鼓勵員工休假補助費，小巨蛋分攤51%。
			6,528	6,528		本部年終慰勞餐費，小巨蛋分攤51%。
181,523,797	173,480,877	服務費用	174,370,988	173,940,803	430,185	
50,946,800	48,130,000	水電費	52,940,000	52,940,000		較上年度預算數48,130,000元，增加4,810,000元。
49,718,631	47,050,000	工作場所電費	51,710,000	51,710,000		場館電費。
1,228,169	1,080,000	工作場所水費	1,230,000	1,230,000		場館水費。
355,655	470,754	郵電費	481,554	481,554		較上年度預算數470,754元，增加10,800元。
16,598	29,100	郵費	29,100	29,100		
			24,000	24,000		公文郵寄郵資。
			5,100	5,100		本部公文郵寄郵資，小巨蛋分攤51%。
339,057	441,654	電話費	452,454	452,454		
			16,200	16,200		行動電話費。
			72,000	72,000		專線電話費。
			75,600	75,600		緊急搶修人員行動電話費。
			240,000	240,000		總機費。
			24,786	24,786		本部行動電話費，小巨蛋分攤51%。
			7,344	7,344		本部專線電話費，小巨蛋分攤51%。
			16,524	16,524		本部緊急搶修人員行動電話費，小巨蛋分攤51%。
411,851	264,620	旅運費	490,985	110,800	380,185	較上年度預算數264,620元，增加226,365元。
	9,022	國內旅費	41,572	2,000	39,572	
			37,200		37,200	業務需要出差旅費。
			2,000	2,000		短程車資。
			2,372		2,372	本部業務需要出差旅費，小巨蛋分攤51%。
	143,033	大陸地區旅費				
314,092		國外旅費	336,848		336,848	國外旅費。
97,759	112,565	其他旅運費	112,565	108,800	3,765	

臺北大眾捷運股份有限公司

代理費用明細表

遊憩事業處-小巨蛋中心

中華民國114年度

單位：新臺幣元

前年度 決算數	上年度 預算數	科 目	本年度預算數			說 明
			合 計	固定	變動	
			108,800	108,800		下班時間逾24:00交通補助費。
			3,000		3,000	處理緊急事故交通費。
			765		765	本部處理緊急事故交通費，小巨蛋分攤51%。
13,291,096	1,985,993	印刷裝訂與廣告費	1,961,889	1,961,889		較上年度預算數1,985,993元，減少24,104元。
114,625	185,993	印刷及裝訂費	161,889	161,889		
			72,000	72,000		影印機使用費，按每張0.6元編列。
			40,500	40,500		契約書及表單印製費。
			30,000	30,000		活動資訊文宣品印製費。
			1,763	1,763		訓練教材印製費。
			17,626	17,626		本部影印機使用費，按每張0.6元編列，小巨蛋分攤51%。
13,176,471	1,800,000	業務宣導費	1,800,000	1,800,000		場館業務宣導費。
35,910,512	46,079,550	修理保養與保固費	40,839,550	40,839,550		較上年度預算數46,079,550元，減少5,240,000元。
5,722,401	11,327,000	一般房屋修護費	5,917,000	5,917,000		場館門鎖五金、油漆塗裝及土建設施維護。
28,634,809	32,850,000	機械及設備修護費	33,020,000	33,020,000		
			13,150,000	13,150,000		水電、消防及監控設備維護費。
			9,350,000	9,350,000		空調、儲冰系統與冰上樂園空調設備維護費。
			10,520,000	10,520,000		場館機械及設備維護費。
1,553,302	1,902,550	什項設備修護費	1,902,550	1,902,550		
			600,000	600,000		場館各項事務設備修護費。
			1,300,000	1,300,000		場館座椅維護費。
			2,550	2,550		本部各項事務設備修護費，小巨蛋分攤51%。
1,356,536	1,700,510	保險費	1,700,510	1,700,510		較上年度預算數1,700,510元，無增減。
554,190	776,510	機械及設備保險費	776,510	776,510		
			776,000	776,000		設施設備火險。

臺北大眾捷運股份有限公司

代理費用明細表

遊憩事業處-小巨蛋中心

中華民國114年度

單位：新臺幣元

前年度 決算數	上年度 預算數	科 目	本年度預算數			說 明
			合 計	固定	變動	
			510	510		本部機械及設備保險費，小巨蛋分攤51%。
802,346	924,000	責任保險費	924,000	924,000		公共意外責任險。
31,419,643	28,721,000	棧儲、包裝、代理及加工費	30,440,000	30,440,000		較上年度預算數28,721,000元，增加1,719,000元。
1,050,321	1,180,000	佣金、匯費及手續費	960,000	960,000		清分服務費。
30,369,322	27,541,000	外包費	29,480,000	29,480,000		
			17,630,000	17,630,000		主場館及副館清潔費。
			11,850,000	11,850,000		場館服務外包費。
47,663,278	46,128,450	專業服務費	45,516,500	45,466,500	50,000	較上年度預算數46,128,450元，減少611,950元。
1,187,857	50,000	工程及管理諮詢服務費	50,000		50,000	專家學者出席費，按每人每次2,500元編列。
31,029,780	30,732,000	講課鐘點及稿費	31,032,000	31,032,000		
			31,000,000	31,000,000		副館教練費。
			32,000	32,000		講師鐘點費。
24,510	1,529,000	委託檢驗試驗費	29,000	29,000		建築物公共安全檢查簽證費。
19,485	75,450	委託考選訓練費	54,500	54,500		外部機關(構)訓練課程費。
2,414,830	1,472,000	電腦軟體服務費	1,631,000	1,631,000		
			208,000	208,000		套裝軟體。
			1,375,000	1,375,000		臺北小巨蛋營運管理系統維護費。
			48,000	48,000		營運系統防毒軟體授權。
12,986,816	12,270,000	保警及保全費用	12,720,000	12,720,000		主場館及副館保全費。
168,426		公關慰勞費				
23,475		公共關係費				
144,951		員工慰勞費				
14,589,629	16,680,570	材料及用品費	20,319,421	20,290,621	28,800	
10,069,213	12,194,500	使用材料費	15,089,100	15,089,100		較上年度預算數12,194,500元，增加2,894,600元。
9,407,453	11,750,000	物料	9,482,000	9,482,000		設備維護用料費。
661,760	444,500	設備零件	5,607,100	5,607,100		
			137,100	137,100		一般庶務設備及維修保養零件。
			4,760,000	4,760,000		冰鞋。

臺北大眾捷運股份有限公司

代理費用明細表

遊憩事業處-小巨蛋中心

中華民國114年度

單位：新臺幣元

前年度 決算數	上年度 預算數	科 目	本年度預算數			說 明
			合 計	固 定	變 動	
			150,000	150,000		安全帽。
			560,000	560,000		全套護具。
4,520,416	4,486,070	用品消耗	5,230,321	5,201,521	28,800	較上年度預算數4,486,070元，增加744,251元。
41,846	164,037	辦公（事務）用品	80,490	80,490		員工83人，按員額20%每人每月360元編列。
			73,440	73,440		本部員工16人，按員額20%每人每月360元編列，小巨蛋分攤51%。
175,180	427,600	服裝	1,250,598	1,250,598		
			60,800	60,800		外包人員冬季服裝。
			38,400	38,400		外包人員夏季服裝。
			509,200	509,200		現職人員冬季服裝。
			321,600	321,600		現職人員夏季服裝。
			135,000	135,000		人員值勤外套。
			48,000	48,000		服務背心。
			46,512	46,512		本部現職人員夏季服裝，小巨蛋分攤51%。
			73,644	73,644		本部現職人員冬季服裝，小巨蛋分攤51%。
			17,442	17,442		本部人員值勤外套，小巨蛋分攤51%。
44,718	45,000	醫療用品	45,000	45,000		急救箱耗材。
4,258,672	3,849,433	其他	3,854,233	3,825,433	28,800	
			336,243	336,243		一般庶務用品。
			36,000	36,000		工安類消耗性物品。
			569,000	569,000		支應緊急事故、機電設備預防保養及故障檢修等消耗性物品。
			1,980,000	1,980,000		防滑手套。
			51,000	51,000		長襪。
			150,000	150,000		綠美化費。
			300,000	300,000		標誌標線等更新。
			9,000	9,000		模擬演練費用。
			28,800		28,800	員工工作逾時誤餐餐盒費用。

臺北大眾捷運股份有限公司

代理費用明細表

遊憩事業處-小巨蛋中心

中華民國114年度

單位：新臺幣元

前年度 決算數	上年度 預算數	科 目	本年度預算數			說 明
			合 計	固 定	變 動	
			373,190	373,190		衛生紙。
			21,000	21,000		收銀機熱感應紙。
125,242,010	89,651,266	租金與利息	101,911,718	29,000	101,882,718	
125,126,726	89,607,266	房租	101,882,718		101,882,718	較上年度預算數89,607,266元，增加12,275,452元。
125,126,726	89,607,266	一般房屋租金	101,882,718		101,882,718	依契約繳納數，按稅後盈餘80%編列。
115,284	44,000	什項設備租金	29,000	29,000		較上年度預算數44,000元，減少15,000元。
115,284	44,000	什項設備租金	29,000	29,000		自動體外心臟去顫器租金。
391,809	381,980	折舊、折耗及攤銷	339,430	339,430		
391,809	381,980	不動產、廠房及設備折舊	339,430	339,430		較上年度預算數381,980元，減少42,550元。
391,785	381,980	機械及設備折舊	339,430	339,430		
			292,000	292,000		機械及設備折舊。
			47,430	47,430		本部機械及設備折舊，小巨蛋分攤51%。
24		什項設備折舊				
144,007	165,000	稅捐與規費	206,400	206,400		
102,607	165,000	消費與行為稅	165,000	165,000		較上年度預算數165,000元，無增減。
102,607	165,000	印花稅	165,000	165,000		採購契約印花稅。
41,400		規費	41,400	41,400		新增項目。
41,400		行政規費	41,400	41,400		場館戶外廣告物許可證規費(新增)。
702,000	700,000	會費、補助、捐助與分攤	704,000	704,000		
2,000		會費	4,000	4,000		新增項目。
2,000		職業團體會費	4,000	4,000		冰球協會及滑冰協會會費(新增)。
700,000	700,000	補助及捐助	700,000	700,000		較上年度預算數700,000元，無增減。
700,000	700,000	補助政府機關(構)	700,000	700,000		敦親睦鄰經費。
	100,000	損失與賠償給付	100,000		100,000	
	100,000	賠償給付	100,000		100,000	較上年度預算數100,000元，無增減。

臺北大眾捷運股份有限公司

代理費用明細表

遊憩事業處-小巨蛋中心

中華民國114年度

單位：新臺幣元

前年度 決算數	上年度 預算數	科 目	本年度預算數			說 明
			合 計	固 定	變 動	
	100,000	旅運賠償	100,000		100,000	觀眾、遊客醫療補助、賠償及撫恤金。
331,386		其他				
331,386		其他費用				
331,386		其他				

臺北大眾捷運股份有限公司

代理費用明細表

遊憩事業處-兒童新樂園中心

中華民國114年度

單位：新臺幣元

前年度 決算數	上年度 預算數	科 目	本年度預算數			說 明
			合 計	固 定	變 動	
247,117,761	251,001,086	合 計	270,858,030	250,213,243	20,644,787	
105,439,278	128,463,832	用人費用	135,766,589	116,926,542	18,840,047	
63,620,598	77,519,560	正式員額薪資	81,734,742	81,734,742		較上年度預算數77,519,560元，增加4,215,182元。
63,620,598	77,519,560	職員薪金	81,734,742	81,734,742		員工113人。
			77,212,276	77,212,276		本部員工16人，兒童新樂園分攤27%。
			4,522,466	4,522,466		
2,157,296	4,110,285	加班誤餐費	4,103,853	1,548,624	2,555,229	較上年度預算數4,110,285元，減少6,432元。
969,389	2,726,007	延長工時加班費	2,555,229		2,555,229	
			2,461,140		2,461,140	員工加班費。
			94,089		94,089	本部員工加班費，兒童新樂園分攤27%。
1,187,907	1,384,278	未休假加班費	1,548,624	1,548,624		
			1,491,600	1,491,600		員工不休假加班費。
			57,024	57,024		本部員工不休假加班費，兒童新樂園分攤27%。
317,411	285,480	津貼	321,200	321,200		較上年度預算數285,480元，增加35,720元。
317,411	285,480	其他津貼	321,200	321,200		
			146,000	146,000		員工輪班夜點費(大夜班)。
			175,200	175,200		員工輪班夜點費(小夜班23:00以後(含)下班者)。
23,006,645	28,315,098	獎金	29,855,500	13,570,682	16,284,818	較上年度預算數28,315,098元，增加1,540,402元。
12,443,850	15,444,598	績效獎金	16,284,818		16,284,818	
			15,383,734		15,383,734	員工績效獎金。
			901,084		901,084	本部員工績效獎金，兒童新樂園分攤27%。
5,358,507	6,435,250	考核獎金	6,785,341	6,785,341		
			6,409,889	6,409,889		員工考核獎金。
			375,452	375,452		本部員工考核獎金，兒童新樂園分攤27%。
5,204,288	6,435,250	其他獎金	6,785,341	6,785,341		
			6,409,889	6,409,889		員工年終獎金。
			375,452	375,452		本部員工年終獎金，兒童

臺北大眾捷運股份有限公司

代理費用明細表

遊憩事業處-兒童新樂園中心

中華民國114年度

單位：新臺幣元

前年度 決算數	上年度 預算數	科 目	本年度預算數			說 明
			合 計	固 定	變 動	
7,318,950	7,668,310	退休及卹償金	8,688,077	8,688,077		新樂園分攤27%。 較上年度預算數7,668,310元，增加1,019,767元。
7,318,950	7,668,310	職員退休及離職金	8,688,077	8,688,077		
			8,207,349	8,207,349		員工勞工退休準備金。
			480,728	480,728		本部員工勞工退休準備金，兒童新樂園分攤27%。
9,018,378	10,565,099	福利費	11,063,217	11,063,217		較上年度預算數10,565,099元，增加498,118元。
7,561,429	8,937,687	分擔員工保險費	9,281,019	9,281,019		
			3,796,361	3,796,361		員工健保費雇主負擔部分。
			5,046,400	5,046,400		員工勞保費雇主負擔部分。
			215,136	215,136		本部員工勞保費雇主負擔部分，兒童新樂園分攤27%。
			223,122	223,122		本部員工健保費雇主負擔部分，兒童新樂園分攤27%。
12,113	41,062	傷病醫藥費	45,862	45,862		
			4,800	4,800		供膳人員體檢費6人，每人編列800元。
			39,550	39,550		員工傷病醫藥費，每人編列350元。
			1,512	1,512		本部員工傷病醫藥費，每人編列350元，兒童新樂園分攤27%。
390,031		提撥福利金				
40,678	41,062	體育活動費	70,392	70,392		
			67,800	67,800		員工文康活動費，每人編列600元。
			2,592	2,592		本部員工文康活動費，每人編列600元，兒童新樂園分攤27%。
1,014,127	1,545,288	其他福利費	1,665,944	1,665,944		
			610,200	610,200		鼓勵員工休假補助。
			90,400	90,400		年終慰勞餐費，每人編列

臺北大眾捷運股份有限公司

代理費用明細表

遊憩事業處-兒童新樂園中心

中華民國114年度

單位：新臺幣元

前年度 決算數	上年度 預算數	科 目	本年度預算數			說 明
			合 計	固 定	變 動	
			904,000	904,000		800元。
			34,560	34,560		員工休假補助費。
			23,328	23,328		本部員工休假補助費，兒童新樂園分攤27%。
			3,456	3,456		本部鼓勵員工休假補助費，兒童新樂園分攤27%。
112,635,413	107,099,680	服務費用	113,057,145	111,654,405	1,402,740	本部年終慰勞餐費，每人編列800元。
13,081,237	14,037,000	水電費	14,063,000	14,063,000		較上年度預算數14,037,000元，增加26,000元。
11,318,533	12,217,000	工作場所電費	12,217,000	12,217,000		園區電費。
1,762,704	1,820,000	工作場所水費	1,846,000	1,846,000		園區水費。
428,108	461,858	郵電費	461,858	461,858		較上年度預算數461,858元，無增減。
10,919	6,700	郵費	6,700	6,700		
			4,000	4,000		公文郵寄郵費。
			2,700	2,700		本部公文郵寄郵費，兒童新樂園分攤27%。
259,898	293,958	電話費	293,958	293,958		
			16,200	16,200		行動電話費。
			28,800	28,800		專線電話費。
			108,000	108,000		緊急搶修人員行動電話費。
			115,200	115,200		總機電話費。
			13,122	13,122		本部行動電話費，兒童新樂園分攤27%。
			3,888	3,888		本部專線電話費，兒童新樂園分攤27%。
			8,748	8,748		本部緊急搶修人員行動電話費，兒童新樂園分攤27%。
157,291	161,200	數據通信費	161,200	161,200		悠遊卡扣款作業上傳數據專線費及整體網路通訊費。
41,987	253,672	旅運費	47,740		47,740	較上年度預算數253,672元，減少205,932元。
12,084	13,136	國內旅費	19,335		19,335	

臺北大眾捷運股份有限公司

代理費用明細表

遊憩事業處-兒童新樂園中心

中華民國114年度

單位：新臺幣元

前年度 決算數	上年度 預算數	科 目	本年度預算數			說 明
			合 計	固 定	變 動	
			6,200		6,200	因公出差國內旅費。
			11,880		11,880	短程車資。
			1,255		1,255	本部業務需要出差旅費， 兒童新樂園分攤27%。
29,903	225,131 15,405	國外旅費 其他旅運費	28,405		28,405	
			28,000		28,000	下班時間逾24:00交通補助 費。
			405		405	本部處理緊急事故交通費 ，兒童新樂園分攤27%。
4,296,869	2,680,995	印刷裝訂與廣告費	2,649,522	2,649,522		較上年度預算數2,680,995元 ，減少31,473元。
1,380,221	680,995	印刷及裝訂費	649,522	649,522		
			9,331	9,331		本部影印機使用費，按每 張0.6元編列，兒童新樂園 分攤27%。
			126,720	126,720		影印機使用費，按每張0.6 元編列。
			502,200	502,200		活動海報文宣、票券及遊 樂券印製費等。
			11,271	11,271		訓練教材印製費。
2,916,648	2,000,000	業務宣導費	2,000,000	2,000,000		兒童新樂園業務宣導費。
26,272,329	20,667,000	修理保養與保固費	22,695,470	22,695,470		較上年度預算數20,667,000 元，增加2,028,470元。
9,190,072	3,578,000	一般房屋修護費	3,578,000	3,578,000		土建設施維護工作。
16,863,484	16,836,000	機械及設備修護費	18,826,000	18,826,000		
			10,647,000	10,647,000		水電、消防及監控系統維 護費。
			480,000	480,000		自動收費系統設備修護費 。
			1,200,000	1,200,000		空調系統維護費。
			955,000	955,000		高低壓供電設備維護費。
			3,826,000	3,826,000		遊樂設施修護費。
			745,000	745,000		電梯設備維護費。
			473,000	473,000		監視系統維護費。
			500,000	500,000		機電設備緊急修護費。
10,443	51,000	交通及運輸設備修	51,000	51,000		車輛修護費。

臺北大眾捷運股份有限公司

代理費用明細表

遊憩事業處-兒童新樂園中心

中華民國114年度

單位：新臺幣元

前年度 決算數	上年度 預算數	科 目	本年度預算數			說 明
			合 計	固定	變動	
		護費				
208,330	202,000	什項設備修護費	240,470	240,470		
			239,120	239,120		園區服務器材修繕。
			1,350	1,350		本部各項事務設備修護費，兒童新樂園分攤27%。
328,397	409,455	保險費	409,455	409,455		較上年度預算數409,455元，無增減。
149,008	205,270	機械及設備保險費	205,270	205,270		
			205,000	205,000		設施設備火險。
			270	270		本部設施設備火險，兒童新樂園分攤27%。
4,955	6,185	交通及運輸設備保險費	6,185	6,185		車輛保險費。
174,434	198,000	責任保險費	198,000	198,000		兒童新樂園公共意外責任險。
61,492,737	61,216,000	棧儲、包裝、代理及加工費	64,847,000	63,552,000	1,295,000	較上年度預算數61,216,000元，增加3,631,000元。
993,913	1,338,000	佣金、匯費及手續費	1,295,000		1,295,000	清分服務費。
60,498,824	59,878,000	外包費	63,552,000	63,552,000		
			2,152,000	2,152,000		景觀植栽維護費。
			45,062,000	45,062,000		園區服務外包費。
			16,338,000	16,338,000		園區清潔費。
6,553,215	7,373,700	專業服務費	7,883,100	7,823,100	60,000	較上年度預算數7,373,700元，增加509,400元。
79,975	60,000	工程及管理諮詢服務費	60,000		60,000	專家學者出席費，按每人每次2,500元編列。
96,900	103,200	講課鐘點及稿費	218,000	218,000		講師鐘點費。
1,576,401	1,854,000	委託檢驗試驗費	1,854,000	1,854,000		
			25,000	25,000		安全網校正費。
			20,000	20,000		建築物公共安全檢查簽證費。
			1,419,000	1,419,000		遊樂設施非破壞性檢測費。
			260,000	260,000		遊樂設施簽證費用。
			30,000	30,000		遊戲設施檢查費。
			100,000	100,000		儀器委外校正費。

臺北大眾捷運股份有限公司

代理費用明細表

遊憩事業處-兒童新樂園中心

中華民國114年度

單位：新臺幣元

前年度 決算數	上年度 預算數	科 目	本年度預算數			說 明
			合 計	固定	變動	
31,677	47,500	委託考選訓練費	111,100	111,100		外部機關(構)訓練課程費。
366,846	510,000	電腦軟體服務費	560,000	560,000		套裝軟體。
			176,000	176,000		帳務整合系統維護。
			216,000	216,000		營運系統防毒軟體授權。
			168,000	168,000		園區保全費。
4,401,416	4,799,000	保警及保全費用	5,080,000	5,080,000		
140,534		公關慰勞費				
13,373		公共關係費				
127,161		員工慰勞費				
11,397,471	13,399,517	材料及用品費	15,012,080	15,012,080		
8,333,854	9,537,708	使用材料費	9,571,141	9,571,141		較上年度預算數9,537,708元，增加33,433元。
7,795,618	9,290,000	物料	9,273,000	9,273,000		設備維護用料費。
16,848	52,208	油脂	51,541	51,541		車輛油料費，按每公升30.9元編列。
521,388	195,500	設備零件	246,600	246,600		一般庶務設備及維修保養零件。
3,063,617	3,861,809	用品消耗	5,440,939	5,440,939		較上年度預算數3,861,809元，增加1,579,130元。
74,915	131,709	辦公(事務)用品	103,093	103,093		
			99,360	99,360		員工113人，按員額20%每人每月360元編列。
			3,733	3,733		本部員工16人，按員額20%每人每月360元編列，兒童新樂園分攤27%。
291,482	519,100	服裝	2,112,046	2,112,046		
			410,400	410,400		外包人員冬季服裝。
			259,200	259,200		外包人員夏季服裝。
			57,000	57,000		現場重油污工作環境維修人員冬季服裝，遊具股現場維修人員計15人，增配1套。
			36,000	36,000		現場重油污工作環境維修人員夏季服裝，遊具股現場維修人員計15人，增配1套。
			608,000	608,000		現職人員冬季服裝。

臺北大眾捷運股份有限公司

代理費用明細表

遊憩事業處-兒童新樂園中心

中華民國114年度

單位：新臺幣元

前年度 決算數	上年度 預算數	科 目	本年度預算數			說 明
			合 計	固 定	變 動	
			384,000	384,000		現職人員夏季服裝。
			15,200	15,200		新進人員冬季服裝。
			9,600	9,600		新進人員夏季服裝。
			97,200	97,200		外包人員執勤外套。
			15,000	15,000		捷運系列背心。
			144,000	144,000		現職人員執勤外套。
			3,600	3,600		新進人員執勤外套。
			24,624	24,624		本部現職人員夏季服裝， 兒童新樂園分攤27%。
			38,988	38,988		本部現職人員冬季服裝， 兒童新樂園分攤27%。
			9,234	9,234		本部現職人員執勤外套， 兒童新樂園分攤27%。
48,790	40,000	醫療用品	50,000	50,000		救護站耗材。
2,648,430	3,171,000	其他	3,175,800	3,175,800		
			974,468	974,468		一般庶務用品。
			1,000	1,000		二、三聯式手開式發票。
			364,500	364,500		工安類消耗性物品。
			120,000	120,000		室內遊戲區育樂用品。
			363,000	363,000		票證(含維修)消耗性物品。
			180,000	180,000		綠美化費用。
			480,000	480,000		標誌標線等更新。
			9,000	9,000		模擬演練費用。
			28,800	28,800		員工工作逾時誤餐餐盒費 用。
			655,032	655,032		衛生紙。
16,755,810	1,418,737	租金與利息	6,433,946	6,433,946		
16,443,637	1,208,737	房租	6,223,946	6,223,946		較上年度預算數1,208,737元 ，增加5,015,209元。
16,443,637	1,208,737	一般房屋租金	6,223,946	6,223,946		依契約繳納數，按稅後盈 餘80%編列。
312,173	210,000	什項設備租金	210,000	210,000		較上年度預算數210,000元 ，無增減。
312,173	210,000	什項設備租金	210,000	210,000		配合園區舉辦活動以及自 營餐飲設備租賃費用。
105,735	99,460	折舊、折耗及攤銷	68,110	68,110		

臺北大眾捷運股份有限公司

代理費用明細表

遊憩事業處-兒童新樂園中心

中華民國114年度

單位：新臺幣元

前年度 決算數	上年度 預算數	科 目	本年度預算數			說 明
			合 計	固 定	變 動	
105,735	99,460	不動產、廠房及設備 折舊	68,110	68,110		較上年度預算數99,460元， 減少31,350元。
105,727	99,460	機械及設備折舊	68,110	68,110		
			43,000	43,000		
			25,110	25,110		本部機械及設備折舊，兒 童新樂園分攤27%。
8		什項設備折舊				
110,587	117,860	稅捐與規費	118,160	118,160		
103,957	111,230	消費與行為稅	111,230	111,230		較上年度預算數111,230元 ，無增減。
92,727	100,000	印花稅	100,000	100,000		採購契約印花稅。
11,230	11,230	使用牌照稅	11,230	11,230		車輛牌照稅。
6,630	6,630	規費	6,930	6,930		較上年度預算數6,630元， 增加300元。
6,180	6,180	汽車燃料使用費	6,180	6,180		車輛燃料使用費。
450	450	其他規費	750	750		車輛檢驗及行照費。
135,097	402,000	損失與賠償給付	402,000		402,000	
135,097	2,000	各項損失	2,000		2,000	較上年度預算數2,000元， 無增減。
135,097		呆帳及保證損失				
	2,000	運輸及搬運損失	2,000		2,000	園區偽代幣等。
	400,000	賠償給付	400,000		400,000	較上年度預算數400,000元 ，無增減。
	400,000	旅運賠償	400,000		400,000	遊客醫療補助、賠償及撫 恤金。
538,370		其他				
538,370		其他費用				
538,370		其他				

臺北大眾捷運股份有限公司

什項營業成本明細表

商業發展處

中華民國114年度

單位：新臺幣元

前年度 決算數	上年度 預算數	科 目	本年度預算數			說 明
			合 計	固 定	變 動	
356,262,555	369,875,000	合 計	390,603,000	370,099,060	20,503,940	
127,562,587	131,706,000	用人費用	138,325,000	119,435,180	18,889,820	
75,764,521	80,179,571	正式員額薪資	83,989,764	83,989,764		較上年度預算數80,179,571元，增加3,810,193元。
75,764,521	80,179,571	職員薪金	83,989,764	83,989,764		員工99人。
3,811,692	3,564,335	加班誤餐費	3,462,378	1,306,800	2,155,578	較上年度預算數3,564,335元，減少101,957元。
747,120	2,307,035	延長工時加班費	2,155,578		2,155,578	員工加班費。
3,064,572	1,257,300	未休假加班費	1,306,800	1,306,800		員工不休假加班費。
377,140	633,120	津貼	704,400	704,400		較上年度預算數633,120元，增加71,280元。
377,140	633,120	其他津貼	704,400	704,400		
			292,000	292,000		員工輪班夜點費(大夜班)。
			3,600	3,600		員工輪班夜點費(小夜班22:00-22:59下班者)。
			146,000	146,000		員工輪班夜點費(小夜班22:00-22:59下班者)。
			262,800	262,800		員工輪班夜點費(小夜班23:00以後(含)下班者)。
27,874,725	29,287,482	獎金	30,679,444	13,945,202	16,734,242	較上年度預算數29,287,482元，增加1,391,962元。
15,080,906	15,974,990	績效獎金	16,734,242		16,734,242	員工績效獎金。
6,520,244	6,656,246	考核獎金	6,972,601	6,972,601		員工考核獎金。
6,273,575	6,656,246	其他獎金	6,972,601	6,972,601		員工年終獎金。
10,076,503	7,931,640	退休及卹償金	8,927,808	8,927,808		較上年度預算數7,931,640元，增加996,168元。
10,076,503	7,931,640	職員退休及離職金	8,927,808	8,927,808		員工勞工退休準備金。
9,658,006	10,109,852	福利費	10,561,206	10,561,206		較上年度預算數10,109,852元，增加451,354元。
8,461,877	8,740,752	分擔員工保險費	9,061,356	9,061,356		
			4,131,156	4,131,156		員工健保費雇主負擔部分。
			4,930,200	4,930,200		員工勞保費雇主負擔部分。
10,207	34,650	傷病醫藥費	34,650	34,650		員工傷病醫藥費，每人編列350元。
29,080	34,650	體育活動費	59,400	59,400		員工文康活動費，每人編列600元。

臺北大眾捷運股份有限公司

什項營業成本明細表

商業發展處

中華民國114年度

單位：新臺幣元

前年度 決算數	上年度 預算數	科 目	本年度預算數			說 明
			合 計	固定	變動	
1,156,842	1,299,800	其他福利費	1,405,800	1,405,800		
			534,600	534,600		鼓勵員工休假補助費。
			79,200	79,200		年終慰勞餐費。
			792,000	792,000		員工休假補助費。
155,224,391	144,238,000	服務費用	155,677,000	154,545,040	1,131,960	
44,932,502	45,523,000	水電費	46,523,000	46,523,000		較上年度預算數45,523,000元，增加1,000,000元。
43,580,203	43,855,000	工作場所電費	44,855,000	44,855,000		
			40,000,000	40,000,000		地下街電費。
			4,855,000	4,855,000		轉乘停車場電費。
1,352,299	1,668,000	工作場所水費	1,668,000	1,668,000		地下街水費。
442,387	522,640	郵電費	498,640	498,640		較上年度預算數522,640元，減少24,000元。
14,512	18,040	郵費	18,040	18,040		
			7,540	7,540		公文郵寄郵資。
			10,500	10,500		商品郵寄費。
403,520	444,600	電話費	444,600	444,600		
			113,400	113,400		行動電話費。
			201,600	201,600		專線電話費。
			129,600	129,600		緊急搶修人員行動電話費。
24,355	60,000	數據通信費	36,000	36,000		數據專線費。
18,180	30,960	旅運費	30,960		30,960	較上年度預算數30,960元，無增減。
3,580	18,960	國內旅費	18,960		18,960	
			360		360	短程車資。
			18,600		18,600	業務需要出差旅費。
14,600	12,000	其他旅運費	12,000		12,000	處理緊急事故交通費。
13,695,913	4,844,920	印刷裝訂與廣告費	4,844,920	4,844,920		較上年度預算數4,844,920元，無增減。
104,729	342,920	印刷及裝訂費	342,920	342,920		
			142,920	142,920		影印機使用費，按每張0.6元編列。
			200,000	200,000		停車場、商場等文宣印製費。
13,591,184	4,502,000	業務宣導費	4,502,000	4,502,000		

臺北大眾捷運股份有限公司

什項營業成本明細表

商業發展處

中華民國114年度

單位：新臺幣元

前年度 決算數	上年度 預算數	科 目	本年度預算數			說 明
			合 計	固 定	變 動	
			2,364,000	2,364,000		地下街、商場、市集等文 宣佈置活動費。
			500,000	500,000		地下街播放廣播費。
			12,000	12,000		停車場資訊宣導。
			126,000	126,000		商品文宣推廣活動費。
			1,500,000	1,500,000		廣告燈片製作。
50,331,386	51,598,130	修理保養與保固費	57,498,010	57,498,010		較上年度預算數51,598,130 元，增加5,899,880元。
10,856,215	4,906,130	一般房屋修護費	9,577,010	9,577,010		
			5,165,000	5,165,000		地下街及販賣店土建設施 修護費。
			4,412,010	4,412,010		捷運轉乘停車場相關設施 維護費。
32,764,835	36,146,000	機械及設備修護費	37,375,000	37,375,000		
			16,899,000	16,899,000		地下街水電消防系統設備 修護費。
			6,100,000	6,100,000		地下街空調系統設備修護 費。
			517,000	517,000		地下街閉路電視、電話及 廣播設備保養維護。
			3,650,000	3,650,000		地下街電(扶)梯設備修護費 。
			1,180,000	1,180,000		地下街機械設施修護費。
			4,980,000	4,980,000		販賣店及廣告機械設備修 護費。
			4,049,000	4,049,000		轉乘停車場停管設備維護 保養與故障檢修費用。
6,710,336	10,546,000	什項設備修護費	10,546,000	10,546,000		
			146,000	146,000		地下街資訊燈箱設備修護 費。
			10,400,000	10,400,000		廣告設備修護費。
845,330	934,000	保險費	934,000	934,000		較上年度預算數934,000元 ，無增減。
295,150	300,000	機械及設備保險費	300,000	300,000		設施設備火險。
550,180	634,000	責任保險費	634,000	634,000		
			550,000	550,000		地下街建物公共意外險。
			84,000	84,000		轉乘停車場公共意外險。

臺北大眾捷運股份有限公司

什項營業成本明細表

商業發展處

中華民國114年度

單位：新臺幣元

前年度 決算數	上年度 預算數	科 目	本年度預算數			說 明
			合 計	固 定	變 動	
29,074,981	31,735,000	棧儲、包裝、代理及 加工費	35,902,000	35,041,000	861,000	較上年度預算數31,735,000 元，增加4,167,000元。
868,908	626,000	佣金、匯費及手續 費	861,000		861,000	清分服務費。
28,206,073	31,109,000	外包費	35,041,000	35,041,000		
			22,005,000	22,005,000		地下街清潔費。
			11,150,000	11,150,000		部分業務外包費。
			1,886,000	1,886,000		轉乘停車場清潔費。
15,883,712	9,049,350	專業服務費	9,445,470	9,205,470	240,000	較上年度預算數9,049,350元 ，增加396,120元。
75,500	200,000	工程及管理諮詢服 務費	240,000		240,000	專家學者出席費。
145,736	132,350	委託檢驗試驗費	130,470	130,470		
			2,270	2,270		一氧化碳偵測器校驗費。
			26,000	26,000		地下街及停車場建築物公 共安全檢查簽證費。
			2,200	2,200		紅外線溫度測定器及噪音 計校驗費。
			92,600	92,600		停車塔檢驗費。
			7,400	7,400		噪音計、照度計以及多功 能雷射測距儀等3項儀器校 驗費。
15,662,476	8,717,000	保警及保全費用	9,075,000	9,075,000		
			7,941,000	7,941,000		地下街保全費。
			1,134,000	1,134,000		轉乘停車場保全費。
15,569,731	21,708,000	材料及用品費	22,090,000	22,069,840	20,160	
11,805,084	16,785,300	使用材料費	16,640,300	16,640,300		較上年度預算數16,785,300 元，減少145,000元。
7,153,568	7,377,000	物料	7,232,000	7,232,000		地下街水電、消防、空調 、監控、通訊、供電及土 建設備設施維護用料費。
4,651,516	9,408,300	設備零件	9,408,300	9,408,300		一般庶務設備及維修保養 零件。
2,915,674	4,322,700	用品消耗	4,849,700	4,829,540	20,160	較上年度預算數4,322,700元 ，增加527,000元。
104,277	152,760	辦公（事務）用品	86,400	86,400		員工99人，按員額20%每人 每月360元編列。

臺北大眾捷運股份有限公司

什項營業成本明細表

商業發展處

中華民國114年度

單位：新臺幣元

前年度 決算數	上年度 預算數	科 目	本年度預算數			說 明
			合 計	固 定	變 動	
223,838	237,100	服裝	989,700	989,700		
			372,400	372,400		現職人員冬季服裝。
			68,400	68,400		現職人員冬季服裝。
			235,200	235,200		現職人員夏季服裝。
			43,200	43,200		現職人員夏季服裝。
			53,200	53,200		現職外包人員冬季服裝。
			30,400	30,400		現職外包人員冬季服裝。
			33,600	33,600		現職外包人員夏季服裝。
			19,200	19,200		現職外包人員夏季服裝。
			124,200	124,200		執勤外套。
			9,900	9,900		捷運服務背心(清潔人員)。
2,587,559	3,932,840	其他	3,773,600	3,753,440	20,160	
			78,940	78,940		工安類消耗性物品。
			560,000	560,000		地下街、商場等經營作業費。
			401,350	401,350		地下街指標更新及維護。
			803,000	803,000		地下街綠美化等費用。
			105,000	105,000		地下街燈片更新費。
			13,800	13,800		收銀機及手開發票。
			148,450	148,450		商品購物袋。
			25,900	25,900		轉乘停車場及地下街消防演練費。
			72,000	72,000		轉乘停車場電子發票證明。
			39,000	39,000		轉乘停車場標誌標線等更新。
			10,200	10,200		轉乘停車場臨時交通管制品費。
			20,160		20,160	員工工作逾時誤餐餐盒費用。
			3,960	3,960		轉乘停車場及地下街空氣呼吸器鋼瓶填充。
			1,491,840	1,491,840		地下街廁所用衛生紙。
848,973	600,000	商品	600,000	600,000		較上年度預算數600,000元，無增減。
848,973	600,000	商品	600,000	600,000		商品製作費。

臺北大眾捷運股份有限公司

什項營業成本明細表

商業發展處

中華民國114年度

單位：新臺幣元

前年度 決算數	上年度 預算數	科 目	本年度預算數			說 明
			合 計	固 定	變 動	
5,029,835	13,830,000	租金與利息	11,074,000	10,618,000	456,000	
3,471,750	12,618,000	房租	10,589,000	10,589,000		較上年度預算數12,618,000元，減少2,029,000元。
3,471,750	12,618,000	一般房屋租金	10,589,000	10,589,000		
			1,789,000	1,789,000		中山地下街支付市府固定權利金。
			7,117,000	7,117,000		地下街支付市府變動權利金。
			1,683,000	1,683,000		東區地下街支付市府固定權利金。
1,198,085	1,212,000	交通及運輸設備租金	456,000		456,000	較上年度預算數1,212,000元，減少756,000元。
1,198,085	1,212,000	電信設備租金	456,000		456,000	停車場在席偵測及尋車系統租賃費用。
360,000		什項設備租金	29,000	29,000		新增項目。
360,000		什項設備租金	29,000	29,000		AED設備租賃費用(新增)。
35,192,449	42,502,000	折舊、折耗及攤銷	45,874,000	45,874,000		
35,192,449	42,502,000	不動產、廠房及設備折舊	45,874,000	45,874,000		較上年度預算數42,502,000元，增加3,372,000元。
216,396	216,000	一般房屋折舊	216,000	216,000		一般房屋折舊。
12,557,585	16,815,000	機械及設備折舊	16,560,000	16,560,000		機械及設備折舊。
683,571	863,000	交通及運輸設備折舊	841,000	841,000		交通運輸設備折舊。
4,195,759	4,893,000	什項設備折舊	4,570,000	4,570,000		什項設備折舊。
17,539,138	19,715,000	租賃權益改良折舊	23,687,000	23,687,000		租賃權益改良折舊。
17,234,419	15,885,000	稅捐與規費	17,557,000	17,557,000		
9,827,489	8,812,000	土地稅	10,220,000	10,220,000		較上年度預算數8,812,000元，增加1,408,000元。
9,827,489	8,812,000	一般土地地價稅	10,220,000	10,220,000		販賣店及地下街地價稅。
6,931,642	6,919,000	房屋稅	6,933,000	6,933,000		較上年度預算數6,919,000元，增加14,000元。
6,931,642	6,919,000	一般房屋稅	6,933,000	6,933,000		
			3,630,000	3,630,000		販賣店及地下街房屋稅。
			3,303,000	3,303,000		轉乘停車場房屋稅。
47,938	23,000	消費與行為稅	58,000	58,000		較上年度預算數23,000元，增加35,000元。
47,938	23,000	印花稅	58,000	58,000		採購契約印花稅。

臺北大眾捷運股份有限公司

什項營業成本明細表

商業發展處

中華民國114年度

單位：新臺幣元

前年度 決算數	上年度 預算數	科 目	本年度預算數			說 明
			合 計	固定	變動	
427,350	131,000	規費	346,000	346,000		較上年度預算數131,000元，增加215,000元。
427,350	131,000	行政規費	346,000	346,000		登記證及許可證規費。
	6,000	損失與賠償給付	6,000		6,000	
	4,000	各項損失	4,000		4,000	較上年度預算數4,000元，無增減。
	4,000	運輸及搬運損失	4,000		4,000	轉乘停車場及商品販售偽代幣損失。
	2,000	賠償給付	2,000		2,000	較上年度預算數2,000元，無增減。
	2,000	旅運賠償	2,000		2,000	停車場旅客醫療補助、賠償及撫卹金。
449,143		其他				
449,143		其他費用				
449,143		其他				

臺北大眾捷運股份有限公司

什項營業成本明細表

生活事業處

中華民國114年度

單位：新臺幣元

前年度 決算數	上年度 預算數	科 目	本年度預算數			說 明
			合 計	固 定	變 動	
76,242,620	74,636,000	合 計	72,309,000	68,477,090	3,831,910	
39,130,756	31,062,000	用人費用	28,084,000	24,266,930	3,817,070	
25,861,480	18,878,868	正式員額薪資	16,974,540	16,974,540		較上年度預算數18,878,868元，減少1,904,328元。
25,861,480	18,878,868	職員薪金	16,974,540	16,974,540		員工20人。
1,186,486	817,243	加班誤餐費	699,002	264,000	435,002	較上年度預算數817,243元，減少118,241元。
318,203	534,943	延長工時加班費	435,002		435,002	員工加班費。
868,283	282,300	未休假加班費	264,000	264,000		員工不休假加班費。
174,840	234,240	津貼	270,100	270,100		較上年度預算數234,240元，增加35,860元。
174,840	234,240	其他津貼	270,100	270,100		
			146,000	146,000		員工輪班夜點費(大夜班)。
			36,500	36,500		員工輪班夜點費(小夜班22:00-22:59下班者)。
			87,600	87,600		員工輪班夜點費(小夜班23:00以後(含)下班者)。
6,788,427	6,895,997	獎金	6,200,458	2,818,390	3,382,068	較上年度預算數6,895,997元，減少695,539元。
3,669,055	3,761,453	績效獎金	3,382,068		3,382,068	員工績效獎金。
1,591,173	1,567,272	考核獎金	1,409,195	1,409,195		員工考核獎金。
1,528,199	1,567,272	其他獎金	1,409,195	1,409,195		員工年終獎金。
2,267,567	1,867,572	退休及卹償金	1,804,368	1,804,368		較上年度預算數1,867,572元，減少63,204元。
2,267,567	1,867,572	職員退休及離職金	1,804,368	1,804,368		員工勞工退休準備金。
2,851,956	2,368,080	福利費	2,135,532	2,135,532		較上年度預算數2,368,080元，減少232,548元。
2,547,630	2,043,780	分擔員工保險費	1,832,532	1,832,532		
			836,532	836,532		員工健保費雇主負擔部分。
			996,000	996,000		員工勞保費雇主負擔部分。
2,419	8,050	傷病醫藥費	7,000	7,000		員工傷病醫藥費，每人編列350元。
7,700	8,050	體育活動費	12,000	12,000		員工文康活動費，每人編列600元。
294,207	308,200	其他福利費	284,000	284,000		

臺北大眾捷運股份有限公司

什項營業成本明細表

生活事業處

中華民國114年度

單位：新臺幣元

前年度 決算數	上年度 預算數	科 目	本年度預算數			說 明
			合 計	固定	變動	
			108,000	108,000		鼓勵員工休假補助費。
			16,000	16,000		年終慰勞餐費。
			160,000	160,000		員工休假補助費。
24,257,617	30,284,000	服務費用	30,345,000	30,334,000	11,000	
1,180,411	1,807,900	水電費	1,807,900	1,807,900		較上年度預算數1,807,900元，無增減。
1,035,011	1,379,000	工作場所電費	1,379,000	1,379,000		旅客服務中心及捷之旅電費。
10,000	8,900	工作場所水費	8,900	8,900		旅客服務中心水費。
135,400	420,000	煤氣費	420,000	420,000		泳池加熱系統使用瓦斯費。
69,588	135,400	郵電費	121,000	121,000		較上年度預算數135,400元，減少14,400元。
6,937	4,000	郵費	4,000	4,000		公交郵寄郵費。
62,651	131,400	電話費	117,000	117,000		
			16,200	16,200		行動電話費。
			57,600	57,600		專線電話費。
			43,200	43,200		緊急搶修人員行動電話費。
2,500	11,000	旅運費	11,000		11,000	較上年度預算數11,000元，無增減。
	6,200	國內旅費	6,200		6,200	業務需要出差旅費。
2,500	4,800	其他旅運費	4,800		4,800	下班時間逾24:00交通補助費。
1,603,459	2,118,000	印刷裝訂與廣告費	2,118,000	2,118,000		較上年度預算數2,118,000元，無增減。
83,425	118,000	印刷及裝訂費	118,000	118,000		文宣資料設計印製費。
1,520,034	2,000,000	業務宣導費	2,000,000	2,000,000		
			1,980,000	1,980,000		業務推廣費。
			20,000	20,000		錄音著作公開演出(廣播)授權費。
2,916,459	2,087,477	修理保養與保固費	1,990,335	1,990,335		較上年度預算數2,087,477元，減少97,142元。
1,797,980	1,037,477	一般房屋修護費	1,040,335	1,040,335		土建設備修護費。
610,945	350,000	機械及設備修護費	350,000	350,000		機電設備修護費。
507,534	700,000	什項設備修護費	600,000	600,000		什項設備修護費。
181,108	243,000	保險費	243,000	243,000		較上年度預算數243,000

臺北大眾捷運股份有限公司

什項營業成本明細表

生活事業處

中華民國114年度

單位：新臺幣元

前年度 決算數	上年度 預算數	科 目	本年度預算數			說 明
			合 計	固 定	變 動	
1,720	3,000	機械及設備保險費	3,000	3,000		元，無增減。
179,388	240,000	責任保險費	240,000	240,000		設施設備火險。
15,357,414	21,664,855	棧儲、包裝、代理及 加工費	23,091,725	23,091,725		活動中心、訓練教室、捷 之旅、旅客服務中心、捷 運逃生體驗營及公共空間 公共意外責任險。
1,684,115	1,185,720	佣金、匯費及手續 費	1,389,000	1,389,000		較上年度預算數21,664,855 元，增加1,426,870元。
13,673,299	20,479,135	外包費	21,702,725	21,702,725		清分服務費。
			1,283,900	1,283,900		訓練教室及捷之旅用品清 洗費。
			10,432,205	10,432,205		現場服務業務外包費。
			1,828,356	1,828,356		部分泳池救生業務外包費 。
2,946,678	2,216,368	專業服務費	8,158,264	8,158,264		場地清潔費。
150,000		工程及管理諮詢服 務費	962,040	962,040		較上年度預算數2,216,368元 ，減少1,254,328元。
100,610	80,740	委託檢驗試驗費	92,040	92,040		
			2,440	2,440		設備校正檢驗費。
			89,600	89,600		游泳池水質檢驗費。
475,178	870,000	電腦軟體服務費	870,000	870,000		場地預約及管理系統租賃 費。
2,220,890	1,265,628	保警及保全費用				
5,789,227	4,392,000	材料及用品費	5,780,000	5,776,160	3,840	
587,338	158,300	使用材料費				
587,338	158,300	設備零件				
5,201,889	4,233,700	用品消耗	5,780,000	5,776,160	3,840	較上年度預算數4,233,700元 ，增加1,546,300元。
88,490	33,240	辦公（事務）用品	17,280	17,280		員工20人，以20%員額按每 人每月360元編列。
38,540	95,000	化學藥劑與實驗用 品	95,000	95,000		泳池水質控制藥劑。
65,271	76,150	服裝	540,500	540,500		

臺北大眾捷運股份有限公司

什項營業成本明細表

生活事業處

中華民國114年度

單位：新臺幣元

前年度 決算數	上年度 預算數	科 目	本年度預算數			說 明
			合 計	固 定	變 動	
			136,800	136,800		外包人員冬季服裝。
			86,400	86,400		外包人員夏季服裝。
			68,400	68,400		執勤外套。
			152,000	152,000		現職人員冬季服裝。
			96,000	96,000		現職人員夏季服裝。
			900	900		捷運服務背心（服務人員）。
5,009,588	4,029,310	其他	5,127,220	5,123,380	3,840	
			103,000	103,000		綠美化費。
			1,951,380	1,951,380		營運耗材及用品補充費。
			3,840		3,840	員工工作逾時誤餐餐盒費用。
			297,000	297,000		有線電視視訊費。
			2,772,000	2,772,000		住宿早餐費。
82,274	107,000	租金與利息	72,000	72,000		
82,274	107,000	什項設備租金	72,000	72,000		較上年度預算數107,000元，減少35,000元。
82,274	107,000	什項設備租金	72,000	72,000		AED等設備租金。
6,304,951	8,157,000	折舊、折耗及攤銷	7,394,000	7,394,000		
6,304,951	8,157,000	不動產、廠房及設備折舊	7,394,000	7,394,000		較上年度預算數8,157,000元，減少763,000元。
1,077,036	1,077,000	一般房屋折舊	1,077,000	1,077,000		一般房屋折舊。
1,183,967	1,165,000	機械及設備折舊	959,000	959,000		機械及設備折舊。
192,430	399,000	交通及運輸設備折舊	168,000	168,000		交通及運輸設備折舊。
2,346,070	2,426,000	什項設備折舊	1,693,000	1,693,000		什項設備折舊。
1,505,448	3,090,000	租賃權益改良折舊	3,497,000	3,497,000		租賃權益改良折舊。
589,377	610,000	稅捐與規費	610,000	610,000		
75,975	80,000	土地稅	80,000	80,000		較上年度預算數80,000元，無增減。
75,975	80,000	一般土地地價稅	80,000	80,000		北投機廠捷之旅及餐廳地價稅。
513,402	530,000	房屋稅	530,000	530,000		較上年度預算數530,000元，無增減。
513,402	530,000	一般房屋稅	530,000	530,000		北投機廠捷之旅、餐廳及地下停車場房屋稅。
24,000	24,000	會費、補助、捐助與分	24,000	24,000		

臺北大眾捷運股份有限公司

什項營業成本明細表

生活事業處

中華民國114年度

單位：新臺幣元

前年度 決算數	上年度 預算數	科 目	本年度預算數			說 明
			合 計	固 定	變 動	
24,000	24,000	攤 會費	24,000	24,000		較上年度預算數24,000元，無增減。 臺北市旅館商業同業公會會費。
24,000	24,000	職業團體會費	24,000	24,000		
64,418		其他				
64,418		其他費用				
64,418		其他				

臺北大眾捷運股份有限公司

行銷費用明細表

中華民國114年度

單位：新臺幣元

前年度 決算數	上年度 預算數	科 目	本年度預算數			說 明
			合 計	固 定	變 動	
418,468,770	655,690,000	合 計	373,582,000		373,582,000	
418,468,770	655,690,000	服務費用	373,582,000		373,582,000	
418,468,770	655,690,000	印刷裝訂與廣告費	373,582,000		373,582,000	較上年度預算數655,690,000元，減少282,108,000元。
418,468,770	655,690,000	業務宣導費	373,582,000		373,582,000	
			2,000,000		2,000,000	人本永續交通施政行銷計畫支援經費。
			371,582,000		371,582,000	轉乘優惠。

臺北大眾捷運股份有限公司

業務費用明細表

供應處、站務處、票務中心、數位發展處、工安處

中華民國114年度

單位：新臺幣元

前年度 決算數	上年度 預算數	科 目	本年度預算數			說 明
			合 計	固 定	變 動	
885,568,359	985,052,000	合 計	1,058,011,000	849,439,664	208,571,336	
556,042,015	592,070,000	用人費用	623,395,000	542,076,874	81,318,126	
310,447,706	344,046,000	正式員額薪資	360,594,876	360,594,876		較上年度預算數344,046,000元，增加16,548,876元。
310,447,706	344,046,000	職員薪金	360,594,876	360,594,876		員工435人。
318,330		臨時人員薪資				
318,330		臨時員工工資				
11,832,530	15,462,782	加班誤餐費	15,214,860	5,742,000	9,472,860	較上年度預算數15,462,782元，減少247,922元。
9,183,106	10,123,082	延長工時加班費	9,472,860		9,472,860	員工加班費。
2,649,424	5,339,700	未休假加班費	5,742,000	5,742,000		員工不休假加班費。
1,773,240	1,766,600	津貼	1,983,200	1,983,200		較上年度預算數1,766,600元，增加216,600元。
1,773,240	1,766,600	其他津貼	1,983,200	1,983,200		
			9,600	9,600		員工輪班夜點費(大夜班)。
			876,000	876,000		員工輪班夜點費(大夜班)。
			1,000	1,000		員工輪班夜點費(小夜班22:00-22:59下班者)。
			1,600	1,600		員工輪班夜點費(小夜班22:00-22:59下班者)。
			876,000	876,000		員工輪班夜點費(小夜班22:00-22:59下班者)。
			219,000	219,000		員工輪班夜點費(小夜班23:00以後(含)下班者)。
120,519,598	125,669,482	獎金	131,716,322	59,871,056	71,845,266	較上年度預算數125,669,482元，增加6,046,840元。
65,769,792	68,546,990	績效獎金	71,845,266		71,845,266	員工績效獎金。
27,427,880	28,561,246	考核獎金	29,935,528	29,935,528		員工考核獎金。
27,321,926	28,561,246	其他獎金	29,935,528	29,935,528		員工年終獎金。
44,827,846	34,033,860	退休及卹償金	38,329,536	38,329,536		較上年度預算數34,033,860元，增加4,295,676元。
44,827,846	34,033,860	職員退休及離職金	38,329,536	38,329,536		員工勞工退休準備金。
66,322,765	71,091,276	福利費	75,556,206	75,556,206		較上年度預算數71,091,276元，增加4,464,930元。
37,948,052	38,033,376	分擔員工保險費	39,378,456	39,378,456		
			17,723,736	17,723,736		員工健保費雇主負擔部分。

臺北大眾捷運股份有限公司

業務費用明細表

供應處、站務處、票務中心、數位發展處、工安處

中華民國114年度

單位：新臺幣元

前年度 決算數	上年度 預算數	科 目	本年度預算數			說 明
			合 計	固定	變動	
			21,654,720	21,654,720		員工勞保費雇主負擔部分。
22,877,235	27,197,250	傷病醫藥費	29,739,750	29,739,750		員工12職等及50歲(含)以上健康檢查費(工)。
			11,648,000	11,648,000		員工一般勞工健康檢查費(工)。
			2,800,000	2,800,000		員工年滿40歲以上健康檢查費(工)。
			10,800,000	10,800,000		員工行車人員體檢費(工)。
			152,250	152,250		員工傷病醫藥費，每人編列350元。
			487,500	487,500		捷運服務人員尿液檢驗工作(工)。
147,246	152,250	體育活動費	261,000	261,000		員工文康活動費，每人編列600元。
5,350,232	5,708,400	其他福利費	6,177,000	6,177,000		鼓勵員工休假補助費。
			2,349,000	2,349,000		年終慰勞餐費。
			348,000	348,000		員工休假補助費。
254,565,135	307,650,000	服務費用	328,904,000	205,172,790	123,731,210	
6,528,576	8,564,500	郵電費	8,596,000	8,596,000		較上年度預算數8,564,500元，增加31,500元。
108,595	73,000	郵費	73,000	73,000		公文郵寄郵資(供70,000;工2,000;數1,000)。
965,598	975,600	電話費	1,008,000	1,008,000		行動電話費(數145,800;供32,400;工32,400;站16,200)。
			226,800	226,800		專線電話費(供57,600;站43,200;數28,800;工14,400)。
			637,200	637,200		緊急搶修人員行動電話費(數216,000;站205,200;工194,400;供21,600)。
5,454,383	7,515,900	數據通信費	7,515,000	7,515,000		公司整體網路通訊費(數)。
209,270	203,120	旅運費	203,420	161,600	41,820	較上年度預算數203,120元，增加300元。
7,955	19,820	國內旅費	19,820		19,820	
			15,500		15,500	業務需要出差旅費(工)

臺北大眾捷運股份有限公司

業務費用明細表

供應處、站務處、票務中心、數位發展處、工安處

中華民國114年度

單位：新臺幣元

前年度 決算數	上年度 預算數	科 目	本年度預算數			說 明
			合 計	固 定	變 動	
			4,320		4,320	12,400;數3,100)。
201,315	183,300	其他旅運費	183,600	161,600	22,000	短程車資(工)。
			161,600	161,600		下班時間逾24:00交通補助費(站140,000;工13,000;數4,800;供3,800)。
			22,000		22,000	處理緊急事故交通費(數12,000;站10,000)。
826,543	519,814	印刷裝訂與廣告費	525,550	466,160	59,390	較上年度預算數519,814元，增加5,736元。
338,408	519,814	印刷及裝訂費	525,550	466,160	59,390	
			272,160	272,160		影印機使用費，按每張0.6元編列(供104,400;數64,800;工57,600;站45,360)。
			59,390		59,390	契約書等文件印製(供)。
			146,000	146,000		票務表單印製費(站)。
			48,000	48,000		職業安全衛生宣導及各類報告書等印製費(工)。
488,135		業務宣導費				
32,131,901	37,586,916	修理保養與保固費	41,124,430	41,124,430		較上年度預算數37,586,916元，增加3,537,514元。
518,004	554,100	一般房屋修護費	564,500	564,500		
			210,460	210,460		各倉庫房屋臨時故障修護費(供)。
			354,040	354,040		票務工作場所修護費(站)。
31,426,392	36,924,336	機械及設備修護費	40,494,700	40,494,700		
			244,700	244,700		地震即時警報系統修護費(數)。
			4,161,000	4,161,000		自動收費系統設備一般修護費(站)。
			4,390,000	4,390,000		自動收費系統電腦設備維護費(站)。
			7,166,000	7,166,000		行控電腦及周邊設備修護費(數)。
			7,646,000	7,646,000		背投影設備修護費(數)。
			15,405,000	15,405,000		個人電腦、主機、網路暨周邊設備維護費(數)。
			452,000	452,000		倉儲機具設備保養費及修

臺北大眾捷運股份有限公司

業務費用明細表

供應處、站務處-票務中心、數位發展處、工安處

中華民國114年度

單位：新臺幣元

前年度 決算數	上年度 預算數	科 目	本年度預算數			說 明
			合 計	固 定	變 動	
			950,000	950,000		護費(供)。
			80,000	80,000		電子多媒體顯示系統及周 邊設備維護費(數)。
48,571	51,000	交通及運輸設備修 護費	8,500	8,500		機械及電子設備、量測儀 器等委外修護費(工)。
138,934	57,480	什項設備修護費	56,730	56,730		車輛修護費。
167,087	253,150	保險費	253,150	253,150		傳真機、飲水機等什項及 辦公設備修護費(站30,000; 工14,230;供12,500)。
74,503	123,000	機械及設備保險費	123,000	123,000		較上年度預算數253,150元 ，無增減。
4,900	7,150	交通及運輸設備保 險費	7,150	7,150		設施設備火險。
87,684	123,000	現金、存放款及貨 物保險費	123,000	123,000		車輛保險費。
123,367,504	144,692,400	棧儲、包裝、代理及 加工費	144,708,400	21,078,400	123,630,000	倉庫庫存物料保險費(供)。
110,545,722	123,630,000	佣金、匯費及手續 費	123,630,000		123,630,000	較上年度預算數144,692,400 元，增加16,000元。
12,821,782	21,062,400	外包費	21,078,400	21,078,400		清分服務費(站)。
			3,434,400	3,434,400		外聘兼任醫師費(工)。
			504,000	504,000		行政業務工作勞務承攬(供) 。
			6,890,000	6,890,000		倉儲業務人力外包(供)。
			8,740,000	8,740,000		票務技術人員工作外包費(站)。
			1,510,000	1,510,000		廢棄物委託清運費及備品 包裝搬運費(供)。
91,334,254	115,830,100	專業服務費	133,493,050	133,493,050		較上年度預算數115,830,100 元，增加17,662,950元。
503,648	167,500	工程及管理諮詢服 務費	167,500	167,500		專家學者出席費，按每人 次2,500元編列(數100,000;工 67,500)。
	10,000	講課鐘點及稿費	10,000	10,000		文件翻譯費(工)。
4,795,039	5,582,600	委託檢驗試驗費	6,066,550	6,066,550		
			265,000	265,000		地震即時警報系統調校服

臺北大眾捷運股份有限公司

業務費用明細表

供應處、站務處、票務中心、數位發展處、工安處

中華民國114年度

單位：新臺幣元

前年度 決算數	上年度 預算數	科 目	本年度預算數			說 明
			合 計	固 定	變 動	
			136,850	136,850		務費(數)。
			840,000	840,000		作業環境檢驗費(工)。
			2,100,000	2,100,000		品質管理系統驗證費(工)。
			53,000	53,000		捷運系統營運階段環境監 測費(工)。
			381,000	381,000		量測儀器設備校正檢驗費(工)。
			18,000	18,000		資訊安全管理系統驗證服 務費(數)。
			1,545,500	1,545,500		儀器校正檢驗費(站)。
			696,000	696,000		噪音、振動量測檢驗費(工) 。
			31,200	31,200		職業安全衛生管理系統驗 證費(工)。
86,035,567	110,070,000	電腦軟體服務費	127,249,000	127,249,000		電子磅秤校正檢驗費(供)。
			147,000	147,000		收銀機收費系統維護費(數) 。
			508,000	508,000		知識管理系統維護費(數)。
			827,000	827,000		附屬事業管理系統維護費(數)。
			493,000	493,000		客服遺失物管理系統維護 費(數)。
			630,000	630,000		重要設備監控系統維護費(數)。
			46,606,000	46,606,000		套裝軟體(數)。
			560,000	560,000		差勤管理系統維護費(數)。
			560,000	560,000		訓練中心行政業務電腦化 系統維護費(數)。
			1,415,000	1,415,000		財會系統暨應收應付子系 統維護費(數)。
			980,000	980,000		帳務系統維護費(站)。
			2,212,000	2,212,000		採購物料系統維護費(數)。
			3,530,000	3,530,000		設備設施管理系統維護費(數)。
			8,532,000	8,532,000		備援應用系統服務費(數)。
			12,450,000	12,450,000		雲端主機服務租賃費(數)。

臺北大眾捷運股份有限公司

業務費用明細表

供應處、站務處-票務中心、數位發展處、工安處

中華民國114年度

單位：新臺幣元

前年度 決算數	上年度 預算數	科 目	本年度預算數			說 明
			合 計	固定	變動	
			13,677,000	13,677,000		資安防護委外服務(數)。
			2,330,000	2,330,000		資料庫維護費(站)。
			13,430,000	13,430,000		資料庫維護費(數)。
			10,000,000	10,000,000		資訊應用服務費(數)。
			1,358,000	1,358,000		運務管理系統維護費(數)。
			90,000	90,000		檔案數位影像系統維護費(數)。
			6,914,000	6,914,000		營運系統軟體授權(數)。
31,149,996	29,237,000	材料及用品費	36,775,000	33,253,000	3,522,000	
17,083,886	16,879,487	使用材料費	20,321,001	20,321,001		較上年度預算數16,879,487元，增加3,441,514元。
16,221,353	16,561,000	物料	19,869,000	19,869,000		
			18,534,000	18,534,000		自動收費系統設備用料費(站)。
			1,335,000	1,335,000		倉庫設施及設備用料費(供)。
23,630	46,037	油脂	51,541	51,541		車輛油料費，按每公升30.9元編列。
838,903	272,450	設備零件	400,460	400,460		
			248,460	248,460		一般庶務設備及維修保養零件(供140,960;數68,300;站33,900;工5,300)。
			152,000	152,000		資訊用品及零組件(數)。
10,820,065	8,847,513	用品消耗	12,943,999	12,931,999	12,000	較上年度預算數8,847,513元，增加4,096,486元。
345,458	592,680	辦公(事務)用品	380,160	380,160		員工435人，按員額20%每人每月360元編列。
	5,000	報章雜誌				
591,921	686,550	服裝	4,416,200	4,416,200		
			2,363,600	2,363,600		冬季服裝。
			1,492,800	1,492,800		夏季服裝。
			559,800	559,800		執勤外套。
9,882,686	7,563,283	其他	8,147,639	8,135,639	12,000	
			300,720	300,720		工安類消耗性物品(站192,000;供92,480;工16,240)。
			254,339	254,339		各倉庫雜項支出(供)。

臺北大眾捷運股份有限公司

業務費用明細表

供應處、站務處-票務中心、數位發展處、工安處

中華民國114年度

單位：新臺幣元

前年度 決算數	上年度 預算數	科 目	本年度預算數			說 明
			合 計	固定	變動	
			747,540	747,540		系統設備消耗品費(數)。
			5,392,000	5,392,000		個人電腦周邊設備、消耗品及雜項等(數)。
			689,060	689,060		票務一般庶務用品(站)。
			21,980	21,980		經營維護與安全監督檢查等活動作業費(工)。
			600,000	600,000		辦理品管圈等相關活動作業費(工)。
			130,000	130,000		辦理職業安全衛生及健康等宣導費(工)。
			12,000		12,000	員工工作逾時誤餐餐盒費用(數7,200;工4,800)。
3,246,045	3,510,000	商品	3,510,000		3,510,000	較上年度預算數3,510,000元，無增減。
3,246,045	3,510,000	商品	3,510,000		3,510,000	車票(站)。
39,152,439	49,581,000	折舊、折耗及攤銷	63,802,000	63,802,000		
23,898,573	39,397,000	不動產、廠房及設備折舊	48,481,000	48,481,000		較上年度預算數39,397,000元，增加9,084,000元。
21,502,852	36,905,000	機械及設備折舊	45,258,000	45,258,000		機械及設備折舊。
243,654	193,000	交通及運輸設備折舊	209,000	209,000		交通及運輸設備折舊。
1,148,100	1,227,000	什項設備折舊	1,192,000	1,192,000		什項設備折舊。
1,003,967	1,072,000	租賃權益改良折舊	1,822,000	1,822,000		租賃權益改良折舊。
15,253,866	10,184,000	攤銷	15,321,000	15,321,000		較上年度預算數10,184,000元，增加5,137,000元。
15,253,866	10,184,000	其他攤銷費用	15,321,000	15,321,000		攤銷提列數(數)。
2,929,410	4,695,000	稅捐與規費	3,216,000	3,216,000		
2,922,570	4,688,160	消費與行為稅	3,209,370	3,209,370		較上年度預算數4,688,160元，減少1,478,790元。
2,918,070	4,683,660	印花稅	3,198,140	3,198,140		採購契約印花稅(供)。
4,500	4,500	使用牌照稅	11,230	11,230		車輛牌照稅。
6,840	6,840	規費	6,630	6,630		較上年度預算數6,840元，減少210元。
5,940	5,940	汽車燃料使用費	6,180	6,180		車輛燃料使用費。
900	900	其他規費	450	450		車輛檢驗及行照費。
1,729,364	1,819,000	會費、補助、捐助與分攤	1,919,000	1,919,000		

臺北大眾捷運股份有限公司

業務費用明細表

供應處、站務處、票務中心、數位發展處、工安處

中華民國114年度

單位：新臺幣元

前年度 決算數	上年度 預算數	科 目	本年度預算數			說 明
			合 計	固 定	變 動	
1,729,364	1,819,000	會費	1,919,000	1,919,000		較上年度預算數1,819,000元，增加100,000元。
1,668,683	1,738,000	國際組織會費	1,838,000	1,838,000		國際地鐵聯盟年費(工)。
24,000	34,000	學術團體會費	34,000	34,000		國內學協會會費(工)。
36,681	47,000	職業團體會費	47,000	47,000		
			14,500	14,500		品質管理系統驗證登記費(工)。
			26,000	26,000		職業安全衛生管理系統驗證登記費(工)。
			6,500	6,500		護理師護士公會會費(工)。

臺北大眾捷運股份有限公司

管理費用明細表

經營企劃、財務、人力資源、公共事務、會計、政風、稽核

中華民國114年度

單位：新臺幣元

前年度 決算數	上年度 預算數	科 目	本年度預算數			說 明
			合 計	固定	變動	
630,735,377	699,999,000	合 計	750,967,000	564,947,360	186,019,640	
463,327,974	547,319,000	用人費用	586,104,000	414,978,560	171,125,440	
225,680,929	282,267,444	正式員額薪資	294,300,516	294,300,516		較上年度預算數282,267,444元，增加12,033,072元。
1,463,670	1,785,600	董（理）監事報酬	1,785,600	1,785,600		董事11人及監察人5人(人)。
224,217,259	280,481,844	職員薪金	292,514,916	292,514,916		員工309人。
453,440	468,750	臨時人員薪資	505,378	505,378		較上年度預算數468,750元，增加36,628元。
453,440	468,750	臨時職員薪金	505,378	505,378		英文翻譯人員薪資(人)。
13,031,781	11,892,051	加班誤餐費	11,494,872	4,768,800	6,726,072	較上年度預算數11,892,051元，減少397,179元。
3,772,454	7,766,151	延長工時加班費	7,416,072	690,000	6,726,072	
			690,000	690,000		府會聯絡員職務加班費(公)。
			6,726,072		6,726,072	員工加班費。
9,259,327	4,125,900	未休假加班費	4,078,800	4,078,800		員工不休假加班費。
3,655,450	551,000	津貼	659,400	659,400		較上年度預算數551,000元，增加108,400元。
3,655,450	551,000	其他津貼	659,400	659,400		
			438,000	438,000		員工輪班夜點費(大夜班)(公)。
			219,000	219,000		員工輪班夜點費(小夜班22:00-22:59下班者)(公)。
			2,400	2,400		員工輪班夜點費(小夜班23:00以後(含)下班者120元)(政)。
89,670,421	102,471,789	獎金	106,868,678	48,576,672	58,292,006	較上年度預算數102,471,789元，增加4,396,889元。
47,824,305	55,893,703	績效獎金	58,292,006		58,292,006	員工績效獎金。
22,075,517	23,289,043	考核獎金	24,288,336	24,288,336		員工考核獎金。
19,770,599	23,289,043	其他獎金	24,288,336	24,288,336		員工年終獎金。
38,791,923	45,112,806	退休及卹償金	45,354,365	30,615,984	14,738,381	較上年度預算數45,112,806元，增加241,559元。
33,216,516	27,362,244	職員退休及離職金	30,647,592	30,615,984	31,608	
			30,615,984	30,615,984		員工勞工退休準備金。
			31,608		31,608	臨時職員退休準備金(人)。

臺北大眾捷運股份有限公司

管理費用明細表

經營企劃、財務、人力資源、公共事務、會計、政風、稽核

中華民國114年度

單位：新臺幣元

前年度 決算數	上年度 預算數	科 目	本年度預算數			說 明
			合 計	固 定	變 動	
5,575,407	17,750,562	卹償金	14,706,773		14,706,773	
			654,250		654,250	員工執行職務意外傷亡慰問金(人)。
			14,052,523		14,052,523	員工撫卹金(人)。
20,123	311,776	資遣費	309,981		309,981	較上年度預算數311,776元，減少1,795元。
20,123	311,776	職員資遣費	309,981		309,981	員工資遣費(人)。
91,195,480	103,415,384	福利費	125,782,810	34,723,810	91,059,000	較上年度預算數103,415,384元，增加22,367,426元。
55,489,978	58,702,284	分擔員工保險費	61,789,460	29,789,460	32,000,000	
			32,000,000		32,000,000	二代健保補充保險費(人)。
			14,434,908	14,434,908		員工健保費雇主負擔部分。
			15,354,552	15,354,552		員工勞保費雇主負擔部分。
671,878	208,150	傷病醫藥費	361,150	361,150		
			253,000	253,000		員工職業災害補償必要之醫療費(人)。
			108,150	108,150		員工傷病醫藥費，每人編列350元。
28,033,905	29,770,000	提撥福利金	31,261,000		31,261,000	按營業收入0.15%提列(人)。
87,542	108,150	體育活動費	185,400	185,400		員工文康活動費，每人編列600元。
6,912,177	14,626,800	其他福利費	32,185,800	4,387,800	27,798,000	
			1,668,600	1,668,600		鼓勵員工休假補助費。
			27,798,000		27,798,000	員工酬勞分派(6,225人)按稅前盈餘7%提列(人)。
			247,200	247,200		年終慰勞餐費。
			2,472,000	2,472,000		員工休假補助費。
828,427	828,000	提繳費	828,000	828,000		較上年度預算數828,000元，無增減。
828,427	828,000	提繳工資墊償費用	828,000	828,000		按當月勞保費實際投保薪資總額萬分之2.5編列(人)。
117,303,318	111,542,000	服務費用	122,318,000	107,539,240	14,778,760	
7,631,809	9,720,000	水電費	9,720,000	9,720,000		較上年度預算數9,720,000元，無增減。

臺北大眾捷運股份有限公司

管理費用明細表

經營企劃、財務、人力資源、公共事務、會計、政風、稽核 中華民國114年度

單位：新臺幣元

前年度 決算數	上年度 預算數	科 目	本年度預算數			說 明
			合 計	固定	變動	
7,319,014	9,360,000	工作場所電費	9,360,000	9,360,000		捷運行政大樓電費(公)。
312,795	360,000	工作場所水費	360,000	360,000		捷運行政大樓水費(公)。
3,000,511	4,454,990	郵電費	4,461,415	4,461,415		較上年度預算數4,454,990元，增加6,425元。
664,210	1,119,590	郵費	1,126,015	1,126,015		公文郵寄及快遞郵費(公)。
			946,500	946,500		公文郵寄郵費(政16,400;副總以上29,000;稽477;人24,838)。
			70,715	70,715		查帳資料郵寄郵費(會)。
			1,800	1,800		國內外刊物郵寄郵費(企)。
			23,000	23,000		掛號郵寄廠商收據及發票郵費(財)。
			84,000	84,000		
2,336,301	3,335,400	電話費	3,335,400	3,335,400		行動電話費(會16,200;政16,200;企32,400;公81,000;副總以上178,200;財32,400;稽16,200;人64,800)。
			437,400	437,400		府會聯絡員行動電話費(公)。
			72,000	72,000		專線電話費(會14,400;政14,400;企43,200;公115,200;副總以上144,000;財14,400;稽14,400;人14,400)。
			291,600	291,600		緊急搶修人員行動電話費(政32,400;副總以上86,400;公129,600;人32,400;財10,800)。
			2,160,000	2,160,000		總機電話費(公)。
5,115,030	3,920,079	旅運費	5,230,988	5,055,528	175,460	較上年度預算數3,920,079元，增加1,310,909元。
237,602	119,340	國內旅費	173,260		173,260	業務需要出差旅費(企3,100;公93,000;財1,550;人54,250)。
			151,900		151,900	短程車資(會3,240;政1,080;公11,010;財2,160;稽630;人3,240)。
			21,360		21,360	

臺北大眾捷運股份有限公司

管理費用明細表

經營企劃、財務、人力資源、公共事務、會計、政風、稽核 中華民國114年度

單位：新臺幣元

前年度 決算數	上年度 預算數	科 目	本年度預算數			說 明
			合 計	固定	變動	
4,864,808	3,799,739	國外旅費	5,055,528	5,055,528		國外旅費(人)。
12,620	1,000	其他旅運費	2,200		2,200	
			1,000		1,000	下班時間逾24：00交通補助費(會)。
			1,200		1,200	其他旅運費(政)。
53,682,972	40,270,393	印刷裝訂與廣告費	40,404,993	40,404,993		較上年度預算數40,270,393元，增加134,600元。
5,585,578	4,240,393	印刷及裝訂費	4,234,993	4,234,993		
			411,552	411,552		影印機使用費，按每張0.6元編列(會50,400;政19,440;企82,800;公113,760;副總以上9,720財46,800;稽2,952;人85,680)。
			10,000	10,000		人事管理作業相關作業表單等印製費(人)。
			12,000	12,000		工作報告等文件印製費(公)。
			3,124,000	3,124,000		旅客資訊文宣品印製費(企)。
			25,000	25,000		會計帳本、憑證封面及內部控制制度印製費(會)。
			50,000	50,000		董監事及股東會議議程印製費。
			86,000	86,000		資料袋印製費(公)。
			9,000	9,000		編印法令宣導刊物及廠商問卷資料(政)。
			381,000	381,000		遺失物中心用品印製(公)。
			19,500	19,500		績效報告印製費(企)。
			105,600	105,600		概(預)算書印製費(會)。
			1,341	1,341		監察人會議資料印製裝訂費(稽)。
48,097,394	36,030,000	業務宣導費	36,170,000	36,170,000		
			1,050,000	1,050,000		公司中英文年報及簡介編製費(企)。
			2,600,000	2,600,000		公司簡介及旅客宣導影片(企)。
			2,400,000	2,400,000		公益廣告製作刊登費(企)。
			26,350,000	26,350,000		行銷宣導及節慶活動(企)。

臺北大眾捷運股份有限公司

管理費用明細表

經營企劃、財務、人力資源、公共事務、會計、政風、稽核 中華民國114年度

單位：新臺幣元

前年度 決算數	上年度 預算數	科 目	本年度預算數			說 明
			合 計	固定	變動	
			990,000	990,000		旅客資訊文宣品設計費(企)。
			2,780,000	2,780,000		辦理參訪接待導覽及活動宣導費(公)。
9,899,837	9,441,610	修理保養與保固費	9,504,607	9,504,607		較上年度預算數9,441,610元，增加62,997元。
	100,000	土地改良物維護費	100,000	100,000		車站周邊轉乘設施增設及整地改建費(企)。
2,616,273	1,411,900	一般房屋修護費	1,411,900	1,411,900		捷運行政大樓房屋修護費(公)。
2,139,687	2,180,000	機械及設備修護費	2,180,000	2,180,000		捷運行政大樓電梯、電扶梯及遺失物中心等系統修護費(公)。
200,998	263,500	交通及運輸設備修護費	271,600	271,600		車輛修護費。
4,942,879	5,486,210	什項設備修護費	5,541,107	5,541,107		
			360,000	360,000		OA工作站維護費(公)。
			2,200,000	2,200,000		捷運行政大樓水電、自動化系統維護費(公)。
			1,200,000	1,200,000		捷運行政大樓空調系統維護費(公)。
			227,087	227,087		捷運行政大樓會議室維護費(公)。
			526,000	526,000		飲水機維護費(公)。
			38,660	38,660		傳真機等什項及辦公設備修護費(政3,880;公21,000;副總以上8,680;財2,590;人2,510)。
			9,360	9,360		電動裝訂機維護費(會)。
			980,000	980,000		藝文廊及車站展示空間修護(企)。
108,297	133,860	保險費	203,693	203,693		較上年度預算數133,860元，增加69,833元。
8,597	21,000	一般房屋保險費	21,000	21,000		捷運行政大樓火險(公)。
1,146	3,000	機械及設備保險費	3,000	3,000		設備火險(政1,000;公1,000;企1,000)。
43,983	37,110	交通及運輸設備保險費	106,943	106,943		車輛保險費。

臺北大眾捷運股份有限公司

管理費用明細表

經營企劃、財務、人力資源、公共事務、會計、政風、稽核 中華民國114年度

單位：新臺幣元

前年度 決算數	上年度 預算數	科 目	本年度預算數			說 明
			合 計	固定	變動	
54,571	72,750	責任保險費	72,750	72,750		志工意外險(人)。
14,069,460	14,329,688	棧儲、包裝、代理及 加工費	17,878,924	17,859,624	19,300	較上年度預算數14,329,688元，增加3,549,236元。
46,015	28,300	佣金、匯費及手續 費	28,300	9,000	19,300	
			19,300		19,300	借物網網拍手續費及債券 帳戶維持費(財)。
			9,000	9,000		線上商城手續費(企)。
14,023,445	14,301,388	外包費	17,850,624	17,850,624		
			14,000	14,000		公文檔案銷毀處理費(公)。
			3,829,224	3,829,224		行政庶務外包(人)。
			7,067,000	7,067,000		文書、客服中心及遺失物 中心部分業務外包(公)。
			138,600	138,600		物品移撥載送委託清運費(公)。
			1,366,000	1,366,000		捷運行政大樓公共區域清 潔費(公)。
			4,305,000	4,305,000		捷運行政大樓及遺失物中 心清潔費(公)。
			543,000	543,000		登記桌業務外包(會)。
			40,000	40,000		搬運檔案及憑證委託清運 費(會)。
			510,000	510,000		裝訂憑證外包(會)。
			37,800	37,800		檔案裝箱送至北投檔案庫 房委託清運費(公)。
13,042,932	17,225,380	專業服務費	20,579,380	20,329,380	250,000	較上年度預算數17,225,380元，增加3,354,000元。
942,542	1,445,880	會計師及精算師公 費	1,445,880	1,445,880		
			45,880	45,880		委外精算本公司勞工退休 準備金提撥率費(人)。
			1,400,000	1,400,000		會計師財務簽證、稅務簽 證及稅務諮詢費(會)。
471,604	1,188,000	法律事務費	1,188,000	1,188,000		法律疑義、訴訟案律師諮 詢費(公)。
1,583,431	2,952,500	工程及管理諮詢服 務費	5,572,500	5,322,500	250,000	
			158,500	158,500		人力資源專案專家學者諮

臺北大眾捷運股份有限公司

管理費用明細表

經營企劃、財務、人力資源、公共事務、會計、政風、稽核 中華民國114年度

單位：新臺幣元

前年度 決算數	上年度 預算數	科 目	本年度預算數			說 明
			合 計	固 定	變 動	
			264,000	264,000		詢費(人)。
			2,500,000	2,500,000		心理諮商督導、個案研討費及轉介治療費(人)。
			200,000		200,000	永續報告書編製費(企)。
			2,400,000	2,400,000		商標註冊費(企)。
						專家學者出席費及諮詢顧問費(財2,000,000;企400,000)。
			50,000		50,000	評選專家學者出席費(公)。
	50,000	講課鐘點及稿費	60,000	60,000		
			19,000	19,000		手語翻譯服務費等(公9,000;人10,000)。
			41,000	41,000		學協會國外研討會發表論文(企)。
540,636	587,000	委託調查研究費	587,000	587,000		捷運委託問卷調查費(企)。
30,770		委託檢驗試驗費	30,000	30,000		捷運行政大樓公共建築安全檢查簽證費(公)(新增)。
1,516,623	1,900,000	委託考選訓練費	1,900,000	1,900,000		學分補助費(人)。
5,078,976	5,784,000	電腦軟體服務費	6,259,000	6,259,000		
			4,861,000	4,861,000		客服系統服務費(公)。
			1,398,000	1,398,000		運量數據管理平臺維護費(企)。
2,878,350	3,318,000	保警及保全費用	3,537,000	3,537,000		捷運行政大樓保全費(公)。
10,752,470	12,046,000	公關慰勞費	14,334,000		14,334,000	較上年度預算數12,046,000元，增加2,288,000元。
2,165,775	2,410,000	公共關係費	2,868,000		2,868,000	參考「營利事業所得稅查核準則」第80條規定比率編列因業務需要之公共關係費，編列標準： (1)運輸收入40億以下千分之1為上限、40~100億元千分之0.9為上限、100億元以上千分之0.8為上限計提。 (2)其他營業收入4億以下千分之2為上限、4~10億元千分之1為上限、10億元以上千分之0.8為上限計提。 (3)事業員工以外之宴客招待、婚喪賀儀

臺北大眾捷運股份有限公司

管理費用明細表

經營企劃、財務、人力資源、公共事務、會計、政風、稽核 中華民國114年度

單位：新臺幣元

前年度 決算數	上年度 預算數	科 目	本年度預算數			說 明
			合 計	固 定	變 動	
8,586,695	9,636,000	員工慰勞費	11,466,000		11,466,000	、餽贈等費用。 參考「營利事業所得稅查核準則」第80條規定比率編列因業務需要之公共關係費，編列標準： (1)運輸收入40億以下千分之1為上限、40~100億元千分之0.9為上限、100億元以上千分之0.8為上限計提。 (2)其他營業收入4億以下千分之2為上限、4~10億元千分之1為上限、10億元以上千分之0.8為上限計提。 (3)事業員工之慰勞、餽贈等費用。
25,135,394	15,060,000	材料及用品費	17,039,000	16,923,560	115,440	較上年度預算數1,406,673元，減少18,291元。 車輛油料費，按每公升30.9元編列。 車輛油料費，按每公升30.9元編列。 車輛油料費，按每公升14.6元編列。 一般庶務設備及維修保養零件等(政4,500;公380,500;企713,700;人43,000)。 較上年度預算數13,653,327元，增加1,997,291元。 員工309人，按員額20%每人每月360元編列。 外包人員冬季服裝(公)。 外包人員夏季服裝(公)。 現職人員冬季服裝(公228,000;政15,200)。 現職人員夏季服裝(公
1,764,900	1,406,673	使用材料費	1,388,382	1,388,382		
80,333		物料				
324,893	285,373	油脂	246,682	246,682		
			26,327	26,327		
			206,164	206,164		
			14,191	14,191		
1,359,674	1,121,300	設備零件	1,141,700	1,141,700		
23,370,494	13,653,327	用品消耗	15,650,618	15,535,178	115,440	
511,476	579,000	辦公(事務)用品	267,840	267,840		
140,892	159,700	服裝	620,200	620,200		
			83,600	83,600		
			52,800	52,800		
			243,200	243,200		
			153,600	153,600		

臺北大眾捷運股份有限公司

管理費用明細表

經營企劃、財務、人力資源、公共事務、會計、政風、稽核 中華民國114年度

單位：新臺幣元

前年度 決算數	上年度 預算數	科 目	本年度預算數			說 明	
			合 計	固 定	變 動		
22,718,126	12,914,627	其他	48,000	48,000		144,000;政9,600)。 捷運服務背心(同仁支援用) (人)。	
			39,000	39,000		捷運服務背心(志工)(人)。	
			14,762,578	14,647,138	115,440		
			14,140	14,140		一般庶務用品(政)。	
			46,440	46,440		手開2、3聯式及3聯式收銀 機發票等(財)。	
			63,058	63,058		防颱用品及防汛袋破損更 換(公)。	
			25,000	25,000		法源查詢系統使用費(公)。	
			2,490,000	2,490,000		表揚10年以上服務久任人 員作業費(人)。	
			200,000	200,000		美工用品及圖像資料設備 用品(企)。	
			85,000	85,000		員工識別證相關費用(人)。	
			680,000	680,000		消毒殺菌器租賃費(公)。	
			1,308,160	1,308,160		退休及久任紀念品製作費(人)。	
			691,000	691,000		捷運公共區域辦公環境綠 美化費(公)。	
			991,000	991,000		捷運行政大樓水電空調及 一般庶務性耗材(公)。	
			47,800	47,800		傳真機耗材(副總以上)。	
			4,883,760	4,883,760		跨年營運及春節等慰問經 費(人)。	
			39,600	39,600		電動裝訂機耗材之鑽頭、 膠條及會計相關憑證帳冊 封裝紙箱(會)。	
8,360	8,360		慰問傷病同仁用品費(人)。				
8,000	8,000		辦理宣導活動及廠商問卷 調查等費用(政)。				
990,000	990,000		辦理提案等相關活動作業 費(企)。				
462,000	462,000		檔案掃描及檔案盒相關耗 材(公)。				
1,047,200	1,047,200		績優人員選拔活動費(人)。				
489,100	489,100		轉乘停車場與車站周邊標				

臺北大眾捷運股份有限公司

管理費用明細表

經營企劃、財務、人力資源、公共事務、會計、政風、稽核

中華民國114年度

單位：新臺幣元

前年度 決算數	上年度 預算數	科 目	本年度預算數			說 明
			合 計	固定	變動	
			30,000	30,000		誌標線等更新(企)。
			115,440		115,440	藝文廊消耗用品(企)。 員工工作逾時誤餐餐盒費用(會3,840;政3,600;公73,440;副總以上12,960;人21,600)。
			47,520	47,520		有線電視視訊費(公)。
198,560	202,000	租金與利息	202,000	202,000		
198,560	202,000	交通及運輸設備租金	202,000	202,000		較上年度預算數202,000元，無增減。
198,560	202,000	車租	202,000	202,000		
			150,000	150,000		因應舉辦大型活動及業務需要之租車費(中型巴士)(公)。
			52,000	52,000		因應技術交流業務拓展及參訪等業務需要之租車費(大型巴士)(公)。
21,778,805	20,984,000	折舊、折耗及攤銷	20,130,000	20,130,000		
21,778,805	20,984,000	不動產、廠房及設備折舊	20,130,000	20,130,000		較上年度預算數20,984,000元，減少854,000元。
3,129,055	2,722,000	機械及設備折舊	2,731,000	2,731,000		機械及設備折舊。
203,173	250,000	交通及運輸設備折舊	236,000	236,000		交通及運輸設備折舊。
725,590	697,000	什項設備折舊	650,000	650,000		什項設備折舊。
17,720,987	17,315,000	租賃權益改良折舊	16,513,000	16,513,000		租賃權益改良折舊。
374,110	178,000	稅捐與規費	309,000	309,000		
40,195		土地稅	42,470	42,470		新增項目。
40,195		一般土地地價稅	42,470	42,470		捷運行政大樓教保中心地價稅(人)(新增)。
99,554		房屋稅	99,530	99,530		新增項目。
99,554		一般房屋稅	99,530	99,530		捷運行政大樓教保中心房屋稅(人)(新增)。
96,960	63,270	消費與行為稅	56,150	56,150		較上年度預算數63,270元，減少7,120元。
96,960	63,270	使用牌照稅	56,150	56,150		車輛牌照稅。
137,401	114,730	規費	110,850	110,850		較上年度預算數114,730元，減少3,880元。
76,250	75,580	行政規費	76,500	76,500		

臺北大眾捷運股份有限公司

管理費用明細表

經營企劃、財務、人力資源、公共事務、會計、政風、稽核 中華民國114年度

單位：新臺幣元

前年度 決算數	上年度 預算數	科 目	本年度預算數			說 明
			合 計	固 定	變 動	
			65,000	65,000		路權鑑界費(財)。
			11,500	11,500		變更證照規費(董)。
54,240	35,700	汽車燃料使用費	30,900	30,900		車輛燃料使用費。
6,911	3,450	其他規費	3,450	3,450		車輛檢驗及行照費。
1,141,115	1,222,000	會費、補助、捐助與分攤	1,373,000	1,373,000		
1,141,115	1,222,000	會費	1,373,000	1,373,000		較上年度預算數1,222,000元，增加151,000元。
799,067	920,000	國際組織會費	1,031,000	1,031,000		
			23,000	23,000		APTA會費(企)。
			1,008,000	1,008,000		UITP會費(企)。
330,048	290,000	學術團體會費	330,000	330,000		國內學協會會費(企)。
12,000	12,000	職業團體會費	12,000	12,000		中華民國內部稽核協會年費(稽)。
1,476,101	3,492,000	其他	3,492,000	3,492,000		
1,476,101	3,492,000	其他費用	3,492,000	3,492,000		較上年度預算數3,492,000元，無增減。
1,476,101	3,492,000	其他	3,492,000	3,492,000		志工餐點及交通補助(人)。

臺北大眾捷運股份有限公司

研究發展費用明細表

車輛處-研發中心

中華民國114年度

單位：新臺幣元

前年度 決算數	上年度 預算數	科 目	本年度預算數			說 明
			合 計	固 定	變 動	
52,387,209	57,858,000	合 計	61,040,000	53,309,246	7,730,754	
46,090,218	51,012,000	用人費用	53,669,000	46,316,606	7,352,394	
23,519,353	31,295,076	正式員額薪資	32,860,560	32,860,560		較上年度預算數31,295,076元，增加1,565,484元。
23,519,353	31,295,076	職員薪金	32,860,560	32,860,560		員工37人。
1,266,206	1,332,604	加班誤餐費	1,293,090	488,400	804,690	較上年度預算數1,332,604元，減少39,514元。
548,649	861,304	延長工時加班費	804,690		804,690	員工加班費。
717,557	471,300	未休假加班費	488,400	488,400		員工不休假加班費。
1,420		津貼				
1,420		其他津貼				
12,175,519	11,431,952	獎金	12,004,124	5,456,420	6,547,704	較上年度預算數11,431,952元，增加572,172元。
6,568,962	6,235,610	績效獎金	6,547,704		6,547,704	員工績效獎金。
2,893,231	2,598,171	考核獎金	2,728,210	2,728,210		員工考核獎金。
2,713,326	2,598,171	其他獎金	2,728,210	2,728,210		員工年終獎金。
4,965,901	3,095,976	退休及卹償金	3,493,152	3,493,152		較上年度預算數3,095,976元，增加397,176元。
4,965,901	3,095,976	職員退休及離職金	3,493,152	3,493,152		員工勞工退休準備金。
4,161,819	3,856,392	福利費	4,018,074	4,018,074		較上年度預算數3,856,392元，增加161,682元。
3,638,426	3,334,692	分擔員工保險費	3,457,524	3,457,524		
			1,614,924	1,614,924		員工健保費雇主負擔部分。
			1,842,600	1,842,600		員工勞保費雇主負擔部分。
4,602	12,950	傷病醫藥費	12,950	12,950		員工傷病醫藥費，每人編列350元。
12,500	12,950	體育活動費	22,200	22,200		員工文康活動費，每人編列600元。
506,291	495,800	其他福利費	525,400	525,400		
			199,800	199,800		鼓勵員工休假補助費。
			29,600	29,600		年終慰勞餐費。
			296,000	296,000		員工休假補助費。
2,017,731	2,687,000	服務費用	2,714,000	2,336,120	377,880	
75,968	63,400	郵電費	74,200	74,200		較上年度預算數63,400元，增加10,800元。

臺北大眾捷運股份有限公司

研究發展費用明細表

車輛處-研發中心

中華民國114年度

單位：新臺幣元

前年度 決算數	上年度 預算數	科 目	本年度預算數			說 明
			合 計	固 定	變 動	
	400	郵費	400	400		公文郵寄郵資。
75,968	63,000	電話費	73,800	73,800		行動電話費。
			16,200	16,200		專線電話費。
			14,400	14,400		緊急搶修人員行動電話費。
			43,200	43,200		。
91,993	227,880	旅運費	227,880		227,880	較上年度預算數227,880元，無增減。
91,093	227,880	國內旅費	227,880		227,880	業務需要出差旅費。
			227,850		227,850	短程車資。
			30		30	
900		其他旅運費				
40,566	33,120	印刷裝訂與廣告費	33,120	33,120		較上年度預算數33,120元，無增減。
40,566	33,120	印刷及裝訂費	33,120	33,120		影印機使用費，按每張0.6元編列。
273,149	319,415	修理保養與保固費	319,615	319,615		較上年度預算數319,415元，增加200元。
262,849	266,400	機械及設備修護費	266,400	266,400		研發等相關設備修護費。
			156,400	156,400		儀器修護費。
			110,000	110,000		車輛修護費。
10,300	51,000	交通及運輸設備修護費	51,000	51,000		
	2,015	什項設備修護費	2,215	2,215		飲水機、冰箱等什項設備修護費。
6,562	8,185	保險費	8,185	8,185		較上年度預算數8,185元，無增減。
1,720	2,000	機械及設備保險費	2,000	2,000		淡水、新店、南港、中和、板橋、土城線機電設施設備火險。
4,842	6,185	交通及運輸設備保險費	6,185	6,185		車輛保險費。
1,529,493	2,035,000	專業服務費	2,051,000	1,901,000	150,000	較上年度預算數2,035,000元，增加16,000元。
1,057,990	1,150,000	工程及管理諮詢服務費	1,150,000	1,000,000	150,000	
			1,000,000	1,000,000		工程及管理專業諮詢與服務費。

臺北大眾捷運股份有限公司

研究發展費用明細表

車輛處-研發中心

中華民國114年度

單位：新臺幣元

前年度 決算數	上年度 預算數	科 目	本年度預算數			說 明
			合 計	固 定	變 動	
			150,000		150,000	電子電路板技術諮詢、移轉及組件開發費。
394,391	800,000	講課鐘點及稿費	850,000	850,000		派外及代訓講師鐘點費。
77,112	85,000	委託檢驗試驗費	51,000	51,000		電子儀器校正檢驗費。
2,462,367	2,596,000	材料及用品費	3,162,000	3,161,520	480	
2,407,257	2,477,608	使用材料費	2,502,341	2,502,341		較上年度預算數2,477,608元，增加24,733元。
2,391,863	2,384,000	物料	2,425,000	2,425,000		板件檢修、開發及電子設備儀校等用料費。
11,393	52,208	油脂	51,541	51,541		車輛油料費，按每公升30.9元編列。
4,001	41,400	設備零件	25,800	25,800		一般庶務設備及維修保養零件等。
55,110	118,392	用品消耗	659,659	659,179	480	較上年度預算數118,392元，增加541,267元。
13,011	59,760	辦公（事務）用品	30,240	30,240		員工37人，按員額20%每人每月360元編列。
		服裝	525,400	525,400		
			281,200	281,200		現職人員冬季服裝。
			177,600	177,600		現職人員夏季服裝。
			66,600	66,600		現職人員執勤外套。
42,099	58,632	其他	104,019	103,539	480	
			38,789	38,789		一般庶務性用品。
			480		480	員工工作逾時誤餐餐盒費用。
			9,250	9,250		防靜電鞋。
			55,500	55,500		安全鞋。
1,749,618	1,491,000	折舊、折耗及攤銷	1,423,000	1,423,000		
1,749,618	1,491,000	不動產、廠房及設備折舊	1,423,000	1,423,000		較上年度預算數1,491,000元，減少68,000元。
1,418,546	1,149,000	機械及設備折舊	1,153,000	1,153,000		機械及設備折舊。
272,932	271,000	交通及運輸設備折舊	202,000	202,000		交通及運輸設備折舊。
58,140	71,000	什項設備折舊	68,000	68,000		什項設備折舊。
29,370	32,000	稅捐與規費	32,000	32,000		
7,120	7,120	消費與行為稅	7,120	7,120		較上年度預算數7,120元，無增減。

臺北大眾捷運股份有限公司

研究發展費用明細表

車輛處-研發中心

中華民國114年度

單位：新臺幣元

前年度 決算數	上年度 預算數	科 目	本年度預算數			說 明
			合 計	固 定	變 動	
7,120	7,120	使用牌照稅	7,120	7,120		車輛牌照稅。
22,250	24,880	規費	24,880	24,880		較上年度預算數24,880元， 無增減。
17,000	19,330	行政規費	19,330	19,330		專利權規費。
4,800	4,800	汽車燃料使用費	4,800	4,800		車輛燃料使用費。
450	750	其他規費	750	750		車輛檢驗及行照費。
37,905	40,000	會費、補助、捐助與分攤	40,000	40,000		
37,905	40,000	會費	40,000	40,000		較上年度預算數40,000元， 無增減。
37,905	40,000	學術團體會費	40,000	40,000		參加學術研討會費。

臺北大眾捷運股份有限公司

員工訓練費用明細表

人力資源處-人才培育中心

中華民國114年度

單位：新臺幣元

前年度 決算數	上年度 預算數	科 目	本年度預算數			說 明
			合 計	固 定	變 動	
30,688,505	31,024,000	合 計	45,220,000	42,404,712	2,815,288	
18,546,602	16,650,000	用人費用	20,056,000	17,306,512	2,749,488	
10,278,080	10,212,276	正式員額薪資	12,266,820	12,266,820		較上年度預算數10,212,276元，增加2,054,544元。
10,278,080	10,212,276	職員薪金	12,266,820	12,266,820		員工14人。
727,108	445,608	加班誤餐費	489,682	184,800	304,882	較上年度預算數445,608元，增加44,074元。
208,605	280,608	延長工時加班費	304,882		304,882	員工加班費。
518,503	165,000	未休假加班費	184,800	184,800		員工未休假加班費。
2,280		津貼				
2,280		其他津貼				
4,878,031	3,731,160	獎金	4,481,778	2,037,172	2,444,606	較上年度預算數3,731,160元，增加750,618元。
2,688,202	2,035,178	績效獎金	2,444,606		2,444,606	員工績效獎金。
1,076,140	847,991	考核獎金	1,018,586	1,018,586		員工考核獎金。
1,113,689	847,991	其他獎金	1,018,586	1,018,586		員工年終獎金。
1,334,864	1,010,448	退休及卹償金	1,304,208	1,304,208		較上年度預算數1,010,448元，增加293,760元。
1,334,864	1,010,448	職員退休及離職金	1,304,208	1,304,208		員工勞工退休準備金。
1,326,239	1,250,508	福利費	1,513,512	1,513,512		較上年度預算數1,250,508元，增加263,004元。
1,176,127	1,081,308	分擔員工保險費	1,301,412	1,301,412		
			604,212	604,212		員工健保費雇主負擔部分。
			697,200	697,200		員工勞保費雇主負擔部分。
2,654	4,200	傷病醫藥費	4,900	4,900		員工傷病醫藥費，每人編列350元。
3,916	4,200	體育活動費	8,400	8,400		員工文康活動費，每人編列600元。
143,542	160,800	其他福利費	198,800	198,800		
			75,600	75,600		鼓勵員工休假補助費。
			11,200	11,200		年終慰勞餐費。
			112,000	112,000		員工休假補助費。
10,754,151	13,538,000	服務費用	21,892,000	21,831,000	61,000	
35,142	17,400	郵電費	58,800	58,800		較上年度預算數17,400元，增加41,400元。

臺北大眾捷運股份有限公司

員工訓練費用明細表

人力資源處-人才培育中心

中華民國114年度

單位：新臺幣元

前年度 決算數	上年度 預算數	科 目	本年度預算數			說 明
			合 計	固 定	變 動	
976	3,000	郵費	3,000	3,000		公務郵寄郵費。
34,166	14,400	電話費	55,800	55,800		行動電話費。
			16,200	16,200		專線電話費。
			28,800	28,800		緊急搶修人員行動電話費。
			10,800	10,800		。
173,557	61,000	旅運費	6,180,243	6,119,243	61,000	較上年度預算數61,000元，增加6,119,243元。
151,003	31,000	國內旅費	31,000		31,000	業務需要出差旅費。
		國外旅費	6,119,243	6,119,243		國外旅費。
22,554	30,000	其他旅運費	30,000		30,000	外聘講師交通費。
405,666	412,856	印刷裝訂與廣告費	361,725	361,725		較上年度預算數412,856元，減少51,131元。
405,666	412,856	印刷及裝訂費	361,725	361,725		訓練教材印製費。
321,330	69,542	修理保養與保固費	1,418,419	1,418,419		較上年度預算數69,542元，增加1,348,877元。
321,330	19,542	一般房屋修護費	843,419	843,419		訓練教室及逃生體驗營土建設備修護費。
	30,000	機械及設備修護費	205,000	205,000		訓練教室及逃生體驗營辦公室機電設備修護費。
	20,000	什項設備修護費	370,000	370,000		訓練教室及逃生體驗營辦公室什項設備修護費。
2,320	5,000	棧儲、包裝、代理及加工費	1,481,568	1,481,568		較上年度預算數5,000元，增加1,476,568元。
	5,000	佣金、匯費及手續費	5,000	5,000		清分服務費。
2,320		外包費	1,476,568	1,476,568		
			93,710	93,710		設備清潔費。
			1,382,858	1,382,858		場地清潔費。
9,816,136	12,972,202	專業服務費	12,391,245	12,391,245		較上年度預算數12,972,202元，減少580,957元。
6,070,880	8,034,640	講課鐘點及稿費	7,596,360	7,596,360		
			300,000	300,000		課程錄製及稿費。
			7,296,360	7,296,360		講師鐘點費。
3,745,256	4,937,562	委託考選訓練費	4,758,885	4,758,885		
			4,658,885	4,658,885		外部機關(構)訓練課程費。
			100,000	100,000		外語能力檢定測驗補助

臺北大眾捷運股份有限公司

員工訓練費用明細表

人力資源處-人才培育中心

中華民國114年度

單位：新臺幣元

前年度 決算數	上年度 預算數	科 目	本年度預算數			說 明
			合 計	固定	變動	
		電腦軟體服務費	36,000	36,000		費。
1,002,049	455,000	材料及用品費	1,588,000	1,583,200	4,800	場地預約及管理系統租賃費。
3,250		使用材料費	356,590	356,590		
3,250		設備零件	356,590	356,590		一般庶務設備及維修保養零件。
998,799	455,000	用品消耗	1,231,410	1,226,610	4,800	較上年度預算數455,000元，增加776,410元。
14,733	26,520	辦公（事務）用品	12,960	12,960		員工14人，按員額20%每人每月360元編列。
39,497	42,300	報章雜誌	42,300	42,300		圖書及期刊雜誌費。
		服裝	85,200	85,200		
			45,600	45,600		現職及外包人員冬季服裝。
			28,800	28,800		現職及外包人員夏季服裝。
			10,800	10,800		現職及外包值勤外套。
944,569	386,180	其他	1,090,950	1,086,150	4,800	
			109,340	109,340		訓練行政大樓綠美化費。
			144,000	144,000		廠商證。
			108,000	108,000		廠商證製卡機耗材。
			724,810	724,810		營運耗材及用品補充費。
			4,800		4,800	員工工作逾時誤餐餐盒費用。
365,703	361,000	折舊、折耗及攤銷	1,664,000	1,664,000		
365,703	361,000	不動產、廠房及設備折舊	1,664,000	1,664,000		較上年度預算數361,000元，增加1,303,000元。
179,072	151,000	機械及設備折舊	423,000	423,000		機械及設備折舊。
8,892		交通及運輸設備折舊	146,000	146,000		交通及運輸設備折舊。
48,832	38,000	什項設備折舊	400,000	400,000		什項設備折舊。
128,907	172,000	租賃權益改良折舊	695,000	695,000		租賃權益改良折舊。
20,000	20,000	會費、補助、捐助與分攤	20,000	20,000		
20,000	20,000	會費	20,000	20,000		較上年度預算數20,000元，無增減。

臺北大眾捷運股份有限公司

員工訓練費用明細表

人力資源處-人才培育中心

中華民國114年度

單位：新臺幣元

前年度 決算數	上年度 預算數	科 目	本年度預算數			說 明
			合 計	固 定	變 動	
20,000	20,000	學術團體會費	20,000	20,000		中華民國訓練協會年費。

臺北大眾捷運股份有限公司

利息費用明細表

中華民國114年度

單位：新臺幣元

前年度 決算數	上年度 預算數	科 目	本年度預算數			說 明
			合 計	固 定	變 動	
287,167	298,000	合 計	298,000	298,000		
287,167	298,000	租金與利息	298,000	298,000		
287,167	298,000	利息	298,000	298,000		較上年度預算數298,000元，無增減。
287,167	298,000	其他利息	298,000	298,000		押租金設算利息(財)

臺北大眾捷運股份有限公司

兌換損失明細表

中華民國114年度

單位：新臺幣元

前年度 決算數	上年度 預算數	科 目	本年度預算數			說 明
			合 計	固 定	變 動	
2,626,643	800,000	合 計	800,000		800,000	
2,626,643	800,000	損失與賠償給付	800,000		800,000	
2,626,643	800,000	各項損失	800,000		800,000	較上年度預算數800,000元，無增減。
2,626,643	800,000	兌換損失	800,000		800,000	外幣兌換損失(財)

臺北大眾捷運股份有限公司

投資損失明細表

中華民國114年度

單位：新臺幣元

前年度 決算數	上年度 預算數	科 目	本年度預算數			說 明
			合 計	固 定	變 動	
	500,000	合 計	500,000		500,000	
	500,000	損失與賠償給付	500,000		500,000	
	500,000	各項損失	500,000		500,000	較上年度預算數500,000元，無增減。 投資損失(財)
	500,000	投資損失	500,000		500,000	

臺北大眾捷運股份有限公司

資產報廢損失明細表

中華民國114年度

單位：新臺幣元

前年度 決算數	上年度 預算數	科 目	本年度預算數			說 明
			合 計	固 定	變 動	
1,802,681	139,000	合 計	139,000		139,000	
1,802,681	139,000	損失與賠償給付	139,000		139,000	
1,802,681	139,000	各項損失	139,000		139,000	較上年度預算數139,000元，無增減。
1,802,681	139,000	資產損失	139,000		139,000	各項財產報廢損失(財)

臺北大眾捷運股份有限公司

什項費用明細表

中華民國114年度

單位：新臺幣元

前年度 決算數	上年度 預算數	科 目	本年度預算數			說 明
			合 計	固 定	變 動	
2,316,357	2,370,000	合 計	2,370,000		2,370,000	
123,026		損失與賠償給付				
123,026		各項損失				
123,026		呆帳及保證損失				
2,193,331	2,370,000	其他	2,370,000		2,370,000	
2,193,331	2,370,000	其他費用	2,370,000		2,370,000	較上年度預算數2,370,000元，無增減。
2,193,331	2,370,000	其他	2,370,000		2,370,000	徵才考試相關費用(人)

臺北大眾捷運股份有限公司

股（官）息紅利明細表

中華民國114年度

單位：新臺幣元

前年度決算數	上年度預算數	項 目	本年度預算數	說 明
		合計	74,000,000	
		中央政府所得者	12,685,714	
		股（官）息紅利	12,685,714	預估本年度提撥分配上年度股東紅利74,000,000元，預估各股東分得股息紅利為： 1.臺北市政府54,571,829元 2.交通部12,685,714元 3.新北市政府6,475,000元 4.唐榮公司264,286元 5.台北富邦銀行1,057元 6.兆豐國際商業銀行1,057元 7.合作金庫1,057元
		地方政府所得者	61,046,829	
		股（官）息紅利	61,046,829	
		轉投資機關所得者	267,457	
		股（官）息紅利	267,457	

臺北大眾捷運股份有限公司

法定公積明細表

中華民國114年度

單位：新臺幣元

前年度決算數	上年度預算數	項 目	本年度預算數	說 明
43,958,820	6,790,000	合計	27,367,000	
43,958,820	6,790,000	留存事業機關者	27,367,000	
43,958,820	6,790,000	法定公積	27,367,000	本年度提撥上年度盈餘10%之法定公積27,367,000元。

計畫名稱	合計	不動產、廠			
		小計	土地	土地改良物	房屋及建築
合計	556,244,000	335,504,000			
專案計畫	358,852,000	138,112,000			
繼續性計畫	343,561,000	122,821,000			
(一) 高運量371型 4系列電聯車車載通 訊系統重置(113-117 年)	1,667,000	1,667,000			
(二) 紅線台北車 站電子看板設置(113 -114年度)	4,958,000	4,958,000			
(三) 捷運劍南路 站轉乘設施空間活 化及多元服務建置 案(111-119年)	139,780,000				
(四) 自動收費閘 門搬遷暨設備線路 移設工作(113-114年 度)	2,619,000	2,619,000			
(五) 捷運劍潭站 轉乘設施空間活 化及多元服務建置 案(110-118年)	80,960,000				
(六) 紅線台北車 站旅客詢問處監控 設備整合工程(113- 114年度)	12,060,000	12,060,000			
(七) 紅線台北車 站電(扶)梯監控訊 號整合工程(113-114 年度)	13,825,000	13,825,000			
(八) 紅線台北車 站地坪更新工作(113 -114年度)	33,350,000	33,350,000			
(九) 紅線台北車 站設計美學改造工 作(113-114年度)	9,250,000	9,250,000			
(十) 芝山及士林 站站外地磚更新工 作(113-114年度)	10,196,000	10,196,000			
(十一) 捷運車站 廁所UT包板更新工 作(113-115年度)	10,000,000	10,000,000			
(十二) 淡水站後 廁所更新工作(113- 114年度)	11,356,000	11,356,000			
(十三) 北投機廠 車輛處及交九行控	8,802,000	8,802,000			

股份有限公司

良擴充明細表

114年度

單位：新臺幣元

房及設備					投資性 不動產	備註
機械及設備	交通及 運輸設備	什項設備	租賃資產	租賃權 益改良		
147,562,000	4,618,000	22,285,000		161,039,000	220,740,000	
6,625,000				131,487,000	220,740,000	
6,625,000				116,196,000	220,740,000	
1,667,000						
4,958,000						
					139,780,000	
				2,619,000		
					80,960,000	
				12,060,000		
				13,825,000		
				33,350,000		
				9,250,000		
				10,196,000		
				10,000,000		
				11,356,000		
				8,802,000		

計畫名稱	合計	不動產、廠			
		小計	土地	土地改良物	房屋及建築
中心廁所及職員空間修繕工作(113-114年度)					
(十四)木柵機廠及內湖機廠停車場廁所更新工程(113-114年)	4,738,000	4,738,000			
新興計畫	15,291,000	15,291,000			
(一)車站指標燈箱翻修工作(114-115年)	3,910,000	3,910,000			
(二)捷運車站職員廁所第1期改善工程(114-116)	5,522,000	5,522,000			
(三)麟光站及動物園站鋼構屋頂油漆改善工作(114-115)	3,000,000	3,000,000			
(四)龍門及頂好廣場暨東區地下街出口12及14改造工程(114-116年)	2,859,000	2,859,000			
一般建築及設備計畫	197,392,000	197,392,000			
一次性項目	197,392,000	197,392,000			

股份有限公司

良擴充明細表

114年度

單位：新臺幣元

房及設備					投資性 不動產	備註
機械及設備	交通及 運輸設備	什項設備	租賃資產	租賃權 益改良		
				4,738,000		
				15,291,000		
				3,910,000		
				5,522,000		
				3,000,000		
				2,859,000		
140,937,000	4,618,000	22,285,000		29,552,000		
140,937,000	4,618,000	22,285,000		29,552,000		

臺北大眾捷運股份有限公司

固定資產建設改良擴充明細表內容

中華民國114年度

單位：新臺幣元

總 帳 科 目	計 畫 名 稱	單 位	數 量	單 價	金 額	備 註 (含規格或說明)	
合計					556,244,000		
專案計畫					358,852,000		
繼續性計畫					343,561,000		
	(一) 高運量371型4系列電聯車車載通訊系統重置(113-117年)				1,667,000	本計畫為113-117年度連續性計畫，總經費為111,238,000元，除以前年度預算128,000元，本年度續編1,667,000元，餘 109,443,000元編列於以後年度，各年度資金需求詳如繼續性計畫分年資金需求表。(車輛)	
機械及設備		式	1	1,667,000	1,667,000		
					(111,238,000)		施工費 總工程經費明細如下：
		式	1	111,238,000	111,238,000		施工費
	(二) 紅線台北車站電子看板設置(113-114年度)				4,958,000	本計畫為113-114年度連續性計畫，總經費為9,037,000元，除以前年度預算4,079,000元，本年度續編最後1年經費4,958,000元，各年度資金需求詳如繼續性計畫分年資金需求表。(站務)	
機械及設備		式	1	4,958,000	4,958,000		
					(9,037,000)		施工費 總工程經費明細如下：
		式	1	9,037,000	9,037,000		施工費
	(三) 捷運劍南路站轉乘設施空間活化及多元服務建置案(111-119年)				139,780,000	1、因市場缺工缺料影響，廠商需要更多施工時間，故於招標期間調整增加工期後，始順利決標，在全案預算不變下，調整114年至119年分年預算。 2、本計畫為原為111-116年度連續性工程，修正為111-119年度連續性工程，總經費為4,543,000,000元(施工費4,357,000,000元，委託設計及監造費186,000,000元)，除以前年度預算877,538,000	

臺北大眾捷運股份有限公司

固定資產建設改良擴充明細表內容

中華民國114年度

單位：新臺幣元

總帳科目	計畫名稱	單位	數量	單價	金額	備註 (含規格或說明)
投資性不動產					139,780,000	元，本年度續編139,780,000元，餘3,525,682,000元編列於以後年度，各年度資金需求詳如繼續性計畫分年資金需求表。(生活)
		幢	1	130,080,000	130,080,000	委託設計及監造費
		幢	1	9,700,000	9,700,000	施工費
					(4,543,000,000)	總工程經費明細如下：
		幢	1	186,000,000	186,000,000	委託設計及監造費
租賃權益改良	(四) 自動收費閘門搬遷暨設備線路移設工作(113-114年度)	幢	1	4,357,000,000	4,357,000,000	施工費
					2,619,000	1、車站自動收費設備暨線路移設工作。 2、本計畫為113-114年度連續性計畫，總經費為4,782,000元，除以前年度預算2,163,000元，本年度續編最後1年經費2,619,000元，各年度資金需求詳如繼續性計畫分年資金需求表。(站務)
					2,619,000	
		式	1	2,619,000	2,619,000	施工費
					(4,782,000)	總工程經費明細如下：
	(五) 捷運劍潭站轉乘設施空間活化及多元服務建置案(110-118年)	式	1	4,782,000	4,782,000	施工費
					80,960,000	1、因市場缺工缺料影響，廠商需要更多施工時間，故於招標期間調整增加工期後，始順利決標，在全案預算不變下，調整114年至118年分年預算。 2、本計畫為原為110-116年度連續性工程，修正為110-118年度連續性工程，總經費為3,781,000,000元(施工費3,592,020,000元，委託設計及監造費188,980,000元)，除以前年度預算771,031,000元，本年度續編80,960,000元，餘2,929,009,000元編列於

臺北大眾捷運股份有限公司

固定資產建設改良擴充明細表內容

中華民國114年度

單位：新臺幣元

總 帳 科 目	計 畫 名 稱	單 位	數 量	單 價	金 額	備 註 (含規格或說明)
投資性不動產					80,960,000	以後年度，各年度資金需求詳如繼續性計畫分年資金需求表。(生活)
		幢	1	11,740,000	11,740,000	委託設計及監造費
		幢	1	69,220,000	69,220,000	施工費
					(3,781,000,000)	總工程經費明細如下：
租賃權益改良	(六) 紅線台北車站旅客詢問處監控設備整合工程(113-114年度)	幢	1	188,980,000	188,980,000	委託設計及監造費
		幢	1	3,592,020,000	3,592,020,000	施工費
					12,060,000	本計畫為113-114年度連續性計畫，總經費為17,460,000元，除以前年度預算5,400,000元，本年度續編最後1年經費12,060,000元，各年度資金需求詳如繼續性計畫分年資金需求表。(電機)
		式	1	12,060,000	12,060,000	施工費
租賃權益改良	(七) 紅線台北車站電(扶梯)監控訊號整合工程(113-114年度)				(17,460,000)	總工程經費明細如下：
		式	1	17,460,000	17,460,000	施工費
					13,825,000	本計畫為113-114年度連續性計畫，總經費為21,825,000元，除以前年度預算8,000,000元，本年度續編最後1年經費13,825,000元，各年度資金需求詳如繼續性計畫分年資金需求表。(電機)
		式	1	13,825,000	13,825,000	施工費
租賃權益改良	(八) 紅線台北車站地坪更新工作(113-114年度)				(21,825,000)	總工程經費明細如下：
		式	1	21,825,000	21,825,000	施工費
					33,350,000	本計畫為113-114年度連續性計畫，總經費為53,350,000元，除以前年度預算20,000,000元，本年度續編最後1年經費33,350,000元，各年度資金需求詳如繼續性計畫分年資金需求表。(工務)
		式	1	21,825,000	21,825,000	施工費

臺北大眾捷運股份有限公司

固定資產建設改良擴充明細表內容

中華民國114年度

單位：新臺幣元

總帳科目	計畫名稱	單位	數量	單價	金額	備註 (含規格或說明)
租賃權益改良	(九) 紅線台北車站設計美學改造工作(113-114年度)	式	1	33,350,000	33,350,000	施工費
					(53,350,000)	總工程經費明細如下：
		式	1	53,350,000	53,350,000	施工費
						9,250,000
租賃權益改良	(十) 芝山及士林站站外地磚更新工作(113-114年度)	式	1	9,250,000	9,250,000	施工費
					(24,250,000)	總工程經費明細如下：
		式	1	24,250,000	24,250,000	施工費
						10,196,000
租賃權益改良	(十一) 捷運車站廁所UT包板更新工作(113-115年度)	式	1	10,196,000	10,196,000	施工費
					(26,323,000)	總工程經費明細如下：
		式	1	26,323,000	26,323,000	施工費
						10,000,000
租賃權益改良		式	1	10,000,000	10,000,000	施工費
					(25,313,000)	總工程經費明細如下：

臺北大眾捷運股份有限公司

固定資產建設改良擴充明細表內容

中華民國114年度

單位：新臺幣元

總 帳 科 目	計 畫 名 稱	單 位	數 量	單 價	金 額	備 註 (含規格或說明)
租賃權益改良	(十二) 淡水站後廁所更新工作(113-114年度)	式	1	25,313,000	25,313,000	施工費
					11,356,000	本計畫為113-114年度連續性計畫，總經費為14,356,000元，除以前年度預算3,000,000元，本年度續編最後1年經費11,356,000元，各年度資金需求詳如繼續性計畫分年資金需求表。(工務)
					11,356,000	
租賃權益改良	(十三) 北投機廠車輛處及交九行控中心廁所及職員空間修繕工作(113-114年度)	式	1	11,356,000	11,356,000	施工費
					(14,356,000)	總工程經費明細如下：
					14,356,000	施工費
租賃權益改良	(十四) 木柵機廠及內湖機廠停車場廁所更新工程(113-114年)	式	1	14,356,000	14,356,000	施工費
					8,802,000	本計畫為113-114年度連續性計畫，總經費為16,802,000元，除以前年度預算8,000,000元，本年度續編最後1年經費8,802,000元，各年度資金需求詳如繼續性計畫分年資金需求表。(工務)
					8,802,000	
租賃權益改良	(十四) 木柵機廠及內湖機廠停車場廁所更新工程(113-114年)	式	1	8,802,000	8,802,000	施工費
					(16,802,000)	總工程經費明細如下：
					16,802,000	施工費
租賃權益改良	(十四) 木柵機廠及內湖機廠停車場廁所更新工程(113-114年)	式	1	16,802,000	16,802,000	施工費
					4,738,000	本計畫為113-114年度連續性計畫，總經費為9,657,000元，除以前年度預算4,919,000元，本年度續編最後1年經費4,738,000元，各年度資金需求詳如繼續性計畫分年資金需求表。(商發)
					4,738,000	
新興計畫	(一) 車站指標燈箱翻修工作(114-115年)	式	1	4,738,000	4,738,000	施工費
					(9,657,000)	總工程經費明細如下：
					9,657,000	施工費
					15,291,000	
					3,910,000	1、辦理車站老舊指標燈箱翻新作業。 2、本計畫為114-115年度連續性計畫，總經

臺北大眾捷運股份有限公司

固定資產建設改良擴充明細表內容

中華民國114年度

單位：新臺幣元

總帳科目	計畫名稱	單位	數量	單價	金額	備註 (含規格或說明)
租賃權益改良	(二) 捷運車站職員廁所第1期改善工程(114-116)	式	1	3,910,000	3,910,000	費9,483,000元，本年度編列第1年經費3,910,000元，餘5,573,000元編列於以後年度，各年度資金需求詳如新興計畫分年資金需求表。(站務)
		式	1	9,483,000	9,483,000	施工費 總工程經費明細如下： ： 施工費
租賃權益改良	(三) 麟光站及動物園站鋼構屋頂油漆改善工作(114-115)	式	1	2,384,000	2,384,000	1、為提升車站、行車及維修同仁辦公使用環境，經調查全線117車站及各機廠，排除已改善完成、已編列預算、未設置職員廁所等場域，並考量路網通車先後設備使用狀況不同、各單位使用需求、工程執行能量等因素，先就紅線、藍線早期通車路網、南港機廠及交九行控中心等進行改善。 2、本計畫為114-116年度連續性工程，總經費51,726,000元，本年度編列第1年經費5,522,000元，餘46,204,000元編列於以後年度，各年度資金需求詳如新興計畫分年資金需求表。(工務)
		式	1	3,138,000	3,138,000	委託設計及監造費
		式	1	4,322,000	4,322,000	施工費
		式	1	47,404,000	47,404,000	總工程經費明細如下： ： 委託設計及監造費
					3,000,000	施工費

臺北大眾捷運股份有限公司

固定資產建設改良擴充明細表內容

中華民國114年度

單位：新臺幣元

總帳科目	計畫名稱	單位	數量	單價	金額	備註 (含規格或說明)
租賃權益改良	(四) 龍門及頂好廣場暨東區地下街出口12及14改造工程(114-116年)	式	1	3,000,000	3,000,000	駁情形亦有逐年擴大之現象，故辦理改善，以維護民眾對本公司服務品質之觀感。 2、本計畫為114-115年度連續性計畫，總經費9,661,000元，本年度編列第1年經費3,000,000元，餘6,661,000元編列於以後年度，各年度資金需求詳如新興計畫分年資金需求表。(工務)
		式	1	9,661,000	9,661,000	施工費 總工程經費明細如下： ： 施工費
租賃權益改良					2,859,000	本計畫為114-116年度連續性工程，總經費為47,078,000元，本年度編列2,859,000元，餘44,219,000元編列於以後年度，各年度資金需求詳如新興計畫分年資金需求表。(商發)
一般建築及設備計畫 一次性項目 機械及設備	1.短路夾	式	1	2,859,000	2,859,000	施工費
		式	1	47,078,000	47,078,000	總工程經費明細如下： ： 施工費
					197,392,000	
					197,392,000	
					140,937,000	
	2.軌道電路短路器	支	2	41,000	82,000	汰換，已逾8年使用年限。(站務)
	3.高壓驗電棒(直流用)	支	35	40,000	1,400,000	汰換，已逾8年使用年限。(站務30支、行車5支)
	4.空氣呼吸器(3公升)	支	89	14,000	1,246,000	汰換，已逾5年使用年限。(站務48支、行車9支、工務32支)
		具	31	16,000	496,000	1、新購，因應士林站、科技大樓站新增簡易詢問處配置使用。(站務2具) 2、汰換，已逾5年使用年限。(站務29具)

臺北大眾捷運股份有限公司

固定資產建設改良擴充明細表內容

中華民國114年度

單位：新臺幣元

總帳科目	計畫名稱	單位	數量	單價	金額	備註 (含規格或說明)
	5.空氣呼吸器(6.8公升)	具	1	37,000	37,000	新購，因應頂埔站新增簡易詢問處配置使用。(站務)
	6.隧道式血壓計	臺	1	69,000	69,000	汰換，已逾2年使用年限。(車輛)
	7.自動體外心臟電擊去顫器(AED)	臺	1	82,000	82,000	汰換，已逾5年使用年限。(站務)
	8.票卡查詢機	臺	30	312,000	9,360,000	1、新購，配置於無人服務之詢問區，提供旅客可自行查詢票卡紀錄及調整票卡功能。(站務17臺) 2、汰換，已逾4年使用年限。(站務13臺)
	9.IC卡測試電腦	臺	14	28,000	392,000	汰換，已逾4年使用年限。(站務)
	10.個人電腦	臺	2	31,000	62,000	汰換，高運量行控102年購置製作時刻表使用之電腦，已逾4年使用年限。(行車)
	11.個人電腦	臺	1	27,000	27,000	汰換，高運量行控107年購置之列車智慧監督預警系統(TSIS)使用電腦，已逾4年使用年限。(行車)
	12.個人電腦	式	1	19,651,000	19,651,000	依114年度各處室業務需求與用人計畫編列，包含桌上型電腦、系統開發維護人員(雙螢幕)、筆記型電腦、平板電腦、繪圖工作站之新增與汰換。(數發)
	13.筆記型電腦	臺	20	28,000	560,000	汰換，已逾4年使用年限。(車輛)
	14.數據服務平台主機	式	1	5,365,000	5,365,000	汰換公司TSIS系統因應交通部鐵道局進行建立5G智慧鐵道運輸及監理環境計畫，建置交通部智慧鐵道雲平台。為提供即時與平均車廂擁擠度資料供鐵道雲介接，提升車廂設備數據資料蒐集效能，擴充資料儲存、處理、運算與分析量能，並增加資料介接平台。(數發)
	15.55吋商用電視牆顯示器(含壁掛架)	台	8	95,000	760,000	新購，配合行控中心多功能訓練會議空間整修購置，提升多功能訓練會議空間機能

臺北大眾捷運股份有限公司

固定資產建設改良擴充明細表內容

中華民國114年度

單位：新臺幣元

總帳科目	計畫名稱	單位	數量	單價	金額	備註 (含規格或說明)
	16.電視牆顯示器控制系統	套	1	735,000	735,000	及以智慧硬體設備呈現多功能科技感。(行車) 新購，配合行控中心多功能訓練會議空間整修購置，提升多功能訓練會議空間機能及以智慧硬體設備呈現多功能科技感。(行車)
	17.標準型機櫃	個	1	35,000	35,000	新購，配合行控中心多功能訓練會議空間整修購置，以有效放置螢幕控制系統及無線麥克風系統等硬體設備，提升行控中心多功能訓練會議空間機能。(行車)
	18.噪音劑量計	臺	1	20,000	20,000	汰換，已逾5年使用年限。(工安)
	19.板南線台北車站B1層空調設備採購	式	1	45,774,000	45,774,000	新購，為提供友善環境及提升服務品質，配置於板南線台北車站B1層。(商發)
	20.紅外線熱影像儀	臺	2	1,338,500	2,677,000	新購，用於搭載至電聯車拍攝道旁供電設備溫度。(系統)
	21.紅外線熱影像儀(-20℃~+550℃)	套	5	56,000	280,000	新購，用於販賣店及廣告配電盤預防及故障檢修作業。(商發)
	22.廣告數位螢幕	式	1	28,618,000	28,618,000	新購，因應廣告設備數位升級，配置於車站。(商發)
	23.行政電腦機房監控系統汰換	式	1	2,425,000	2,425,000	1、汰換環境監控系統之嵌入式控制器及環控主機等作業系統過於老舊有資安風險。 2、改善87年行政大樓建置之行政電腦機房設備電力線路，並集中監控各迴路用電情形，以提升設備用電之安全。(數發)
	24.紅線台北車站智慧廁所設備	式	1	2,445,000	2,445,000	建置紅線台北車站智慧化廁所之各項設備，以實現捷運廁所的智慧化管理，俾利提供更好的服務體驗並提升管理功能，同時兼顧旅客的使用者體驗和安全。(數發)
	25.冷卻水塔	座	2	1,707,000	3,414,000	汰換，已逾4年使用年

臺北大眾捷運股份有限公司

固定資產建設改良擴充明細表內容

中華民國114年度

單位：新臺幣元

總帳科目	計畫名稱	單位	數量	單價	金額	備註 (含規格或說明)
	26.電壓電流校正器-掌上型	臺	1	57,000	57,000	限。(電機) 汰換，已逾8年使用年 限。(系統)
	27.低阻計-攜帶型可掛於頸部	組	4	143,000	572,000	新購，為提升車門可 靠度，開關接點原三 用電錶改採低阻計檢 測。(車輛)
	28.高阻計-型3	臺	1	26,000	26,000	汰換，已逾5年使用年 限。(系統)
	29.耐電壓試驗器(40kV)	臺	1	420,000	420,000	汰換，已逾10年使用 年限。(系統)
	30.三用電錶-高準確度真均 方根值-數位型	臺	4	13,000	52,000	汰換，已逾2年使用年 限。(系統)
	31.示波器-掌上型(200MHz)	臺	4	213,000	852,000	汰換，已逾2年使用年 限。(系統1臺、車輛3 臺)
	32.多用途記錄器-攜帶式型 2	臺	2	152,000	304,000	汰換，已逾5年使用年 限。(系統)
	33.工具車	臺	4	16,000	64,000	汰換，已逾5年使用年 限。(車輛)
	34.工作台	組	4	74,000	296,000	汰換，已逾5年使用年 限。(系統)
	35.電動扳手(1,600N·M)(充電式)	臺	7	30,000	210,000	汰換，已逾6年使用年 限。(工務4臺、車輛3 臺)
	36.扭力扳手-換頭式 (20~100N·m)	只	7	13,000	91,000	汰換，已逾5年使用年 限。(車輛)
	37.扭力扳手-換頭式 (70~350N·m)	只	3	16,000	48,000	汰換，已逾5年使用年 限。(車輛)
	38.扭力扳手-換頭式 (120~600N·m)	只	2	29,000	58,000	汰換，已逾5年使用年 限。(工務)
	39.扭力扳手-換頭式 (300~1500N·m)	只	1	76,000	76,000	汰換，已逾5年使用年 限。(車輛)
	40.氣動扳手(3/4",最大扭力 1,627N.m以上)	臺	2	33,000	66,000	汰換，已逾3年使用年 限。(車輛)
	41.油泵	臺	2	13,000	26,000	汰換，已逾10年使用 年限。(工務)
	42.溫度控制器	組	1	631,000	631,000	汰換，已逾3年使用年 限。(工務)
	43.發電機	臺	1	69,000	69,000	汰換，已逾5年使用年 限。(車輛)
	44.電旋鑿	臺	1	21,000	21,000	汰換，已逾6年使用年 限。(工務)
	45.電焊機	臺	2	39,000	78,000	汰換，已逾15年使用 年限。(車輛)
	46.清洗機	部	2	38,000	76,000	汰換，已逾5年使用年 限。(車輛)
	47.軌道鑽孔機	臺	2	591,000	1,182,000	汰換，已逾10年使用 年限。(工務)
	48.柴油發電機	臺	1	1,227,000	1,227,000	汰換，已逾5年使用年 限。(工務)

臺北大眾捷運股份有限公司

固定資產建設改良擴充明細表內容

中華民國114年度

單位：新臺幣元

總帳科目	計畫名稱	單位	數量	單價	金額	備註 (含規格或說明)
交通及運輸設備	49.超音波清洗機	臺	1	61,000	61,000	汰換，已逾7年使用年限。(車輛)
	50.三度空間儀器	組	1	1,088,000	1,088,000	汰換，已逾5年使用年限。(工務)
	51.電瓶試驗器	臺	2	662,000	1,324,000	汰換，已逾3年使用年限。(車輛)
	52.冷煤充灌機	臺	4	272,000	1,088,000	汰換，已逾5年使用年限。(車輛)
	53.振動測量計-型2	套	1	41,000	41,000	汰換，已逾5年使用年限。(車輛)
	54.攜帶式數位無線電綜合測試儀	臺	1	1,601,000	1,601,000	汰換，已逾6年使用年限。(系統)
	55.電阻電容及電感量度儀(10Hz-200KHz)	臺	1	145,000	145,000	汰換，已逾5年使用年限。(車輛)
	56.電源供應器(0~80V、0~27A)	臺	2	50,000	100,000	汰換，已逾5年使用年限。(車輛)
	57.直流電源供應器-單組輸出型(0~150V、0~10A)	臺	1	139,000	139,000	汰換，已逾5年使用年限。(車輛)
	58.直流電源供應器-可程式三組輸出型(0~60V[0~3A]×2、0~5V[0~5A]×1)	臺	1	52,000	52,000	汰換，已逾5年使用年限。(車輛)
	59.網路及資訊周邊設備(周邊)	式	1	1,866,000	1,866,000	汰換，已逾5年使用年限，且效能不敷使用之印表機及其他周邊設備。(數發)
	60.無線網路發射器	式	1	787,000	787,000	新購，擴充辦公區及車站簡易詢問處無線網路需求，新增無線網路發射器。(數發)
	61.液晶投影機	式	1	131,000	131,000	汰換，已逾5年使用年限。(數發)
					4,618,000	
	1.綜合擴大機	部	1	14,000	14,000	汰換，已逾5年使用年限。(站務)
	2.無線麥克風系統	套	1	80,000	80,000	新購，配合行控中心多功能訓練會議空間整修購置，作為麥克風使用控制設備，提升行控中心多功能訓練會議空間機能。(行車)
	3.音訊處理器	組	1	146,000	146,000	汰換，已逾5年使用年限。(商發)
	4.訊號產生器(20MHz)	臺	5	124,000	620,000	汰換，已逾5年使用年限。(車輛)
	5.平車	輛	6	78,000	468,000	汰換，已逾5年使用年限。(工務)
	6.電動汽車-小客車	輛	1	1,300,000	1,300,000	汰換96年購置車號6216-QH小客車，至113年使用逾17年。(公

臺北大眾捷運股份有限公司

固定資產建設改良擴充明細表內容

中華民國114年度

單位：新臺幣元

總帳科目	計畫名稱	單位	數量	單價	金額	備註 (含規格或說明)	
什項設備	7.篷式單廂工程救險車(油電混合動力自小貨車)	輛	1	890,000	890,000	共) 汰換94年購置車號0408-EL篷式工程救險車，至112年使用屆滿18年。(供應)	
	8.雙廂式(六人座)工程救險車	輛	1	1,100,000	1,100,000		汰換98年購置車號4580-WU篷式(雙廂)工程救險車，至112年使用屆滿14年。(車輛)
						22,285,000	
	1.一對一分離式冷氣機(2.8KW)	臺	7	49,000	343,000	汰換，已逾9年使用年限。(行車3臺、商發4臺)	
	2.一對一分離式冷氣機(3.6KW)	臺	4	54,000	216,000	汰換，已逾9年使用年限。(行車2臺、系統1臺、車輛1臺)	
	3.一對一分離式冷氣機(4KW)	臺	3	59,000	177,000	汰換，已逾9年使用年限。(行車2臺、系統1臺)	
	4.一對一分離式冷氣機(5KW)	臺	26	67,000	1,742,000	1、新購，配置於西門站、南勢角站、永安市場站詢問處及萬芳醫院站清潔休息室之一對一分離式冷氣機。(站務4臺) 2、汰換，已逾9年使用年限。(站務3臺、行車10臺、電機1臺、系統5臺、車輛3臺)	
	5.一對一分離式冷氣機(6KW)	臺	2	73,000	146,000	汰換，已逾9年使用年限。(行車)	
	6.一對一分離式冷氣機(7KW)	臺	14	79,000	1,106,000	1、新購，配置於港墘站、文德站及大湖公園站詢問處之一對一分離式冷氣機。(站務3臺) 2、汰換，已逾9年使用年限。(電機6臺、工務1臺、車輛4臺)	
	7.一對一分離式冷氣機(8.5KW)	臺	14	84,000	1,176,000	汰換，已逾9年使用年限。(站務1臺、行車8臺、工務2臺、車輛3臺)	
8.一對一分離式冷氣機(10KW)	臺	2	96,000	192,000	1、原309訓練教室與307訓練教室共用1台1對2冷氣機，新增1台1對1冷氣機供309訓練教室使用。(人資) 2、汰換，已逾9年使用年限。(車輛)		
9.一對一分離式冷氣機	臺	7	109,000	763,000	1、新購，配置於中山		

臺北大眾捷運股份有限公司

固定資產建設改良擴充明細表內容

中華民國114年度

單位：新臺幣元

總 帳 科 目	計 畫 名 稱	單 位	數 量	單 價	金 額	備 註 (含規格或說明)
	(11KW)					站(票證室)、交九電腦機房，改善設備機房溫度，避免設備過熱當機。(站務2臺)
	10.一對一分離式冷氣機(14KW)	臺	3	125,000	375,000	2、汰換，已逾9年使用年限。(工務4臺、車輛1臺)
	11.冰箱(小型)	臺	6	13,000	78,000	1、新購，209電腦教室配有多部電腦，電腦運轉散熱致室內溫度上升，該教室因中央空調冷房不足，教室易悶熱且影響電腦設備運作，故新增冷氣機降溫。(人資1臺)
	12.冰箱(中型)	臺	5	16,000	80,000	2、汰換，已逾9年使用年限。(車輛2臺)
	13.冰箱(大型)	臺	3	22,000	66,000	汰換，已逾8年使用年限。(站務2臺、商發1臺、電機1臺、系統1臺、車輛1臺)
	14.洗衣機(10kg)	臺	1	17,000	17,000	汰換，已逾8年使用年限。(供應3臺、工務1臺、車輛1臺)
	15.洗衣機(15kg以上)	臺	9	41,000	369,000	汰換，已逾5年使用年限。(系統)
	16.冰溫熱飲水機	臺	22	22,000	484,000	汰換，已逾5年使用年限。(車輛)
	17.熱水機(器)	臺	1	128,000	128,000	汰換，已逾3年使用年限。(站務21臺、工務1臺)
	18.吸塵器	具	1	19,000	19,000	汰換，已逾5年使用年限。(車輛)
	19.移動式側吹扇	臺	16	67,000	1,072,000	汰換，已逾5年使用年限。(車輛)
	20.OA化工作站(一般型)	組	53	25,000	1,325,000	1、汰換，已逾5年使用年限。(系統)
	21.OA化工作站(主管型)	組	1	25,000	25,000	2、新購，提供同仁舒適之辦公空間，投、興、民、新復捷安裝OA隔屏。(系統)
	22.液晶電視(50吋)	臺	2	18,000	36,000	汰換，已逾5年使用年限。(系統)
	23.衣物櫃(三人)	組	22	11,000	242,000	汰換，已逾6年使用年限。(行車)
						1、新購，因新增人員駐點辦公室，配置於

臺北大眾捷運股份有限公司

固定資產建設改良擴充明細表內容

中華民國114年度

單位：新臺幣元

總帳科目	計畫名稱	單位	數量	單價	金額	備註 (含規格或說明)
	24.公布欄	個	1	13,000	13,000	新莊倉庫。(供應2組) 2、汰換，已逾5年使用年限。(工務12組、車輛8組)
	25.碎紙機	臺	1	33,000	33,000	新購，新增駐點辦公室，配置於新莊倉庫。(供應)
	26.護貝機	臺	3	68,000	204,000	汰換，已逾5年使用年限。(人資)
	27.投影機	臺	1	25,000	25,000	汰換，已逾5年使用年限。(站務)
	28.鋼印機	台	1	97,000	97,000	汰換，已逾8年使用年限。(站務)
	29.呼氣式酒精測試器	臺	2	87,000	174,000	汰換，已逾5年使用年限。(供應)
	30.沙發椅組	組	1	80,000	80,000	汰換，已逾5年使用年限。(行車)
	31.餐桌組	組	2	19,000	38,000	新購，文湖行控控制員休息區用沙發椅組，含雙人沙發1座、單人沙發1座、茶几1張、邊几1張。(行車)
	32.沙發椅	組	1	43,000	43,000	汰換，已逾5年使用年限。(行車)
	33.會議桌	張	1	18,000	18,000	汰換，已逾5年使用年限。(經營企劃)
	34.廣告燈箱	式	1	4,656,000	4,656,000	汰換，已逾5年使用年限。(商發)
	35.POS設備	套	6	50,000	300,000	新購，專用收銀機，配置於商品館。(商發)
	36.金庫	個	1	24,000	24,000	汰換，已逾20年使用年限。(供應)
	37.高運量行控中心LED牆設備	式	1	6,403,000	6,403,000	新購，因高運量行控中心數據平台顯示面板區採用投影機投射，顯示範圍未能投射全面板，且無法因應需求動態變更顯示資訊，故辦理高運量行控中心LED牆設備採購。(數發)
租賃權益改良					29,552,000	
	1.文湖行控中心控制室及休息區改善工作	式	1	2,270,000	2,270,000	文湖行控控制室自98年通車使用至今，外界參訪頻率高，辦理整修，以提升公司形象及改善同仁工作環境。(行車)
	2.行控中心多功能訓練會	式	1	1,833,000	1,833,000	提升多功能訓練會議

臺北大眾捷運股份有限公司

固定資產建設改良擴充明細表內容

中華民國114年度

單位：新臺幣元

總帳科目	計畫名稱	單位	數量	單價	金額	備註 (含規格或說明)
	議空間整修工作					空間機能及運用相關智慧硬體設備，符合推動智能行控中心之現代化需求。(行車)
	3.捷運車站商業空間建置工作	式	1	4,808,000	4,808,000	為增闢商業空間，建置於捷運車站。(商發)
	4.通訊辦公空間整修工作	式	1	1,407,000	1,407,000	交九行控通訊辦公空間整修改善，以提供同仁友善之工作環境及提升工作效率。(系統)
	5.號誌辦公空間裝修工作	式	1	65,000	65,000	提供友善環境及提升服務品質辦理整建。(系統)
	6.捷運紅線台北車站大廳層牆面更新工程	式	1	19,169,000	19,169,000	依設計規劃成果，優化台北車站大廳層牆面，目前金屬牆面與柱的不連續面，調整牆面位置，重新整理廣告與資訊，需更新牆面及新設骨架。(工務)

臺北大眾捷運股份有限公司

增加無形資產明細表

中華民國114年度

單位：新臺幣元

前年度 決算數	上年度 預算數	科目及 項目名稱	金額	說明
3,925,801	3,732,000	合計	2,177,000	
		電腦軟體	2,177,000	
		1.數據服務平台軟體	1,970,000	提供即時與平均車廂擁擠度資料供交通部鐵道局介接，俾利未來鐵道雲平台建置。(數發)
		2.套裝軟體	207,000	依114年度業務需求編列合法版權套裝軟體之新購與升級。(數發)

臺北大眾捷運股份有限公司

資產報廢明細表

中華民國114年度

單位：新臺幣元

科 目	帳 面 價 值				殘餘價值	未實現重估 增值減少數	報廢損失
	成本或重 估價值	已提折 舊額	減損 調整數	淨 額			
合計	74,059,000	73,465,000		594,000	455,000		139,000
不動產、廠房及設備	74,059,000	73,465,000		594,000	455,000		139,000
機械及設備	52,543,000	51,977,000		566,000	263,000		303,000
機械及設備	52,543,000	51,977,000		566,000	263,000		303,000
交通及運輸設備	15,182,000	15,175,000		7,000	151,000		-144,000
交通及運輸設備	15,182,000	15,175,000		7,000	151,000		-144,000
什項設備	6,334,000	6,313,000		21,000	41,000		-20,000
什項設備	6,334,000	6,313,000		21,000	41,000		-20,000

本 頁 空 白

轉 投 資 事 業			投 資 金 額		
名 稱	年終實收 資本總額	發行 股數	以前年度 已 投 資	本年度增 減(-) 投 資	投資淨額
合計	1,475,960,000	147,596,000	283,216,108	36,000,000	319,216,108
悠遊卡投資控股股份有限公司	665,960,000	66,596,000	170,233,858		170,233,858
捷邦管理顧問股份有限公司	50,000,000	5,000,000	10,000,000		10,000,000
悠遊卡股份有限公司	700,000,000	70,000,000	102,982,250		102,982,250
北捷遊憩事業股份有限公司 (暫定)	60,000,000	6,000,000		36,000,000	36,000,000

股份有限公司

其盈虧明細表

114年度

單位：新臺幣元

持股比例		現金股利或採權益法認列之投資損益			
年終預計 持有股數	占發行 股數%	本年度預算		上年度預算 總額	前年度決算 總額
		每股(元)	總額		
30,602,849	20.73		41,540,000	24,550,000	54,588,137
18,306,121	27.49		20,740,000	13,360,000	31,624,466
1,000,000	20.00		1,000,000	480,000	866,751
7,696,728	11.00		19,800,000	10,710,000	22,096,920
3,600,000	60.00				

項 目	期 初 資 本 額		本 年 度 增 減 額	
	實收資本	預收資本	現 金	轉 帳
合計	10,000,000,000			
中央政府資本	1,714,285,710			
交通部	1,714,285,710			
地方政府資本	8,249,571,430			
臺北市政府資本	7,374,571,430			
新北市政府資本	875,000,000			
轉投資事業機關資本	36,142,860			
台北富邦銀行	142,860			
兆豐國際商業銀行	142,860			
合作金庫銀行	142,860			
唐榮公司	35,714,280			

股份有限公司

股額明細表

114年度

單位：新臺幣元

期 末 資 本 額				
實收資本				預收資本
股 數	每股金額(元)	金 額	%	
1,000,000,000	10.0000	10,000,000,000	100.00	
171,428,571	10.0000	1,714,285,710	17.14	
171,428,571	10.0000	1,714,285,710	17.14	
824,957,143	10.0000	8,249,571,430	82.50	
737,457,143	10.0000	7,374,571,430	73.75	
87,500,000	10.0000	875,000,000	8.75	
3,614,286	10.0000	36,142,860	0.36	
14,286	10.0000	142,860	0.00	
14,286	10.0000	142,860	0.00	
14,286	10.0000	142,860	0.00	
3,571,428	10.0000	35,714,280	0.36	

本 頁 空 白

臺北大眾捷運股份有限公司

資產負債預計表

中華民國114年12月31日

單位：新臺幣千元

112年(前年) 12月31日 決算數	科 目	114年12月31日 預計數	113年12月31日 預計數	比 較 增減(-)數
22,249,589	資產合計	22,744,716	22,523,260	221,456
22,249,589	資產	22,744,716	22,523,260	221,456
13,487,888	流動資產	12,617,115	12,490,095	127,020
702,693	現金	2,640,385	2,244,980	395,405
232,368	庫存現金	232,368	232,368	
451,831	銀行存款	2,389,523	1,994,118	395,405
18,494	零用及週轉金	18,494	18,494	
8,901,172	流動金融資產	6,301,172	6,301,172	
5,584,000	透過損益按公允價值衡量之 金融資產－流動	5,584,000	5,584,000	
97,172	透過損益按公允價值衡量之 金融資產評價調整－流動	97,172	97,172	
3,220,000	其他金融資產－流動	620,000	620,000	
821,103	應收款項	821,103	821,103	
730,236	應收帳款	730,236	730,236	
30,820	應收利息	30,820	30,820	
60,047	其他應收款	60,047	60,047	
2,385,520	存貨	2,177,055	2,445,440	-268,385
187	商（藥）品存貨	187	187	
2,444,901	物料	2,236,436	2,504,821	-268,385
59,568	備抵存貨跌價損失	59,568	59,568	
677,400	預付款項	677,400	677,400	
307,256	預付貨款	307,256	307,256	
6,689	用品盤存	6,689	6,689	
363,281	預付費用	363,281	363,281	
174	其他預付款	174	174	
2,525,772	基金、投資及長期應收款	2,627,861	2,550,321	77,540
471,606	採權益法之投資	573,695	496,155	77,540
283,216	採權益法之投資成本	319,216	283,216	36,000
188,389	採權益法之投資權益調整	254,479	212,939	41,540
2,054,166	非流動金融資產	2,054,166	2,054,166	
2,054,166	按攤銷後成本衡量之金融資 產－非流動	2,054,166	2,054,166	
3,921,464	不動產、廠房及設備	3,622,085	3,812,785	-190,700
14,923	房屋及建築	12,301	13,610	-1,309
40,680	房屋及建築	40,680	40,680	

臺北大眾捷運股份有限公司

資產負債預計表

中華民國114年12月31日

單位：新臺幣千元

112年(前年) 12月31日 決算數	科 目	114年12月31日 預計數	113年12月31日 預計數	比 較 增減(-)數
25,758	累計折舊－房屋及建築	28,379	27,070	1,309
344,641	機械及設備	432,435	393,119	39,316
1,706,739	機械及設備	1,882,085	1,784,654	97,431
1,362,098	累計折舊－機械及設備	1,449,650	1,391,535	58,115
2,916,802	交通及運輸設備	2,381,016	2,656,128	-275,112
6,818,578	交通及運輸設備	6,800,946	6,811,510	-10,564
3,901,776	累計折舊－交通及運輸設備	4,419,930	4,155,382	264,548
88,690	什項設備	96,356	93,811	2,545
332,556	什項設備	363,198	347,247	15,951
243,866	累計折舊－什項設備	266,842	253,436	13,406
520,351	租賃權益改良	680,079	573,157	106,922
3,354,715	租賃權益改良	3,711,654	3,489,965	221,689
2,834,363	累計折舊－租賃權益改良	3,031,575	2,916,808	114,767
36,057	購建中固定資產	19,898	82,960	-63,062
22,064	未完工程	14,369	65,560	-51,191
9,459	預付工程及土地款		9,459	-9,459
4,534	訂購機件	5,529	7,941	-2,412
1,859,751	投資性不動產	3,442,536	3,221,796	220,740
	投資性不動產	2,480,367	2,480,367	
	投資性不動產	2,487,640	2,487,640	
	累計折舊－投資性不動產	7,273	7,273	
1,859,751	建造中之投資性不動產	962,169	741,429	220,740
1,859,751	建造中之投資性不動產	962,169	741,429	220,740
36,140	無形資產及礦產資源	16,544	29,688	-13,144
36,140	無形資產及礦產資源	16,544	29,688	-13,144
36,140	電腦軟體	16,544	29,688	-13,144
418,574	其他資產	418,575	418,575	
372,698	遞延所得稅資產	372,698	372,698	
372,698	遞延所得稅資產	372,698	372,698	
45,877	什項資產	45,877	45,877	
7	存出保證金	7	7	
309	催收款項	309	309	
154	備抵呆帳－催收款項	154	154	

臺北大眾捷運股份有限公司

資產負債預計表

中華民國114年12月31日

單位：新臺幣千元

112年(前年) 12月31日 決算數	科 目	114年12月31日 預計數	113年12月31日 預計數	比 較 增減(-)數
45,715	暫付及待結轉帳項	45,715	45,715	
22,249,589	負債及業主權益合計	22,744,716	22,523,260	221,456
9,162,583	負債	9,162,582	9,162,582	
6,188,938	流動負債	6,188,937	6,188,937	
5,897,875	應付款項	5,897,875	5,897,875	
199,338	應付票據	199,338	199,338	
186,695	應付帳款	186,695	186,695	
907,674	應付代收款	907,674	907,674	
4,432,648	應付費用	4,432,648	4,432,648	
171,520	其他應付款	171,520	171,520	
32,101	本期所得稅負債	32,101	32,101	
32,101	應付所得稅款	32,101	32,101	
258,961	預收款項	258,961	258,961	
257,379	預收收入	257,379	257,379	
1,582	銷項稅額	1,582	1,582	
2,973,645	其他負債	2,973,645	2,973,645	
1,798,842	負債準備	1,798,842	1,798,842	
1,798,842	員工福利負債準備	1,798,842	1,798,842	
97,968	遞延負債	97,968	97,968	
97,968	遞延收入	97,968	97,968	
1,013	遞延所得稅負債	1,013	1,013	
1,013	遞延所得稅負債	1,013	1,013	
1,075,822	什項負債	1,075,822	1,075,822	
859,710	存入保證金	859,710	859,710	
216,112	暫收及待結轉帳項	216,112	216,112	
13,087,006	權益	13,582,134	13,360,678	221,456
10,000,000	資本	10,000,000	10,000,000	
10,000,000	資本	10,000,000	10,000,000	
10,000,000	資本	10,000,000	10,000,000	
8,630	資本公積	8,630	8,630	
8,630	資本公積	8,630	8,630	
8,630	其他資本公積	8,630	8,630	
3,078,857	保留盈餘（或累積虧損）	3,573,986	3,352,530	221,456

臺北大眾捷運股份有限公司

資產負債預計表

中華民國114年12月31日

單位：新臺幣千元

112年(前年) 12月31日 決算數	科 目	114年12月31日 預計數	113年12月31日 預計數	比 較 增減(-)數
1,723,909	已指撥保留盈餘	1,759,888	1,732,521	27,367
1,723,909	法定公積	1,759,888	1,732,521	27,367
1,354,948	未指撥保留盈餘	1,814,098	1,620,009	194,089
1,283,968	累積盈餘	1,814,098	1,620,009	194,089
70,980	追溯適用及追溯重編之影響數			
-482	權益其他項目	-482	-482	
-482	累積其他綜合損益	-482	-482	
-482	透過其他綜合損益按公允價值衡量之權益工具投資未實現評價損益	-482	-482	

註：1.信託代理與保證資產(負債)前年度決算數9,053,411,292元，上年度預計數6,528,945,000元，本年度預計數9,053,411,000元。

2.受託經營之捷運局、財政局、公共運輸處及教育局財產分別為492,302,690,527元、11,361,204,842元、1,670,742,143元及1,266,803,503元，合計506,601,441,015元。

3.本年度本期淨利295,456,000元，分配現金股利74,000,000元。

本 頁 空 白

臺北大眾捷運

各項費用

中華民國

前年度 決算數	上年度 預算數	總分類帳科目		合計	運輸費用
		用途別科目			
20,433,671,387	20,168,066,000	合計		21,176,310,000	17,339,832,000
7,356,756,968	7,706,358,000	用人費用		8,126,667,000	6,245,594,000
4,280,362,140	4,525,347,303	正式員額薪資		4,730,239,850	3,670,093,194
1,463,670	1,785,600	董（理）監事報酬		1,785,600	
4,278,898,470	4,523,561,703	職員薪金		4,728,454,250	3,670,093,194
1,133,070	468,750	臨時人員薪資		505,378	
453,440	468,750	臨時職員薪金		505,378	
679,630		臨時工員工資			
222,613,316	245,415,813	加班誤餐費		265,432,301	220,748,291
133,910,524	173,851,113	延長工時加班費		183,262,301	155,183,891
88,702,792	71,564,700	未休假加班費		82,170,000	65,564,400
106,720,743	109,907,500	津貼		129,051,600	121,216,500
1,529,733	1,940,400	危險工作津貼		1,940,400	
105,191,010	107,967,100	其他津貼		127,111,200	121,216,500
1,550,223,048	1,652,230,542	獎金		1,727,099,132	1,340,481,429
840,135,747	901,216,658	績效獎金		942,054,072	731,171,689
359,811,925	375,506,942	考核獎金		392,522,530	304,654,870
350,275,376	375,506,942	其他獎金		392,522,530	304,654,870
513,018,577	464,818,573	退休及卹償金		516,849,004	390,087,204
507,443,170	447,068,011	職員退休及離職金		502,142,231	390,087,204
5,575,407	17,750,562	卹償金		14,706,773	
20,123	311,776	資遣費		309,981	
20,123	311,776	職員資遣費		309,981	
681,837,524	707,029,743	福利費		756,351,754	502,967,382
545,327,390	553,145,243	分擔員工保險費		572,913,704	427,717,332
24,477,108	29,548,750	傷病醫藥費		32,249,050	1,738,450
29,517,837	29,770,000	提撥福利金		31,261,000	
2,023,055	2,178,750	體育活動費		3,735,000	2,980,200
80,492,134	92,387,000	其他福利費		116,193,000	70,531,400
828,427	828,000	提繳費		828,000	
828,427	828,000	提繳工資墊償費用		828,000	
5,656,127,124	6,638,422,000	服務費用		6,493,576,000	5,062,265,000

股份有限公司

彙計表

114年度

單位：新臺幣元

投資性不動產費用	代理費用	什項營業成本	行銷費用	業務費用	管理費用
39,896,000	966,879,000	462,912,000	373,582,000	1,058,011,000	750,967,000
32,688,000	398,752,000	166,409,000		623,395,000	586,104,000
20,178,624	238,980,956	100,964,304		360,594,876	294,300,516
					1,785,600
20,178,624	238,980,956	100,964,304		360,594,876	292,514,916
					505,378
					505,378
697,841	11,332,285	4,161,380		15,214,860	11,494,872
433,841	7,055,485	2,590,580		9,472,860	7,416,072
264,000	4,276,800	1,570,800		5,742,000	4,078,800
	4,218,000	974,500		1,983,200	659,400
	1,940,400				
	2,277,600	974,500		1,983,200	659,400
7,371,523	87,295,376	36,879,902		131,716,322	106,868,678
4,020,831	47,615,660	20,116,310		71,845,266	58,292,006
1,675,346	19,839,858	8,381,796		29,935,528	24,288,336
1,675,346	19,839,858	8,381,796		29,935,528	24,288,336
2,145,120	25,403,243	10,732,176		38,329,536	45,354,365
2,145,120	25,403,243	10,732,176		38,329,536	30,647,592
					14,706,773
					309,981
					309,981
2,294,892	31,522,140	12,696,738		75,556,206	125,782,810
1,991,892	26,383,740	10,893,888		39,378,456	61,789,460
7,000	343,200	41,650		29,739,750	361,150
					31,261,000
12,000	194,400	71,400		261,000	185,400
284,000	4,600,800	1,689,800		6,177,000	32,185,800
					828,000
					828,000
283,000	395,596,000	186,022,000	373,582,000	328,904,000	122,318,000

前年度 決算數	上年度 預算數	總分類帳科目		研究發展費用	員工訓練費用
		用途別科目			
20,433,671,387	20,168,066,000	合計		61,040,000	45,220,000
7,356,756,968	7,706,358,000	用人費用		53,669,000	20,056,000
4,280,362,140	4,525,347,303	正式員額薪資		32,860,560	12,266,820
1,463,670	1,785,600	董（理）監事報酬			
4,278,898,470	4,523,561,703	職員薪金		32,860,560	12,266,820
1,133,070	468,750	臨時人員薪資			
453,440	468,750	臨時職員薪金			
679,630		臨時工員工資			
222,613,316	245,415,813	加班誤餐費		1,293,090	489,682
133,910,524	173,851,113	延長工時加班費		804,690	304,882
88,702,792	71,564,700	未休假加班費		488,400	184,800
106,720,743	109,907,500	津貼			
1,529,733	1,940,400	危險工作津貼			
105,191,010	107,967,100	其他津貼			
1,550,223,048	1,652,230,542	獎金		12,004,124	4,481,778
840,135,747	901,216,658	績效獎金		6,547,704	2,444,606
359,811,925	375,506,942	考核獎金		2,728,210	1,018,586
350,275,376	375,506,942	其他獎金		2,728,210	1,018,586
513,018,577	464,818,573	退休及卹償金		3,493,152	1,304,208
507,443,170	447,068,011	職員退休及離職金		3,493,152	1,304,208
5,575,407	17,750,562	卹償金			
20,123	311,776	資遣費			
20,123	311,776	職員資遣費			
681,837,524	707,029,743	福利費		4,018,074	1,513,512
545,327,390	553,145,243	分擔員工保險費		3,457,524	1,301,412
24,477,108	29,548,750	傷病醫藥費		12,950	4,900
29,517,837	29,770,000	提撥福利金			
2,023,055	2,178,750	體育活動費		22,200	8,400
80,492,134	92,387,000	其他福利費		525,400	198,800
828,427	828,000	提繳費			
828,427	828,000	提繳工資墊償費用			
5,656,127,124	6,638,422,000	服務費用		2,714,000	21,892,000

股份有限公司

彙計表

114年度

單位：新臺幣元

利息費用	兌換損失	投資損失	資產報廢損失	什項費用	所得稅
298,000	800,000	500,000	139,000	2,370,000	73,864,000

臺北大眾捷運

各項費用

中華民國

前年度 決算數	上年度 預算數	總分類帳科目	合計	運輸費用
		用途別科目		
2,439,520,806	2,891,239,900	水電費	2,959,898,900	2,822,666,000
978,671,390	1,140,948,000	動力費	1,167,741,000	1,157,920,000
1,418,510,145	1,701,069,000	工作場所電費	1,742,752,000	1,621,173,000
42,203,871	48,802,900	工作場所水費	48,985,900	43,573,000
135,400	420,000	煤氣費	420,000	
21,808,810	27,861,065	郵電費	28,286,490	13,007,335
886,934	1,310,465	郵費	1,316,890	53,935
13,652,625	16,838,400	電話費	17,126,400	10,913,400
7,269,251	9,712,200	數據通信費	9,843,200	2,040,000
12,456,507	12,416,443	旅運費	19,975,915	7,211,640
740,804	849,361	國內旅費	947,150	356,770
114,008	143,033	大陸地區旅費		
5,248,131	4,267,579	國外旅費	11,647,595	
6,353,564	7,156,470	其他旅運費	7,381,170	6,854,870
518,736,699	719,750,007	印刷裝訂與廣告費	431,975,971	3,205,813
9,328,587	8,907,397	印刷及裝訂費	8,801,361	2,085,203
509,408,112	710,842,610	業務宣導費	423,174,610	1,120,610
890,353,048	1,016,053,075	修理保養與保固費	1,027,720,149	823,290,134
	100,000	土地改良物維護費	100,000	
151,275,781	181,221,749	一般房屋修護費	196,428,764	169,996,600
720,487,964	810,005,236	機械及設備修護費	805,971,600	647,985,500
3,021,399	3,961,000	交通及運輸設備修護費	3,977,600	3,456,100
15,567,904	20,765,090	什項設備修護費	21,242,185	1,851,934
36,365,639	46,008,817	保險費	46,063,437	41,939,602
8,597	21,000	一般房屋保險費	21,000	
2,380,387	3,083,000	機械及設備保險費	3,083,000	1,670,000
2,061,459	4,430,067	交通及運輸設備保險費	4,484,687	4,052,602
87,684	123,000	現金、存放款及貨物保險費	123,000	
31,827,512	38,351,750	責任保險費	38,351,750	36,217,000
1,140,538,862	1,308,586,931	棧儲、包裝、代理及加工費	1,327,819,093	964,855,476
117,468,165	129,296,020	佣金、匯費及手續費	129,511,300	
1,023,070,697	1,179,290,911	外包費	1,198,307,793	964,855,476

股份有限公司

彙計表

114年度

單位：新臺幣元

投資性不動產費用	代理費用	什項營業成本	行銷費用	業務費用	管理費用
	79,182,000	48,330,900			9,720,000
	9,821,000				
	65,985,000	46,234,000			9,360,000
	3,376,000	1,676,900			360,000
		420,000			
68,400	1,400,700	619,640		8,596,000	4,461,415
	38,500	22,040		73,000	1,126,015
68,400	1,110,000	561,600		1,008,000	3,335,400
	252,200	36,000		7,515,000	
28,600	851,184	41,960		203,420	5,230,988
28,600	84,660	25,160		19,820	173,260
	472,824				5,055,528
	293,700	16,800		183,600	2,200
36,000	6,863,850	6,962,920	373,582,000	525,550	40,404,993
36,000	1,063,850	460,920		525,550	4,234,993
	5,800,000	6,502,000	373,582,000		36,170,000
	92,574,599	59,488,345		41,124,430	9,504,607
					100,000
	12,995,000	10,617,345		564,500	1,411,900
	77,115,000	37,725,000		40,494,700	2,180,000
	190,400			8,500	271,600
	2,274,199	11,146,000		56,730	5,541,107
	2,481,807	1,177,000		253,150	203,693
					21,000
	982,000	303,000		123,000	3,000
	311,807			7,150	106,943
				123,000	
	1,188,000	874,000			72,750
	139,901,000	58,993,725		144,708,400	17,878,924
	3,598,000	2,250,000		123,630,000	28,300
	136,303,000	56,743,725		21,078,400	17,850,624

前年度 決算數	上年度 預算數	總分類帳科目	
		用途別科目	研究發展費用 員工訓練費用
2,439,520,806	2,891,239,900	水電費	
978,671,390	1,140,948,000	動力費	
1,418,510,145	1,701,069,000	工作場所電費	
42,203,871	48,802,900	工作場所水費	
135,400	420,000	煤氣費	
21,808,810	27,861,065	郵電費	74,200 58,800
886,934	1,310,465	郵費	400 3,000
13,652,625	16,838,400	電話費	73,800 55,800
7,269,251	9,712,200	數據通信費	
12,456,507	12,416,443	旅運費	227,880 6,180,243
740,804	849,361	國內旅費	227,880 31,000
114,008	143,033	大陸地區旅費	
5,248,131	4,267,579	國外旅費	
6,353,564	7,156,470	其他旅運費	
518,736,699	719,750,007	印刷裝訂與廣告費	33,120 361,725
9,328,587	8,907,397	印刷及裝訂費	33,120 361,725
509,408,112	710,842,610	業務宣導費	
890,353,048	1,016,053,075	修理保養與保固費	319,615 1,418,419
	100,000	土地改良物維護費	
151,275,781	181,221,749	一般房屋修護費	
720,487,964	810,005,236	機械及設備修護費	266,400 205,000
3,021,399	3,961,000	交通及運輸設備修護費	51,000
15,567,904	20,765,090	什項設備修護費	2,215 370,000
36,365,639	46,008,817	保險費	8,185
8,597	21,000	一般房屋保險費	
2,380,387	3,083,000	機械及設備保險費	2,000
2,061,459	4,430,067	交通及運輸設備保險費	6,185
87,684	123,000	現金、存放款及貨物保險費	
31,827,512	38,351,750	責任保險費	
1,140,538,862	1,308,586,931	棧儲、包裝、代理及加工費	
117,468,165	129,296,020	佣金、匯費及手續費	
1,023,070,697	1,179,290,911	外包費	
			1,481,568 5,000 1,476,568

股份有限公司

彙計表

114年度

單位：新臺幣元

利息費用	兌換損失	投資損失	資產報廢損失	什項費用	所得稅

臺北大眾捷運

各項費用

中華民國

前年度 決算數	上年度 預算數	總分類帳科目		合計	運輸費用
		用途別科目			
585,024,859	604,459,762	專業服務費		637,502,045	386,089,000
942,542	1,445,880	會計師及精算師公費		1,445,880	
471,604	1,188,000	法律事務費		1,188,000	
10,010,459	11,615,500	工程及管理諮詢服務費		14,580,500	3,995,500
42,124,549	39,842,840	講課鐘點及稿費		39,880,160	
919,048	987,000	委託調查研究費		987,000	
23,952,877	30,887,920	委託檢驗試驗費		38,954,300	28,217,240
5,399,785	7,086,522	委託考選訓練費		6,956,945	
94,471,132	118,915,000	電腦軟體服務費		136,839,000	
406,732,863	392,491,100	保警及保全費用		396,670,260	353,876,260
11,321,894	12,046,000	公關慰勞費		14,334,000	
2,288,897	2,410,000	公共關係費		2,868,000	
9,032,997	9,636,000	員工慰勞費		11,466,000	
1,275,257,470	1,338,865,000	材料及用品費		1,376,648,000	1,229,547,000
1,113,404,448	1,182,479,422	使用材料費		1,142,400,270	1,055,388,051
1,095,051,514	1,160,605,000	物料		1,114,300,000	1,045,255,000
3,755,256	4,819,272	油脂		4,556,960	3,949,491
14,597,678	17,055,150	設備零件		23,543,310	6,183,560
157,727,114	152,275,578	用品消耗		230,137,730	174,158,949
3,969,526	6,299,340	辦公（事務）用品		5,392,224	4,298,400
39,497	51,850	報章雜誌		45,710	3,410
38,540	95,000	化學藥劑與實驗用品		95,000	
24,309,854	25,780,500	服裝		96,360,200	83,787,600
330,377	394,500	醫療用品		404,500	292,500
129,039,320	119,654,388	其他		127,840,096	85,777,039
4,125,908	4,110,000	商品		4,110,000	
4,125,908	4,110,000	商品		4,110,000	
5,601,739,210	3,859,790,000	租金與利息		4,513,362,000	4,392,299,000
146,267,213	103,434,003	房租		118,695,664	
146,267,213	103,434,003	一般房屋租金		118,695,664	
5,451,337,013	3,750,000,000	機器租金		4,390,000,000	4,390,000,000
5,451,337,013	3,750,000,000	機械及設備租金		4,390,000,000	4,390,000,000

股份有限公司

彙計表

114年度

單位：新臺幣元

投資性不動產費用	代理費用	什項營業成本	行銷費用	業務費用	管理費用
150,000	72,340,860	10,407,510		133,493,050	20,579,380
					1,445,880
					1,188,000
150,000	3,305,000	240,000		167,500	5,572,500
	31,363,800			10,000	60,000
	400,000				587,000
	4,367,000	222,510		6,066,550	30,000
	298,060				1,900,000
	2,425,000	870,000		127,249,000	6,259,000
	30,182,000	9,075,000			3,537,000
					14,334,000
					2,868,000
					11,466,000
391,000	60,276,000	27,870,000		36,775,000	17,039,000
	45,803,605	16,640,300		20,321,001	1,388,382
	39,519,000	7,232,000		19,869,000	
	257,705			51,541	246,682
	6,026,900	9,408,300		400,460	1,141,700
391,000	14,472,395	10,629,700		12,943,999	15,650,618
17,280	281,664	103,680		380,160	267,840
		95,000			
284,000	5,111,400	1,530,200		4,416,200	620,200
	112,000				
89,720	8,967,331	8,900,820		8,147,639	14,762,578
		600,000		3,510,000	
		600,000		3,510,000	
	109,417,000	11,146,000			202,000
	108,106,664	10,589,000			
	108,106,664	10,589,000			

前年度 決算數	上年度 預算數	總分類帳科目		研究發展費用	員工訓練費用
		用途別科目			
585,024,859	604,459,762	專業服務費		2,051,000	12,391,245
942,542	1,445,880	會計師及精算師公費			
471,604	1,188,000	法律事務費			
10,010,459	11,615,500	工程及管理諮詢服務費		1,150,000	
42,124,549	39,842,840	講課鐘點及稿費		850,000	7,596,360
919,048	987,000	委託調查研究費			
23,952,877	30,887,920	委託檢驗試驗費		51,000	
5,399,785	7,086,522	委託考選訓練費			4,758,885
94,471,132	118,915,000	電腦軟體服務費			36,000
406,732,863	392,491,100	保警及保全費用			
11,321,894	12,046,000	公關慰勞費			
2,288,897	2,410,000	公共關係費			
9,032,997	9,636,000	員工慰勞費			
1,275,257,470	1,338,865,000	材料及用品費		3,162,000	1,588,000
1,113,404,448	1,182,479,422	使用材料費		2,502,341	356,590
1,095,051,514	1,160,605,000	物料		2,425,000	
3,755,256	4,819,272	油脂		51,541	
14,597,678	17,055,150	設備零件		25,800	356,590
157,727,114	152,275,578	用品消耗		659,659	1,231,410
3,969,526	6,299,340	辦公(事務)用品		30,240	12,960
39,497	51,850	報章雜誌			42,300
38,540	95,000	化學藥劑與實驗用品			
24,309,854	25,780,500	服裝		525,400	85,200
330,377	394,500	醫療用品			
129,039,320	119,654,388	其他		104,019	1,090,950
4,125,908	4,110,000	商品			
4,125,908	4,110,000	商品			
5,601,739,210	3,859,790,000	租金與利息			
146,267,213	103,434,003	房租			
146,267,213	103,434,003	一般房屋租金			
5,451,337,013	3,750,000,000	機器租金			
5,451,337,013	3,750,000,000	機械及設備租金			

股份有限公司

彙計表

114年度

單位：新臺幣元

利息費用	兌換損失	投資損失	資產報廢損失	什項費用	所得稅
298,000					

臺北大眾捷運

各項費用

中華民國

前年度 決算數	上年度 預算數	總分類帳科目		合計	運輸費用
		用途別科目			
2,695,602	4,079,341	交通及運輸設備租金		3,301,960	1,587,000
1,497,517	2,867,341	車租		2,845,960	1,587,000
1,198,085	1,212,000	電信設備租金		456,000	
1,152,215	1,978,656	什項設備租金		1,066,376	712,000
1,152,215	1,978,656	什項設備租金		1,066,376	712,000
287,167	298,000	利息		298,000	
287,167	298,000	其他利息		298,000	
480,835,768	505,304,000	折舊、折耗及攤銷		540,931,000	399,702,000
465,581,902	487,847,000	不動產、廠房及設備折舊		525,610,000	399,702,000
1,312,236	1,312,000	一般房屋折舊		1,309,000	16,000
95,124,048	104,651,000	機械及設備折舊		110,092,000	42,208,000
264,742,985	280,384,000	交通及運輸設備折舊		279,723,000	277,902,000
16,200,575	19,055,000	什項設備折舊		19,719,000	11,023,000
88,202,058	82,445,000	租賃權益改良折舊		114,767,000	68,553,000
	7,273,000	投資性不動產折舊			
	7,273,000	投資性不動產折舊			
15,253,866	10,184,000	攤銷		15,321,000	
15,253,866	10,184,000	其他攤銷費用		15,321,000	
47,698,255	102,039,000	稅捐與規費		107,535,000	4,907,000
11,523,638	68,418,000	所得稅		73,864,000	
11,523,638	68,418,000	營利事業所得稅		73,864,000	
11,593,075	15,260,000	土地稅		16,727,470	
11,593,075	15,260,000	一般土地地價稅		16,727,470	
7,581,261	7,489,000	房屋稅		7,602,530	
7,581,261	7,489,000	一般房屋稅		7,602,530	
10,943,977	5,548,890	消費與行為稅		4,042,260	325,790
10,439,800	5,077,660	印花稅		3,627,140	
504,177	471,230	使用牌照稅		415,120	325,790
6,056,304	5,323,110	規費		5,298,740	4,581,210
5,247,061	4,628,022	行政規費		4,629,782	3,993,282
739,860	627,888	汽車燃料使用費		599,958	527,028
69,383	67,200	其他規費		69,000	60,900

股份有限公司

彙計表

114年度

單位：新臺幣元

投資性不動產費用	代理費用	什項營業成本	行銷費用	業務費用	管理費用
	1,056,960	456,000			202,000
	1,056,960				202,000
		456,000			
	253,376	101,000			
	253,376	101,000			
167,000	775,000	53,268,000		63,802,000	20,130,000
167,000	775,000	53,268,000		48,481,000	20,130,000
		1,293,000			
131,000	669,000	17,519,000		45,258,000	2,731,000
18,000	1,000	1,009,000		209,000	236,000
18,000	105,000	6,263,000		1,192,000	650,000
		27,184,000		1,822,000	16,513,000
				15,321,000	
				15,321,000	
6,367,000	673,000	18,167,000		3,216,000	309,000
6,367,000	18,000	10,300,000			42,470
6,367,000	18,000	10,300,000			42,470
	40,000	7,463,000			99,530
	40,000	7,463,000			99,530
	385,830	58,000		3,209,370	56,150
	371,000	58,000		3,198,140	
	14,830			11,230	56,150
	229,170	346,000		6,630	110,850
	194,670	346,000			76,500
	31,050			6,180	30,900
	3,450			450	3,450

前年度 決算數	上年度 預算數	總分類帳科目		研究發展費用	員工訓練費用
		用途別科目			
2,695,602	4,079,341	交通及運輸設備租金			
1,497,517	2,867,341	車租			
1,198,085	1,212,000	電信設備租金			
1,152,215	1,978,656	什項設備租金			
1,152,215	1,978,656	什項設備租金			
287,167	298,000	利息			
287,167	298,000	其他利息			
480,835,768	505,304,000	折舊、折耗及攤銷		1,423,000	1,664,000
465,581,902	487,847,000	不動產、廠房及設備折舊		1,423,000	1,664,000
1,312,236	1,312,000	一般房屋折舊			
95,124,048	104,651,000	機械及設備折舊		1,153,000	423,000
264,742,985	280,384,000	交通及運輸設備折舊		202,000	146,000
16,200,575	19,055,000	什項設備折舊		68,000	400,000
88,202,058	82,445,000	租賃權益改良折舊			695,000
	7,273,000	投資性不動產折舊			
	7,273,000	投資性不動產折舊			
15,253,866	10,184,000	攤銷			
15,253,866	10,184,000	其他攤銷費用			
47,698,255	102,039,000	稅捐與規費		32,000	
11,523,638	68,418,000	所得稅			
11,523,638	68,418,000	營利事業所得稅			
11,593,075	15,260,000	土地稅			
11,593,075	15,260,000	一般土地地價稅			
7,581,261	7,489,000	房屋稅			
7,581,261	7,489,000	一般房屋稅			
10,943,977	5,548,890	消費與行為稅		7,120	
10,439,800	5,077,660	印花稅			
504,177	471,230	使用牌照稅		7,120	
6,056,304	5,323,110	規費		24,880	
5,247,061	4,628,022	行政規費		19,330	
739,860	627,888	汽車燃料使用費		4,800	
69,383	67,200	其他規費		750	

股份有限公司

彙計表

114年度

單位：新臺幣元

利息費用	兌換損失	投資損失	資產報廢損失	什項費用	所得稅
298,000					73,864,000
298,000					73,864,000
					73,864,000

前年度 決算數	上年度 預算數	總分類帳科目	合計	運輸費用
		用途別科目		
3,737,977	3,914,000	會費、補助、捐助與分攤	4,169,000	60,000
3,037,977	3,214,000	會費	3,469,000	60,000
2,491,343	2,687,000	國際組織會費	2,898,000	
411,953	384,000	學術團體會費	424,000	
134,681	143,000	職業團體會費	147,000	60,000
700,000	700,000	補助及捐助	700,000	
700,000	700,000	補助政府機關（構）	700,000	
5,241,065	6,852,000	損失與賠償給付	6,852,000	4,750,000
5,231,133	1,500,000	各項損失	1,500,000	50,000
258,123		呆帳及保證損失		
543,686	61,000	運輸及搬運損失	61,000	50,000
1,802,681	139,000	資產損失	139,000	
2,626,643	800,000	兌換損失	800,000	
	500,000	投資損失	500,000	
9,932	5,352,000	賠償給付	5,352,000	4,700,000
6,325	750,000	一般賠償	750,000	700,000
3,607	4,602,000	旅運賠償	4,602,000	4,000,000
6,277,550	6,522,000	其他	6,570,000	708,000
6,277,550	6,522,000	其他費用	6,570,000	708,000
6,277,550	6,522,000	其他	6,570,000	708,000

股份有限公司

彙計表

114年度

單位：新臺幣元

投資性不動產費用	代理費用	什項營業成本	行銷費用	業務費用	管理費用
	733,000	24,000		1,919,000	1,373,000
	33,000	24,000		1,919,000	1,373,000
	29,000			1,838,000	1,031,000
				34,000	330,000
	4,000	24,000		47,000	12,000
	700,000				
	700,000				
	657,000	6,000			
	7,000	4,000			
	7,000	4,000			
	650,000	2,000			
	50,000				
	600,000	2,000			
					3,492,000
					3,492,000
					3,492,000

前年度 決算數	上年度 預算數	總分類帳科目		研究發展費用	員工訓練費用
		用途別科目			
3,737,977	3,914,000	會費、補助、捐助與分攤		40,000	20,000
3,037,977	3,214,000	會費		40,000	20,000
2,491,343	2,687,000	國際組織會費			
411,953	384,000	學術團體會費		40,000	20,000
134,681	143,000	職業團體會費			
700,000	700,000	補助及捐助			
700,000	700,000	補助政府機關（構）			
5,241,065	6,852,000	損失與賠償給付			
5,231,133	1,500,000	各項損失			
258,123		呆帳及保證損失			
543,686	61,000	運輸及搬運損失			
1,802,681	139,000	資產損失			
2,626,643	800,000	兌換損失			
	500,000	投資損失			
9,932	5,352,000	賠償給付			
6,325	750,000	一般賠償			
3,607	4,602,000	旅運賠償			
6,277,550	6,522,000	其他			
6,277,550	6,522,000	其他費用			
6,277,550	6,522,000	其他			

股份有限公司

彙計表

114年度

單位：新臺幣元

利息費用	兌換損失	投資損失	資產報廢損失	什項費用	所得稅
	800,000	500,000	139,000		
	800,000	500,000	139,000		
			139,000		
	800,000	500,000			
				2,370,000	
				2,370,000	
				2,370,000	

臺北大眾捷運股份有限公司

員工人數彙計表

中華民國114年度

單位：人

科 目	上年度預計數			本年度增減數			本年度預計數			增減原因
	國內部分	國外部分	合計	國內部分	國外部分	合計	國內部分	國外部分	合計	
合計	6,225		6,225				6,225		6,225	
營業總支出部分	6,225		6,225				6,225		6,225	
生產部分	4,967		4,967				4,967		4,967	
正式職員	4,967		4,967				4,967		4,967	
行銷及業務部分	435		435				435		435	
正式職員	435		435				435		435	
管理部分	309		309				309		309	
正式職員	309		309				309		309	
研究發展、員工訓練及其他部分	514		514				514		514	
正式職員	514		514				514		514	

註：本表臨時職員係指奉准有案之約聘僱人員。

本 頁 空 白

科目	合計	正式員額 薪資	臨時人員 薪資	加班誤餐費	津貼	獎金		
						績效獎金	考核獎金	其他獎金
合計	8,126,667,000	4,730,239,850	505,378	265,432,301	129,051,600	942,054,072	392,522,530	392,522,530
營業總支出部分	8,126,667,000	4,730,239,850	505,378	265,432,301	129,051,600	942,054,072	392,522,530	392,522,530
運輸費用	6,245,594,000	3,670,093,194		220,748,291	121,216,500	731,171,689	304,654,870	304,654,870
職員	6,245,594,000	3,670,093,194		220,748,291	121,216,500	731,171,689	304,654,870	304,654,870
投資性不動 產費用	32,688,000	20,178,624		697,841		4,020,831	1,675,346	1,675,346
職員	32,688,000	20,178,624		697,841		4,020,831	1,675,346	1,675,346
代理費用	398,752,000	238,980,956		11,332,285	4,218,000	47,615,660	19,839,858	19,839,858
職員	398,752,000	238,980,956		11,332,285	4,218,000	47,615,660	19,839,858	19,839,858
什項營業成 本	166,409,000	100,964,304		4,161,380	974,500	20,116,310	8,381,796	8,381,796
職員	166,409,000	100,964,304		4,161,380	974,500	20,116,310	8,381,796	8,381,796
業務費用	623,395,000	360,594,876		15,214,860	1,983,200	71,845,266	29,935,528	29,935,528
職員	623,395,000	360,594,876		15,214,860	1,983,200	71,845,266	29,935,528	29,935,528
管理費用	586,104,000	294,300,516	505,378	11,494,872	659,400	58,292,006	24,288,336	24,288,336
董(理)監事(國內)	1,785,600	1,785,600						
職員	584,318,400	292,514,916	505,378	11,494,872	659,400	58,292,006	24,288,336	24,288,336
研究發展費 用	53,669,000	32,860,560		1,293,090		6,547,704	2,728,210	2,728,210
職員	53,669,000	32,860,560		1,293,090		6,547,704	2,728,210	2,728,210
員工訓練費 用	20,056,000	12,266,820		489,682		2,444,606	1,018,586	1,018,586
職員	20,056,000	12,266,820		489,682		2,444,606	1,018,586	1,018,586

股份有限公司

彙計表

114年度

單位：新臺幣元

退休及卹償金		資遣費	福 利 費						提繳工資 墊償費用
退休及離職 金	卹償金		分 擔 保險費	傷 病 醫藥費	提 撥 福利金	體 育 活動費	分攤輔助 建屋貸款 等利息	其 他 福利費	
502,142,231	14,706,773	309,981	572,913,704	32,249,050	31,261,000	3,735,000		116,193,000	828,000
502,142,231	14,706,773	309,981	572,913,704	32,249,050	31,261,000	3,735,000		116,193,000	828,000
390,087,204			427,717,332	1,738,450		2,980,200		70,531,400	
390,087,204			427,717,332	1,738,450		2,980,200		70,531,400	
2,145,120			1,991,892	7,000		12,000		284,000	
2,145,120			1,991,892	7,000		12,000		284,000	
25,403,243			26,383,740	343,200		194,400		4,600,800	
25,403,243			26,383,740	343,200		194,400		4,600,800	
10,732,176			10,893,888	41,650		71,400		1,689,800	
10,732,176			10,893,888	41,650		71,400		1,689,800	
38,329,536			39,378,456	29,739,750		261,000		6,177,000	
38,329,536			39,378,456	29,739,750		261,000		6,177,000	
30,647,592	14,706,773	309,981	61,789,460	361,150	31,261,000	185,400		32,185,800	828,000
30,647,592	14,706,773	309,981	61,789,460	361,150	31,261,000	185,400		32,185,800	828,000
3,493,152			3,457,524	12,950		22,200		525,400	
3,493,152			3,457,524	12,950		22,200		525,400	
1,304,208			1,301,412	4,900		8,400		198,800	
1,304,208			1,301,412	4,900		8,400		198,800	

項 目	合 計	不動產、		
		土地改良物	房屋及建築	機械及設備
前年度決算資產原值	12,253,267		40,680	1,706,739
上年度預計新增資產原值	2,708,428			77,915
本年度預計新增資產原值	324,507			97,431
資產重估增值額				
累計減損數				
本年度(12月底止)資產總額	15,286,202		40,680	1,882,085
折舊方法			直線法	直線法
折舊率			3.22	5.85
本年度應提折舊額	525,610		1,309	110,092
運輸費用	399,702		16	42,208
代理費用	775			669
什項營業成本	53,268		1,293	17,519
業務費用	48,481			45,258
管理費用	20,130			2,731
研究發展費用	1,423			1,153
員工訓練費用	1,664			423
投資性不動產	167			131

註：預算數細數之和與總數或略有出入，係四捨五入關係。

股份有限公司

明細表

114年度

單位：新臺幣千元

廠房及設備				投資性不動產	其他
交通及運輸設備	什項設備	租賃資產	租賃權益改良		
6,818,578	332,556		3,354,715		
-7,068	14,691		135,250	2,487,640	
-10,564	15,951		221,689		
6,800,946	363,198		3,711,654	2,487,640	
直線法	直線法		直線法		
4.11	5.43		3.09		
279,723	19,719		114,767		
277,902	11,023		68,553		
1	105				
1,009	6,263		27,184		
209	1,192		1,822		
236	650		16,513		
202	68				
146	400		695		
18	18				

臺北大眾捷運股份有限公司

繳納各項稅捐與規費彙計表

中華民國114年度

單位：新臺幣千元

項 目	合 計		營 業 總支出部分		資本支出部分		代徵部分	
	中央 政府	地方 政府	中央 政府	地方 政府	中央 政府	地方 政府	中央 政府	地方 政府
合計	79,163	28,372	79,163	28,372				
所得稅	73,864		73,864					
營利事業所得稅	73,864		73,864					
土地稅		16,727		16,727				
一般土地地價稅		16,727		16,727				
房屋稅		7,603		7,603				
一般房屋稅		7,603		7,603				
消費與行為稅		4,042		4,042				
印花稅		3,627		3,627				
使用牌照稅		415		415				
規費	5,299		5,299					
行政規費	4,630		4,630					
汽車燃料使用費	600		600					
其他規費	69		69					

註：預算數細數之和與總數或略有出入，係四捨五入關係。

臺北大眾捷運股份有限公司

會費、補助及捐助與分攤費用彙計表

中華民國114年度

單位：新臺幣千元

項 目	費用別	項目及對象	金額	備註
合計			4,169	
會費			3,469	
國際組織會費	代理費用	國際纜索運輸協會(OITAF)會費	29	
國際組織會費	業務費用	國際地鐵聯盟年費	1,838	
國際組織會費	管理費用	APTA及UITP會費	1,031	
學術團體會費	業務費用	國內學協會會費	34	
學術團體會費	管理費用	國內學協會會費	330	
學術團體會費	研究發展費用	參加學術研討會費	40	
學術團體會費	員工訓練費用	中華民國訓練協會年費	20	
職業團體會費	運輸費用	升降機安全協會會費	60	
職業團體會費	代理費用	冰球協會及滑冰協會會費	4	
職業團體會費	什項營業成本	臺北市旅館商業同業公會會費	24	
職業團體會費	業務費用	護理師護士公會會費、財團法人金屬工業研究發展中心品質管理系統及職業安全衛生管理系統驗證登記費	47	
職業團體會費	管理費用	中華民國內部稽核協會年費	12	
補助及捐助			700	
補助政府機關（構）	代理費用	敦親睦鄰經費(臺北市松山區公所)	700	

註：1.預算數細數之和與總數或略有出入，係四捨五入關係。

臺北大眾捷運股份有限公司

增購及汰舊換新各種公務車輛明細表

中華民國114年度

單位：新臺幣千元

項 目	單位	合 計		增 購 部 分		汰 舊 換 新 部 分		說 明
		數量	金額	數量	金額	數量	金額	
合 計		3	3,290			3	3,290	
小客車	輛	1	1,300			1	1,300	汰換96年購置車號6216-QH小客車，至113年使用逾17年。(公共)
特種車	輛	2	1,990			2	1,990	1.汰換94年購置車號0408-EL篷式工程救險車，單價890,000元，總價890,000元。(供應) 2.汰換98年購置車號4580-WU篷式(雙廂)工程救險車，單價1,100,000元，總價1,100,000元。(車輛)

本 頁 空 白

工作計畫別	車輛種類	車號	廠牌及引擎號碼	購置年月	汽缸總排氣量(立方公分)	合計	牌照稅(全年)	燃料使用費(全年)	
合計	車輛101輛					10,370,325	415,120	599,958	
運輸費用	小客車3輛								
	電動小客車2輛								
	電動公務機車5輛								
	客貨兩用車6輛								
	高空作業車3輛								
	工程救險車80輛								
	其他特種車2輛								
	合計						8,910,911	325,790	527,028
	電動公務機車	EPW-3202	睿能 車身號碼 RHMGSJT10P001620	202404		3,685			
	電動公務機車	EWM-7231	睿能 車身號碼 RHMGSFT10N0008676	202303		3,685			
	電動公務機車	EWN-7232	睿能 車身號碼 RHMGSFT10N0008658	202303		3,685			
	高空作業車	KEA-0889	國瑞N04C UT23450	201811	4,009	133,331		8,100	
	高空作業車	KEA-0890	國瑞N04C UT23437	201811	4,009	133,331		8,100	
	高空作業車	730-BQ	國瑞JOBETB19004	201004	7,684	140,549		15,318	
	工程救險車	7472-QY	中華4G64A044521	200805	2,350	127,851	11,230	6,180	
	工程救險車	4983-EY	中華N5567A	200605	2,835	114,359	4,500	5,940	
	工程救險車	5C-8469	中華N16448	200112	2,835	114,359	4,500	5,940	
	工程救險車		113年新購	2024	2,378	73,821		6,180	
	工程救險車	0400-EL	113年汰換	2024		73,821		6,180	
	工程救險車	0402-EL	113年汰換	2024	2,497	66,909		5,940	
	工程救險車	0405-EL	中華4G63V020373	200507	2,497	121,901	3,600	7,710	
	工程救險車	0406-EL	中華4G64G001882	200507	2,350	127,851	11,230	6,180	
	工程救險車	0409-EL	中華4G64A041310 (113年汰換)	2024	2,378	73,821		6,180	
工程救險車	0961-YD	中華4G64V031486	201007	2,351	121,901	3,600	7,710		
工程救險車	1176-QH	納智捷G22TA004491	201005	2,198	127,851	11,230	6,180		
工程救險車	1180-QH	納智捷G22TA004492	201005	2,198	127,851	11,230	6,180		
工程救險車	1270-QH	中華4G64V031122	201007	2,351	121,901	3,600	7,710		
工程救險車	1271-QH	中華4G64V031130	201007	2,351	121,901	3,600	7,710		

股份有限公司

細表

114年度

單位：新臺幣元

油料費(全年)			液化石油氣(全年)			修護費	檢驗執照及保險費
數量 (公升)	單價	金額	數量 (公升)	單價	金額		
		4,542,769			14,191	3,977,600	820,687
		3,949,491				3,456,100	652,502
						1,700	1,985
						1,700	1,985
						1,700	1,985
2,280	26.9	61,332				51,000	12,899
2,280	26.9	61,332				51,000	12,899
2,280	26.9	61,332				51,000	12,899
1,668	30.9	51,541				51,000	7,900
1,668	26.9	44,869				51,000	8,050
1,668	26.9	44,869				51,000	8,050
1,668	30.9	51,541				8,500	7,600
1,668	30.9	51,541				8,500	7,600
1,668	26.9	44,869				8,500	7,600
1,668	30.9	51,541				51,000	8,050
1,668	30.9	51,541				51,000	7,900
1,668	30.9	51,541				8,500	7,600
1,668	30.9	51,541				51,000	8,050
1,668	30.9	51,541				51,000	7,900
1,668	30.9	51,541				51,000	7,900
1,668	30.9	51,541				51,000	8,050
1,668	30.9	51,541				51,000	8,050

工 作 計畫別	車輛種類	車號	廠牌及 引擎號碼	購置 年月	汽缸 總排氣量 (立方 公分)	合計	牌照稅 (全年)	燃料 使用費 (全年)
	工程救險車	1272-QH	中華4G64V031119	201007	2,351	121,901	3,600	7,710
	工程救險車	1273-QH	中華4G64V031119	2023	2,351	121,901	3,600	7,710
	工程救險車	2263-ER	中華4G64A041331	200511	2,378	127,851	11,230	6,180
	工程救險車	4292-J8	中華4G64V038817	201206	2,351	121,901	3,600	7,710
	工程救險車	4293-J8	中華464V038865	201206	2,351	121,901	3,600	7,710
	工程救險車	4295-J8	中華4G64V038830	201206	2,351	121,901	3,600	7,710
	工程救險車	4297-J8	中華4G64V038882	201206	2,351	121,901	3,600	7,710
	工程救險車	4299-J8	中華4G64V038790	201206	2,351	121,901	3,600	7,710
	工程救險車	4300-J8	中華464V03884A	201206	2,351	121,901	3,600	7,710
	工程救險車	4463-ZT	中華4G69TA08541	201103	2,378	127,851	11,230	6,180
	工程救險車	4465-QJ	中華4G63V024792	200703	1,997	121,901	3,600	7,710
	工程救險車	4465-ZT	中華4G69TA08538	201103	2,378	127,851	11,230	6,180
	工程救險車	4466-ZT	中華4G69TA0855A	201103	2,378	127,851	11,230	6,180
	工程救險車	4467-ZT	中華4G69TA08549	201103	2,378	127,851	11,230	6,180
	工程救險車	4485-EK	中華4G63R093753	200507	1,997	127,851	11,230	6,180
	工程救險車	4486-EK	中華4G63R094310	200507	1,997	127,851	11,230	6,180
	工程救險車	4487-EK	中華4G63R093748	200507	2,387	127,851	11,230	6,180
	工程救險車	4578-WU	中華4G64V028619	200907	2,351	121,901	3,600	7,710
	工程救險車	9183-QY	中華4G64V026338	200804	2,351	121,901	3,600	7,710
	工程救險車	AAF-7601	中華4G69TA17938	201307	2,378	127,851	11,230	6,180
	工程救險車	AAF-7602	中華4G64C030197	201307	2,351	127,851	11,230	6,180
	工程救險車	AGJ-8652	中華4G64C031177	201406	2,351	127,851	11,230	6,180
	工程救險車	AGJ-8653	中華4G64C032445	201406	2,351	127,851	11,230	6,180
	工程救險車	AGJ-8662	中華4G64C032461	201406	2,351	127,851	11,230	6,180
	工程救險車	AKG-9511	中華4G64C034367	201505	2,351	127,851	11,230	6,180
	工程救險車	AKG-9512	中華4G64C034379	201505	2,351	127,851	11,230	6,180
	工程救險車	AKG-9521	中華4G64C034389	201505	2,351	127,851	11,230	6,180
	工程救險車	AND-7195	中華4G64C037403	201607	2,351	116,771		6,180
	工程救險車	AND-7196	中華 4G69S4NSRB8947	201607	2,378	116,771		6,180
	工程救險車	ASC-7587	中華 4G69S4NSSL2010	201705	2,378	116,771		6,180
	工程救險車	AXE-1191	中華4G64V074717	201807	2,351	118,301		7,710

工 作 計畫別	車輛種類	車號	廠牌及 引擎號碼	購置 年月	汽缸 總排氣量 (立方 公分)	合計	牌照稅 (全年)	燃料 使用費 (全年)
	工程救險車	AXE-1192	中華4G64V074735	201807	2,351	118,301		7,710
	工程救險車	BAP-6351	KIA KNCSJY76AK733387 8	201904	2,497	109,859		5,940
	工程救險車	BBG-2080	納智捷 G22TGC000217Y	201907	2,198	116,771		6,180
	工程救險車	BBG-2081	納智捷 G22TGC000218Y	201907	2,198	116,771		6,180
	工程救險車	BBG-2095	中華 4G69S4NSXP4494	201907	2,378	116,771		6,180
	工程救險車	BBG-2101	中華 4G69S4NSXQ1704	201907	2,378	116,771		6,180
	工程救險車	BFP-5027	台灣東風DK15- 0619071912	202006	1,493	98,391		4,800
	工程救險車	BFP-5029	台灣東風DK15- 0619108814	202006	1,493	98,391		4,800
	工程救險車	BFW-2823	中華 4G69S4NSYD2144	202006	2,378	99,771		6,180
	工程救險車	BFW-2830	中華 4G69S4NSYC6674	202006	2,378	99,771		6,180
	工程救險車	BFW-2831	中華 4G69S4NSYC6686	202006	2,378	99,771		6,180
	工程救險車	BFW-2832	中華 4G69S4NSYC2269	202006	2,378	99,771		6,180
	工程救險車	BFW-2835	中華 4G69S4NSYD2031	202006	2,378	99,771		6,180
	工程救險車	BFW-2837	中華4G69S4NYB7463	202006	2,378	99,771		6,180
	工程救險車	BKJ-1083	三陽 D4CBL141171	202107	2,497	92,409		5,940
	工程救險車	BKJ-1087	三陽 D4CBL166290	201104	2,497	92,409		5,940
	工程救險車	BKJ-1090	三陽 D4CBL170646	202107	2,497	92,409		5,940
	工程救險車	BKJ-1091	三陽 D4CBL170643	202107	2,497	92,409		5,940
	工程救險車	BKJ-1092	三陽 D4CBL170667	202107	2,497	92,409		5,940
	工程救險車	BKJ-1093	三陽 D4CBL166282	202107	2,497	92,409		5,940
	工程救險車	BKJ-1096	三陽 D4CBL170651	2021	2,497	92,409		5,940
	工程救險車	BKJ-1097	三陽 D4CBL170669	202107	2,497	92,409		5,940
	工程救險車	BKJ-1137	三陽 D4CBL170654	202107	2,497	92,409		5,940
	工程救險車	BVF-0532	中華 4G69S4NABC6591	202305	2,378	90,821		6,180
	工程救險車	BVF-0533	中華 4G69S4NABC6592	202305		90,821		6,180
	工程救險車	BVF-0535	BVF-0535	202305	2,350	90,821		6,180
	工程救險車	BVF-0536	中華 4G69S4NABC6568	202305	2,378	90,821		6,180

股份有限公司

細表

114年度

單位：新臺幣元

油料費(全年)			液化石油氣(全年)			修護費	檢驗執照及保險費
數量 (公升)	單價	金額	數量 (公升)	單價	金額		
1,668	30.9	51,541				51,000	8,050
1,668	26.9	44,869				51,000	8,050
1,668	30.9	51,541				51,000	8,050
1,668	30.9	51,541				51,000	8,050
1,668	30.9	51,541				51,000	8,050
1,668	30.9	51,541				51,000	8,050
1,668	30.9	51,541				51,000	8,050
1,668	30.9	51,541				34,000	8,050
1,668	30.9	51,541				34,000	8,050
1,668	30.9	51,541				34,000	8,050
1,668	30.9	51,541				34,000	8,050
1,668	30.9	51,541				34,000	8,050
1,668	30.9	51,541				34,000	8,050
1,668	30.9	51,541				34,000	8,050
1,668	30.9	51,541				34,000	8,050
1,668	30.9	51,541				34,000	8,050
1,668	26.9	44,869				34,000	7,600
1,668	26.9	44,869				34,000	7,600
1,668	26.9	44,869				34,000	7,600
1,668	26.9	44,869				34,000	7,600
1,668	26.9	44,869				34,000	7,600
1,668	26.9	44,869				34,000	7,600
1,668	26.9	44,869				34,000	7,600
1,668	26.9	44,869				34,000	7,600
1,668	26.9	44,869				34,000	7,600
1,668	26.9	44,869				34,000	7,600
1,668	30.9	51,541				25,500	7,600
1,668	30.9	51,541				25,500	7,600
1,668	30.9	51,541				25,500	7,600
1,668	30.9	51,541				25,500	7,600

工作計畫別	車輛種類	車號	廠牌及引擎號碼	購置年月	汽缸總排量 (立方公分)	合計	牌照稅 (全年)	燃料使用費 (全年)	
代理費用	工程救險車	BVF-1773	三陽D4CBN446555	202305	2,497	83,909		5,940	
	工程救險車	8923-J7	中華4G69TA12697	201205	2,378	127,851	11,230	6,180	
	工程救險車(汰換)	4580-WU	中華4G64V028618	2025		71,409	4,500	5,940	
	其他特種車	8920-J7	中華4G64C026723	201205	2,351	76,310	11,230	6,180	
	其他特種車	8930-J7	中華4G64C02626	201205	2,351	76,310	11,230	6,180	
						537,242	14,830	31,050	
	電動公務機車	EPV-0032	睿能 車身號碼 RHMGST10N001374 6	202303		4,211			
	電動公務機車	EPW-3203	睿能 車身號碼 RHMGSP10R000083 0	202404		4,211			
	客貨兩用車	AKG-9510	中華4G69TA25487	201505	2,378	126,886	11,230	6,180	
	工程救險車	BFP-5039	台灣東風DK15- 0619126763	202006	1,493	98,391		4,800	
業務費用	工程救險車	BQR-5735	中華 4G69S4NAAM6506	202208		90,821		6,180	
	工程救險車	BQR-5736	中華 4G69S4NAAM6583	202208	2,378	90,821		6,180	
	工程救險車	9190-QY	中華4G64V026508	200804	2,351	121,901	3,600	7,710	
						85,051	11,230	6,180	
	工程救險車(汰換)	0408-EL	中華N49117(114年汰 換)	2025		85,051	11,230	6,180	
						715,725	56,150	30,900	
	管理費用	小客車	7099-QH	日產QR20J013691	200804	1,998			
		小客車	8528-QH	國瑞1NZU329263	200806	1,497			
		小客車	8928-UX	國瑞1NZU329263	201211	1,998	115,863	11,230	6,180
		電動小客車	EAH-9731	納智捷(鴻華先進)車 身號碼 RF5D31LHBS002146 A(電動車)	202407		46,309		
電動小客車(汰換)		6216-QH	日產QR20J0138223 (114年汰換)	2025	1,998	46,309			
客貨兩用車		8931-J7	福特C2130916Z	201205	2,261	126,886	11,230	6,180	
客貨兩用車		8932-J7	中華4G69TA12735	201205	2,378	126,886	11,230	6,180	
客貨兩用車		AAF-7760	中華4G64C030063	201307	2,351	126,886	11,230	6,180	
客貨兩用車		AND-7193	中華4G64C037250	201607	2,351	126,586	11,230	6,180	
研究發展費用						121,396	7,120	4,800	
	客貨兩用車	AGJ-8661	中華4G13S1PB25359	201406	1,299	121,396	7,120	4,800	

股份有限公司

細表

114年度

單位：新臺幣元

油料費(全年)			液化石油氣(全年)			修護費	檢驗執照及保險費
數量 (公升)	單價	金額	數量 (公升)	單價	金額		
1,668	26.9	44,869				25,500	7,600
1,668	30.9	51,541				51,000	7,900
1,668	26.9	44,869				8,500	7,600
						51,000	7,900
						51,000	7,900
		257,705				190,400	43,257
						1,700	2,511
						1,700	2,511
1,668	30.9	51,541				51,000	6,935
1,668	30.9	51,541				34,000	8,050
1,668	30.9	51,541				25,500	7,600
1,668	30.9	51,541				25,500	7,600
1,668	30.9	51,541				51,000	8,050
						8,500	7,600
1,668	30.9	51,541				8,500	7,600
		232,491			14,191	271,600	110,393
852	30.9	26,327	972	14.6	14,191	51,000	6,935
						8,300	38,009
						8,300	38,009
1,668	30.9	51,541				51,000	6,935
1,668	30.9	51,541				51,000	6,935
1,668	30.9	51,541				51,000	6,935
1,668	30.9	51,541				51,000	6,635
						51,000	6,935
1,668	30.9	51,541				51,000	6,935

臺北大眾捷運股份有限公司

5年來主要營運項目量值明細表

中華民國114年度

單位：新臺幣千元

年度及項目	單位	營運量	平均利(費)率%	營運值
(本)年度預算數				
票務收入	人次	759,200,000	23.64	17,947,488
(上)年度預算數				
票務收入	人次	717,360,000	23.74	17,030,126
(前)年度決算數				
票務收入	人次	710,185,578	23.35	16,584,951
(111)年度決算數				
票務收入	人次	587,257,852	22.71	13,334,889
(110)年度決算數				
票務收入	人次	531,120,335	22.89	12,157,245

本 頁 空 白

臺北大眾捷運 繼續性計畫分

中華民國

計畫、項目 及計畫期間	計畫內容	全程計畫 總金額	分 年	
			以前年度 預算數	114年度
合計		8,658,393,000	1,734,258,000	343,561,000
固定資產建設改良擴充		8,658,393,000	1,734,258,000	343,561,000
專案計畫		8,658,393,000	1,734,258,000	343,561,000
(一) 高運量371型4系列電聯車車載通訊系統重置(113-117年)	汰換99年~101年購置之高運量371型4系列電聯車車載通訊相關設備，已逾使用年限(原財產使用年限5至8年)，主因係主要設備皆已停產，另因設備長期使用，故障頻繁，造成本公司後續面臨故障時無法購入零件進行維修更換的情形。	111,238,000	128,000	1,667,000
(二) 紅線台北車站電子看板設置(113-114年度)	配合紅線台北車站改造以擴大商業空間運用，規劃將電梯乘場門、大廳及月台三合一看板、大廳層閘門區圓柱及月台層海報框等處文字資訊看板轉換為電子顯示資訊看板，提升資訊顯示靈活性，使資訊更能貼近旅客需求。	9,037,000	4,079,000	4,958,000
(三) 捷運劍南路站轉乘設施空間活化及多元服務建置案(111-119年)	配合市府推動大眾運輸導向發展(TOD)理念，以高效率大眾運輸系統為都市發展主幹，善用交通場站優勢，提高土地使用及公共設施配置效益。	4,543,000,000	877,538,000	139,780,000
(四) 自動收費閘門搬遷暨設備線路移設工作(113-114年度)	配合紅線台北車站增闢商業空間及車站整體改造，以擴大商業空間運用，規劃移設詢問處，並辦理自動收費閘門搬遷暨設備線路移設工作。	4,782,000	2,163,000	2,619,000
(五) 捷運劍潭站轉乘設施空間活化及多元服務建置案(110-118年)	配合市府推動大眾運輸導向發展(TOD)理念，以高效率大眾運輸系統為都市發展主幹，善用交通場站優勢，提高土地使用及公共設施配置效益。	3,781,000,000	771,031,000	80,960,000
(六) 紅線台北車站旅客詢問處監控設備整合工程(113-114年度)	配合臺北設計美學及智能車站專案計畫，辦理紅線臺北車站環境監控設備更新升級與車站機電設備監控訊號整合工程，以提升服務品質。	17,460,000	5,400,000	12,060,000
(七) 紅線台北車站電(扶)梯監控訊號整合工程(113-114年度)	配合臺北設計美學及智能車站專案計畫，辦理紅線台北車站電(扶)梯監控系統升級及整合工程，以提升服務品質。	21,825,000	8,000,000	13,825,000
(八) 紅線台北車站地坪更新工作(113-114年度)	紅線台北車站使用迄今已逾26年，既有地磚多有破損缺角，並為因應日益增加的服務需求，配合臺北設計美學及智能車站專案計畫進行整體設計規劃，為提升旅客整體舒適度，辦理紅線台北車站地坪更新工	53,350,000	20,000,000	33,350,000

股份有限公司

年資金需求表

114年度

單位：新臺幣元

資 金 需 求 表					備 註
115年度	116年度	117年度	118年度	119年度以後	
585,401,000	1,329,998,000	1,597,777,000	1,962,869,000	1,098,402,000	
585,401,000	1,329,998,000	1,597,777,000	1,962,869,000	1,098,402,000	
585,401,000	1,329,998,000	1,597,777,000	1,962,869,000	1,098,402,000	
34,628,000	34,628,000	40,187,000			
160,120,000	582,730,000	737,950,000	946,480,000	1,098,402,000	
380,340,000	712,640,000	819,640,000	1,016,389,000		

臺北大眾捷運 繼續性計畫分

中華民國

分 年

計畫、項目 及計畫期間	計畫內容	全程計畫 總金額	分 年	
			以前年度 預算數	114年度
(九) 紅線台北車站設計美學改造工作(113-114年度)	作。 紅線台北車站詢問處，使用迄今已逾26年，為因應日益增加的服務需求，增設各項設施(無線上網充電桌等)，另車站物品收納儲藏空間不足，並缺乏整體系統整合，為提升整體服務效率，並增加旅客使用體驗，辦理臺北設計美學車站專案計畫(紅線台北車站)。	24,250,000	15,000,000	9,250,000
(十) 芝山及士林站站外地磚更新工作(113-114年度)	捷運淡水線營運逾20年，芝山及士林站站外地磚多處破損，為顧及往來旅客安全，提升服務品質，辦理地磚更新工作。	26,323,000	10,000,000	10,196,000
(十一) 捷運車站廁所UT包板更新工作(113-115年度)	車站廁所UT包板作為廁間管線隱蔽及美觀使用，因長期處於潮濕環境下，原烤漆鋼板有鏽蝕情形，雖已定時維護並試著以貼膜、油漆及下緣作不鏽鋼踢腳板方式延長壽命，並無法根本解決UT包板鏽蝕情形，為維護捷運整體服務品質，將車站廁所UT包板拆舊換新。	25,313,000	5,000,000	10,000,000
(十二) 淡水站後廁所更新工作(113-114年度)	淡水站後廁所使用至今已逾15年，馬桶、小便斗等多數設備已停產且無相似備品可供替換，另多數給排水管線於結構體內已有滲漏情形，造成外牆或內壁發生滲水情形，且廁內臭味難以消除，重新規畫並改善。	14,356,000	3,000,000	11,356,000
(十三) 北投機廠車輛處及交九行控中心廁所及職員空間修繕工作(113-114年度)	北投機廠車輛處2樓M130男廁、淋浴間及更衣室空間，以及交九行控中心B1F票務中心廁所，使用迄今已逾20年，略顯老舊且部分設施設備功能較差(如排水不良、所需電源不足等)，濕氣略重，為給予同仁良好使用環境，辦理廁所、淋浴間及更衣室等職員空間改善。	16,802,000	8,000,000	8,802,000
(十四) 木柵機廠及內湖機廠停車場廁所更新工程(113-114年)	木柵機廠及內湖機廠停車場廁所分別於85年及98年使用至今，目前設施設備已老舊，且無障礙廁所未能滿足最新無障礙法規，為提供旅客更新、更完善之如廁空間，辦理木柵機廠及內湖機廠停車場廁所重置。	9,657,000	4,919,000	4,738,000

股份有限公司
年資金需求表

114年度

單位：新臺幣元

資 金 需 求 表					備 註
115年度	116年度	117年度	118年度	119年度以後	
10,313,000					餘6,127,000元不再編列。

臺北大眾捷運 新興計畫分年

中華民國

計畫、項目 及計畫期間	計畫內容	全程計畫 總金額	分 年	
			114年度	115年度
合計		117,948,000	15,291,000	60,616,000
固定資產建設改良擴充		117,948,000	15,291,000	60,616,000
計畫型資本支出		117,948,000	15,291,000	60,616,000
（一）車站指標燈箱翻修工作(114-115年)	辦理車站老舊指標燈箱翻新作業。	9,483,000	3,910,000	5,573,000
（二）捷運車站職員廁所第1期改善工程(114-116)	為提升車站、行車及維修同仁辦公使用環境，經調查全線117車站及各機廠，排除已改善完成、已編列預算、未設置職員廁所等場域，並考量路網通車先後設備使用狀況不同、各單位使用需求、工程執行能量等因素，先就紅線、藍線早期通車路網、南港機廠及交九行控中心等進行改善。	51,726,000	5,522,000	24,987,000
（三）麟光站及動物園站鋼構屋頂油漆改善工作(114-115)	麟光站及動物園站2個車站使用多年，屋頂油漆已有明顯污漬及局部斑駁之情形，非局部清潔可保持外觀完整性，且漆面斑駁情形亦有逐年擴大之現象，故辦理改善，以維護民眾對本公司服務品質之觀感。	9,661,000	3,000,000	6,661,000
（四）龍門及頂好廣場暨東區地下街出口12及14改造工程(114-116年)	龍門及頂好廣場暨東區地下街出口12及14改造工程案為忠孝東區振興計畫一東區空間設計擾動之長期推動計畫，為解決龍門及頂好廣場老舊破損之現況，將進行開放空間的整體規劃，進行地坪整頓、置入街道傢具、造型花台、植栽以及規劃高程調整及排水系統等。	47,078,000	2,859,000	23,395,000

股份有限公司

資金需求表

114年度

單位：新臺幣元

資 金 需 求 表				備 註
116年度	117年度	118年度	119年度以後	
42,041,000				
42,041,000				
42,041,000				
21,217,000				
20,824,000				

計 畫 名 稱	合 計		小 計	
	金 額	%	金 額	%
合計	556,244,000	100.00	556,244,000	100.00
專案計畫	358,852,000	64.51	358,852,000	64.51
繼續性計畫	343,561,000	61.76	343,561,000	61.76
(一) 高運量371型4系列電聯車車載通訊系統重置(113-117年)	1,667,000	0.30	1,667,000	0.30
(二) 紅線台北車站電子看板設置(113-114年度)	4,958,000	0.89	4,958,000	0.89
(三) 捷運劍南路站轉乘設施空間活化及多元服務建置案(111-119年)	139,780,000	25.13	139,780,000	25.13
(四) 自動收費閘門搬遷暨設備線路移設工作(113-114年度)	2,619,000	0.47	2,619,000	0.47
(五) 捷運劍潭站轉乘設施空間活化及多元服務建置案(110-118年)	80,960,000	14.55	80,960,000	14.55
(六) 紅線台北車站旅客詢問處監控設備整合工程(113-114年度)	12,060,000	2.17	12,060,000	2.17
(七) 紅線台北車站電(扶)梯監控訊號整合工程(113-114年度)	13,825,000	2.49	13,825,000	2.49
(八) 紅線台北車站地坪更新工作(113-114年度)	33,350,000	6.00	33,350,000	6.00
(九) 紅線台北車站設計美學改造工作(113-114年度)	9,250,000	1.66	9,250,000	1.66
(十) 芝山及士林站站外地磚更新工作(113-114年度)	10,196,000	1.83	10,196,000	1.83
(十一) 捷運車站廁所UT包板更新工作(113-115年度)	10,000,000	1.80	10,000,000	1.80
(十二) 淡水站後廁所更新工作(113-114年度)	11,356,000	2.04	11,356,000	2.04
(十三) 北投機廠車輛處及交九行控中心廁所及職員空間修繕工作(113-114年度)	8,802,000	1.58	8,802,000	1.58
(十四) 木柵機廠及內湖機廠停車場廁所更新工程(113-114年)	4,738,000	0.85	4,738,000	0.85
新興計畫	15,291,000	2.75	15,291,000	2.75
(一) 車站指標燈箱翻修工作(114-115年)	3,910,000	0.70	3,910,000	0.70
(二) 捷運車站職員廁所第1期改善工程(114-116)	5,522,000	0.99	5,522,000	0.99
(三) 麟光站及動物園站鋼構屋頂油漆改善工作(114-115)	3,000,000	0.54	3,000,000	0.54
(四) 龍門及頂好廣場暨東區地下街出口12及14改造工程(114-116年)	2,859,000	0.52	2,859,000	0.52
一般建築及設備計畫	197,392,000	35.49	197,392,000	35.49

股份有限公司

充資金來源明細表

114年度

單位：新臺幣元

自 有 資 金				外 借 資 金			
營運資金	出售 不適用 資產	增資	其他	小 計		國內 借款	國外 借款
				金額	%		
556,244,000							
358,852,000							
343,561,000							
1,667,000							
4,958,000							
139,780,000							
2,619,000							
80,960,000							
12,060,000							
13,825,000							
33,350,000							
9,250,000							
10,196,000							
10,000,000							
11,356,000							
8,802,000							
4,738,000							
15,291,000							
3,910,000							
5,522,000							
3,000,000							
2,859,000							
197,392,000							

固定資產建設改良擴

中華民國

計 畫 名 稱	合 計		小 計	
	金 額	%	金 額	%
一次性項目	197,392,000	35.49	197,392,000	35.49
機械及設備	140,937,000	25.34	140,937,000	25.34
交通及運輸設備	4,618,000	0.83	4,618,000	0.83
什項設備	22,285,000	4.01	22,285,000	4.01
租賃權益改良	29,552,000	5.31	29,552,000	5.31

股份有限公司

充資金來源明細表

114年度

單位：新臺幣元

自 有 資 金				外 借 資 金			
營運資金	出售 不適用 資產	增資	其他	小 計		國內 借款	國外 借款
				金額	%		
197,392,000							
140,937,000							
4,618,000							
22,285,000							
29,552,000							

計畫名稱	全 部 計 畫					
	投資總額	資 金 來 源				
		自 有 資 金				外借資金
		營 運 金	出售不適 用資產	增資	其他	
合計	8,973,733,000	8,973,733,000				
專案計畫	8,776,341,000	8,776,341,000				
繼續性計畫	8,658,393,000	8,658,393,000				
(一) 高運量371型 4系列電聯車車載通 訊系統重置(113-117 年)	111,238,000	111,238,000				
(二) 紅線台北車 站電子看板設置 (113-114年度)	9,037,000	9,037,000				
(三) 捷運劍南路 站轉乘設施空間活 化及多元服務建置 案(111-119年)	4,543,000,000	4,543,000,000				
(四) 自動收費閘 門搬遷暨設備線路 移設工作(113-114年 度)	4,782,000	4,782,000				
(五) 捷運劍潭站 轉乘設施空間活 化及多元服務建置 案(110-118年)	3,781,000,000	3,781,000,000				
(六) 紅線台北車 站旅客詢問處監控 設備整合工程(113- 114年度)	17,460,000	17,460,000				
(七) 紅線台北車 站電(扶)梯監控訊 號整合工程(113-114 年度)	21,825,000	21,825,000				
(八) 紅線台北車 站地坪更新工作 (113-114年度)	53,350,000	53,350,000				
(九) 紅線台北車 站設計美學改造工 作(113-114年度)	24,250,000	24,250,000				
(十) 芝山及士林 站站外地磚更新工 作(113-114年度)	26,323,000	26,323,000				
(十一) 捷運車站 廁所UT包板更新工 作(113-115年度)	25,313,000	25,313,000				
(十二) 淡水站後 廁所更新工作(113- 114年度)	14,356,000	14,356,000				

股份有限公司

計畫預期進度明細表

114年度

單位：新臺幣元

全 部 計 畫					預 算 數			
目標能量	進度起訖年月	資金成本率	現值報酬率	收回年限	本年度		截至本年度累計	
					金額	占全部計畫%	金額	占全部計畫%
提升營運效能	113.01-117.12				556,244,000	6.20	2,290,502,000	25.52
					358,852,000	4.09	2,093,110,000	23.85
					343,561,000	3.97	2,077,819,000	24.00
					1,667,000	1.50	1,795,000	1.61
提升營運效能	113.01-114.12				4,958,000	54.86	9,037,000	100.00
提升營運效能	111.01-119.12				139,780,000	3.08	1,017,318,000	22.39
提升營運效能	113.01-114.12				2,619,000	54.77	4,782,000	100.00
提升營運效能	110.01-118.12				80,960,000	2.14	851,991,000	22.53
提升營運效能	113.01-114.12				12,060,000	69.07	17,460,000	100.00
提升營運效能	113.01-114.12				13,825,000	63.34	21,825,000	100.00
提升營運效能	113.01-114.12				33,350,000	62.51	53,350,000	100.00
提升營運效能	113.01-114.12				9,250,000	38.14	24,250,000	100.00
提升營運效能	113.01-114.12				10,196,000	38.73	20,196,000	76.72
提升營運效能	113.01-115.12				10,000,000	39.51	15,000,000	59.26
提升營運效能	113.01-114.12				11,356,000	79.10	14,356,000	100.00

計畫名稱	全 部 計 畫					
	投資總額	資 金 來 源				
		自 有 資 金				外借資金
		營 運 金	出售不適 用資產	增資	其他	
(十三) 北投機廠車輛處及交九行控中心廁所及職員空間修繕工作(113-114年度)	16,802,000	16,802,000				
(十四) 木柵機廠及內湖機廠停車場廁所更新工程(113-114年)	9,657,000	9,657,000				
新興計畫	117,948,000	117,948,000				
(一) 車站指標燈箱翻修工作(114-115年)	9,483,000	9,483,000				
(二) 捷運車站職員廁所第1期改善工程(114-116)	51,726,000	51,726,000				
(三) 麟光站及動物園站鋼構屋頂油漆改善工作(114-115)	9,661,000	9,661,000				
(四) 龍門及頂好廣場暨東區地下街出口12及14改造工程(114-116年)	47,078,000	47,078,000				
一般建築及設備計畫	197,392,000	197,392,000				
一次性項目	197,392,000	197,392,000				
機械及設備	140,937,000	140,937,000				
交通及運輸設備	4,618,000	4,618,000				
什項設備	22,285,000	22,285,000				
租賃權益改良	29,552,000	29,552,000				

股份有限公司

計畫預期進度明細表

114年度

單位：新臺幣元

全 部 計 畫					預 算 數			
目標能量	進度起訖年月	資金成本率	現值報酬率	收回年限	本年度		截至本年度累計	
					金額	占全部計畫%	金額	占全部計畫%
提升營運效能	113.01-114.12				8,802,000	52.39	16,802,000	100.00
提升營運效能	113.01-114.12				4,738,000	49.06	9,657,000	100.00
					15,291,000	12.96	15,291,000	12.96
提升營運效能	114.01-115.12				3,910,000	41.23	3,910,000	41.23
提升營運效能	114.01-116.12				5,522,000	10.68	5,522,000	10.68
提升營運效能	114.01-115.12				3,000,000	31.05	3,000,000	31.05
提升營運效能	114.01-116.12				2,859,000	6.07	2,859,000	6.07
					197,392,000	100.00	197,392,000	100.00
					197,392,000	100.00	197,392,000	100.00
提升營運效能	114.01-114.12				140,937,000	100.00	140,937,000	100.00
提升營運效能	114.01-114.12				4,618,000	100.00	4,618,000	100.00
提升營運效能	114.01-114.12				22,285,000	100.00	22,285,000	100.00
提升營運效能	114.01-114.12				29,552,000	100.00	29,552,000	100.00

臺北大眾捷運股份有限公司

因公派員出國計畫表

中華民國114年度

單位：新臺幣元

項次	類別	項目名稱	擬前往 國家	出國 天數	出國 人數	編列 金額	業務 單位	備註
		合計				11,647,595		
1	考察	國外市政建設考察	依實際需要	依實際需要	2	200,000	公共事務處	管理費用
2	考察	考察Railtex 2025年伯明罕鐵路軌道交通展覽會及參訪供應廠商	英國 伯明罕	7	6	771,024	供應處	管理費用
3	考察	考察2025年韓國多功能場館營運及周邊商圈發展	韓國	5	4	336,848	遊憩事業處	代理費用 (小巨蛋)
4	其他活動	參加2025年國際公共交通聯會(UITP)全球大眾運輸高峰會	德國 漢堡	依邀請函訂定 出國期程(暫 以9天編列)	2	571,303	經營企劃處	管理費用
5	其他活動	參加2025年國際公共交通聯會(UITP)亞太年會	日本 東京	依邀請函訂定 出國期程(暫 以7天編列)	2	259,201	經營企劃處	管理費用
6	其他活動	參加2025年國際公共交通聯會(UITP)地鐵會議	比利時 布魯塞爾	依邀請函訂定 出國期程(暫 以8天編列)	2	489,382	經營企劃處	管理費用
7	其他活動	參加2025年美國大眾運輸協會(APTA)軌道會議	美國 舊金山	依邀請函訂定 出國期程(暫 以9天編列)	2	564,482	經營企劃處	管理費用
8	其他活動	參加2025年Asia Pacific Rail亞太軌道會議	泰國 曼谷	依邀請函訂定 出國期程(暫 以7天編列)	2	304,149	經營企劃處	管理費用
9	其他活動	參加2025年InnoMetro地鐵會議	印度 新德里	依邀請函訂定 出國期程(暫 以7天編列)	2	292,132	經營企劃處	管理費用
10	其他活動	參加2025年COMET國際地鐵聯盟管理會議	英國 倫敦	依邀請函訂定 出國期程(暫 以7天編列)	2	364,230	工安處	管理費用
11	其他活動	參加2025年COMET國際地鐵聯盟年會	英國 倫敦	依邀請函訂定 出國期程(暫 以7天編列)	2	364,230	工安處	管理費用
12	其他活動	參加2025年國際公共交通聯會(UITP)自動化系統平臺會議	比利時 布魯塞爾	依邀請函訂定 出國期程(暫 以7天編列)	2	390,986	行車處	管理費用
13	其他活動	參加2025年纜車亞太標竿學習交流研討會	新加坡	依邀請函訂定 出國期程(暫 以4天編列)	2	135,976	遊憩事業處	代理費用 (纜車)
14	其他活動	參加超音波探傷車重置採購案(案號：C12B00162)海外原廠測試	義大利 威尼斯	17	2	484,409	工務處	管理費用
15	訓練	參加超音波探傷車重置採購案(案號：C12B00162)海外訓練	義大利 威尼斯	25	3	751,546	工務處	訓練費用
16	訓練	參加捷運萬大中和樹林線(第1期)行車監控系統-號誌海外訓練	印度 邦加羅爾	12	20	2,586,503	系統處	訓練費用
17	訓練	參加捷運萬大中和樹林線(第1期)電聯車系統海外訓練	巴西 聖保羅	15	12	2,781,194	車輛處	訓練費用

備註：國外旅費11,647,595元，大陸地區旅費0元，合計11,647,595元。

臺北大眾捷運股份有限公司

物料(備品)採購預計表

中華民國114年度

單位：新臺幣元

採購物料種類	上年度期末存料量值		本年度計畫採購量值		本年度預計耗料量值		本年度期末存料量值	
	數量	金額(千元)	數量	金額(千元)	數量	金額	數量	金額
物料		2,504,821,000		845,915,000		1,114,300,000		2,236,436,000

備註：本年度計畫購料及用料預算依不同需求條件及標的分別辦理採購。

臺北大眾捷運股份有限公司

部分損益預計表-纜車中心

中華民國 114 年度

單位：新臺幣元

前年度決算數		科目 名稱	本年度預算數		上年度預算數		比較增減(-)
金額	%		金額	%	金額	%	
239,362,747	100.00	營業收入	241,424,000	100.00	225,737,000	100.00	15,687,000
239,362,747	100.00	其他營業收入	241,424,000	100.00	225,737,000	100.00	15,687,000
239,362,747	100.00	代理收入	241,424,000	100.00	225,737,000	100.00	15,687,000
237,448,528	99.20	營業成本	276,993,713	114.73	274,829,571	121.75	2,164,142
237,448,528	99.20	其他營業成本	276,993,713	114.73	274,829,571	121.75	2,164,142
237,448,528	99.20	代理費用	276,993,713	114.73	274,829,571	121.75	2,164,142
1,914,219	0.80	稅前淨利(淨損 -)	-35,569,713	-14.73	-49,092,571	-21.75	13,522,858
382,844	0.16	所得稅費用(利益 -)					
1,531,375	0.64	本期淨利(淨損 -)	-35,569,713	-14.73	-49,092,571	-21.75	13,522,858
1,225,100	0.51	依契約繳納數(彌補數-)	-35,569,713	-14.73	-49,092,571	-21.75	13,522,858
306,275	0.13	賸餘數					

臺北大眾捷運股份有限公司
部分損益預計表-小巨蛋中心

中華民國 114 年度

單位：新臺幣元

前年度決算數		科目 名稱	本年度預算數		上年度預算數		比較增減(-)
金額	%		金額	%	金額	%	
489,904,382	100.00	營業收入	476,336,287	100.00	450,784,429	100.00	25,551,858
489,904,382	100.00	其他營業收入	476,336,287	100.00	450,784,429	100.00	25,551,858
489,904,382	100.00	代理收入	476,336,287	100.00	450,784,429	100.00	25,551,858
294,393,873	60.09	營業成本	317,144,539	66.58	310,773,077	68.94	6,371,462
294,393,873	60.09	其他營業成本	317,144,539	66.58	310,773,077	68.94	6,371,462
294,393,873	60.09	代理費用	317,144,539	66.58	310,773,077	68.94	6,371,462
195,510,509	39.91	稅前淨利(淨損 -)	159,191,748	33.42	140,011,352	31.06	19,180,396
39,102,102	7.98	所得稅費用(利益 -)	31,838,350	6.68	28,002,270	6.21	3,836,080
156,408,407	31.93	本期淨利(淨損 -)	127,353,398	26.74	112,009,082	24.85	15,344,316
125,126,726	25.54	依契約繳納數(彌補數-)	101,882,718	21.39	89,607,266	19.88	12,275,452
31,281,681	6.39	賸餘數	25,470,680	5.35	22,401,816	4.97	3,068,864

臺北大眾捷運股份有限公司
部分損益預計表-兒童新樂園中心

中華民國 114 年度

單位：新臺幣元

前年度決算數		科目 名稱	本年度預算數		上年度預算數		比較增減(-)
金額	%		金額	%	金額	%	
260,020,759	100.00	營業收入	274,359,000	100.00	251,681,000	100.00	22,678,000
260,020,759	100.00	其他營業收入	274,359,000	100.00	251,681,000	100.00	22,678,000
260,020,759	100.00	代理收入	274,359,000	100.00	251,681,000	100.00	22,678,000
230,674,124	88.71	營業成本	264,634,084	96.45	249,792,349	99.25	14,841,735
230,674,124	88.71	其他營業成本	264,634,084	96.45	249,792,349	99.25	14,841,735
230,674,124	88.71	代理費用	264,634,084	96.45	249,792,349	99.25	14,841,735
29,346,635	11.29	稅前淨利(淨損 -)	9,724,916	3.55	1,888,651	0.75	7,836,265
5,869,327	2.26	所得稅費用(利益 -)	1,944,983	0.71	377,730	0.15	1,567,253
23,477,308	9.03	本期淨利(淨損 -)	7,779,933	2.84	1,510,921	0.60	6,269,012
16,443,637	6.32	依契約繳納數(彌補數-)	6,223,946	2.27	1,208,737	0.48	5,015,209
7,033,671	2.71	賸餘數	1,555,987	0.57	302,184	0.13	1,253,803

臺北大眾捷運股份有限公司

公營大眾捷運股份有限公司設置管理條例

中華民國 86 年 5 月 28 日總統令制定公布全文 18 條

中華民國 91 年 4 月 24 日總統令修正公布

- 第一條 為確保大眾捷運系統之公營營運機構在明確經營責任，財務自主，盈虧平衡下，以企業化經營管理，提昇服務品質，符合民眾需要，特制定本條例。
- 第二條 大眾捷運系統地方主管機關所設立之公營大眾捷運股份有限公司（以下簡稱捷運公司），其設置管理依本條例之規定；本條例未規定者，依其他法律之規定。
- 第三條 本條例所稱主管機關，依大眾捷運法第四條之規定。
- 第四條 捷運公司應以安全、快速、舒適及便利之服務水準，提供大眾捷運服務，以增進公共福利。
- 第五條 政府投資捷運公司之資本額及股東持股比例，由路網所在地之直轄市、縣（市）政府協商定之。
- 第六條 捷運公司股東及發起人之人數，不受公司法第二條及第一百二十八條之限制。
- 第七條 捷運公司董事長及總經理，由董事會推選具交通運輸或企業管理之專業人士擔任，並報請地方主管機關核轉中央主管機關備查。
- 第八條 捷運公司董事會需負運營成敗之責，經營不善時，地方主管機關得報請中央主管機關核准後，解除董事長及總經理職務。
- 第九條 捷運公司董事長、監察人及代表公股之董事，具公務員身分；總經理及其餘董事，得不具公務員身分。捷運公司副總經理以下之從業人員，除第十二條規定外，依公司人事規章辦理，不適用公務員有關法令之規定。
- 前項公司人事規章有關薪給、撫卹、退休、資遣等事項，由地方主管機關訂定，報請中央主管機關備查。
- 第十條 左列事項應由捷運公司報請地方主管機關核定，並報中央主管機關備查：
- 一、公司章程及董事會組織規程。
 - 二、公司董事長及總經理薪給標準。
 - 三、公司債之發行。
 - 四、國外借貸。
- 第十一條 左列事項經捷運公司董事會通過，報請地方主管機關核轉中央主管機關備查：
- 一、公司組織規程。
 - 二、公司年度事業計畫。
 - 三、公司年度營業預算及決算。
 - 四、公司資金與現金之管理、調度與運用作業規定。
 - 五、以公司財產為擔保之借款。

臺北大眾捷運股份有限公司

公營大眾捷運股份有限公司設置管理條例

- 第十二條 本條例施行前已由捷運公司或其機構進用之人員，應於本條例公布後三年內，依法進用、資遣或退休。
- 第十三條 捷運公司營繕工程及購置、定製、變賣財物，應於辦理招標、比價、議價、決標、訂約、變更設計、驗收等事項一定期限前，檢具相關文件送達審計機關。
- 前項營繕工程及購置、定製、變賣財物，在稽察一定金額以上，其有技術性或系統一貫性不能公告招標者，得由捷運公司董事會決定，以比價或議價方式辦理。
- 第十四條 大眾捷運系統路網所在土地、建築物及各項附屬設施等大眾捷運系統財產，由政府投資取得或興建者，其產權屬政府所有。但捷運公司自行購置或受捐贈之財產為捷運公司所有。
- 第十五條 產權屬政府所有之大眾捷運系統財產，由政府以出租方式提供捷運公司使用。但在捷運公司開始營運五年內，階段性路網尚未完成者，得以無償借用方式供其使用。捷運公司負責捷運系統財產與設備之維護，及系統設備之重置。
- 第十六條 中央主管機關得指定捷運公司負責路網擴建延伸之興建。
- 第十七條 本條例施行細則，由中央主管機關定之。
- 第十八條 本條例自公布日施行。