

年度-預算案

機關編號

10-211

中華民國 112 年度

臺北市總預算案

臺北市就業服務處單位預算

臺北市就業服務處 編

臺北市就業服務處

目次

中華民國 112 年度

一、預算總說明	第	1 頁
二、主要表		
(一)歲入預算表	第	5 頁
(二)歲出預算表	第	7 頁
三、附屬表		
(一)歲入項目說明提要與預算明細表	第	9 頁
(二)歲出計畫說明提要與各項費用明細表	第	17 頁
1. 一般行政		
行政管理	第	17 頁
2. 就業服務		
就業策進	第	25 頁
3. 一般建築及設備		
營建工程	第	35 頁
其他設備	第	40 頁
(三)人事費分析表	第	44 頁
四、參考表		
(一)歲出一級用途別科目分析表	第	45 頁
(二)資本支出分析表	第	46 頁
(三)各項費用彙計表	第	47 頁
(四)人事費彙計表	第	49 頁
(五)約聘僱人員費用分析表	第	50 頁
(六)各項費用分攤表	第	51 頁
(七)派員出國計畫預算總表	第	59 頁
(八)派員出國計畫預算類別表-考察、訪問	第	60 頁
(九)公務車輛明細表	第	61 頁
(十)繼續性計畫分年資金需求表	第	62 頁
(十一)新興計畫分年資金需求表	第	63 頁
(十二)歲出按職能及經濟性綜合分類表	第	64 頁

一、預算總說明

臺北市就業服務處

預算總說明

中華民國 112 年度

一、現行法定職掌及組織系統圖：

(一) 機關主要職掌：本處原名臺北市政府勞工局就業服務處，組織章程奉考試院 99 年 8 月 17 日考授銓法四字第 0993239187 號函核備。依 101 年 12 月 30 日府法綜字第 10132618800 號令，於 102 年 1 月 1 日更名為臺北市就業服務處，掌理全市就業輔導業務。

(二) 內部分層業務：本處置處長、副處長 1 人、秘書 1 人，下設 4 課 4 室，另設艋舺、西門、景美、內湖、北投、信義、南港東明青銀等就業服務站、個案管理資源站、台北人力銀行、臺北市銀髮職務新創中心及臺北青年職涯發展中心。預算員額 82 人，包括職員 67 人、技工 2 人、工友 2 人、駕駛 1 人及聘用 10 人，各課室職掌如下：

1. 求職服務課：求職登記與職業介紹、就業諮商與職業心理測驗、就業服務站（臺）規劃及設置、特定對象個案管理之就業輔導及執行中央各項促進就業措施等事項。
2. 雇主服務課：求才登記與人才招募、就業甄選、雇主聘僱外國人前之國內招募、移工雇主轉換作業及執行中央各項僱用獎助措施等事項。
3. 就業促進課：非自願失業認定再認定、被資遣失業勞工再就業服務、就業促進相關措施規劃與執行、創業輔導、志工管理服務及執行中央各項促進就業獎助等事項。
4. 就業情報課：就業宣導、就業資訊蒐集、調查與統計、電話服務中心、辦理就業博覽會與專案招募活動及台北人力銀行網站管理等事項。
5. 秘書室：文書、檔案、出納、總務、財產之管理、電訊，資訊、法制、研考等業務及不屬於其他各單位事項。
6. 會計室：依法辦理歲計、會計及統計事項。
7. 人事室：依法辦理人事管理事項。
8. 政風室：依法辦理政風事項。

臺北市就業服務處

預算總說明

中華民國 112 年度

(三) 組織系統圖：

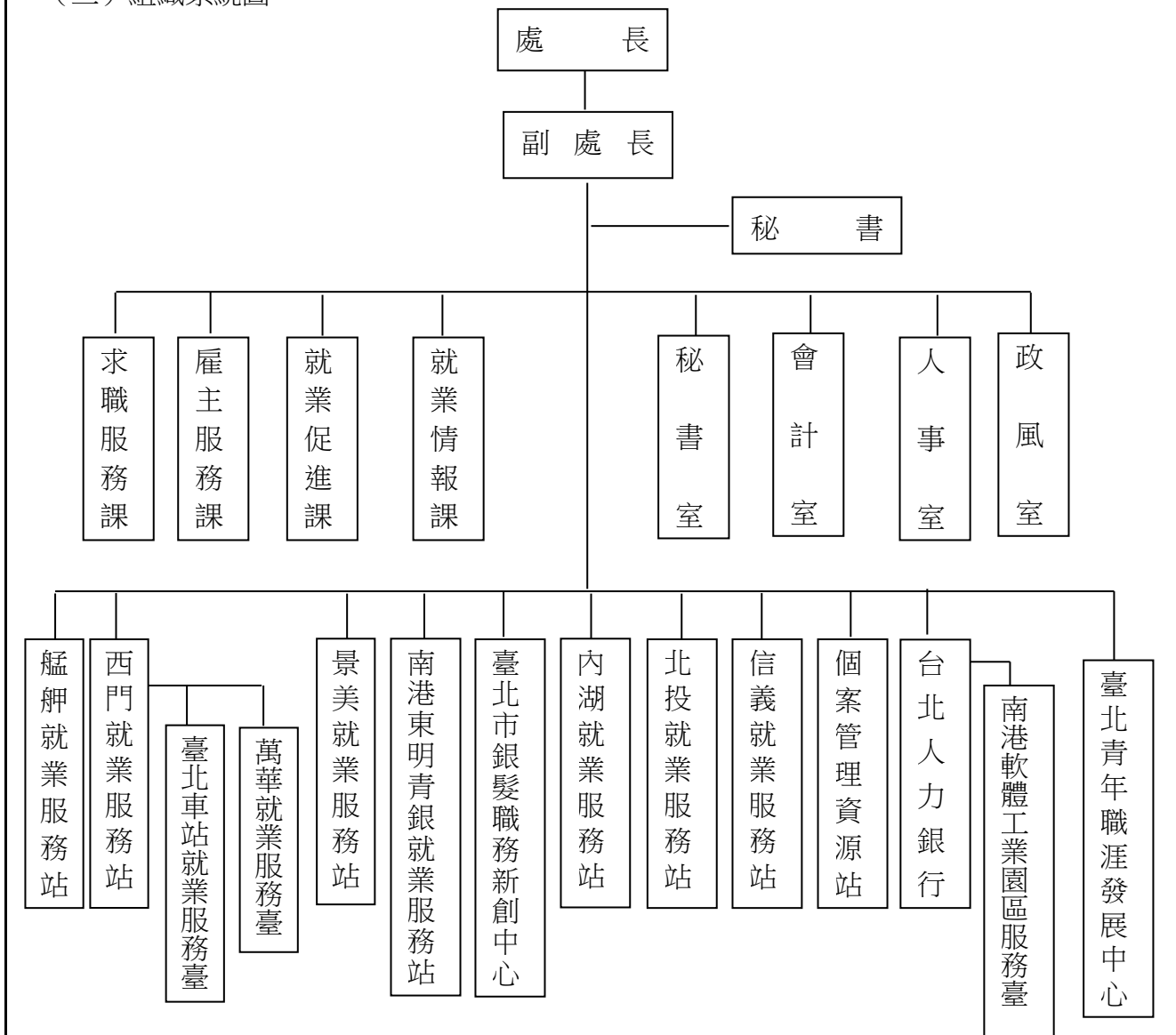

二、前年度及上年度已過期間計畫實施及預算執行情形：

(一) 前年度計畫實施成果及決算辦理概況：

- 1.歲入預算編列 138,000 元，追加預算 23,923,000 元，調整後預算總額為 24,061,000 元，執行結果，決算數 19,701,270 元，占預算總額 81.88%。
- 2.歲出預算編列 157,625,000 元，追加預算 23,923,000 元，動支第一預備金 150,000 元，調整後預算總額為 181,698,000 元，執行結果，決算數 162,911,781 元，占預算總額 89.66%，賸餘數 18,786,219 元。

(二) 上年度已過期間（111 年 1 月至 5 月）計畫實施及預算執行情形：

- 1.歲入預算編列 149,000 元，截至 111 年 5 月底止，分配數 61,000 元，實收數 158,846 元，占預算數 106.61%，占分配數 260.40%。

臺北市就業服務處

預算總說明

中華民國 112 年度

2.歲出預算編列 151,928,000 元，截至 111 年 5 月底止，分配數 83,558,000 元，預算執行數為 69,112,965 元（含預付款 17,161,696 元），占預算數 45.49%，占分配數 82.71%。

三、本年度施政(業務及工作)計畫重點及預算提要：

(一) 本年度計畫重點及預期績效：

- 1.加強辦理職業介紹工作，針對求職民眾進行就業諮詢，依據其工作意願與能力，推介合適之工作機會，促進其適性就業。
- 2.加強特定對象就業輔導工作，運用個案管理服務模式，提供一對一個別化就業服務，提升特定對象之就業安置率。
- 3.加強辦理求才服務，協助企業雇主招募適任人才。
- 4.以公平、公正、公開之原則辦理就業甄選工作，協助市府各單位招募人才。
- 5.強化台北人力銀行功能，提供豐富多元與即時有效的就業資訊，加強連結求職需求端與求才供給端，活絡網路就業媒合機能。

(二) 本年度預算提要及成本估計：

- 1.歲入部分：編列 158,000 元，包括一般賠償收入 9,000 元，場地設施使用費 143,000 元，廢舊物資售價 5,000 元，其他雜項收入 1,000 元。
- 2.歲出部分：編列 161,573,000 元，包括經常門 141,669,000 元，資本門 19,904,000 元。
 - (1) 一般行政共列 87,119,000 元，包括人事費 72,867,000 元，業務費 14,252,000 元。
 - (2) 就業服務共列 54,550,000 元，包括業務費 48,787,000 元，獎補助費 5,763,000 元。
 - (3) 一般建築及設備共列 19,904,000 元，包括營建工程 18,021,000 元，其他設備 1,883,000 元。

本 頁 空 白

二、主 要 表

臺北市就業服務處

歲入預算表

中華民國112年度

單位：新臺幣千元

科 目				本年度預算數			上年度 預算數	前年度 決算數	本年度與 上年度比較	說 明	
款	項	目	節	名稱及編號	合計	經常門					資本門
				合 計	158	158	-	149	19,702	9	
02				0400000000 罰款及賠償收入	9	9	-	-	312	9	
	064			04102110000 臺北市就業服務處	9	9	-	-	312	9	
		01		04102110200 沒入及沒收財物	-	-	-	-	302	-	
			01	04102110201 沒入金	-	-	-	-	302	-	前年度決算數係沒入廠商履約保證金收入，本年度及上年度均無預算數。
			02	04102110300 賠償收入	9	9	-	-	10	9	
			01	04102110301 一般賠償收入	9	9	-	-	10	9	本年度預算數係採購案違約罰款收入。
03				05000000000 規費收入	143	143	-	143	129	-	
	060			05102110000 臺北市就業服務處	143	143	-	143	129	-	
		01		05102110300 使用規費收入	143	143	-	143	129	-	
			01	05102110306 場地設施使用費	143	143	-	143	129	-	本年度預算數係就業促進研習班場地租金收入。
04				07000000000 財產收入	5	5	-	5	6	-	
	066			07102110000 臺北市就業服務處	5	5	-	5	6	-	
		01		07102110500 廢舊物資售價	5	5	-	5	6	-	
			01	07102110501 廢舊物資售價	5	5	-	5	6	-	本年度預算數係財物報廢殘值收入。
06				09000000000 補助及協助收入	-	-	-	-	19,254	-	

臺北市就業服務處

歲入預算表

中華民國112年度

單位：新臺幣千元

款	項	科 目		名稱及編號	本年度預算數			上年度 預算數	前年度 決算數	本年度與 上年度比較	說 明
		目	節		合計	經常門	資本門				
08	031			09102110000 臺北市就業服務處	-	-	-	-	19,254	-	
		01		09102110100 上級政府補助收入	-	-	-	-	19,254	-	
			01	09102110102 計畫型補助收入	-	-	-	-	19,254	-	
				12000000000 其他收入	1	1	-	1	1	-	
		065		12102110000 臺北市就業服務處	1	1	-	1	1	-	
			01	12102110200 雜項收入	1	1	-	1	1	-	
				12102110201 收回以前年度歲出	-	-	-	-	0	-	前年度決算數係收回109年度千人防疫就業方案溢領經費收入，本年度及上年度均無預算數。
			02	12102110210 其他雜項收入	1	1	-	1	1	-	本年度預算數係出售標單等收入。

臺北市就業服務處

歲出預算表

中華民國112年度

單位：新臺幣千元

款	項	目	節	名稱及編號	本年度預算數			上年度 預算數	前年度 決算數	本年度與 上年度比較	說 明
					合計	經常門	資本門				
10				0010000000 臺北市政府勞動局主管	161,573	141,669	19,904	151,928	162,913	9,645	
	002			00102110000 臺北市就業服務處	161,573	141,669	19,904	151,928	162,913	9,645	
		01		64102110100 一般行政	87,119	87,119	-	85,380	79,843	1,739	
			01	64102110101 行政管理	87,119	87,119	-	85,380	79,843	1,739	本年度預算數內容與上年度之比較如下： 1.人事費72,867,000元，較上年度增加1,671,000元，依實際需要核實編列。 2.新增套裝軟體58,380元。 3.新增各就業服務站AED租賃98,640元。 4.新增就業服務臺（站）暨檔案搬遷及安裝等費用99,050元。 5.新增辦理職工、約聘僱人員及臨時人員健康檢查補助費153,000元。 6.減列永春檔案室搬遷費用322,200元。 7.其他合共13,842,930元，較上年度減少18,870元。
		02		64102110400 就業服務	54,550	54,550	-	51,063	42,112	3,487	
			01	64102110401 就業策進	54,550	54,550	-	51,063	42,112	3,487	本年度預算數內容與上年度之比較如下： 1.新增萬華就業服務臺諮詢室傢俱及萬隆社福大樓物業管理維護費542,981元。 2.新增委託辦理特定對象就業初期短期住宿中心(中繼家園)房屋租金1,603,200元。 3.新增赴美國考察弱勢特定對象就業服務政策與措施旅費520,000元。 4.委託辦理臺北青年職涯發展中心人事等相關費用8,083,281元，較上年度增加290,248元。 5.信義就業服務站物業管理費389,595元，較上年度增加313,288元。 6.其他合共43,410,943元，較上年度增加217,283元。
		03		64102116200 接受補助業務支出	-	-	-	-	19,254	-	

臺北市就業服務處

歲出預算表

中華民國112年度

單位：新臺幣千元

科 目				本年度預算數			上年度 預算數	前年度 決算數	本年度與 上年度比較	說 明	
款	項	目	節	名稱及編號	合計	經常門					資本門
			01	64102116202 接受中央各部 會補助業務支 出	-	-	-	-	19,254	-	前年度決算數係勞動部補助辦理「110年度青鳥展翅拼未來實施計畫」經費等，本年度及上年度均無預算數。
		04		64102119000 一般建築及設備	19,904	-	19,904	15,485	21,704	4,419	
			01	64102119002 營建工程	18,021	-	18,021	14,708	20,708	3,313	1.本年度編列北投市場外牆整修、周邊人行道改善、屋頂防水更新等工程分攤款987,000元，本工程係112-113年度新興連續工程。 2.本年度編列廣慈博愛園區新建工程工程費分攤款7,998,000元，本工程係106-112年度連續工程，原審定總分攤款48,740,794元，擬修正為52,786,195元。 3.本年度編列廣慈博愛園區室內裝修工程分攤款2,331,000元，本工程係110-112年度連續工程。 4.本年度編列萬隆東營區社會福利設施新建工程案室內裝修工程、新萬華就業服務臺室內裝修工程、萬華檔案室室內裝修工程及北投區行政中心冰水主機汰舊換新工程等，共計6,705,000元。
			02	64102119004 其他設備	1,883	-	1,883	777	996	1,106	本年度編列個人電腦租賃費、冷氣機、臉型及指紋考勤機、叫號機設備及監視設備等，共計1,883,000元。

三、附 屬 表

臺北市就業服務處

歲入項目說明提要與預算明細表

經常門

中華民國112年度

單位：新臺幣元

賠償收入—一般賠償收入	來源別子目及細目與編號	04102110301 賠償收入-一般賠償收入	承辦單位	秘書室	預算金額	9,000元	賠償收入—一般賠償收入
歲入項目說明	<p>一、項目內容：採購案違約罰款收入。</p> <p>二、法令依據：依據政府採購法相關規定辦理。</p> <p>三、計算方法：9,000元x1年=9,000元。</p> <p>四、實施進度：自112年1月1日起至112年12月31日止。</p> <p>五、完成方法：採購案違約罰款收入按規定繳庫。</p> <p>六、預期成果：增加市庫收入。</p>						

臺北市就業服務處

歲入項目說明提要與預算明細表

經常門

中華民國112年度

單位：新臺幣元

	科目名稱及編號	單位	數量	單價	預算數	說明及收入依據
賠償收入——一般賠償收入	合計				9,000	
	04102110301 一般賠償收入	年	1	9,000	9,000	採購案違約罰款收入(新增)。 收入依據：依據政府採購法相關規定辦理。

賠償收入——一般賠償收入

臺北市就業服務處

歲入項目說明提要與預算明細表

經常門

中華民國112年度

單位：新臺幣元

使用規費收入—場地設施使用費	來源別子目及細目與編號	05102110306 使用規費收入-場地設施使用費	承辦單位	秘書室	預算金額	143,000元
歲入項目說明	<p>一、項目內容： 就業促進研習班場地租金收入。</p> <p>二、法令依據： 依據臺北市政府所屬各機關場地使用管理辦法辦理。</p> <p>三、計算方法： 1,300元x110場=143,000元。</p> <p>四、實施進度： 自112年1月1日起至112年12月31日止。</p> <p>五、完成方法： 依規定解繳市庫。</p> <p>六、預期成果： 提供就業促進研習班場地，以增加市庫收入。</p>					

使用規費收入—場地設施使用費

臺北市就業服務處

歲入項目說明提要與預算明細表

經常門

中華民國112年度

單位：新臺幣元

	科目名稱及編號	單位	數量	單價	預算數	說明及收入依據
使用規費收入—場地設施使用費	合計				143,000	
	05102110306 場地設施使用費	場	110	1,300	143,000	就業促進研習班場地租金收入。 收入依據：依據臺北市政府所屬各機關場地使用管理辦法辦理。

使用規費收入—場地設施使用費

臺北市就業服務處

歲入項目說明提要與預算明細表

經常門

中華民國112年度

單位：新臺幣元

	來源別子目及 細目與編號	承辦單位	預算金額	
廢舊物資售價—廢舊物資售價	07102110501 廢舊物資售價-廢舊物資售價	秘書室	5,000元	廢舊物資售價—廢舊物資售價
歲 入 項 目 說 明	<p>一、項目內容： 出售報廢品等各項零星收入。</p> <p>二、法令依據： 依據臺北市市有財產報廢處理原則辦理。</p> <p>三、計算方法： 5,000元x1年=5,000元。</p> <p>四、實施進度： 自112年1月1日起至112年12月31日止。</p> <p>五、完成方法： 報廢品出售收入按規定繳庫。</p> <p>六、預期成果： 增加市庫收入。</p>			

臺北市就業服務處

歲入項目說明提要與預算明細表

經常門

中華民國112年度

單位：新臺幣元

科目名稱及編號	單位	數量	單價	預算數	說明及收入依據
合計				5,000	
07102110501 廢舊物資售價	年	1	5,000	5,000	財物報廢殘值收入。 收入依據：依據臺北市市有財產報廢處理原則辦理。

廢舊物資售價－廢舊物資售價

廢舊物資售價－廢舊物資售價

臺北市就業服務處

歲入項目說明提要與預算明細表

經常門

中華民國112年度

單位：新臺幣元

	來源別子目及 細目與編號	12102110210 雜項收入-其他雜項收入	承辦單位	秘書室	預算金額	1,000元	
雜項收入—其他雜項收入	<p>一、項目內容： 出售標單等收入。</p> <p>二、法令依據： 依據政府採購法相關規定辦理。</p> <p>三、計算方法： 1,000元x1年=1,000元。</p> <p>四、實施進度： 自112年1月1日起至112年12月31日止。</p> <p>五、完成方法： 按照招標文件之內容及實際出售份數核計。</p> <p>六、預期成果： 增加市庫收入。</p>						雜項收入—其他雜項收入
歲入項目說明							

臺北市就業服務處

歲入項目說明提要與預算明細表

經常門

中華民國112年度

單位：新臺幣元

	科目名稱及編號	單位	數量	單價	預算數	說明及收入依據
雜項收入—其他雜項收入	合計				1,000	
	12102110210 其他雜項收入	年	1	1,000	1,000	出售標單等收入。 收入依據：依據政府採購法 相關規定辦理。

雜項收入—其他雜項收入

臺北市就業服務處

歲出計畫說明提要與各項費用明細表

中華民國112年度

單位：新臺幣元

一般行政—行政管理	業務計畫及工作計畫 名稱與編號	64102110101 一般行政-行政管理	承辦 單位	秘書室、會計室、人事 室、政風室	預算 金額	87,119,000元	一般行政—行政管理
歲出計畫說明	<p>一、項目內容：1.綜理機關事務行政工作、秘書及機要文書之處理。 2.依照主計法規，辦理本處歲計、會計及統計工作。 3.依照人事法令，處理人事業務及人事查核工作。 4.辦理本處業務之研究、考核、發展及文書處理等工作。 5.依據政風法令辦理本處公務機密維護、端正政風、人員及設施維護等工作。 6.辦理資訊設備及系統維護管理等工作，提升電腦與電話系統控管效能。</p> <p>二、預期成果：1.依照工作計畫逐項依限完成，提供快速而有效的服務，充份發揮本機關之基本功能。 2.確實做到事前控制、事後審核、預算與計畫配合，以達到預算支援計畫，計畫引導預算之目標。 3.強化職位功能，厲行分層負責，嚴格執行人事行政管理，建立人事行政電腦資料，加強組織功能，陶冶員工身心，樹立服務犧牲之正確觀念。 4.簡化作業流程，提高行政效率，直接、間接達成施政計畫及預期目標，加強為民服務工作，提高行政效率。 5.確保公務機密，強化政風、維護人員設施安全。 6.提升資訊安全管理、建構資訊安全環境。 7.辦理「就業服務志願服務」工作，協助志願服務工作約3,500人次，協助就業服務工作之推展，辦理3場志工活動，提升服務品質。</p>						

臺北市就業服務處

歲出計畫說明提要與各項費用明細表

中華民國112年度

單位：新臺幣元

	分支計畫及用途別科目	單位	數量	單價	預算數	說明
一般行政—行政管理	合計				87,119,000	較上年度預算數85,380,000元，增加1,739,000元。
	01人員維持費				72,867,000	較上年度預算數71,196,000元，增加1,671,000元。
	1000 人事費				72,867,000	
	1015 法定編制人員待遇				41,259,240	
		年	1	41,259,240	41,259,240	職員67人薪津(詳人事費分析表)。
	1020 約聘僱人員待遇				5,104,956	
		年	1	5,104,956	5,104,956	約聘人員10人薪津(詳人事費分析表)。
	1025 技工及工友待遇				2,146,200	
		年	1	2,146,200	2,146,200	職工5人工資(詳人事費分析表)。
	1030 獎金				10,194,131	
		年	1	4,247,000	4,247,000	依考績法規定核發之獎金。
		年	1	5,947,131	5,947,131	依規定核發之年終工作獎金。
	1035 其他給與				2,139,568	
		年	1	1,312,000	1,312,000	休假補助費。
		人、月	50×12	630	378,000	員工上下班交通費。
	人、月	8×12	1,008	96,768	員工上下班交通費。	
	人、月	10×12	1,176	141,120	員工上下班交通費。	
	人、月	14×12	1,260	211,680	員工上下班交通費。	
1040 加班值班費				2,865,705		
	年	1	1,288,990	1,288,990	本處員工辦理各項業務超時加班費。	
	年	1	1,576,715	1,576,715	未休假出勤加班費。	
1050 退休離職儲金				4,611,336		
	年	1	4,107,600	4,107,600	提撥退撫基金。	
	年	1	183,804	183,804	提撥約聘人員離職儲金。	

臺北市就業服務處

歲出計畫說明提要與各項費用明細表

中華民國112年度

單位：新臺幣元

分支計畫及用途別科目	單位	數量	單價	預算數	說明
1055 保險	年	1	126,792	126,792	提撥約聘人員退休準備金。
	年	1	193,140	193,140	提撥勞工退休準備金。
				4,545,864	
	年	1	2,526,756	2,526,756	職員及職工健保費。
	年	1	258,768	258,768	約聘人員健保費。
	年	1	1,149,012	1,149,012	職員公保費。
	年	1	190,920	190,920	職工勞保費。
02一般業務				420,408	約聘人員勞保費。
2000 業務費				13,816,000	較上年度預算數13,929,000元，減少113,000元。
2006 水電費				13,816,000	
	年	1	35,900	35,900	水費。
	年	1	1,055,400	1,055,400	電費。
2009 通訊費				2,501,456	
	年	1	1,104,516	1,104,516	本處連結外站就業服務系統專線電路租費(E1及ADSL)。
	年	1	161,004	161,004	本處及外站Internet連線及全球資訊網專線電路租費(GSN E1專線)。
	年	1	358,080	358,080	本處與勞動部中部辦公室傳遞就業服務系統資料連線使用專線(光纖)。
	年	1	753,056	753,056	台北人力銀行對外服務Internet連線及全球資訊網專線電路租費(含辦理現場徵才活動租用網路服務相關費用)。
	年	1	3,000	3,000	4G行動網路費。
	月	12	3,000	36,000	寄發資料等郵資。
	年	1	85,800	85,800	公務電話費。
2018 資訊服務費				5,403,301	

臺北市就業服務處

歲出計畫說明提要與各項費用明細表

中華民國112年度

單位：新臺幣元

分支計畫及用途別科目	單位	數量	單價	預算數	說明	
一般行政—行政管理	年	1	1,249,640	1,249,640	委託資訊服務費。	
	年	1	2,809,231	2,809,231	應用軟體維護服務費。	
	年	1	367,650	367,650	電腦設備硬體維護費。	
	年	1	277,400	277,400	伺服器維護費。	
	年	1	641,000	641,000	台北人力銀行系統備援雲端服務。	
	式	1	58,380	58,380	套裝軟體(新增)。	
	2021 其他業務租金			152,640		
		輛、月	1×12	4,500	54,000	租用公務車停車費。
	2024 稅捐及規費	年	1	98,640	98,640	各就業服務站AED租賃(新增)。
		年	1	11,230	11,230	公務車輛使用牌照稅(詳公務車輛明細表)。
	年	1	6,180	6,180	公務車輛燃料使用費(詳公務車輛明細表)。	
	年	1	750	750	公務車輛檢驗費(詳公務車輛明細表)。	
2027 保險費				38,811		
	年	1	28,903	28,903	各就業服務站之公共意外責任保險費及火災保險費。	
	年	1	2,708	2,708	公務車輛保險費(詳公務車輛明細表)。	
2036 按日按件計資酬金	人	72	100	7,200	志工保險費。	
	節	12	2,000	24,000	文書處理、檔案管理等講習講師鐘點費。	
2051 物品				113,818		
	年	1	40,000	40,000	資訊用品及零組件。	
	支	50	300	15,000	滅火器換藥。	
	年	1	15,000	15,000	省能照明設施耗材等。	

臺北市就業服務處

歲出計畫說明提要與各項費用明細表

中華民國112年度

單位：新臺幣元

分支計畫及用途別科目	單位	數量	單價	預算數	說 明
2054 一般事務費	年	1	30,000	30,000	電腦耗材。
	年	1	13,818	13,818	公務車輛油料費(詳公務車輛明細表)。
	坪、月	1108.32×12	120	1,595,981	大樓管理費。
	年	1	3,600	3,600	印製各種宣傳品。
	年	1	59,500	59,500	工作檢討會及相關會報所需經費。
	臺、月、張	3×12×3830	0.6	82,728	影印機使用費。
	坪、月	1108.32×12	50	664,992	辦公大樓清潔維持費。
	年	1	99,500	99,500	行政大樓及各就業服務站(臺)機械保全服務費。
	人次	100	500	50,000	辦理志工活動費用。
	式	1	38,800	38,800	頒發優良志工獎勵品。
	年	1	5,000	5,000	行政大樓美化環境費用。
	年	1	13,700	13,700	文具紙張等雜支。
	人、月	67×12	360	289,440	統籌業務費，按職員每人每月360元編列。
	人、月	10×12	120	14,400	統籌業務費，按約聘僱人員每人每月120元編列。
	人、月	5×12	50	3,000	統籌業務費，按駕駛、技工、工友每人每月50元編列。
	2063 房屋建築養護費	人次	4,200	120	504,000
年		1	72,000	72,000	建物公共安全檢查及消防設施檢修申報費。
式		1	99,050	99,050	就業服務臺(站)暨檔案搬遷及安裝等費用(新增)。
	年	1	5,550	224,859	西門就業服務站加強磚造辦公室33坪修繕費(依規定30坪以內5,100元，每增加1坪增列150元)。

一般行政—行政管理

一般行政—行政管理

臺北市就業服務處

歲出計畫說明提要與各項費用明細表

中華民國112年度

單位：新臺幣元

分支計畫及用途別科目	單位	數量	單價	預算數	說 明	
2066 車輛及辦公器具養護費	年	1	13,200	13,200	北投就業服務站鋼筋混凝土辦公室109坪修繕費(依規定30坪以內4,510元，每增加1坪增列110元)。	
	年	1	8,085	8,085	內湖就業服務站鋼筋混凝土辦公室62.5坪修繕費(依規定30坪以內4,510元，每增加1坪增列110元)。	
	年	1	23,870	23,870	景美就業服務站、個案管理資源站及研習教室鋼筋混凝土辦公室206坪修繕費(依規定30坪以內4,510元，每增加1坪增列110元)。	
	年	1	21,615	21,615	萬華就業服務臺鋼筋混凝土辦公室120坪修繕費(依規定30坪以內4,510元，每增加1坪增列110元，因本建築物已逾30年，單價增加百分之五十編列)。	
	年	1	123,125	123,125	萬華車站大樓BOT案公益樓層1,108.32坪修繕費(依規定30坪以內4,510元，每增加1坪增列110元)。	
	年	1	22,539	22,539	南港東明青銀就業服務站鋼筋混凝土辦公室193.9坪修繕費(依規定30坪以內4,510元，每增加1坪增列110元)(新增)。	
	年	1	6,875	6,875	南港銀髮人才服務據點鋼筋混凝土辦公室51.5坪修繕費(依規定30坪以內4,510元，每增加1坪增列110元)(新增)。	
	年	1			30,750	
	年	1	9,500	9,500	事務機具養護費。	
	年	1	21,250	21,250	公務車輛養護費(詳公務車輛明細表)。	
2069 設施及機械設備養護費	年	1		348,264		
	年	1	197,600	197,600	水電空調保養費等。	
	年	1	135,200	135,200	各項設施、機械設備及監視設備養護費。	
	年	1	15,464	15,464	電話機線路檢修費。	

一般行政—行政管理

一般行政—行政管理

臺北市就業服務處

歲出計畫說明提要與各項費用明細表

中華民國112年度

單位：新臺幣元

分支計畫及用途別科目	單位	數量	單價	預算數	說 明	
一般行政 — 行政管理	2072 國內旅費	人、天	12x1	1,550	18,600	赴外縣市出差旅費。
	2081 運費	次	40	2,500	100,000	運送庶務用品、財產移送、檔案銷毀及宣導品等。
	2084 短程車資	人次	65	30	1,950	辦理行政業務短程洽公共交通費(新增)。
	2093 特別費	月	12	12,700	152,400	處長特別費。
	05會計業務				59,000	較上年度預算數59,000元，無增減。
2000 業務費				59,000		
2054 一般事務費	年	1	10,000	10,000	印製會計帳冊等。	
	本	116	320	37,120	印製單位預算書等。	
	年	1	6,940	6,940	文具紙張等雜支。	
	年	1	3,600	3,600	印製單位概算、預算、決算等報表。	
	人次	8	100	800	辦理會計業務會議逾時誤餐餐盒費用。	
	2084 短程車資	人次	18	30	540	辦理會計業務短程洽公共交通費。
06人事業務				356,000	較上年度預算數175,000元，增加181,000元。	
2000 業務費				356,000		
2054 一般事務費	人、年	82x1	2,000	164,000	文康活動費。	
	年	1	7,580	7,580	人事業務表冊印製及服務證、職名章等製作費用。	
	人次	7	100	700	辦理人事業務會議逾時誤餐餐盒費用。	

臺北市就業服務處

歲出計畫說明提要與各項費用明細表

中華民國112年度

單位：新臺幣元

分支計畫及用途別科目	單位	數量	單價	預算數	說明
一般行政—行政管理 07政風業務	年	1	153,000	153,000	辦理職工、約聘僱人員及臨時人員健康檢查補助費(新增)。
	2066 車輛及辦公器具養護費			30,000	
	年	1	30,000	30,000	差勤刷卡機管理維護費(新增)。
	2084 短程車資			720	
	人次	24	30	720	辦理人事業務短程洽公交通費。
	2000 業務費			21,000	較上年度預算數21,000元，無增減。
	2036 按日按件計資酬金			12,000	
	節	6	2,000	12,000	政風宣導外聘講師鐘點費。
	2051 物品			6,000	
	年	1	6,000	6,000	各項講習活動用品及政風宣導品費用。
2054 一般事務費			2,640		
年	1	1,440	1,440	文具紙張等雜支。	
人次	12	100	1,200	辦理政風業務會議逾時誤餐餐盒費用。	
2084 短程車資			360		
人次	12	30	360	辦理政風業務短程洽公交通費。	

臺北市就業服務處

歲出計畫說明提要與各項費用明細表

中華民國112年度

單位：新臺幣元

業務計畫及工作計畫 名稱與編號	64102110401 就業服務-就業策進	承辦 單位	求職服務課、就業促進 課、就業情報課、雇主服 務課	預算 金額	54,550,000元
就業服務 — 就業策進	<p>一、項目內容：</p> <ol style="list-style-type: none"> 1.加強辦理職業介紹及特定對象就業輔導工作，針對求職民眾進行就業諮詢及職業心理測驗，運用個案管理服務模式，提供一對一個別化就業服務，促進其適性就業。 2.提供青年職涯探索及諮詢服務，辦理「青年學生公部門暑期工讀計畫」，建構專屬於青年職涯發展為導向之平臺。 3.受理就業保險失業認定及失業再認定之申請，積極推介及運用各項就業促進措施協助重返職場；辦理創業研習班及創業顧問諮詢服務，增加民眾創業成功機率。 4.於年節期間提供經濟弱勢失業勞工短期性臨時工作，以紓緩其經濟負擔，促進社會安定。 5.蒐集整理分析業務區域內之薪資變動及未來發展等資料，並蒐集人力運用次級統計資料，彙編就業市場統計年報。 6.辦理就業資源說明會及運用專業人力資源網站等多元管道，提供就業訊息。 7.辦理現場徵才活動，邀請廠商求才，釋出多項工作機會，促進求職者就業。 8.受理就業甄選工作，為市府各單位甄選適當人才。 <p>二、預期成果：</p> <ol style="list-style-type: none"> 1.預計櫃檯受理求職登記約44,000人次；辦理「特定對象個案就業輔導」工作，預計開案7,662人次，提供就業諮詢550次，提供本市大專學生203個市府暑期工讀機會。 2.預計協助15,000人辦理失業認定及再認定申請；辦理4場創業研習班、14場創業精進講座、30小時創業顧問諮詢服務及200名經濟弱勢失業勞工為期10天之短期性臨時工作。 3.預計辦理5場次大型及5場中型徵才活動，總共提供約7,200個工作機會；預計辦理12場就業甄選，報名人數約為4,000人。 				
	歲出計畫說明				

就業服務 — 就業策進

臺北市就業服務處

歲出計畫說明提要與各項費用明細表

中華民國112年度

單位：新臺幣元

分支計畫及用途別科目	單位	數量	單價	預算數	說 明
合計				54,550,000	較上年度預算數51,063,000元，增加3,487,000元。
02就業輔導				33,533,000	較上年度預算數29,907,000元，增加3,626,000元。
2000 業務費				27,770,000	
2006 水電費				1,330,500	
	年	1	73,000	73,000	信義等各就業服務站（臺）水費。
	年	1	1,257,500	1,257,500	信義等各就業服務站（臺）電費。
2009 通訊費				692,520	
	月、件	12×600	5	36,000	寄發求才求職及職涯相關資料等各類函件郵資。
	月	12	54,710	656,520	公務電話費。
2021 其他業務租金				93,550	
	年	1	93,550	93,550	臺北車站就業服務臺租金費用(3.66坪×25,560元)。
2027 保險費				19,488	
	人、月	203×1.5	64	19,488	協助特定對象大專院校學生暑期工讀勞保費及勞退金。
2036 按日按件計資酬金				1,433,100	
	人次	21	2,500	52,500	個案研討會及評選會議等專家出席費。
	人次	2	2,500	5,000	特定對象補助要點等審查會專家出席費。
	節	500	2,000	1,000,000	就業諮詢。
	節	66	2,000	132,000	辦理特定對象就業研習班、職業心理測驗教育訓練講師鐘點費。
	人、月	203×1.5	800	243,600	協助特定對象大專院校學生暑期工讀薪資。
2039 委辦費				20,690,201	
	年	1	8,083,281	8,083,281	委託辦理臺北青年職涯發展中心人事等相關費用。 一、人事費：1年×8,077,281元＝8,077,281元。

臺北市就業服務處

歲出計畫說明提要與各項費用明細表

中華民國112年度

單位：新臺幣元

分支計畫及用途別科目	單位	數量	單價	預算數	說 明	
2051 物品	年	1	4,697,806	4,697,806	二、短程洽公交通費：1年x6,000元=6,000元。 委託辦理臺北青年職涯發展中心相關會議、課程、講座、研討會及職業分析等。	
	年	1	2,826,560	2,826,560	委託辦理臺北市銀髮職務新創中心人事等相關費用。 一、人事費：1年x2,824,560元=2,824,560元。 二：短程洽公交通費：1年x2,000元=2,000元。	
	年	1	5,082,554	5,082,554	委託辦理臺北市銀髮職務新創中心相關課程、活動及其他行政作業等。	
	年	1		625,810		
	年	1	130,000	130,000	省能照明設施耗材及就服站公務所需風扇、電話機、衛生防疫用品及酒精等。	
	年	1	60,000	60,000	購買職業心理測驗工具及指導手冊費。	
	式	1	84,210	84,210	萬華就業服務臺辦公室OA所需物品及活動櫃等(新增)。	
	式	1	351,600	351,600	萬華就業服務臺諮詢室傢俱(新增)。	
	2054 一般事務費	年	1		2,148,541	
		年	1	22,229	22,229	印製業務簡介宣傳品、求才求職各類表格名冊、職業心理測驗、施測人員研習課程及新移民聯繫會報資料印製費等。
年		1	60,000	60,000	印製資源手冊、座談會資料、經濟型街友、職場學習及再適應等特定對象、青少年等計畫之宣導品等。	
人次		576	100	57,600	職業心理測驗訓練、就業研習班、特定對象就業服務成果發表及大專院校暑期工讀聯繫會報等逾時誤餐餐盒費用。	
	年	1	220,000	220,000	各就業服務站(臺)之民眾洽公環境綠美化相關費用。	

就業服務—就業策進

就業服務—就業策進

臺北市就業服務處

歲出計畫說明提要與各項費用明細表

中華民國112年度

單位：新臺幣元

分支計畫及用途別科目	單位	數量	單價	預算數	說 明
就業服務—就業策進	坪、月	33×12	45	17,820	西門就業服務站清潔管理維持費。
	坪、月	109×12	45	58,860	北投就業服務站清潔管理維持費。
	坪、月	62.5×12	45	33,750	內湖就業服務站清潔管理維持費。
	坪、月	309×12	40	148,320	信義就業服務站清潔管理維持費。
	坪、月	206×12	40	98,880	景美就業服務站、個案管理資源站、台北人力銀行清潔管理維持費。
	坪、月	96.8×12	40	46,464	萬華就業服務臺清潔管理維持費。
	坪、月	250×12	40	120,000	臺北青年職涯發展中心清潔管理維持費。
	月	12	8,361.5	100,338	臺北青年職涯發展中心分攤保全服務費等。
	臺、月、張 人次	3×12×5200	0.6	112,320	影印機使用費。
		48	100	4,800	辦理就業輔導活動、研習及召開會議逾時誤餐餐盒費用。
	年	1	135,800	135,800	文具紙張等雜支。
	坪、月	194×12	70	162,960	南港東明青銀就業服務站大樓管理費。
	坪、月	194×12	40	93,120	南港東明青銀就業服務站清潔管理維持費。
	坪、月	51.6×12	70	43,344	臺北市南港銀髮人才服務據點管理費。
	坪、月	51.6×12	50	30,960	臺北市南港銀髮人才服務據點清潔管理維持費。
	年	1	389,595	389,595	信義就業服務站物業管理費。
	年	1	191,381	191,381	萬隆社福大樓物業管理維護費(新增)。
2069 設施及機械設備養護費				191,100	

臺北市就業服務處

歲出計畫說明提要與各項費用明細表

中華民國112年度

單位：新臺幣元

分支計畫及用途別科目	單位	數量	單價	預算數	說 明	
就業服務—就業策進	年	1	90,400	90,400	北投、內湖、信義、景美等就業服務站與個案管理資源站及臺北青年職涯發展中心等所處電梯保養及維修費。	
	年	1	41,000	41,000	信義就業服務站及臺北車站就業服務臺等用電設備檢修維護費。	
	年	1	20,000	20,000	景美就業服務站及個案管理資源站等緊急發電機保養及維修費。	
	次	2	3,000	6,000	職業心理測驗讀卡機養護維修費。	
	年	1	33,700	33,700	北投就業服務站、景美就業服務站及個案管理資源站等空調保養及維修費。	
	2072 國內旅費				15,500	
		人、天	10×1	1,550	15,500	赴外縣市出差旅費。
	2078 國外旅費				520,000	
		人、天	4×10	13,000	520,000	赴美國考察弱勢特定對象就業服務政策與措施旅費(新增)。
	2084 短程車資				9,690	
	人次	288	30	8,640	辦理就業輔導業務短程洽公共交通費。	
	人次	35	30	1,050	就安基金補助計畫聘用臨時人員短程洽公共交通費(在地型外展員等計畫)。	
4000 獎補助費				5,763,000		
4090 其他補助及捐助				5,763,000		
	年	1	4,000,000	4,000,000	特定對象穩定就業獎助金。	
	年	1	15,000	15,000	創業貸款利息補貼。	
	年	1	144,000	144,000	補助臺北市佳吧(JOB)餐車經營者相關費用。	
	年	1	1,603,200	1,603,200	委託辦理特定對象就業初期短期住宿中心(中繼家園)房屋租金(新增)。	
	式	1	800	800	配合預算編列至千元，增列	

臺北市就業服務處

歲出計畫說明提要與各項費用明細表

中華民國112年度

單位：新臺幣元

就業服務—就業策進	分支計畫及用途別科目	單位	數量	單價	預算數	說明	就業服務—就業策進
	03就業促進				4,379,000	進位數800元。 較上年度預算數4,461,000元，減少82,000元。	
	2000 業務費				4,379,000		
	2009 通訊費				206,945		
		年	1	72,445	72,445	寄發失業勞工就業相關資料暨函件郵資。	
		年	1	114,500	114,500	公務電話費。	
		年	1	20,000	20,000	電話簡訊費。	
	2021 其他業務租金				6,800		
		場次、月	2×12	200	4,800	辦理就業資源說明會場地租金。	
		場	1	2,000	2,000	研習場地租金。	
	2027 保險費				195,755		
		人	200	969	193,800	年節臨時工作人員勞保費。	
		人	1	1,955	1,955	年節臨時工作人員健保費。	
	2036 按日按件計資酬金				2,976,000		
		節	84	2,000	168,000	創業研習課程講師鐘點費。	
		節	60	2,000	120,000	創業顧問諮詢鐘點費。	
		人、小時、天	200×8×10	168	2,688,000	年節臨時工作人員工資。	
	2051 物品				136,500		
		年	1	136,500	136,500	事務機具耗材費。	
	2054 一般事務費				825,300		
		份	13,050	10	130,500	印製失業給付求職紀錄表、申請失業給付注意事項手冊等。	
		本	25,000	15	375,000	失業給付資料用袋及文宣宣導品。	
		年	1	5,000	5,000	場地佈置及清潔費等。	
		人次	1,028	100	102,800	研習活動逾時誤餐餐盒費用。	

臺北市就業服務處

歲出計畫說明提要與各項費用明細表

中華民國112年度

單位：新臺幣元

分支計畫及用途別科目	單位	數量	單價	預算數	說明	
就業服務—就業策進	份	1,000	112	112,000	印製講義費。	
	場	6	400	2,400	研習活動茶水費。	
	人次	20	100	2,000	支援年節臨時工作專案活動、會議逾時誤餐餐盒費用。	
	年	1	75,600	75,600	文具紙張等雜支。	
	份	800	25	20,000	印製創業資源手冊等。	
	2066 車輛及辦公器具養護費			7,400		
		年	1	7,400	7,400	事務機具養護維修等。
	2072 國內旅費			18,600		
		人、天	12x1	1,550	18,600	赴外縣市出差旅費。
	2084 短程車資			5,700		
	人次	150	30	4,500	辦理就業促進業務短程洽公共交通費。	
	人次	40	30	1,200	支援年節臨時工作專案短程洽公共交通費。	
04就業情報蒐集、整理與分析				2,579,000	較上年度預算數2,591,000元，減少12,000元。	
2000 業務費				2,579,000		
2009 通訊費				508,860		
	年	1	265,860	265,860	寄發出版品、宣導品、就業訊息傳遞及就業快訊等資料郵資。	
	月	12	10,250	123,000	公務電話費。	
	年	1	120,000	120,000	簡訊費。	
2036 按日按件計資酬金				100,000		
	人次	40	2,500	100,000	專家學者出席費。	
2054 一般事務費				1,931,140		
	式	1	1,000,000	1,000,000	辦理就業勞動市場意向調查。	
	份	69,820	10	698,200	製作簡介文宣及宣傳品等。	
	式	1	33,500	33,500	製作台北人力銀行宣傳物。	

就業服務—就業策進

臺北市就業服務處

歲出計畫說明提要與各項費用明細表

中華民國112年度

單位：新臺幣元

分支計畫及用途別科目	單位	數量	單價	預算數	說明
就業服務—就業策進	式	1	2,000	2,000	辦理就業宣導場地佈置費。
	臺、月、張	11×12×1200	0.6	95,040	影印機使用費。
	人次	64	100	6,400	辦理活動、召開會議逾時誤餐餐盒費用。
	年	1	96,000	96,000	文具紙張等雜支。
	2072 國內旅費			9,300	
	人、天	6×1	1,550	9,300	赴外縣市出差旅費。
	2081 運費			6,000	
	次	2	3,000	6,000	搬運宣導器材費。
	2084 短程車資			23,700	
	人次	220	30	6,600	短程洽公共交通費。
	人次	570	30	17,100	就安基金補助計畫聘用臨時人員短程洽公共交通費(數位就業服務營運站工作開發員9名)。
05 雇主服務				14,059,000	較上年度預算數14,104,000元，減少45,000元。
2000 業務費				14,059,000	
2009 通訊費				371,800	
	年	1	121,000	121,000	寄發雇主宣導及就業甄選資料等郵資。
	月	12	10,900	130,800	公務電話費。
	年	1	120,000	120,000	簡訊費。
2021 其他業務租金				1,509,000	
	年	1	1,000,000	1,000,000	辦理現場徵才活動場地租金。
	間	2	4,000	8,000	就業甄選測驗試務中心租金。
	間	300	1,670	501,000	就業甄選測驗場地租金及清潔費用。
2027 保險費				240,000	
	年	1	240,000	240,000	辦理現場徵才及就業甄選等活動意外險。

就業服務—就業策進

臺北市就業服務處

歲出計畫說明提要與各項費用明細表

中華民國112年度

單位：新臺幣元

	分支計畫及用途別科目	單位	數量	單價	預算數	說明
就業服務—就業策進	2036 按日按件計資酬金				4,016,200	
		人次	20	2,500	50,000	專家學者出席費及見證費等(新增)。
		人、小時	1×102	700	71,400	辦理現場徵才活動聘請護理師駐點鐘點費。
		人	167	5,000	835,000	就業甄選監場人員(學科及術科測驗)監場費用及專家學者口試費。
		份	5,000	11	55,000	就業甄選學科測驗試卷閱卷費。
		次、份	4×5	5,000	100,000	就業甄選學科測驗命題費。
		人	1,225	200	245,000	就業甄選監試人員、口試委員及試務人員講習費用。
		人	663	2,000	1,326,000	就業甄選試務人員(學科及術科測驗)工作酬勞。
		人	650	1,800	1,170,000	就業甄選口試委員口試費。
		人、次	10×9	1,800	162,000	就業甄選入闖人員費用。
		人、次、小時	1×2×3	300	1,800	訪視移工及移工雇主轉換通譯費。
	2051 物品				284,000	
		年	1	189,000	189,000	就業甄選試題卷、試務及各站徵才活動所需用品等。
		年	1	95,000	95,000	事務機具耗材費。
	2054 一般事務費				7,516,800	
	年	1	1,742,000	1,742,000	人才招聘之宣導活動所需宣導品及廣告費等。	
	年	1	3,893,100	3,893,100	辦理現場徵才活動、表揚活動、網站宣傳等相關費用。	
	人、天	10×9	400	36,000	就業甄選入闖人員膳雜費。	
	人次	3,100	100	310,000	現場徵才活動、就業甄選試務、監場人員及口試委員逾時誤餐餐盒費用。	
	份	35,000	6	210,000	就業甄選試卷、報名表、准考證等印製費。	

就業服務—就業策進

臺北市就業服務處

歲出計畫說明提要與各項費用明細表

中華民國112年度

單位：新臺幣元

分支計畫及用途別科目	單位	數量	單價	預算數	說明
就業服務—就業策進	份	30,000	4	120,000	就業甄選電腦答案卡印刷費。
	次	20	10,000	200,000	就業甄選場地佈置費。
	人、天	10×9	50	4,500	就業甄選入闈人員清潔及雜支費用。
	人次	124	100	12,400	辦理活動、召開會議逾時誤餐餐盒費用。
	年	1	142,700	142,700	文具紙張等雜支。
	年	1	132,600	132,600	就業甄選雜支費。
	年	1	35,000	35,000	活動臨時托育服務。
	份	33,925	20	678,500	求職求才及就業甄選考生資料登錄。
	2072 國內旅費			9,300	
		人、天	6×1	1,550	9,300
2081 運費			97,500		
	次	39	2,500	97,500	運送測驗試題、試卷、試務用品及現場徵才活動器材等。
2084 短程車資			14,400		
	人次	480	30	14,400	短程洽公共交通費。

就業服務—就業策進

臺北市就業服務處

歲出計畫說明提要與各項費用明細表

中華民國112年度

單位：新臺幣元

業務計畫及工作計畫 名稱與編號	64102119002 一般建築及設備-營建工程	承辦 單位	秘書室、求職服務課	預算 金額	18,021,000元
<p style="writing-mode: vertical-rl; text-orientation: upright;">一般建築及設備——營建工程</p> <p style="writing-mode: vertical-rl; text-orientation: upright;">歲出計畫說明</p>	<p>一、項目內容：</p> <ol style="list-style-type: none"> 1.配合本府都市發展局辦理廣慈博愛園區新建工程分攤款。 2.配合信義區公所辦理廣慈博愛園區室內裝修工程分攤款。 3.萬隆東營區社會福利設施新建工程案室內裝修工程款。 4.新萬華就業服務臺室內裝修工程。 5.萬華檔案室室內裝修工程。 6.配合北投區公所辦理北投區行政中心冰水主機汰舊換新工程分攤款。 7.配合市場處辦理北投市場外牆整修、周邊人行道改善、屋頂防水更新等工程分攤款。 <p>二、預期成果：</p> <ol style="list-style-type: none"> 1.廣慈博愛園區新建工程、室內裝修工程：將有足夠的空間、便捷的交通，以維整體洽公環境品質，同時提升為民服務品質。 2.萬隆東營區社會福利設施新建工程案室內裝修工程：新增本市銀髮就業服務南區據點，增進銀髮就業服務效益。 3.新萬華就業服務臺室內裝修工程:搬遷與萬華社會福利服務中心合署辦公，提升遊民輔導就業績效，增進就業服務品質。 4.萬華檔案室室內裝修工程:活化原萬華就業服務臺空間利用及提升本處檔案儲存之空間效益。 5.北投區行政中心冰水主機汰舊換新工程：配合管理單位分攤所需工程經費，以達節能減碳之效果。 6.北投市場外牆整修、周邊人行道改善、屋頂防水更新等工程：保障民眾出入安全。 				<p style="writing-mode: vertical-rl; text-orientation: upright;">一般建築及設備——營建工程</p>

臺北市就業服務處

歲出計畫說明提要與各項費用明細表

中華民國112年度

單位：新臺幣元

	分支計畫及用途別科目	單位	數量	單價	預算數	說明
一般建築及設備—營建工程	合計				18,021,000	較上年度預算數14,708,000元，增加3,313,000元。
	11其他修建工程				18,021,000	較上年度預算數14,708,000元，增加3,313,000元。
					7,998,000	02廣慈博愛園區新建工程工程費 1.本計畫係106-112年度繼續性計畫，由都市發展局主辦，社會局、信義區公所、市立圖書館及衛生局等合併參建，總工程費原審定為16,246,931,420元，擬修正為17,595,398,442元，並按使用面積比例分攤。 2.本處分攤0.3%，原審定總分攤款48,740,794元，擬修正為52,786,195元，除至上年度已編列44,788,171元外，本年度編列最後1年經費7,998,000元，餘24元不再編列，其各年度資金需求詳如後附分年資金需求表。
	3000 設備及投資				7,998,000	
	3010 房屋建築及設備費				7,998,000	
		式	1	7,977,761	7,977,761	施工費分攤款。
		式	1	20,239	20,239	工程管理費分攤款。
					52,786,171	總工程費(或總經費)明細如下:
		式	1	52,554,832	52,554,832	施工費分攤款。
		式	1	231,339	231,339	工程管理費分攤款。
				2,331,000	03廣慈博愛園區室內裝修工程 1.本工程係110-112年度繼續性計畫，由信義區公所主辦，市立圖書館、本處等廣慈A標行政大樓參建單位合併參建，總經費237,937,000元，並按實際需求分攤。 2.本處分攤總經費16,358,000元，除至上年度已編列14,027,000元外，本年度編列最後1年經費2,331,000元，其各年度資金需求詳如後附分年資金需求表。	

臺北市就業服務處

歲出計畫說明提要與各項費用明細表

中華民國112年度

單位：新臺幣元

	分支計畫及用途別科目	單位	數量	單價	預算數	說明	
一般建築及設備—營建工程	3000 設備及投資				2,331,000		一般建築及設備—營建工程
	3010 房屋建築及設備費				2,331,000		
		式	1	2,166,000	2,166,000	施工費分攤款。	
		式	1	133,000	133,000	委託技術服務費分攤款。	
		式	1	32,000	32,000	工管費分攤款。	
					2,958,000	04萬隆東營區社會福利設施新建工程案室內裝修工程	
	3000 設備及投資				2,958,000		
	3010 房屋建築及設備費				2,958,000		
		式	1	2,698,133	2,698,133	施工費。	
		式	1	207,756	207,756	委託技術服務費。(施工費*7.7%)	
		式	1	52,111	52,111	工程管理費。(施工費*1.9314%)。	
					2,777,000	05新萬華就業服務臺室內裝修工程	
	3000 設備及投資				2,777,000		
	3010 房屋建築及設備費				2,777,000		
		式	1	2,462,827	2,462,827	施工費。	
	式	1	229,043	229,043	委託技術服務費。(施工費*9.3%)		
	式	1	85,130	85,130	工程管理費。(施工費*3.4566%)		
				500,000	06萬華檔案室室內裝修工程		
3000 設備及投資				500,000			
3010 房屋建築及設備費				500,000			
	式	1	454,251	454,251	施工費。		
	式	1	34,068	34,068	委託技術服務費。(施工費*7.5%)		
	式	1	11,681	11,681	工程管理費。(施工費*2.5714%)		

臺北市就業服務處

歲出計畫說明提要與各項費用明細表

中華民國112年度

單位：新臺幣元

分支計畫及用途別科目	單位	數量	單價	預算數	說明	
一般建築及設備—營建工程 3000 設備及投資 3010 房屋建築及設備費				470,000	07北投區行政中心冰水主機汰舊換新工程 本工程由北投區公所主辦，市立聯合醫院陽明院區附設北投門診部、北投區戶政事務所、稅捐稽徵處北投分處、財政部臺北國稅局北投稽徵所、社會局(北投社會福利服務中心)及本處合併參建，總經費13,937,000元，並按使用面積分攤，本處分攤總經費470,000元。	
				470,000		
				470,000		
	式	1	421,758	421,758	施工費分攤款。	
	式	1	35,154	35,154	委託技術服務費分攤款。	
	式	1	13,088	13,088	工程管理費分攤款。	
					987,000	08北投市場外牆整修、周邊人行道改善、屋頂防水更新等工程 1.本工程係112-113年度繼續性計畫，由市場處主辦，稅捐稽徵處、國稅局、社會局等合併修建，總經費為92,334,000元，並按樓層比例分攤。 2.本處分攤1.53%，總分攤款為1,409,000元，本年度編列第1年經費987,000元，餘422,000元編列於以後年度，其各年度資金需求詳如後附分年資金需求表。
					987,000	
					987,000	
	式	1	916,000	916,000	施工費分攤款。	
式	1	50,000	50,000	委託技術服務費分攤款。		
式	1	21,000	21,000	工程管理費分攤款。		
				1,409,000	總工程費(或總經費)明細如下：	
式	1	1,308,000	1,308,000	施工費分攤款。		

臺北市就業服務處

歲出計畫說明提要與各項費用明細表

中華民國112年度

單位：新臺幣元

分支計畫及用途別科目	單位	數量	單價	預算數	說明
一般建築及設備—營建工程	式	1	71,000	71,000	委託技術服務費分攤款。
	式	1	30,000	30,000	工程管理費分攤款。

臺北市就業服務處

歲出計畫說明提要與各項費用明細表

中華民國112年度

單位：新臺幣元

業務計畫及工作計畫 名稱與編號	64102119004 一般建築及設備-其他設備	承辦 單位	秘書室、求職服務課	預算 金額	1,883,000元
<p>一般建築及設備——其他設備</p> <p style="text-align: center;">歲出計畫說明</p>	<p>一、項目內容：</p> <ol style="list-style-type: none"> 1.編列個人電腦租賃費。 2.購置監視設備、飲水機、冷氣機、電動摺紙機、叫號機設備、投影設備、42吋電視、臉型及指紋考勤機、叫號機機櫃、萬華就業服務臺諮詢室會議桌。 3.配合內湖區公所辦理內湖行政中心地下一樓停車場出口防水閘門更新。 <p>二、預期成果：</p> <ol style="list-style-type: none"> 1.改善本處舊有電腦，提升為民服務之效率。 2.以因應突發狀況，維護同仁及洽公民眾安全。 3.改善服務環境，提升工作效能，增進服務品質。 				<p>一般建築及設備——其他設備</p>

臺北市就業服務處

歲出計畫說明提要與各項費用明細表

中華民國112年度

單位：新臺幣元

	分支計畫及用途別科目	單位	數量	單價	預算數	說明
一般建築及設備—其他設備	合計				1,883,000	較上年度預算數777,000元，增加1,106,000元。
	04其他設備				1,883,000	較上年度預算數777,000元，增加1,106,000元。
	3000 設備及投資				1,186,712	
	3020 機械設備費				115,700	
		組	1	76,700	76,700	監視設備(16CH主機，含新購紅外線攝影機8組、24吋液晶顯示螢幕)。
		式	1	5,000	5,000	內湖行政中心地下一樓停車場出口防水閘門更新分攤款(本項設備係內湖區公所主辦，總經費249,000元，由內湖區戶政事務所、中山地政事務所及本處等機關依比率分攤，本處分攤比率為1.77%，分攤5,000元)。
		臺	1	34,000	34,000	電動摺紙機汰換。
	3030 資訊軟硬體設備費				60,000	
		臺	1	60,000	60,000	影音編輯專用電腦。
	3035 雜項設備費				1,011,012	
		臺	1	23,000	23,000	景美就業服務站飲水機汰換。
		臺	1	36,200	36,200	內湖就業服務站汰換(窗型)冷氣機(7.1KW)。
		臺	1	81,900	81,900	景美就業服務站汰換(吊隱式)冷氣機(5.0KW)。
		臺	1	92,400	92,400	景美就業服務站汰換(吊隱式)冷氣機(7.2KW)。
		臺	2	109,980	219,960	個案管理資源站汰換(吊隱式)冷氣機(10.0KW)。
	臺	2	62,003	124,006	萬華檔案室(壁掛式)冷氣機(5.0KW)。	
	臺	2	68,197	136,394	萬華檔案室(壁掛式)冷氣機(7.2KW)。	
	組	1	72,345	72,345	叫號機設備(包含發號碼機、櫃台顯示器及自動撥音系統等)。	

臺北市就業服務處

歲出計畫說明提要與各項費用明細表

中華民國112年度

單位：新臺幣元

分支計畫及用途別科目	單位	數量	單價	預算數	說明
一般建築及設備—其他設備	組	1	144,000	144,000	投影設備。
	臺	1	26,400	26,400	42吋電視。
	組	1	12,600	12,600	叫號機機櫃。
	張	1	17,000	17,000	萬華就業服務臺諮詢室會議桌。
	臺	1	24,807	24,807	臉型及指紋考勤機汰換。
3000 設備及投資				124,200	01-109年個人電腦租賃費 本項係109-114年度連續性計畫，總經費經議會審定為430,905元(不含109及110年度已編列300,840元)，除以前年度已編列124,200元外，本年度編列124,200元，餘182,505元編列於以後年度，其各年度資金需求詳如後附分年資金需求表。
3030 資訊軟硬體設備費				124,200	
	年	1	124,200	124,200	本年度所需電腦租賃費。
3000 設備及投資				123,648	02-110年個人電腦租賃費 本項係110-115年度連續性計畫，總經費經議會審定為558,394元(不含110年度已編列167,808元)，除以前年度已編列123,648元外，本年度編列123,648元，餘311,098元編列於以後年度，其各年度資金需求詳如後附分年資金需求表。
3030 資訊軟硬體設備費				123,648	
	年	1	123,648	123,648	本年度所需電腦租賃費。
				222,000	03-111年個人電腦租賃費 本項係111-116年度連續性計畫，總經費經議會審定為1,265,400元，除以前年度已編列226,440元外，本年度編列222,000元，餘816,960元編列於以後年度，其各年度資金需求詳如後附分年資金需

臺北市就業服務處

歲出計畫說明提要與各項費用明細表

中華民國112年度

單位：新臺幣元

分支計畫及用途別科目	單位	數量	單價	預算數	說明
3000 設備及投資				222,000	求表。
3030 資訊軟硬體設備費				222,000	
	年	1	222,000	222,000	本年度所需電腦租賃費。
				226,440	04-112年個人電腦租賃費 本項係112-117年度連續性計畫，總經費1,265,400元，本年度編列226,440元，餘1,038,960元編列於以後年度，其各年度資金需求詳如後附分年資金需求表。
3000 設備及投資				226,440	
3030 資訊軟硬體設備費				226,440	
	年	1	226,440	226,440	本年度所需電腦租賃費。
	臺	37	34,200	1,265,400	總工程費(或總經費)明細如下：
				1,265,400	桌上型電腦(含筆電)租賃費。

一般建築及設備—其他設備

一般建築及設備—其他設備

臺北市就業服務處

人事費分析表

中華民國112年度

0464010100-國民就業支出-一般行政-行政管理

單位：新臺幣元

類別	預算員額	全年度人事費											備註	
		民意代表待遇	政務人員待遇	法定編制人員待遇	約聘僱人員待遇	技工及工友待遇	獎金	其他給與	加班值班費	退休退職給付	退休離職儲金	保險		合計
合計	82			41,259,240	5,104,956	2,146,200	10,194,131	2,139,568	2,865,705		4,611,336	4,545,864	72,867,000	
正式員額	67			41,259,240			8,965,805	1,072,000	1,254,438		4,107,600	3,555,048	60,214,131	
職員	67			41,259,240			8,965,805	1,072,000	1,254,438		4,107,600	3,555,048	60,214,131	
約聘僱人員	10				5,104,956		638,121	160,000	226,889		310,596	679,176	7,119,738	
技工	2					858,480	250,390	32,000	38,155		77,256	124,656	1,380,937	
駕駛	1					429,240	125,195	16,000	19,078		38,628	62,328	690,469	
工友	2					858,480	214,620	32,000	38,155		77,256	124,656	1,345,167	
其他人事費								827,568	1,288,990				2,116,558	

四、參 考 表

臺北市就業服務處

歲出一級用途別科目分析表

中華民國112年度

單位：新臺幣千元

名稱及編號	合計	經常支出						資本支出					
		人事費	業務費	獎補助費	債務費	預備金	小計	人事費	業務費	設備及投資	獎補助費	預備金	小計
合計	161,573	72,867	63,039	5,763			141,669			19,904			19,904
64102110000 國民就業支出	161,573	72,867	63,039	5,763			141,669			19,904			19,904
64102110100 一般行政	87,119	72,867	14,252				87,119						
64102110101 行政管理	87,119	72,867	14,252				87,119						
64102110400 就業服務	54,550		48,787	5,763			54,550						
64102110401 就業策進	54,550		48,787	5,763			54,550						
64102119000 一般建築及設備	19,904									19,904			19,904
64102119002 營建工程	18,021									18,021			18,021
64102119004 其他設備	1,883									1,883			1,883

臺北市就業服務處
資本支出分析表

中華民國112年度

單位：新臺幣千元

名稱及編號	合計	設備及投資								其他資本支出	
		土地	房屋建築及設備	公共建設及設施	機械設備	運輸設備	資訊軟體設備	雜項設備	權利		投資
合計	19,904		18,021		116		756	1,011			
64102119000 一般建築及設備	19,904		18,021		116		756	1,011			
64102119002 營建工程	18,021		18,021								
64102119004 其他設備	1,883				116		756	1,011			

臺北市就業服務處

各項費用彙計表

中華民國112年度

單位：新臺幣元

工作計畫名稱及編號	64102110101 行政管理	64102110401 就業策進	64102119002 營建工程	64102119004 其他設備	合 計	
第一、二級用途別 科目名稱及編號						
合 計	87,119,000	54,550,000	18,021,000	1,883,000	161,573,000	
100000人事費	72,867,000				72,867,000	
101500法定編制人員待遇	41,259,240				41,259,240	
102000約聘僱人員待遇	5,104,956				5,104,956	
102500技工及工友待遇	2,146,200				2,146,200	
103000獎金	10,194,131				10,194,131	
103500其他給與	2,139,568				2,139,568	
104000加班值班費	2,865,705				2,865,705	
105000退休離職儲金	4,611,336				4,611,336	
105500保險	4,545,864				4,545,864	
200000業務費	14,252,000	48,787,000			63,039,000	
200600水電費	1,091,300	1,330,500			2,421,800	
200900通訊費	2,501,456	1,780,125			4,281,581	
201800資訊服務費	5,403,301				5,403,301	
202100其他業務租金	152,640	1,609,350			1,761,990	
202400稅捐及規費	18,160				18,160	
202700保險費	38,811	455,243			494,054	
203600按日按件計資酬金	36,000	8,525,300			8,561,300	
203900委辦費		20,690,201			20,690,201	
205100物品	119,818	1,046,310			1,166,128	
205400一般事務費	3,982,071	12,421,781			16,403,852	
206300房屋建築養護費	224,859				224,859	
206600車輛及辦公器具養護費	60,750	7,400			68,150	
206900設施及機械設備養護費	348,264	191,100			539,364	
207200國內旅費	18,600	52,700			71,300	
207800國外旅費		520,000			520,000	
208100運費	100,000	103,500			203,500	
208400短程車資	3,570	53,490			57,060	
209300特別費	152,400				152,400	
300000設備及投資			18,021,000	1,883,000	19,904,000	
301000房屋建築及設備費			18,021,000		18,021,000	

臺北市就業服務處

各項費用彙計表

中華民國112年度

單位：新臺幣元

工作計畫名稱及編號	64102110101 行政管理	64102110401 就業策進	64102119002 營建工程	64102119004 其他設備	合 計	
第一、二級用途別 科目名稱及編號						
302000機械設備費				115,700	115,700	
303000資訊軟硬體設備費				756,288	756,288	
303500雜項設備費				1,011,012	1,011,012	
400000獎補助費		5,763,000			5,763,000	
409000其他補助及捐助		5,763,000			5,763,000	

臺北市就業服務處

人 事 費 彙 計 表

中華民國112年度

單位：新臺幣元

類別	預算員額	全年度人事費											備註	
		民意代表待遇	政務人員待遇	法定編制人員待遇	約聘僱人員待遇	技工及工友待遇	獎金	其他給與	加班值班費	退休退職給付	退休離職儲金	保險		合計
合計	82			41,259,240	5,104,956	2,146,200	10,194,131	2,139,568	2,865,705		4,611,336	4,545,864	72,867,000	
正式員額	67			41,259,240			8,965,805	1,072,000	1,254,438		4,107,600	3,555,048	60,214,131	
職員	67			41,259,240			8,965,805	1,072,000	1,254,438		4,107,600	3,555,048	60,214,131	
約聘僱人員	10				5,104,956		638,121	160,000	226,889		310,596	679,176	7,119,738	
技工	2					858,480	250,390	32,000	38,155		77,256	124,656	1,380,937	
駕駛	1					429,240	125,195	16,000	19,078		38,628	62,328	690,469	
工友	2					858,480	214,620	32,000	38,155		77,256	124,656	1,345,167	
其他人事費								827,568	1,288,990				2,116,558	

臺北市就業服務處

約聘僱人員費用分析表

中華民國112年度

單位：新臺幣元

科 目				約聘人員 (人*月)	約僱人員 (人*月)	全年度預算數	說 明
款	項	目	節				
						7,119,738	包括約聘僱人員待遇5,104,956元、年終工作獎金638,121元、未休假加班費226,889元、保險費679,176元、離職儲金310,596元及休假補助160,000元。
10					合 計		
					00100000000 臺北市政府勞動局主管	7,119,738	
	002				00102110000 臺北市就業服務處	7,119,738	
		01			64102110100 一般行政	7,119,738	
			01		64102110101 行政管理	7,119,738	
					3x12	1,936,754	296薪點3人。
					1x12	678,020	312薪點1人。
					1x12	711,861	328薪點1人。
					3x12	2,237,110	344薪點3人。
					2x12	1,555,993	360薪點2人。

臺北市就業服務處 各項費用分攤表

中華民國112年度

單位：新臺幣元

科目 名稱	預定完成工作 總數		合辦單位	分攤 方式	分攤 比率 %	總經費	本年度預算數				說明
	單位	數量					設備及投資				
							合計	施工費用	工程 管理費	委外 費用	
營建工程 廣慈博愛 園區新建 工程費		340,140.27	臺北市 政府都 市發展 局	按分 配樓 地板 面積 比例 及結 構型 態調 整	100	17,939,606,442	4,406,210,053	4,392,537,695	7,406,650	6,265,708	1.本計畫係106-112年度繼續性計畫，由都市發展局主辦，社會局、信義區公所、市立圖書館及衛生局等合併參建，總工程經費為17,595,398,442元，並按使用面積比例分攤。 2.本處分攤0.3%，原審定總分攤款48,740,794元，擬修正為52,786,195元，除至上年度已編列44,788,171元外，本年度編列最後1年經費
	平方公尺	242,916.23			71.42	12,566,633,568	2,637,577,930	2,636,919,930	658,000		
	平方公尺	54,400.49			15.99	2,813,504,211	1,289,723,920	1,286,214,794	3,509,126		
	平方公尺	4,212.23			1.24	218,182,940	29,982,000	29,909,348	72,652		
	平方公尺	8,629.07	臺北市 政府衛 生局	按分 配樓 地板 面積 比例 及結 構型 態調 整	2.54	446,923,120	94,023,529	93,723,563	299,966		

臺北市就業服務處 各項費用分攤表

中華民國112年度

單位：新臺幣元

科目 名稱	預定完成工作 總數		合辦單位	分攤 方式	分攤 比率 %	總經費	本年度預算數				說明
	單位	數量					設備及投資				
							合計	施工費用	工程 管理費	委外 費用	
	平方公尺	14,167.64	臺北市信義區公所	按分配樓地板面積比例及結構型態調整	4.16	731,968,575	123,467,000	123,117,000	350,000		7,998,000元，餘24元不再編列。
	平方公尺	3,487.25	財政部國稅局信義分局	按分配樓地板面積比例及結構型態調整	1.03	181,232,604	31,973,917	31,880,819	93,098		
	平方公尺	2,782.81	臺北市選舉委員會	按分配樓地板面積比例及結構型態調整	0.83	146,041,807	12,712,458	12,697,350	15,108		
	平方公尺	1,020.70	臺北市就業服務處(信義就業服務站)	按分配樓地板面積比例及結構型態調整	0.30	52,786,195	7,998,000	7,977,761	20,239		
	平方公尺	2,524.44	臺北市稅捐稽徵處信義分處	按分配樓地板面積比例及結構型態調整	0.74	130,205,947	20,178,000	20,124,000	54,000		

臺北市就業服務處 各項費用分攤表

中華民國112年度

單位：新臺幣元

科目 名稱	預定完成工作 總數		合辦單 位	分攤 方式	分攤 比 率 %	總經費	本年度預算數				說明
	單位	數量					設備及投資				
							合計	施工費用	工程 管理費	委外 費用	
平方公尺	2,772.68		臺北市信義區戶政事務所	按分配樓地板面積比例及結構型態調整	0.81	142,522,728	21,434,000	21,378,757	55,243		
平方公尺	1,921.96		臺北市信義區健康服務中心	按分配樓地板面積比例及結構型態調整	0.56	98,534,231	14,319,000	14,282,344	36,656		
平方公尺	732.28		臺北市政府環境保護局(信義區清潔隊)	按分配樓地板面積比例及結構型態調整	0.21	36,950,337	5,805,299	5,788,726	16,573		
平方公尺	345.77		臺北市政府警察局少年警察隊(信義區少輔組)	按分配樓地板面積比例及結構型態調整	0.1	17,595,400	2,325,000	2,320,175	4,825		
平方公尺	226.72		臺北市政府民政局	按分配樓地板面積比例及結構型態調整	0.07	12,316,779	2,210,000	2,205,172	4,828		

臺北市就業服務處 各項費用分攤表

中華民國112年度

單位：新臺幣元

科目 名稱	預定完成工作 總數		合辦單 位	分攤 方式	分攤 比 率 %	總經費	本年度預算數				說明
	單位	數量					設備及投資				
							合計	施工費用	工程 管理費	委外 費用	
廣慈博愛區室內裝修工程			臺北市信義區公所	依實際需求	100	237,937,000	33,906,000	31,512,000	467,000	1,927,000	1.本工程係110-112年度繼續性計畫，由信義區公所主辦，市立圖書館、本處等廣慈A標行政大樓參建單位合併參建，總經費237,937,000元，並按實際需求分攤。 2.本處分攤總經費16,358,000元。
			財政部國稅局信義分局	依實際需求	8.80	20,940,000	2,984,000	2,773,000	41,000	170,000	
			臺北市選舉委員會	依實際需求	5.88	13,981,000	1,992,000	1,852,000	27,000	113,000	
			臺北市就業服務處(信義就業服務站)	依實際需求	6.87	16,358,000	2,331,000	2,166,000	32,000	133,000	
			臺北市稅捐稽徵處信義分處	依實際需求	13.51	32,143,000	4,580,000	4,257,000	63,000	260,000	
			臺北市信義區戶政事務所	依實際需求	14.76	35,126,000	5,005,000	4,652,000	69,000	284,000	
			臺北市信義區健康服務中心	依實際需求	8.12	19,311,000	2,752,000	2,558,000	38,000	156,000	
			臺北市政府環境保護局(信義區清潔隊)	依實際需求	2.47	5,883,000	839,000	779,000	12,000	48,000	
			臺北市政府警察局少年警察隊(信義區少輔組)	依實際需求	1.01	2,402,000	342,000	318,000	5,000	19,000	

臺北市就業服務處 各項費用分攤表

中華民國112年度

單位：新臺幣元

科目 名稱	預定完成工作 總數		合辦單 位	分攤 方式	分攤 比 率 %	總經費	本年度預算數				說明
	單位	數量					設備及投資				
							合計	施工費用	工程 管理費	委外 費用	
北投 區行 政中 心冰 水主 機汰 舊換 新工 程			臺北市 政府民 政局	依實 際需 求	0.53	1,252,000	178,000	166,000	2,000	10,000	1.本工 程由北 投區公 所主辦 ，市立 聯合醫 院陽明 院區附 設北投 門診 部、北 投區戶 政事務 所、稅 捐稽徵 處北投 分處、 財政部 臺北國 稅局北 投稽徵 所、社 會局(北 投社會 福利服 務中心) 及本處 合併參 建，總 經費 13,937,0 00元， 並按
			臺北市 政府警 察局信 義分局 (福德街 派出所)	依實 際需 求	4.46	10,609,000	1,512,000	1,405,000	21,000	86,000	
			臺北市 立圖書 館	依實 際需 求	2.58	6,139,000	875,000	813,000	12,000	50,000	
	坪	3230			100	13,937,000	13,937,000	12,497,956	397,336	1,041,708	
	坪	2,037	臺北市 北投區 公所	按使 用面 積比 率	63.07	8,790,000	8,790,000	7,881,838	251,209	656,953	
	坪	153	臺北市 立聯合 醫院陽 明院區 附設北 投門診 部	按使 用面 積比 率	4.74	660,000	660,000	592,009	18,647	49,344	
	坪	545	臺北市 北投區 戶政事 務所	按使 用面 積比 率	16.87	2,352,000	2,352,000	2,108,788	67,444	175,768	
	坪	55	臺北市 稅捐稽 徵處北 投分處	按使 用面 積比 率	1.70	237,000	237,000	212,813	6,449	17,738	
	坪	120	財政部 臺北國 稅局北 投稽徵 所	按使 用面 積比 率	3.72	518,000	518,000	464,320	14,979	38,701	
	坪	211	臺北市 政府社 會局(北 投社會 福利服 務中心)	按使 用面 積比 率	6.53	910,000	910,000	816,430	25,520	68,050	

臺北市就業服務處 各項費用分攤表

中華民國112年度

單位：新臺幣元

科目 名稱	預定完成工作 總數		合辦單位	分攤 方式	分攤 比率 %	總經費	本年度預算數				說明
	單位	數量					設備及投資				
							合計	施工費用	工程 管理費	委外 費用	
北投市場外牆 整修、周邊 人行道改善、 屋頂防水 更新等工程	坪	109	臺北市 就業服 務處(北 投就業 服務站)	按使 用面 積比 率	3.37	470,000	470,000	421,758	13,088	35,154	使用面 積分 攤。 2.本處 分攤總 經費 470,000 元。
	平方 公尺	23609.95 6733.89	臺北市 北投區 公所	依樓 地板 面積 比率	100 28.52	92,334,000 26,335,000	64,637,000 18,435,000	59,988,000 17,109,000	1,352,000 385,000	3,297,000 941,000	1.本工 程係 112-113 年度繼 續性計 畫，由 市場處 主辦， 稅捐稽 徵處、 國稅 局、社 會局等 合併修 建，總 經費為 92,334,0 00元， 並按 樓地板 面積比 率分 攤。 2.本處 分攤 1.53% ，總分 攤款為 1,409,00 0元。
	平方 公尺	1801.66	臺北市 北投區 戶政事 務所	依樓 地板 面積 比率	7.63	7,046,000	4,932,000	4,578,000	103,000	251,000	
	平方 公尺	1639.67	臺北市 稅捐稽 徵處北 投分處	依樓 地板 面積 比率	6.94	6,412,000	4,489,000	4,166,000	94,000	229,000	
	平方 公尺	1203.31	財政部 臺北國 稅局北 投稽徵 所	依樓 地板 面積 比率	5.10	4,706,000	3,295,000	3,058,000	69,000	168,000	
	平方 公尺	697.52	臺北市 政府社 會局(北 投社會 福利服 務中心)	依樓 地板 面積 比率	2.95	2,728,000	1,910,000	1,772,000	41,000	97,000	
	平方 公尺	360.33	臺北市 就業服 務處(北 投就業 服務站)	依樓 地板 面積 比率	1.53	1,409,000	987,000	916,000	21,000	50,000	
	平方 公尺	505.79	臺北市 立聯合 醫院陽 明院區 附設北 投門診 部	依樓 地板 面積 比率	2.14	1,978,000	1,385,000	1,285,000	29,000	71,000	

臺北市就業服務處
各項費用分攤表

中華民國112年度

單位：新臺幣元

科目 名稱	預定完成工作 總數		合辦單 位	分攤 方式	分攤 比 率 %	總經費	本年度預算數				說明
	單位	數量					設備及投資				
							合計	施工費用	工程 管理費	委外 費用	
	平方 公尺	10667.78	臺北市 市場處	依樓 地板 面積 比率	45.19	41,720,000	29,204,000	27,104,000	610,000	1,490,000	

臺北市就業服務處

各項費用分攤表

單位：新臺幣元

中華民國112年度

科目 名稱	預定完成工作 總數		合辦單 位	分攤 方式	分 攤 比 率 %	總經費	本 年 度 預 算 數		說 明
	單位	數量					設 備 及 投 資		
							合 計	機 械 設 備 費	
其他設備						249,000	249,000	249,000	
內湖區公所主辦之內湖行政中心地下一樓停車場出口防水閘門更新分攤款		11,263.74			100	249,000	249,000	249,000	內湖區公所主辦之內湖行政中心地下一樓停車場出口防水閘門更新，由合署辦公大樓配合編列，總經費為249,000元，本處分攤5,000元。
內湖區公所	平方公尺	5,077.44	面積比率分攤	45.08	110,000	110,000	110,000		
臺北市中山地政事務所	平方公尺	150.00	面積比率分攤	1.33	4,000	4,000	4,000		
臺北市內湖區健康服務中心	平方公尺	817.02	面積比率分攤	7.25	18,000	18,000	18,000		
臺北市內湖區戶政事務所	平方公尺	1,531.80	面積比率分攤	13.60	34,000	34,000	34,000		
臺北市就業服務處(內湖就業服務站)	平方公尺	199.80	面積比率分攤	1.77	5,000	5,000	5,000		
臺北市立圖書館(內湖分館)	平方公尺	1,540.61	面積比率分攤	13.68	34,000	34,000	34,000		
臺北市稅捐稽徵處(內湖分處)	平方公尺	1,173.14	面積比率分攤	10.42	26,000	26,000	26,000		
財政部臺北國稅局內湖稽徵所	平方公尺	380.46	面積比率分攤	3.38	9,000	9,000	9,000		
臺北市立聯合醫院(忠孝院區內湖門診部)	平方公尺	393.47	面積比率分攤	3.49	9,000	9,000	9,000		

臺北市就業服務處

派員出國計畫預算類別表 - 考察、訪問

中華民國112年度

單位：新臺幣千元

計畫名稱	擬前往國家	擬拜會機構	計畫內容	預計前往期間	預計天數	擬派人數	旅費預算				歸屬預算科目	前3年內有無赴同一機構拜會	
							交通費	生活費	辦公費	合計		有/無	如有,說明其內容
一、考察													
弱勢特定對象就業服務政策與措施考察	美國舊金山、聖荷西	舊金山市就業中心、史丹佛青年新創中心、Human Service Agency、Felton Institute、美國晨曦會、Love Never Fails等機構	弱勢特定對象就業服務政策與措施考察	112.07.12 - 112.07.21	10	4	220	248	52	520	就業服務-就業策進	無	

臺北市就業服務處
公務車輛明細表

中華民國112年度

單位：新臺幣元

業務計畫 及工作計 畫名稱	車輛 數	車輛 種類	乘客 人數 (不含 司機)	購置 年月	汽缸總 排氣量 (立方 公分)	牌照稅 (全年)	燃料使 用費 (全年)	油料費(全年)			養 護 費	車輛 保 險 費	車輛 檢 驗 費	備註
								數量 (公升)	單價 (元)	金額				
一般行政 行政管理		現有車輛				11,230	6,180			13,818	21,250	2,708	750	
	1	小客車	4	09706	1998	11,230	6,180	284	32.0	9,088	21,250	2,708	750	
								324	14.6	4,730				5350-QZ 油汽雙燃料車
		合計				11,230	6,180			13,818	21,250	2,708	750	

臺北市就業服務處

繼續性計畫分年資金需求表

中華民國112年度

單位：新臺幣元

計畫項目	全程計畫 總金額	分年資金需求							備註
		以前年度 預算數	112年度	113年度	114年度	115年度	116年度	117年度以後	
總計	71,398,870	59,289,459	10,798,848	469,848	403,953	285,802	150,960	-	
一般建築及設備	71,398,870	59,289,459	10,798,848	469,848	403,953	285,802	150,960	-	
營建工程	69,144,171	58,815,171	10,329,000	-	-	-	-	-	
其他修建工程	69,144,171	58,815,171	10,329,000	-	-	-	-	-	
廣慈博愛園區 新建工程工程 費	52,786,171	44,788,171	7,998,000	-	-	-	-	-	1. 本計畫係106-112 年度繼續性計畫， 總工程經費原審定 為16,246,931,420 元，擬修正為 17,595,398,442 元，並按使用面積 比例分攤。2. 市議 會原審定總工程費 分攤款48,740,794 元，擬修正為 52,786,195元，截 至本年度累計編列 52,786,171元，餘 24元不再編列。
廣慈博愛園區 室內裝修工程	16,358,000	14,027,000	2,331,000	-	-	-	-	-	本工程係110-112年 度繼續性計畫；本 處分攤總經費 16,358,000元。
其他設備	2,254,699	474,288	469,848	469,848	403,953	285,802	150,960	-	
其他設備	2,254,699	474,288	469,848	469,848	403,953	285,802	150,960	-	
109年個人 電腦租賃費	430,905	124,200	124,200	124,200	58,305	-	-	-	總經費不含109及 110年度已編列 300,840元。
110年個人 電腦租賃費	558,394	123,648	123,648	123,648	123,648	63,802	-	-	總經費不含110年度 已編列167,808元。
111年個人 電腦租賃費	1,265,400	226,440	222,000	222,000	222,000	222,000	150,960	-	

臺北市就業服務處

新興計畫分年資金需求表

中華民國112年度

單位：新臺幣元

計畫項目	全程計畫 總金額	分年資金需求							備註
		以前年度 預算數	112年度	113年度	114年度	115年度	116年度	117年度以後	
總計	2,674,400	-	1,213,440	652,880	230,880	230,880	230,880	115,440	
一般建築及設備	2,674,400	-	1,213,440	652,880	230,880	230,880	230,880	115,440	
營建工程	1,409,000	-	987,000	422,000	-	-	-	-	
其他修建工程	1,409,000	-	987,000	422,000	-	-	-	-	
北投市場外牆 整修、周邊人 行道改善、屋 頂防水更新等 工程	1,409,000	-	987,000	422,000	-	-	-	-	
其他設備	1,265,400	-	226,440	230,880	230,880	230,880	230,880	115,440	
其他設備	1,265,400	-	226,440	230,880	230,880	230,880	230,880	115,440	
112年個人 電腦租賃費	1,265,400	-	226,440	230,880	230,880	230,880	230,880	115,440	

歲出按職能及經

中華民國112

職能別分類	經濟性分類	經常支出							資本支出				
		受僱人員報酬	購買商品及勞務支出	債務利息	土地租金支出	經常移轉			經常支出合計	投資及增資			
						對企業	對非營利及民間機構	對政府		對國外	對營業基金	對非營業特種基金	對民間企業
總計		81,428	54,478							141,669			
01 一般公共事務													
02 防衛													
03 公共秩序與安全													
04 教育													
05 保健													
06 社會安全與福利													
07 住宅及社區服務													
08 娛樂、文化與宗教													
09 燃料與能源													
10 農、林、漁、牧業													
11 礦業、製造業及營造業													
12 運輸及通信													
13 其他經濟服務		81,428	54,478							141,669			
14 環境保護													
15 其他支出													

業服務處

濟性綜合分類表

年度

單位：新臺幣千元

資本支出													總計	
資本移轉				土地購入	無形資產購入	固定資本形成						資本支出合計		
對企業	對非營利及民間機構	對政府	對國外			住宅	非住宅房屋	營建工程	運輸工具	資訊軟體	其他設備及機器			土地改良
							18,021					1,883	19,904	161,573
								18,021				1,883	19,904	161,573