

# 2019 公館聖誕季-聖誕音樂會 活動安全及交通維護計畫

民國 108 年 12 月 13 日製定

## 壹、活動基本資訊

- 一、活動名稱：臺北自來水事業處「2019 公館聖誕季-聖誕音樂會」
- 二、活動目的：以自來水園區為核心，創造佳節歡樂幸福的氣氛，讓民眾感受自來水園區夜晚之美，並將這樣的氣氛感染公館地區，達到聚集人潮，推廣公館地區觀光，讓更多民眾一起感受公館地區的學術氣質、文化特色、以及水岸的魅力。
- 三、活動地點：臺北市 中正 區 思源 街 1 號；詳如附圖一。
- 四、主辦單位：臺北自來水事業處  
協辦單位：無  
承辦單位：全方位國際行銷整合有限公司
- 五、主辦人基本資料：全方位國際行銷整合有限公司，統一編號：  
25020550。
- 六、緊急聯絡資訊：
  - (一)本次活動第一聯絡人：黃馨瑩；電話：0975757059。
  - (二)本次活動第二聯絡人：陳湘菱；電話：0926336166。
  - (三)消防機關：臺北市政府消防局 119 勤務中心，活動轄區為第一大隊中正中隊古亭分隊；電話：(02)2363-3293。
  - (四)警察機關：臺北市政府警察局中正二分局思源派出所；電話：  
(02)2365-0844。
  - (五)醫療機關：三軍總醫院 汀洲院區。
  - (六)民間救護車救護員：無。
- 七、活動對象：一般民眾。
- 八、活動預估參加人數：舞台活動約 1500 人(次)參加；活動預估最大聚集人數 1500 人數。(人數計算應含工作及表演人員)
- 九、活動期間：活動定於 108 年 12 月 21 日 至 108 年 12 月 21 日 共計 1 日。
- 十、活動進行方式：音樂會。

十一、同一活動辦理經驗：

- (一)曾經辦理的時間：每年 12 月間辦理
- (二)參與人數狀況：舞台區域活動人數約 1500 人。
- (三)是否有突發狀況發生(如意外…等)：無。

十二、活動流程：

- 10:00-15:00 活動進場
- 15:00-17:30 活動彩排。DIY 活動
- 17:00-18:00 園區大門聖誕老公公及麋鹿迎賓
- 18:00-18:10 活動開場，長官進場及致詞
- 18:10-18:40 MOMO 帶動跳
- 18:40-18:45 有獎問答
- 18:45-19:00 閃亮亮呼拉圈特技
- 19:00-21:00 葉樹涵教授及師大管弦樂團(含中場休息 10 分鐘)

十三、表演特效：明火表演；煙火施放；雷射光使用；其他特殊表演或其他特效：沒有特效。

十四、本次活動現場無販賣酒精性飲料。

## 貳、活動組織架構

### 一、組織架構圖

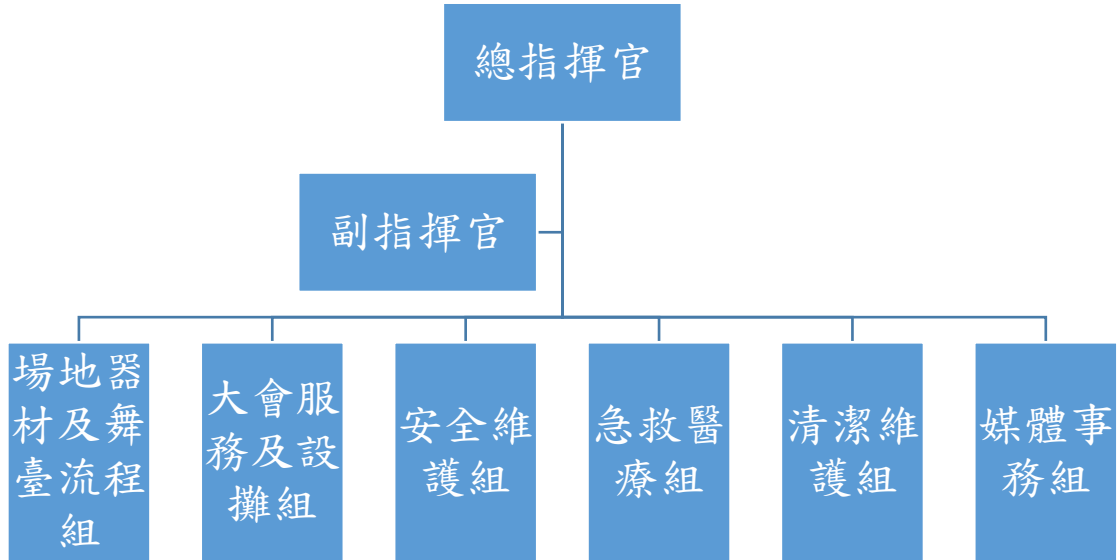

## 二、 人力配置圖

主辦人	分組	成員名單	主要任務
主辦單位： 臺北自來水事業處 承辦單位： 全方位國際行銷整合有限公司 活動主辦人：黃馨瑩(電話：0975-757059)	指揮中心	總指揮官：黃馨瑩(電話：0975-757059)	統籌活動流程指揮及控管
	場地器材及舞臺流程組	組長：嵇儲均(電話：0932127433)	舞台音響設置及活動流程控管
	大會服務及設攤組	組長：陳湘菱(電話：0926336166)	服務台及攤位設置與聯絡
	安全維護組	組長：莊承哲(電話：83695153)	保全指揮
	急救醫療組	組長：張惠娟(電話：83695104)	護理人員即時處理
	清潔維護組	組長：魏方瑜(電話：0970830380)	園區清潔
	媒體事務組	組長：范書田(電話：87335823)	媒體聯絡

## 參、活動安全管理對策

### 一、場地及器材管理(參考檢核表1)

- (一)本次活動辦理場地為自來水園區廣場區域，屬室外空曠處所。
- (二) 本次活動時段時間較長部分時段為夜間，於活動範圍均有備有照明設備，照明配置範圍於自來水園區原有照明設備，及舞台與觀眾席、服務台及醫護站之一般夜間基礎照明，舞台及自來水博物館前則有專業舞台效果燈光。
- (三) 現場有搭設看板、帳棚等設施設置無影響疏散避難動線，相關配置如附圖 1。
- (四) 發電機及其燃料儲存位置，非放置於人潮聚集或民眾主要活動位置，並以圍籬予以區劃，且配有滅火器。
- (五)本次現場設有遊園攤位，並無設置明火(瓦斯)進行烹煮之需求，舞台區及攤位區配有滅火器應變。
- (六)現場無使用火把、爆竹煙火以或氫氣灌充之氣球等易釀災害之器具。

### 二、交通管制

- (一)本活動無使用對外道路，僅有自來水園區園內道路，一般車輛不得進入。
- (二)活動周邊設有停車場，並鄰近捷運站，可供民眾停車及大眾運輸，不須交通管制。

### 三、救災動線規劃

- (一)本案因救護站設置於園區內南區大樓 1 樓，救護車輛進出動原則由思源街進入，現場並保留至少 4 公尺寬之淨空間。
- (二)本案規劃 2 條救災動線，一側由自來水園區大門處進入(思源街 1 號)，另一則由水岸停車場入口處進入(思源街 1 號)，災害發生時將派人引導及管制維持動線暢通，必要時可從水岸廣場後通道進入園區內側進行救災；另園區既有戲水設施部分(非屬本次活動設置)，水鄉庭園由後門疏散，景觀池則由大門口疏散。

- (三)活動場地距周邊建築物留設 5 公尺(保持 4 公尺以上淨空間)，足供消防車輛出入，且不阻礙鄰近建築物之緊急出入口或阻絕行人通行。
- (四)消防栓前後 5 公尺範圍內均予管制，未設置防礙消防車輛靠近之物品。
- (五)災害發生時，由專人引導人潮避難及消防人員進入搶救。
- (六)本次活動範圍未涉及消防通道部分。
- (七)救災動線規劃如附圖 3。

#### 四、人員避難通道規劃及人數管制

##### (一)人員避難動線

- 1、為利人員避難活動現場留設 2 公尺寬走道直通出入口，並作為人員避難之動線，並指派工作人員負責引導疏散。
- 2、為利現場民眾清楚活動即時資訊及避難路徑，園區入口處設有疏散標示圖，另於通道或交通要道進出口之適當位置，設置人員進行管制，使人員依序出入，避免造成意外，人員避難動線規劃如附圖 3。

##### (二)人數管制：

- 1、本次活動未搭設室內型臨時建築物，僅於室外活動場所搭設舞台及攤位等，舞台寬 540 公分，高 60 公分，深 360 公分，舞台總高 360 公分，全區使用範圍估算約 600 平方公尺，扣除舞台、攤位、器材設施、花圃…等非屬民眾活動空間計 100 平方公尺，實際供民眾使用活動空間約 500 平方公尺，本次活動約 1500 人，平均單位面積人留狀況約 3.3 人/平方公尺。
- 2、本場地出入口約 8 公尺，因人員為陸續到達進入，評估人群流動不會超過 10 人 /公尺 /分鐘，另將派人監控。

#### 五、建管、消防檢查

##### (一)建管檢查

現場之臨時性建築物依「臺北市展演用臨時性建築物管理辦法」辦理，由財政部臺北國稅局中南稽徵所通報建管處備查。

## (二)消防檢查及消防設備圖說送審

自來水園區日常均有辦理消防檢查申報，現場依活動舞台及臨時戲水設施設置，增設滅火器(如附圖 3)。

## 六、防火安全自主應變

- (一) 檢附消防安全防護計畫書，如附件一。
- (二) 園區平日即配合本處編組，辦理辦理「滅火」、「通報」及「避難」…等訓練。
- (三) 舞台、發電機及大量用電處所均設有滅火器，並派人不定期巡檢。

滅火器分布設置如附圖 3。

## 七、緊急醫療

- 1、本次救護站由全方國際行銷整合有限公司聘任專業護理師並備有急救箱配合園區救護站，緊急醫療需求將送往三軍總醫院汀州分院辦理。

### (一)緊急醫療：

- 1. 救護設施規劃：園區共設有 1 處醫護站，1 處救護站(含醫護人員 1 名、急救設備 1 式、醫療用品 1 式、AED1 式)。為讓民眾清楚救護站位置，入口處設有服務台引導，另園區內及通道處均設有指示牌及大型帆布告示。(附圖 4)
- 2. 主辦單位有設置服務台、醫護站及大量傷患時之醫療機構緊急支援，國立台灣大學醫學院附設醫院：(02)2312-3456，臺北市立聯合醫院(和平婦幼院區)：(02)2391-6471 為活動指定後送醫院。
- 3. 如有重大傷病患者，主辦單位將通知當地消防機關之救災救護指揮中心(119)。

### 4、救護站內器材設備與配置：

醫護站相關設備資訊			
擔架床	氧氣組	滅火器	可丟棄式手套
√	√	√	√

毛毯被單	空調設備	一般型急救箱	氧氣氣管
✓	✓	✓	✓

#### 4、緊急醫療狀況機制：

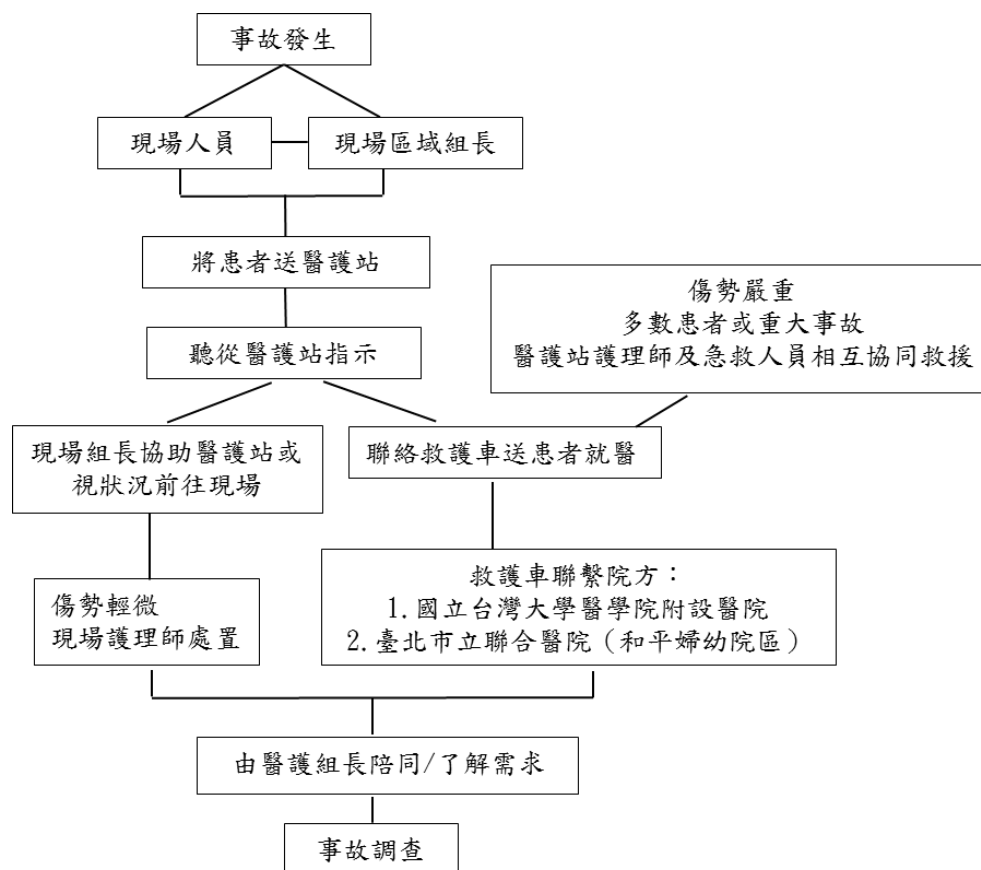

## 八、食安、菸害防制及防疫

### (一) 食品安全

本次活動發放湯圓 100 碗，已加保食物中毒意外條款

### (二) 菸害防制

本場所屬法定禁菸場所。

### (三) 防疫安全

1. 防疫聯絡人員姓名：聯絡人姓名：王浩庭，電話：0932-067405。

2. 活動期間加強宣導手部衛生、呼吸衛生及咳嗽禮節等衛教宣導。

3. 活動期間若有疫情防治相關問題，將撥打衛生局防疫專線：

(02)2375-3782。

4. 本活動舉辦前 108 年 6 月 24 日於自來水園區內進行消毒、活動後亦於活動場域再次進行消毒，以利加強環境孳生源之清除等預



防。

## 九、治安維護

- (一)本活動不得攜帶毒品、刀(槍)械、爆裂物等違禁物品進入活動會場，亦加強宣導民眾注意，如發現有任何違法事項，立即聯繫警察單位知照。
- (二)為維護會場安全，設有秩序維護人員(由自來水園區營運管理廠商康泰保全公司辦理)，同時搭配本處勞工安全衛生室人員，不定期巡查會場。
- (三)本活動預擬人數激增時，各責任區域安全維護人員視現場人潮情況，依安全維護組長指示，相互協助維護現場安全，如附圖 5-1。
- (四)本活動期間與轄區中正二分局思源派出所保持聯繫，並指派專責人員(姓名：陳湘菱；電話：0925336166)負責協調聯繫。

## 十、活動前講習訓練

- (一)為使本活動各工作人員清楚活動內容及相關安全事項，訂定安全手冊供工作人員參考，將於活動前召集工作人員(含新進人員、正式員工、工讀生、臨時人員)及辦理安全講習，實地訓練及演練，保障參與活動人員之安全。
- (二)為利參與者識別活動工作人員，本活動國稅局工作人員統一穿著制服，北水處人員配戴工作證，以便提供服務。

## 十一、年齡、身體狀況特殊安排

- (一)規劃有無障礙設施、輔助器具，提供輪椅 3 輛等，置於園區售票處供民眾借用。
- (二)園區內設有廁所共 3 處之安排，活動場地設有防滑地磚、止滑墊等，並加強扶手、安全護欄等設施，木棧道無障礙坡道設置止滑條。
- (三)設置服務台可提供兒童、老人及身障者諮詢服務，活動舞台設置手語翻譯服務。

## 十二、清潔及噪音

- (一)環境清潔：

- 1、活度現場設置垃圾投放處 6 處，共 6 個垃圾架
  - 2、設有專人 1 名定時整理垃圾筒及周邊環境清潔，並機動巡查維護環境清潔。
  - 3、活動結束由本公司進行場地清潔復原。
- (二)公廁維護：園區設有公共廁所 3 處，現場未設置臨時廁所，有專人定時清潔。
- (三)噪音管控：規劃專人全程監控彩排及活動期間噪音量及執行自我音量管理工作。

### 十三、保險及其他

- (一)保險：已向南山產物保險股份有限公司投保公共意外責任險，對象包含參加民眾及工作人員，保險證明如附件二。
- (二)其他項目：如遇天然災害狀況，或預知有颱風警報、豪雨特報或不適合舉辦之天候狀況，將視情形順延或取消活動之進行，並即早透過各類媒體管道公告。
- (三)活動開始前，由主持人告知現場參與人員，各項緊急應變處理措施(如救護站、服務站、廁所…)及疏散之出口方向、位置。
- (四)預防傷害：本次活動常無特殊體能、疾病或年齡限制。

### 肆、附則

- 一、本計畫自 108 年 12 月 13 日開始實施。
- 二、本計畫製作完成後如有變更時，應依「臺北市大型群聚活動安全管理自治條例」第六條內容辦理相關事宜。

附圖 1：活動場地位置圖(可多張圖示合併標示)

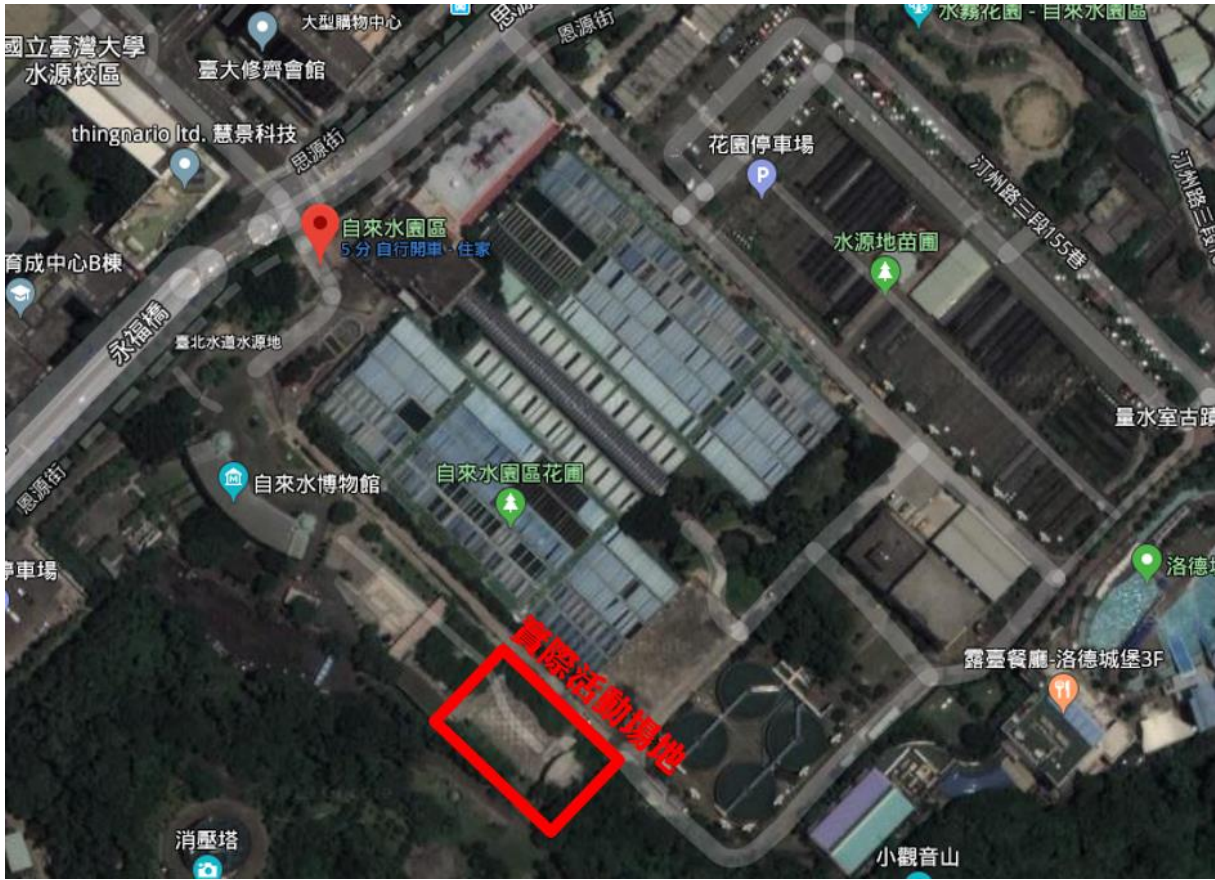

附圖 2：活動現場平面配置圖及人流動線規劃圖



垃圾桶每處兩個，共 6 個



舞台後及博物館旁設置發電機並放置滅火器，園區大門後側也備滅火器備用

附圖 3：交通管制及救災動線圖及現場攤位配置圖





附圖 6：其他圖示



架設背板 TRUSS-寬 900CM\*高 350CM

附件一：消防安全防護計畫書

2019 公館聖誕季-聖誕音樂會  
消 防 安 全 防 護 計 畫 書

送件者：臺北自來水事業處

活動名稱：2019 公館聖誕季-聖誕音樂會

中 華 民 國 108 年 12 月 13 日



## 壹、活動說明：

一、活動名稱：2019 公館聖誕季-聖誕音樂會

二、主辦單位：臺北自來水事業處

三、活動期間：108 年 12 月 21 日

活動預估時間為 14: 00-21: 00 (含工作人員進場時間)

四、活動地點：臺北市中正區思源街 1 號自來水園區內

五、入場方式：一般民眾自由入場。

六、預估最大聚集約 1500 人 (人數計算應含工作及表演人員)

七、活動內容說明：

活動流程如下

10:00-15:00 活動進場

15:00-17:30 活動彩排。DIY 活動

17:00-18:00 園區大門聖誕老公公及麋鹿迎賓

18:00-18:10 活動開場，長官進場及致詞

18:10-18:40 MOMO 帶動跳

18:40-18:45 有獎問答

18:45-19:00 閃亮亮呼拉圈特技

19:00-21:00 葉樹涵教授及師大管弦樂團(含中場休息 10 分鐘)

## 貳、災害模式適用範圍：

一、為確保「2019 公館聖誕季-聖誕音樂會」在活動及進出場期間，主辦單位能完成員工及相關工作人員疏散逃生，特訂定此消防安全防護計畫。以便遇到火災或地震等災害發生時，主辦單位能快速又有效的啟動應變措施，確保人員及財務之損失降至最低。

二、發揮整體行政力量，充分有效應對及動員有關資源協助處理。災害模式適用範圍

模式一：所有工作車輛或設備、施工，於展場發生碰撞、翻覆、爆炸或掉落等狀況及其他意外，需短期解決及控制意外現場以恢復活動正常運作使用。

模式二：突發狀況(如小規模火災)或設施無法正常提供電力等服務，

需短期解決及控制以恢復活動正常運作使用。

模式三：如發生火災、地震等重大災難，致活動無法正常進行。

### 參、自衛消防編組人員組織與職掌：

#### 一、災害發生前預防與災時緊急應變對策

##### (一)災害預防對策

1. 活動前，主辦單位須詳細撰寫活動安全維護計畫書，交由場地備查或地方消防單位查核。
2. 活動主辦單位應確保進行活動時供電之穩定性，並進行用電負載測試，以確保用電之安全性。
3. 主辦單位應於每次活動前，須完成現場相關工作人員及引導人員進行相關災害預防、災時緊急應變及編組工作等教育講習訓練。
4. 於活動前主辦單位應進行會場巡查之動態管理，以確認各通道、出入口是否暢通。

##### (二)災時應變

1. 當巡邏人員或是場地火警探測器發現火源時，除開始進行火災初期滅火與確認通報工作外，主辦單位應立即停止一切活動與音樂。
2. 當活動停止及照明開啟後，由工作人員進行狀況說明與情緒安撫之工作，使人員不會因恐慌造成混亂，接著進行避難引導之工作。
3. 活動會場周邊避難設施如走廊通道及避難出入口，均應隨時保持淨空，不可放置任何物品，以確保人員避難之安全性。

#### 二、自衛消防編組任務與職掌

自衛消防編組係指相關人員各司其責，將混亂意外或災害現場條理化，使損失降至最低。該小組由主辦單位工作人員組成。負責策劃及督導各項安全事項並處置發生之緊急事件，其執掌說明如下：

分為(A)指揮班(B)通報班(C)滅火班(D)避難引導班(E)安全防護班 (F)救護班。

自衛消防編組人員名單如下：

自衛消防編組	編組成員	工作職責與要領
指揮官  (指揮班)	朱聖心 0909410314 施俊宏 0986768562  等 2 名協助人員	統籌整合各組回報之資訊，指揮現場救災人員、調動作業與佈署，並立即向消防局通報
副指揮官  (指揮班)	袁國森 0912258312 沈佳玲 0928942062  等 2 名協助人員	協助指揮官，指揮現場救災人員，整合各組支援需求
滅火班班長	官昭毅 0918755298  等 2 名協助人員	持滅火器或室外(內)消防栓進行滅火
通報班班長	王浩庭 0932067405  等 2 名協助人員	接到火災報告者，應立即先撥打 119 及通報指揮官
救護班班長	張惠娟 0928119484  等 2 名協助人員	1. 指揮班員對傷患先進行包紮、止血、固定、送醫等緊急救護 2. 向指揮官回報傷患人數及送醫情形
避難引導班長	林佳宜 0928122038  等 4 名協助人員	1. 發生火災或地震，指揮避難引導疏散 2. 向指揮官回報人員疏散情形
安全防護班長	莊承哲 0937087220  等 2 名協助人員	1. 指揮班員對危險物品移除，關閉瓦斯、火源、電力之安全處理 2. 向指揮官回報消防隊救災及情形

## 附件二： 保險

### 公共意外責任保險(活動事件)報價單

報價日期：民國108年12月12日

From:

- ◆ 報價編號：
- ◆ 被保險人：臺北自來水事業處、全方位國際行銷整合有限公司
- ◆ 通訊處地址： 台北市大安區長興街131號、新北市永和區文化路126巷10弄1號
- ◆ 活動名稱：2019公館聖誕季
- ◆ 活動處所地址：自來水博物館(台北市中正區思源街1號)
- ◆ 保險期間：自民國 108年12月 20日00時起至 108年 12月 21日24時止
- ◆ 承保內容：被保險人或其受僱人於保險期間內，因在本保險契約所載活動處所舉辦活動而發生意外事故，致第三人體傷或財物損失，依法應由被保險人負賠償責任，而受賠償請求時，本公司對被保險人負賠償之責。

◆ 保險金額：

每一個人體傷責任	NT\$600萬元
每一個意外事故體傷責任	NT\$18,000萬元
每一個意外事故財物損失責任	NT\$200萬元
保險契約之最高賠償金額	NT\$36,400萬元
保險費	NT\$14,712元

- ◆ 自負額(每一意外事故):NT\$2,500元
- ◆ 附加條款：、公共意外責任保險活動事件工作人員附加條款F01、公共意外責任保險食品中毒責任附加條款A02E

- ◆ 備 註：1. 本報價單自報價日起有效期間為30天
- 2. 管轄地區及準據法限制：中華民國台灣地區
- 3. 被保險人應定期維護消防設備與公共安全設施，並確保其適用性。

※如蒙同意投保，請於「要保書」及本報價單上簽章並通知本公司，始得生效。

※本公司經辦：

※核保備註：



要/被保險人簽章：

保單寄送地點：

- 客戶
- 業務員

# 參考資料：

## 臺北市大型群聚活動檢核表 1 (受理機關)

<b>风险分析</b>	
<input checked="" type="checkbox"/>	<p><b>可能風險種類(依人、事、時、地、物狀況分析)</b></p> <p><input type="checkbox"/>火災；<input type="checkbox"/>爆炸；<input type="checkbox"/>交通事故；<input type="checkbox"/>人員推擠踩踏；<input checked="" type="checkbox"/>特殊人士(弱者照顧)；  <input type="checkbox"/>落水事件；<input type="checkbox"/>舞台塌落；<input type="checkbox"/>停電；<input checked="" type="checkbox"/>人員走失；<input type="checkbox"/>食品安全；<input type="checkbox"/>其他</p>
<input checked="" type="checkbox"/>	<p><b>人：</b></p> <ul style="list-style-type: none"> <li>• 參與人數。 <u>1500~2000</u> 人</li> <li>• 人員聚集是否疏散不易造成擁擠。 <input type="checkbox"/>是，<input checked="" type="checkbox"/>否</li> <li>• 工作人員的專業性。 <input type="checkbox"/>工讀生；<input type="checkbox"/>新進人員</li> <li>• 避難弱者的參與。 <input checked="" type="checkbox"/>長者(65歲以上)；<input checked="" type="checkbox"/>小孩(12歲以下)；<input checked="" type="checkbox"/>殘障人士</li> <li>• 其他：_____</li> </ul>
<input checked="" type="checkbox"/>	<p><b>事：</b></p> <ul style="list-style-type: none"> <li>• 活動種類。 <input type="checkbox"/>演唱會；<input type="checkbox"/>路跑；<input type="checkbox"/>園遊會；<input type="checkbox"/>煙火施放；<input checked="" type="checkbox"/>其他(請註明活動內容：<u>音樂會</u>)</li> <li>• 該項活動以前是否辦過。 <input checked="" type="checkbox"/>有，13次；<input type="checkbox"/>否</li> <li>• 表演特效。 <input type="checkbox"/>明火表演；<input type="checkbox"/>煙火施放；<input type="checkbox"/>雷射光使用；<input type="checkbox"/>其他特殊表演或特效<input checked="" type="checkbox"/>無使用特效</li> </ul>
<input checked="" type="checkbox"/>	<p><b>時：</b></p> <ul style="list-style-type: none"> <li>• 活動日程<u>1</u>天，12月21日至12月21日。</li> <li>• 辦理時間。 <input type="checkbox"/>1小時內；<input type="checkbox"/>1-4小時內；<input checked="" type="checkbox"/>4-8小時；<input type="checkbox"/>8-12小時內；<input type="checkbox"/>12小時以上。</li> <li>• 晚上辦理活動 <u>18</u>時<u>00</u>分至<u>21</u>時<u>00</u>分。</li> <li>• 辦理季節。 <input type="checkbox"/>春天/秋天；<input checked="" type="checkbox"/>夏天/冬天</li> <li>• 其他：<u>園區自行營運開放時間為108年12月21日09:00~21:00。</u></li> </ul>
<input checked="" type="checkbox"/>	<p><b>地：</b></p> <ul style="list-style-type: none"> <li>• 活動地點：自來水園區(臺北市中正區思源街1號)。</li> <li>• 活動場所位置。<input type="checkbox"/>室內；<input checked="" type="checkbox"/>室外；<input type="checkbox"/>道路上；<input type="checkbox"/>水上活動； <input type="checkbox"/>水濱活動；<input type="checkbox"/>其他位置：_____</li> <li>• 活動場所使用情形。<input type="checkbox"/>局限空間；<input type="checkbox"/>人潮擁擠；<input checked="" type="checkbox"/>室外開放空間；<input type="checkbox"/>室外局限空間</li> <li>• 其他：_____</li> </ul>

	<p>物：</p> <ul style="list-style-type: none"> <li><input checked="" type="checkbox"/> 臨時建物。 <input checked="" type="checkbox"/> 舞台；<input checked="" type="checkbox"/> 帳棚；</li> <li><input type="checkbox"/> 使用火源種類。 <input type="checkbox"/> 瓦斯爐；<input type="checkbox"/> 蠟燭；<input type="checkbox"/> 火炬(把)；</li> <li><input checked="" type="checkbox"/> 電源供應方式。 <input checked="" type="checkbox"/> 發電機；<input type="checkbox"/> 室內電源；<input type="checkbox"/> 其他</li> <li><input checked="" type="checkbox"/> 舞台道具布幕是否為防焰物品。 <input checked="" type="checkbox"/> 是；<input type="checkbox"/> 否</li> <li><input checked="" type="checkbox"/> 其他產生火(熱)物品。 無</li> <li><input checked="" type="checkbox"/> 其他特殊道具、物品、器材。 無</li> <li><input checked="" type="checkbox"/> 是否有禁止下列項目。 <input type="checkbox"/> 酒精飲料；<input type="checkbox"/> 菸品；<input type="checkbox"/> 藥物；<input checked="" type="checkbox"/> 噪音控管</li> </ul>
<b>設置指揮中心與分工組織</b>	
	<ul style="list-style-type: none"> <li><input checked="" type="checkbox"/> 設置總指揮中心、每個集結點設區域指揮官。</li> <li><input checked="" type="checkbox"/> 各集結點人力分工組織配置圖。</li> <li><input checked="" type="checkbox"/> 活動動線規劃圖。</li> <li><input type="checkbox"/> 發放物資區域，應有足夠腹地及動線規劃。</li> </ul>
<b>場地及器材</b>	
	<p>室內：</p> <ul style="list-style-type: none"> <li><input type="checkbox"/> 預估參與人數作為選定活動場地之參考。</li> <li><input type="checkbox"/> 場所是否符合消防法規。 <input type="checkbox"/> 是；<input type="checkbox"/> 否</li> <li><input type="checkbox"/> 場所逃生出口數及通道寬度否符合建管法規。 <input type="checkbox"/> 是；<input type="checkbox"/> 否</li> <li><input type="checkbox"/> 活動人員能否在5分鐘內疏散完畢。 <input type="checkbox"/> 是；<input type="checkbox"/> 否</li> <li><input type="checkbox"/> 為合法建築物且依法辦理或設置相關安全設備及設施。</li> <li><input type="checkbox"/> 其他：_____</li> </ul>
	<p>室外：</p> <ul style="list-style-type: none"> <li><input checked="" type="checkbox"/> 室外活動之場地應選空曠處所。</li> <li><input type="checkbox"/> 場地靠近水邊設置。 <input type="checkbox"/> 救生員；<input type="checkbox"/> 救生圈；<input type="checkbox"/> 救生艇</li> <li><input checked="" type="checkbox"/> 如搭設舞台、看板、帳棚或其他設施設置位置是否妥適。</li> <li><input type="checkbox"/> 其他：_____</li> </ul>
	<p>使用器材：</p> <ul style="list-style-type: none"> <li><input type="checkbox"/> 火(熱)源、特效…等致災疑慮之器材，應與其他可燃物品保持適當距離。</li> <li><input checked="" type="checkbox"/> 法令訂有標準規格之器材時，應使用合格之標準器材。</li> <li><input type="checkbox"/> 避免使用火把、爆竹煙火以及氫氣灌充之氣球等易釀災害之器具。</li> <li><input type="checkbox"/> 瓦斯燃燒器具之使用應放置通風良好位置，且配置滅火器應變。</li> <li><input checked="" type="checkbox"/> 發電機及空飄氣球等大型器材、裝備及設施應固定。</li> <li><input type="checkbox"/> 其他：_____</li> </ul>
	<p>其他：</p> <ul style="list-style-type: none"> <li><input checked="" type="checkbox"/> 器材、裝備及相關設施之配置比例，應視場地特性、活動規模、性質及參與活動人數規模與性別比例，做適當及合理之規劃。</li> </ul>
<b>人員避難通道規劃</b>	

### 人員動線

- 規劃人員進出之動線，必要時應派遣引導人員並賦予引導任務。
- 規劃安全走廊或交通要道進出口，並明顯標記顯示，使人員依序出入，避免造成意外。
- 製作緊急疏散指示牌，並標示於適當明顯位置，以利緊急疏散之實施。
- 妥適規劃安全空間、緊急疏散路線及避難處所，並由專人專責負責管制、引導及疏散。
- 依活動場所之空間，劃分若干方格，由主辦單位派專人在現場負責協調、管制。
- 為使所有人員均能瞭解活動場所安全路線之使用，主辦單位得考慮於明顯處所置大型電視或螢幕宣導，使其知悉進出路線，安全脫離現場。
- 其他：出口處設有保全人員引導

### 人數管制：

- 活動場所收容人數，應符合容留人數管制、建築物防火避難綜合檢討報告書或性能設計計畫書等相關規定相關法令規定。
- 法令未規定，應考量現場出入口大小、人員出入動線、活動空間、安全空間、緊急疏散路線及避難處所等因素，採下列方式核算：
  - 室內(臨時建築物)活動場所所有固定席位者：
    - (1)固定席位部分：以實際席位數計。
    - (2)站席部分：2人 / 平方公尺
  - 室內(臨時建築物)活動場所無固定席位者：
    - (1)座椅型式：1.45人 / 平方公尺。
    - (2)桌椅型式：0.75人 / 平方公尺。
    - (3)站席：2人 / 平方公尺
  - 室內(臨時建築物)舞台：0.75人 / 平方公尺
  - 室內(臨時建築物)展覽場：0.5人 / 平方公尺
  - 室內(外)活動場所等候區：3.5人 / 平方公尺
  - 室外活動場所：4.5人 / 平方公尺
- 室內(外)活動場所出入口人群流動安全限度：10人 / 公尺 / 分鐘。

### 防火安全自主應變

- 是否製作安全防護計畫書。 是；否
- 安全防護計畫書內容：
  - 自衛消防編組：依活動規模，將工作人員編組滅火班、通報班、避難引導班、安全防護班及救護班。
  - 組織人力是否妥適。
  - 指派專人與當地消防單位建立聯繫窗口。
  - 防火避難設施及消防安全設備之維護管理。
  - 火災及其他災害發生時之滅火行動，通報連絡及避難引導等。

<input checked="" type="checkbox"/> <input checked="" type="checkbox"/> <input checked="" type="checkbox"/> <input checked="" type="checkbox"/> <input checked="" type="checkbox"/> <input type="checkbox"/>	<ul style="list-style-type: none"> <li>• 於活動舉行前實地模擬演練發生火災及其他災害之滅火行動、通報連絡、緊急救護及避難引導等等訓練工作。</li> <li>• 用火、用電之監督管理。</li> <li>• 防止縱火措施。</li> <li>• 場所之位置圖、逃生避難圖及平面圖。</li> <li>• 建立消防、醫療、警察…等緊急連絡資訊</li> <li>• 其他有關安全防護必要之事項。</li> </ul> <p><input type="checkbox"/> 依舉辦活動現場實際狀況，如有必要應預備消防水帶、瞄子等滅火設備，如使用發電機、大型音響等電子器材用具，並應隨時預置乾粉滅火器備用。</p> <p>其他：_____</p>
---	---

### 活動前講習訓練

<input checked="" type="checkbox"/> <input checked="" type="checkbox"/> <input checked="" type="checkbox"/> <input checked="" type="checkbox"/> <input checked="" type="checkbox"/> <input type="checkbox"/>	<ul style="list-style-type: none"> <li>• 是否訂定安全手冊。 <input checked="" type="checkbox"/>是；<input type="checkbox"/>否</li> <li>• 並於活動前召集工作人員辦理安全講習。</li> <li>• 工作人員識別方式。 <input checked="" type="checkbox"/>識別證 <input type="checkbox"/>制服 <input type="checkbox"/>其他：_____</li> <li>• 講解內容應包含活體應注意之事項及有關各種災害或突發狀況之應變及處置措施。</li> <li>• 事先於活動現場辦理實地訓練及演練，以保障參與活動人員之安全。</li> <li>• 其他：_____</li> </ul>
---	--

### 保險及其他

<input checked="" type="checkbox"/> <input checked="" type="checkbox"/> <input checked="" type="checkbox"/> <input checked="" type="checkbox"/> <input checked="" type="checkbox"/> <input type="checkbox"/> <input type="checkbox"/> <input type="checkbox"/>	<p><b>保險：</b></p> <ul style="list-style-type: none"> <li>• 是否投保公共意外責任險。 <input checked="" type="checkbox"/>是；<input type="checkbox"/>否</li> <li>• 投保對象，應包含參加民眾及工作人員。</li> </ul> <p><b>其他項目：</b></p> <ul style="list-style-type: none"> <li>• 相關圖例、標示是否齊全。</li> <li>• 如遇天然災害狀況，或預知有颱風警報、豪雨特報或不適舉辦之天候者，應視情形順延或取消活動之進行，並即早透過各類媒體管道公告。</li> <li>• 活動開始前，應以影片或廣播告知現場參與人員，各項緊急應變處理措施（如救護站、服務站、廁所…）及疏散之出口方向、位置。</li> <li>• 活動需要之安全管理人力、器材、裝備及相關設施之配置比例，應視場地特性、活動規模、性質及參與活動人數規模與性別比例，做適當及合理之規劃。（例如公廁數…等）</li> </ul> <p><b>預防傷害：（必要時會同衛生局審查）</b></p> <ul style="list-style-type: none"> <li><input type="checkbox"/> 活動參加對象如有體能、疾病或年齡限制者，應派專人管制，並將相關資訊公告於明顯處所。</li> <li><input type="checkbox"/> 必要時應指派專業醫師評估、檢查，預防發生意外事故設備。</li> <li><input type="checkbox"/> 其他：_____</li> </ul>
---	---



## 臺北市大型群聚活動檢核表 2 (交通局)

交通管制	
<input type="checkbox"/>	<b>道路使用：</b>
<input type="checkbox"/>	• 是否提出道路使用申請。 <input type="checkbox"/> 是； <input type="checkbox"/> 否
<input type="checkbox"/>	• 是否訂定交通管制計畫。 <input type="checkbox"/> 是； <input type="checkbox"/> 否
<input type="checkbox"/>	• 交通管制設施：分向設施、漸變段長度、夜間警示燈號、改道預告牌面的設置。
<input type="checkbox"/>	• 對附近交通之衝擊程度、規劃交通管制措施、行人安全、公車行駛路線、停車及載送參加人員之輸運能量、宣傳措施等，提出規劃。
<input type="checkbox"/>	• 行人安全及動線的規劃。
<input type="checkbox"/>	• 公車路線調整、站位遷移事項。
<input type="checkbox"/>	• 透過平面媒體、網路及電子媒體進行宣導措施。
<input type="checkbox"/>	• 救災動線納入管制計畫，並送消防局、警察局備查，作為救災派遣、調度及交通管制之參考，以確保活動現場發生災害事故時，救援車輛進出動線順暢。
<input type="checkbox"/>	• 其他： _____
<input type="checkbox"/>	
救災動線規劃	
<input type="checkbox"/>	• 規劃救災、救護車輛進出動線，並派員維持該動線暢通。
<input type="checkbox"/>	• 其他： _____

## 臺北市大型群聚活動檢核表 3 (消防局)

<b>風險分析</b>	
<input type="checkbox"/>	• 表演特效。 <input type="checkbox"/> 明火表演； <input type="checkbox"/> 煙火施放； <input type="checkbox"/> 雷射光使用； <input type="checkbox"/> 其他特殊表演或特效(請敘明) _____
<input type="checkbox"/>	<b>使用器材：</b> • 火(熱)源、特效…等致災疑慮之器材，應與其他可燃物品保持適當距離。 • 法令訂有標準規格之器材時，應使用合格之標準器材。 • 避免使用火把、爆竹煙火以及氫氣灌充之氣球等易釀災害之器具。 • 瓦斯燃燒器具之使用應放置通風良好位置，且配置滅火器應變。 • 發電機及空飄氣球等大型器材、裝備及設施應固定。 • 其他： _____
<b>救災動線規劃</b>	
<input type="checkbox"/>	• 規劃救災、救護車輛進出動線，並派員維持該動線暢通。
<input type="checkbox"/>	• 活動設施不得阻礙相關建築物之緊急出入口或阻絕行人通行，並依內政部(營建署)訂定「劃設消防車輛救災活動空間指導原則」規定留設足供消防車輛出入之空間(寬4公尺以上、高4.5公尺以上)，以確保活動安全進行。
<input type="checkbox"/>	• 消防栓前後5公尺範圍內不得設置障礙物或停放車輛。
<input type="checkbox"/>	• 製作搶救平面動線示意圖；於災害發生時，由專人引導人潮避難及消防人員進入搶救。
<input type="checkbox"/>	• 活動範圍若涉及本市列管消防通道或狹小巷道，依「臺北市政府消防通道劃設及管理作業程序」、「臺北市政府消防車輛救災活動空間改善計畫」相關規定維持巷道淨空。
<input type="checkbox"/>	• 其他： _____
<b>人員避難通道規劃</b>	
<b>人員動線</b>	
<input type="checkbox"/>	• 規劃人員進出之動線，必要時應派遣引導人員並賦予引導任務。
<input type="checkbox"/>	• 規劃安全走廊或交通要道進出口，並明顯標記顯示，使人員依序出入，避免造成意外。
<input type="checkbox"/>	• 製作緊急疏散指示牌，並標示於適當明顯位置，以利緊急疏散之實施。
<input type="checkbox"/>	• 妥適規劃安全空間、緊急疏散路線及避難處所，並由專人專責負責管制、引導及疏散。
<input type="checkbox"/>	• 依活動場所之空間，劃分若干方格，由主辦單位派專人在現場負責協調、管制。
<input type="checkbox"/>	• 為使所有人員均能瞭解活動場所安全路線之使用，主辦單位得考慮於明顯處所置大型電視或螢幕宣導，使其知悉進出路線，安全脫離現場。

<input type="checkbox"/>	<ul style="list-style-type: none"> <li>• 其他：_____</li> </ul> <p><b>人數管制：</b></p>
<input type="checkbox"/>	<ul style="list-style-type: none"> <li>• 活動場所收容人數，應符合容留人數管制、建築物防火避難綜合檢討報告書或性能設計計畫書等相關規定相關法令規定。</li> </ul>
<input type="checkbox"/>	<ul style="list-style-type: none"> <li>• 法令未規定，應考量現場出入口大小、人員出入動線、活動空間、安全空間、緊急疏散路線及避難處所等因素，採下列方式核算： <ul style="list-style-type: none"> <li><input type="checkbox"/> 室內(臨時建築物)活動場所有固定席位者： <ul style="list-style-type: none"> <li>(1) 固定席位部分：以實際席位數計。</li> <li>(2) 站席部分： 2 人 / 平方公尺</li> </ul> </li> <li><input type="checkbox"/> 室內(臨時建築物)活動場所無固定席位者： <ul style="list-style-type: none"> <li>(1) 座椅型式：1.45 人 / 平方公尺。</li> <li>(2) 桌椅型式：0.75 人 / 平方公尺。</li> <li>(3) 站席： 2 人 / 平方公尺</li> </ul> </li> <li><input type="checkbox"/> 室內(臨時建築物)舞台：0.75 人 / 平方公尺</li> <li><input type="checkbox"/> 室內(臨時建築物)展覽場： 0.5 人 / 平方公尺</li> <li><input type="checkbox"/> 室內(外)活動場所等候區：3.5 人 / 平方公尺</li> <li><input type="checkbox"/> 室外活動場所： 4.5 人 / 平方公尺</li> <li><input type="checkbox"/> 室內(外)活動場所出入口人群流動安全限度： 110 人 / 公尺 / 分鐘。</li> </ul> </li> </ul>

### 防火安全自主應變

<input type="checkbox"/>	<ul style="list-style-type: none"> <li>• 是否製作安全防護計畫書。 <input type="checkbox"/>是；<input type="checkbox"/>否</li> </ul> <p><b>安全防護計畫書內容：</b></p>
<input type="checkbox"/>	<ul style="list-style-type: none"> <li>• 自衛消防編組：依活動規模，將工作人員編組滅火班、通報班、避難引導班、安全防護班及救護班。(亦得參考事故現場指揮體系 (Incident Command System, 「ICS」, 將工作人員編組成指揮、作業、計畫、後勤、財務或行政等小組)</li> </ul>
<input type="checkbox"/>	<ul style="list-style-type: none"> <li>• 組織人力是否妥適。</li> </ul>
<input type="checkbox"/>	<ul style="list-style-type: none"> <li>• 指派專人與當地消防單位建立聯繫窗口。</li> </ul>
<input type="checkbox"/>	<ul style="list-style-type: none"> <li>• 防火避難設施及消防安全設備之維護管理。</li> </ul>
<input type="checkbox"/>	<ul style="list-style-type: none"> <li>• 火災及其他災害發生時之滅火行動，通報連絡及避難引導等。</li> </ul>
<input type="checkbox"/>	<ul style="list-style-type: none"> <li>• 於活動舉行前實地模擬演練發生火災及其他災害之滅火行動、通報連絡、緊急救護及避難引導等等訓練工作。</li> </ul>
<input type="checkbox"/>	<ul style="list-style-type: none"> <li>• 用火、用電之監督管理。</li> </ul>
<input type="checkbox"/>	<ul style="list-style-type: none"> <li>• 防止縱火措施。</li> </ul>
<input type="checkbox"/>	<ul style="list-style-type: none"> <li>• 場所之位置圖、逃生避難圖及平面圖。</li> </ul>
<input type="checkbox"/>	<ul style="list-style-type: none"> <li>• 建立消防、醫療、警察…等緊急連絡資訊</li> </ul>
<input type="checkbox"/>	<ul style="list-style-type: none"> <li>• 其他有關安全防護必要之事項。</li> </ul>
<input type="checkbox"/>	<ul style="list-style-type: none"> <li>• 依舉辦活動現場實際狀況，如有必要應預備消防水帶、瞄子等滅火設備，如使用發電機、大型音響等電子器材用具，並應隨時預置乾粉滅火器備用。</li> </ul>

## 消防檢查

- 臨時建築物應考量展覽(演)場所面積大小、展覽(演)活動性質、內容、收容人員、出入口寬度、數量、避難逃生動線、安全警衛配置等因素。
- 擬訂消防防護計畫並檢附消防安全設備配置圖說，於展覽(演)活動前送當地消防局審查，其消防設備圖說委由消防專技人員設計簽證。
- 完工後進行現場勘查。

## 臺北市大型群聚活動檢核表 4-1 (衛生局)

### 救災動線規劃

- 規劃救災、救護車輛進出動線，並派員維持該動線暢通。
- 其他：\_\_\_\_\_

### 緊急醫療

**緊急醫療：**大型活動緊急醫療救護規劃，包括醫療站人員暨支援救護單位、裝備、通訊、應變機制等。

- 是否訂定緊急救護計畫。 是；否
- 是否檢附自評表。 是；否
- 救護醫療人力是否妥適。
- 醫護站：**
- 是否設立醫護站。 是，設置數量 1 站； 否
- 視活動性質及場地特性，選定適當、安全、通風且陰涼處（室內或具遮棚處）設置醫護站。
- 救護站之配置數量與地點，以事故發生後四分鐘至六分鐘內，救護人員、救護設備得以抵達或投入事故現場處理為原則。
- 設置位置圖說。
- 設置能量是否足夠。 是；否
- 是否製作足以供民眾辨識之醫護站標示，以標明現場醫護站設置處。 是；否
- 依活動人數、性質及活動需求設置醫護人員及救護車，並備妥足夠的醫療器材、自動體外心臟去顫器（AED）、桌椅、休息床、毛毯、茶水及冰塊等。
- 主辦單位應與周邊醫院保持良好連繫窗口，並檢討審查周邊醫院之醫療資源，與最近醫院 三軍總醫院汀州院區 距離 1.2 KM。
- 其他：\_\_\_\_\_

## 食安、菸害防制及防疫

### 食品安全

- 大型活動是否設有食品攤商。是；否(如否，以下免填)
- 是否屬於營利性質攤商。是；否
- 是否確實填報大型活動承辦業者食品安全報備申請表。是；否
- 是否確實提報活動食品業者清冊。是；否
- 是否訂定食品安全自主管理計畫。是；否
- 是否檢附其他相關資料(產品責任險、食品攤位配置圖等)。是；否
- 是否依臺北市食品安全自治條例第15條規定，於活動10日(含例假日)前報備攤商名冊予主辦局處。是；否
- 食品攤商是否有現場調理作業或販售非包裝食品：是；否(如否，以下免填)
- 活動承辦廠商是否提供自主管理檢查表予食品攤商。是；否
- 食品攤商從業人員體檢是否合格。是；否
- 其他：\_\_\_\_\_

### 菸害防制：

- 是否為菸害防制法禁止吸菸場所。是；否
- 禁菸場所是否設置禁菸標示，且不得提供吸菸之有關器物。是；否
- 接駁車、遊園車等交通運輸工具是否禁菸。是；否；不適用。
- 戶外非禁菸場地是否設置定點吸菸區或設置菸灰筒。是；否
- 是否安排或教育工作人員勸阻吸菸及注意菸蒂處理。是；否

### 防疫安全：

- 活動前講習訓練是否包含宣導基本防疫安全(如：手部衛生、呼吸道衛生及咳嗽禮節等)及突發疫情之應變處置方式。是；否
- 活動是否設置防疫安全聯絡人及專線。是：聯絡人姓名：\_蔣世昌\_專線：\_\_\_\_02-8369-5108\_\_\_\_\_；否
- 活動是否安排手部衛生、呼吸道衛生及咳嗽禮節等衛教宣導(衛教宣導相關資料自行至衛生福利部疾病管制署(民眾)(<http://www.cdc.gov.tw/>)>衛生教育下載)。是；否
- 其他：\_\_\_\_\_

## 臺北市大型群聚活動檢核表 5 (警察局)

救災動線規劃	
<input checked="" type="checkbox"/>	<ul style="list-style-type: none"><li>• 規劃救災、救護車輛進出動線，並派員維持該動線暢通。</li><li>• 其他 _____</li></ul>
治安維護	
<input type="checkbox"/>	<ul style="list-style-type: none"><li>• 是否於活動前宣導民眾不得攜帶毒品、刀(槍)械、爆裂物等違禁物品進入活動會場。 <input checked="" type="checkbox"/>是； <input type="checkbox"/>否</li></ul>
<input type="checkbox"/>	<ul style="list-style-type: none"><li>• 是否依活動人數、性質及活動需求設置現場秩序維護人員(含人員聯絡名冊)。 <input checked="" type="checkbox"/>是； <input type="checkbox"/>否</li></ul>
<input type="checkbox"/>	<ul style="list-style-type: none"><li>• 主辦單位應與轄區警察機關保持聯繫，並指派專責協調聯繫人員，如遇違法情事應主動配合警方調查。</li></ul>
<input type="checkbox"/>	<ul style="list-style-type: none"><li>• 其他： _____</li></ul>

## 臺北市大型群聚活動檢核表 6 (建管處)

### 人員避難通道規劃

#### 人員動線

- 規劃人員進出之動線，必要時應派遣引導人員並賦予引導任務。
- 規劃安全走廊或交通要道進出口，並明顯標記顯示，使人員依序出入，避免造成意外。
- 製作緊急疏散指示牌，並標示於適當明顯位置，以利緊急疏散之實施。
- 妥適規劃安全空間、緊急疏散路線及避難處所，並由專人專責負責管制、引導及疏散。
- 依活動場所之空間，劃分若干方格，由主辦單位派專人在現場負責協調、管制。
- 為使所有人員均能瞭解活動場所安全路線之使用，主辦單位得考慮於明顯處所置大型電視或螢幕宣導，使其知悉進出路線，安全脫離現場。
- 其他：\_\_\_\_\_

#### 人數管制：

- 活動場所收容人數，應符合容留人數管制、建築物防火避難綜合檢討報告書或性能設計計畫書等相關規定相關法令規定。
- 法令未規定，應考量現場出入口大小、人員出入動線、活動空間、安全空間、緊急疏散路線及避難處所等因素，採下列方式核算：
  - 室內(臨時建築物)活動場所所有固定席位者：
    - (1) 固定席位部分：以實際席位數計。
    - (2) 站席部分：2 人 / 平方公尺
  - 室內(臨時建築物)活動場所無固定席位者：
    - (1) 座椅型式：1.45 人 / 平方公尺。
    - (2) 桌椅型式：0.75 人 / 平方公尺。
    - (3) 站席：2 人 / 平方公尺
  - 室內(臨時建築物)舞台：0.75 人 / 平方公尺
  - 室內(臨時建築物)展覽場：0.5 人 / 平方公尺
  - 室內(外)活動場所等候區：3.5 人 / 平方公尺
  - 室外活動場所：4.5 人 / 平方公尺
  - 室內(外)活動場所出入口人群流動安全限度：110 人 / 公尺 / 分鐘。

<b>建管檢查</b>	
<input type="checkbox"/>     <input type="checkbox"/>     <input type="checkbox"/>	<ul style="list-style-type: none"> <li>• 臨時性建築物依「臺北市展演用臨時性建築物管理辦法」向本市建管處申請（建築許可或公共安全檢查或報備列管），核准後始得搭建。其應申請竣工勘驗者，經該處會同消防機關及設計建築師等勘驗合格後方得使用。</li> <li>• 申請人應於施工前將勞工安全衛生之相關計畫及消防設備圖說送本府勞工局勞動檢查處及消防局審查通過後，始得施工，竣工後應向主管機關申請竣工勘驗，經勘驗合格，取得會勘紀錄複本，始得據以接用臨時水電及開始使用。</li> <li>• 其臨時性舞台高度在90公分以上或面積超過30平方公尺者，應檢附構造安全之專業簽證文件。</li> </ul>
<b>針對室外場地及活動動線無障礙設施規劃審查</b>	
<b>通路</b>	<ul style="list-style-type: none"> <li>■設有無障礙室外通路、坡道，提供輪椅、電動代步車通行。</li> <li><input type="checkbox"/>若坡道為取代樓梯者（即未另設樓梯），則淨寬不得小於150公分。</li> </ul>
<b>無障礙廁所 (至少設置1項)</b>	<ul style="list-style-type: none"> <li>■設有無障礙廁所或多功能廁所。</li> <li><input type="checkbox"/>週邊300公尺內設有無障礙廁所。</li> </ul>
<b>舞台(至少設置1項)</b>	<ul style="list-style-type: none"> <li>■舞台設置斜坡道，坡道淨寬不得小於90公分，坡度(高度與水平長度之比)不得大於1/12。</li> <li><input type="checkbox"/>舞台與地面齊平。</li> <li><input type="checkbox"/>無設置舞台或無行動不便者登上舞台之需求。</li> </ul>



## 臺北市大型活動申請審查檢核表 7 (社會局)

針對兒童、身心障礙及行動不便者特殊安排			
主辦單位		臺北自來水事業處	
活動名稱		2019 公館聖誕季-聖誕音樂會	
活動日期/時間		108 年 12 月 21 日	
活動地點		臺北市中正區思源街 1 號(臺北自來水園區)	
活動人數		共 1500 名(其中兒童 名、老人 名、行動不便者 名)	
聯絡人姓名		黃馨瑩	聯絡電話 0975-757059
聯絡人電子信箱		allwaymarketing@gmail.com	
檢核項目		檢核情形	
1	交通接駁無障礙 (至少提供 1 項)	<input checked="" type="checkbox"/> 臨近捷運站 <input type="checkbox"/> 低地板公車接駁(路線編號: 停靠站點: )(低地板公車資訊請查詢臺北市公共運輸處網站\無障礙乘車及敬老愛心計程車\無障礙乘車) <input type="checkbox"/> 協助媒合無障礙計程車接駁 <input type="checkbox"/> 地點偏遠或非市區內之活動協助提供復康巴士接送或接駁 <input type="checkbox"/> 其他(請說明): _____	
2	協助聽障者參與之各項輔具或服務 (至少提供 1 項)	<input type="checkbox"/> 提供電子媒體看板或電子字幕。 <input checked="" type="checkbox"/> 提供手語翻譯服務。 <input type="checkbox"/> 提供同步聽打服務。 <input type="checkbox"/> 其他(請說明): _____	
3	協助視障者參與之各項輔具或服務 (至少提供 1 項)	<input type="checkbox"/> 提供點字資料(如活動簡介、活動流程、邀請卡)。 <input checked="" type="checkbox"/> 提供語音導覽服務。 <input type="checkbox"/> 提供專人進行介紹或說明服務。 <input checked="" type="checkbox"/> 其他(請說明): <u>經觀察近年活動參與人員並無視障者參與, 惟如有視障者有服務需求, 將由管理中心人員進行接待服務。</u>	
4	規劃專區提供服務 (均須符合)	<input checked="" type="checkbox"/> 設置服務台且可提供特殊對象者諮詢服務。 <input checked="" type="checkbox"/> 觀賞專區(有表演活動時應設置, 並提供輪椅觀眾席(區), 並考量行動不便者觀賞角度及進出動線)。	
5	活動無障礙訊息宣導(含網站、活動導覽圖或現場平面位置圖等) (均須符合)	<input checked="" type="checkbox"/> 於網站上載明活動提供無障礙服務, 如現場提供手語翻譯服務、交通接駁資訊、無障礙專區等相關資訊 <input checked="" type="checkbox"/> 若有提供手冊、宣導單張, 應清楚標示各項無障礙設施, 如無障礙廁所、無障礙路線、交通接駁及無障礙專區等之位置。 <input checked="" type="checkbox"/> 活動導覽圖或現場平面位置圖應清楚標示各項無障礙設施, 如無障礙廁所、無障礙路線、交通接駁及無障礙專區等之位置。	

6	<p>提供人性化服務 (依實際需要提供)</p>	<p><input type="checkbox"/> 配有專人或志工主動提供行動不便者參與活動之必要協助。</p> <p><input checked="" type="checkbox"/> 提供手推輪椅租借 ( <u>  3  </u> 臺)。</p> <p><input type="checkbox"/> 提供易讀資訊如字體用新細明體、16 號字以上；運用簡單明確的圖示；重點用顏色不要畫底線；不要用縮寫或簡寫等。</p> <p><input type="checkbox"/> 其他 (請說明)：</p>
7	<p>特殊警示或協助措施 (均須符合)</p>	<p><input checked="" type="checkbox"/> 規定並宣導 6 歲以下兒童應由 20 歲以上成人陪同。不適合 6 歲以下兒童參與之活動，應事前宣導並有勸導措施</p> <p><input checked="" type="checkbox"/> 設有尋人廣播器材設備</p> <p><input checked="" type="checkbox"/> 針對聽障者，安裝跑馬燈或閃示燈，通知現場緊急狀況及逃生資訊</p> <p><input checked="" type="checkbox"/> 針對視障者，安排專人引導或協助逃生</p> <p><input checked="" type="checkbox"/> 針對肢障者，觀賞座位及逃生動線應安排距離逃生出入口較近之位置</p>

注意事項：

1. 活動辦理前，應依本表確實進行活動檢核並提供相關設施及協助措施。
2. 活動辦理結束後1個月內，主辦單位應填具「針對兒童、身心障礙及行動不便者特殊安排及服務措施執行情形表」，檢附佐證照片及相關資料，另案報送臺北市政府社會局核備。

## 臺北市大型群聚活動檢核表 8 (環保局)

環境清潔、流動廁所清潔、噪音管控及粉塵或特殊氣體使用	
<input type="checkbox"/>	<b>環境清潔：</b> ● 是否設置垃圾桶並進行分類。 <input type="checkbox"/> 是； <input type="checkbox"/> 否 ● 是否設有專人定時整理垃圾桶及周邊環境清潔。 <input type="checkbox"/> 是； <input type="checkbox"/> 否 ● 活動結束是否安排專人進行場地復原清潔。 <input type="checkbox"/> 是； <input type="checkbox"/> 否 ● 其他：_____
<input type="checkbox"/>	<b>流動廁所清潔：</b> ● 是否設置流動廁所，並有專人定時清潔。 <input type="checkbox"/> 是； <input type="checkbox"/> 否； <input type="checkbox"/> 不適用 ● 其他：_____
<input type="checkbox"/>	<b>噪音管控：</b> ● 申請文件是否包含以下項目： <input type="checkbox"/> 是； <input type="checkbox"/> 否 1. 主辦單位是否規劃安排專人全程監控綵排及活動期間噪音量及執行自我音量管理工作。 2. 「臺北市禁止從事妨礙安寧行為之區域範圍及時段」公告，可至環保局官網下載，網址： <a href="http://www.dep.gov.taipei/ct.asp?xItem=60318605&amp;ctNode=56226&amp;mp=110001">http://www.dep.gov.taipei/ct.asp?xItem=60318605&amp;ctNode=56226&amp;mp=110001</a> 。 3. 寫明擴音設施種類、容易產生噪音之物品、場地所屬噪音管制區類別及其噪音管制標準，噪音管制區查詢網站及噪音管制標準之網址： <a href="http://depair.taipei.gov.tw/sound/main.htm">http://depair.taipei.gov.tw/sound/main.htm</a> 。 4. 依據噪音管制標準、視情況調整喇叭擺放位置及調降其音量，並妥為規劃動線，噪音源要遠離或背向場地附近噪音敏感點，如住宅區、醫療院所、圖書館及學校等，以避免鄰近住戶受到噪音干擾。 5. 儘量以減少產生噪音或振動之方式辦理活動（如播放照片或各式燈光效果等，惟仍應注意光害影響），取代燃放煙火及爆竹，以適當控制噪音量。 6. 於活動動線或場地周界四周明顯處張貼維護安寧文宣。 7. 限制或禁止參加者攜帶容易產生噪音之物品進場。 8. 於噪音管制標準所規定之夜間時段應停止使用擴音設施或相關設備，並嚴禁直（間）接產生噪音之行為，如擊掌、跳動等。 9. 應評估活動場地可能產生之最大音量是否符合噪音管制標準或採取相關噪音防制措施，以阻絕自場地本體傳播至鄰近住戶處之音量。可採取之噪音防制措施可至行政院環境保護署噪音管制資訊網下載專區，網址： <a href="http://ncs.epa.gov.tw/noise/DD/D-01.htm">http://ncs.epa.gov.tw/noise/DD/D-01.htm</a> 。 10. 活動前對周遭居民之提醒等敦親睦鄰措施。 11. 以上項目如未納入申請文件，是否說明未考量原因。  ● 其他：_____
<input type="checkbox"/>	<b>粉塵或特殊氣體、物質等使用：</b> ● 是否有造成環境污染之疑慮(如水污、空污或其他危害環境情形) <input type="checkbox"/> 是； <input type="checkbox"/> 否 ● 主辦單位是否有做好安全維護及防治環境污染工作。 <input type="checkbox"/> 是； <input type="checkbox"/> 否 ● 其他：_____