

中華民國 104 年度

11-1-7

議會
審定

(自104年1月1日起至104年12月31日止)

臺北市政府警察局中正第二分局

單位預算之分預算

主辦會計人員 李愛惠

機關長官 詹永華

臺北市政府警察局中正第二分局

目 次

中華民國104年度

一、主要表

(一)組織系統圖.....	第	1頁
(二)歲入預算表.....	第	2頁
(三)歲出預算表.....	第	4頁

二、附屬表

(一)歲入項目說明提要、歲入明細表.....	第	7頁
(二)歲出計畫提要及分支項目概況表暨人事費分析表		
1.一般行政		
行政管理.....	第	15頁
2.警政業務		
分局業務.....	第	26頁
3.建築及設備		
營建工程.....	第	31頁
其他設備.....	第	32頁

三、參考表

(一)歲出用途別科目分析表.....	第	36頁
(二)歲出人事費彙計表.....	第	38頁
(三)資本支出分析表.....	第	40頁
(四)車輛明細表.....	第	41頁
(五)市政白皮書計畫項目預算編列情形表.....	第	48頁

臺北市政府警察局中正第二分局

目 次

中華民國104年度

(六)歲出按職能及經濟性綜合分類表.....	第 50頁
------------------------	-------

臺北市政府警察局中正第二分局
組織系統圖

11-1-7-1

中華民國104年度

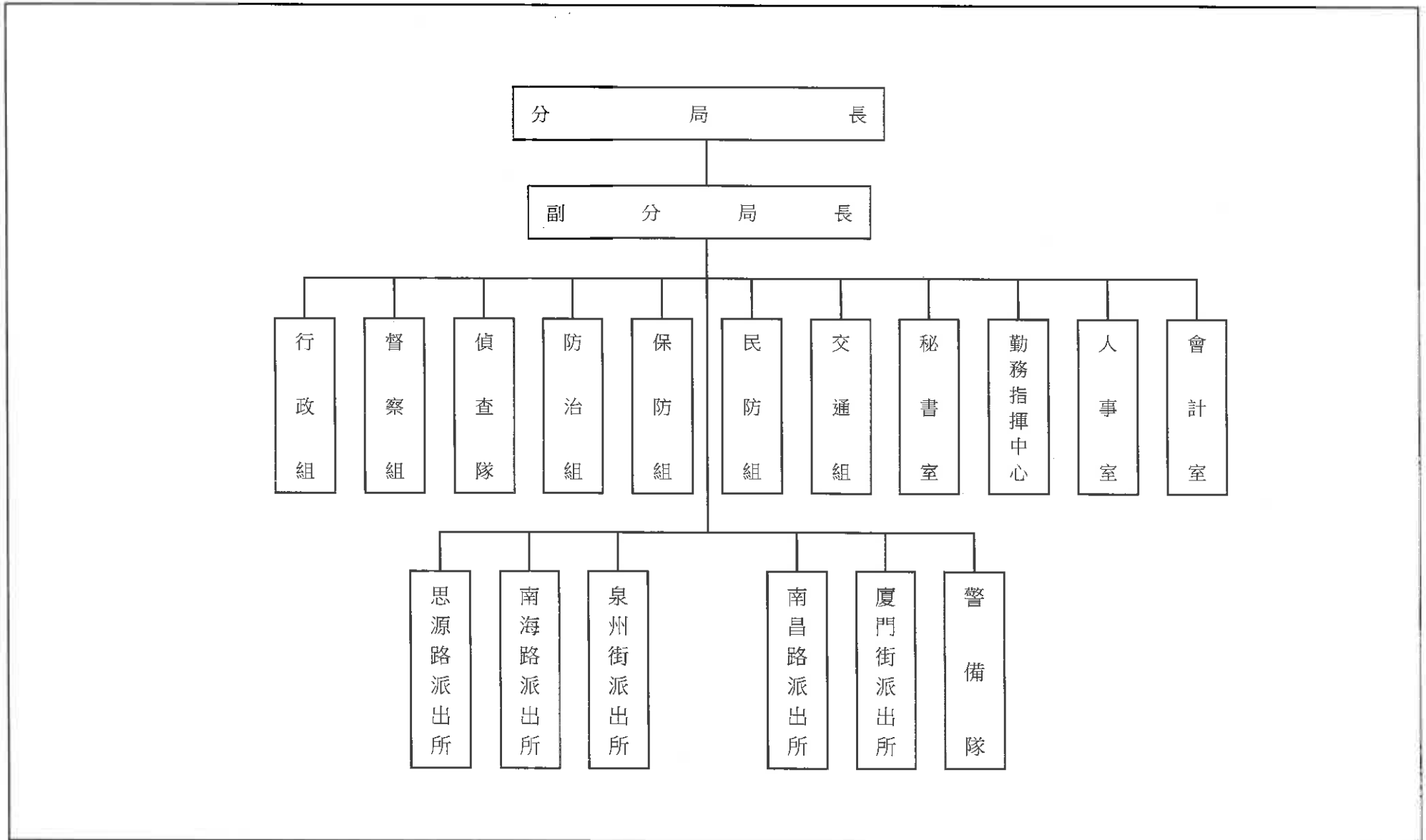

臺北市政府警察局中正第二分局

歲 入 預 算 表

中華民國104年度

單位：新臺幣元

科 目				本 年 度 預 算 數			上 年 度 預 算 數	前 年 度 決 算 數	本 年 度 與 上 年 度 比 較	說 明	
款	項	目	節	名 稱 及 編 號	合 計	經 常 門					資 本 門
				總 計	876,960	876,960		862,020	1,044,214	14,940	
3				030000 罰款及賠償收入	73,000	73,000		31,000	210,100	42,000	
	69			11126 中正第二分局	73,000	73,000		31,000	210,100	42,000	
			1	030100 罰金罰鍰及息金	65,000	65,000		23,000	171,300	42,000	
				030101 罰金罰鍰	65,000	65,000		23,000	171,300	42,000	本年度預算數係行為人因妨害善良風俗等行為，依社會秩序維護法處罰之罰鍰收入。
			2	030200 沒入及沒收財物	8,000	8,000		8,000	38,800		
				030201 沒入金	8,000	8,000		8,000	38,800		本年度預算數係沒入妨害善良風俗所得及掃蕩賭場沒入賭博財物等收入。
4				040000 規費收入	795,960	795,960		826,020	823,084	- 30,060	
	68			11126 中正第二分局	795,960	795,960		826,020	823,084	- 30,060	
			2	040200 使用規費收入	795,960	795,960		826,020	823,084	- 30,060	
				040202 場地設施使用費	795,960	795,960		826,020	823,084	- 30,060	本年度預算數內容與上年度之比較如下： 1. 員工借用職務宿舍扣回房租津貼收入72,000元，較上年度無增減。 2. 員工借用職務宿舍使用費收入183,960元，較上年度減少30,060元。 3. 分局地下3樓停車場供員工使用之停車費收入540,000元，較上年度無增減。

臺北市政府警察局中正第二分局

11-1-7-3

歲 入 預 算 表

中華民國104年度

單位：新臺幣元

科 目				本 年 度 預 算 數			上 年 度 預 算 數	前 年 度 決 算 數	本 年 度 與 上 年 度 比 較	說 明	
款	項	目	節	名 稱 及 編 號	合 計	經 常 門					資 本 門
6				060000 財產收入	8,000	8,000		5,000	11,030	3,000	
	68			11126 中正第二分局	8,000	8,000		5,000	11,030	3,000	
		2		060200 財產售價	8,000	8,000		5,000	11,030	3,000	
			1	060201 廢舊物資售價	8,000	8,000		5,000	11,030	3,000	

本年度預算數係報廢一般財產殘值變賣收入。

臺北市政府警察局中正第二分局

歲 出 預 算 表

中華民國104年度

單位：新臺幣元

科 目				本 年 度 預 算 數			上 年 度 預 算 數	前 年 度 決 算 數	本 年 度 與 上 年 度 比 較	說 明	
款	項	目	節	名 稱 及 編 號	合 計	經 常 門					資 本 門
11	1-7			11126 中正第二分局	439,838,560	437,845,169	1,993,391	441,681,925	397,734,453	-1,843,365	本年度預算數之內容與上年度之比較如下： 1.人員維持費42,086,723元，較上年度預算數41,043,802元增列1,042,921元，主要係依標準伸算所致。 2.一般業務7,617,507元，較上年度預算數無增減。 3.會計業務45,760元，較上年度預算數無增減。 4.人事業務1,327,230元，較上年度預算數1,423,690元減列96,460元，包括減列退休人員文康活動費7,260元、外勤員警健康檢查費70,000元及員警功標、年資標製作費19,200元。 5.財物業務15,644,798元，較上年度預算數15,712,932元減列68,134元，包括增列房屋建築養護費50,930元，減列辦公廳舍清潔維持費44,064元、分局電話交換機電瓶更換費3,000元及分局電話總機保養維護費72,000元，計淨減如列數。 6.車輛養護與管理6,703,264元，較上年度預算數6,489,631元增列213,633元，包括增列保險費48,374元及油料218,709元，減列車輛養護費49,700元及稅捐及規費3,750元，計淨增如列數。
			1	710100 一般行政	73,491,282	73,491,282		72,571,322	61,931,296	919,960	
			1	710101 行政管理	73,491,282	73,491,282		72,571,322	61,931,296	919,960	

臺北市政府警察局中正第二分局

11-1-7-5

歲 出 預 算 表

中華民國104年度

單位：新臺幣元

科 目				本 年 度 預 算 數	上 年 度 預 算 數	前 年 度 前 決 算 數	本 年 度 與 上 年 度 比 較	說 明		
款	項	目	節						合 計	經 常 門
11	1-7	2	710200	警政業務	364,353,887	364,353,887	368,687,423	330,442,070	-4,333,536	7. 資訊業務 66,000元，較上年度預算數 238,000元減列 172,000元，包括減列電腦訓練費40,000元及違規罰單入案系統資料查詢傳輸費及數據機通訊費 132,000元。 本年度預算數之內容與上年度之比較如下： 1. 人員維持費 307,330,427元，較上年度預算數 311,721,433元減列 4,391,006元，主要係依實際需要覈實減列所致。 2. 分局業務57,023,460元，較上年度預算數56,965,990元增列57,470元，主要係新增手機邏輯取證器維護服務費60,000元及減列志工餐點及交通補助 2,530元。計淨增如列數。
			710202	分局業務	364,353,887	364,353,887	368,687,423	330,442,070	-4,333,536	
			717100	建築及設備	1,993,391	1,993,391	423,180	5,361,087	1,570,211	
			717102	營建工程	1,234,441	1,234,441	4,448,276	1,234,441	1,234,441	
			717104	其他設備	758,950	758,950	423,180	912,811	335,770	
		6							本年度預算數係編列南昌路派出所整修工程。	
			4						本年度編列套裝軟體、電腦周邊設備及零組件、電腦圖書費、新購會議室無線麥克風音響組合及錄影設備1組、沙發1組、冰箱1臺、偵訊室錄影音設備1組及冷氣機10臺，汰換沙發1組、冰箱1臺、靶場無線廣播擴音設備1組、值勤臺1座、偵訊室錄影音設備1組及冷氣機3臺，	

臺北市政府警察局中正第二分局

歲入項目說明提要

11-1-7-7

經常門

中華民國104年度

單位：新臺幣元

科目	3款69項1目1節	來源別子目及細目編號與名稱	030101 罰金罰鍰及怠金 罰金罰鍰	預算金額	65,000元	承辦單位	偵查隊
歲 入 項 目 說 明							
<p>一、項目內容：本項收入係行為人因妨害善良風俗等行為，依社會秩序維護法處罰之罰鍰收入。</p> <p>二、法令依據：依據社會秩序維護法規定辦理。</p> <p>三、計算方法：65,000元x1年= 65,000元。</p> <p>四、實施進度：自民國104年1月1日起至104年12月31日止。</p> <p>五、完成方法：依法處罰違反特定人，執行收繳罰鍰並即繳庫。</p> <p>六、預期成果：維護本市善良風俗，增加市庫收入。</p>							

臺北市政府警察局中正第二分局

歲入明細表

中華民國104年度

單位：新臺幣元

科目名稱	收入依據	收入期間	單位	數量	單價	預算數	詳細計算及說明
罰金罰鍰	依據社會秩序維護法規定辦理。	104.01.01-104.12.31	年	1	65,000.00	65,000 65,000	行為人因妨害善良風俗等行為，依社會秩序維護法處罰之罰鍰收入。

臺北市政府警察局中正第二分局

11-1-7-9

歲入項目說明提要

經常門

中華民國104年度

單位：新臺幣元

科目	來源別子目及細目編號與名稱	預算金額	承辦單位
3款69項2目1節	030201 沒入及沒收財物 沒入金	8,000元	偵查隊
歲 入 項 目 說 明			
<p>一、項目內容：本項收入係沒入妨害善良風俗所得及掃蕩賭場沒入賭博財物等收入。</p> <p>二、法令依據：依據社會秩序維護法第22、23條規定辦理。</p> <p>三、計算方法：8,000元x1年= 8,000元。</p> <p>四、實施進度：自民國104年1月1日起104年12月31日止。</p> <p>五、完成方法：依規定辦理繳庫。</p> <p>六、預期成果：維護本市善良風俗，增加市庫收入。</p>			

臺北市政府警察局中正第二分局

歲入明細表

中華民國104年度

單位：新臺幣元

科目名稱	收入依據	收入期間	單位	數量	單價	預算數	詳細計算及說明
沒入金	依據社會秩序維護法第22、23條規定辦理。	104.01.01-104.12.31	年	1	8,000.00	8,000 8,000	沒入妨害善良風俗所得及掃蕩賭場沒入賭博財物等收入。

臺北市政府警察局中正第二分局

歲入項目說明提要

11-1-7-11

經常門

中華民國104年度

單位：新臺幣元

科目	4款68項2目1節	來源別子目及細目編號與名稱	040202 使用規費收入 場地設施使用費	預算金額	795,960元	承辦單位	行政組
歲 入 項 目 說 明							
<p>一、項目內容：員工借用職務宿舍之房租津貼、使用費收入及分局地下3樓停車場供員工使用之停車費收入。</p> <p>二、法令依據：依據全國軍公教員工待遇支給要點、臺北市政府所屬各機關學校職務宿舍設置管理要點、臺北市政府警察局職務宿舍設置管理要點及臺北市政府77年7月5日府財一字第228028號函規定辦理。</p> <p>三、計算方法：</p> <p style="margin-left: 20px;">(一)扣回房租津貼收入部分：</p> <p style="margin-left: 40px;">薦任 600元x 7人x12月= 50,400元</p> <p style="margin-left: 40px;">委任 600元x 3人x12月= 21,600元</p> <p style="margin-left: 20px;">(二)應收取使用費部分：</p> <p style="margin-left: 40px;">1. 承借84年以前建築之職務宿舍者：</p> <p style="margin-left: 60px;">800元x 1人x12月= 9,600元</p> <p style="margin-left: 40px;">2. 承借84年以後完工之職務宿舍者(按坪數依公式計算)：</p> <p style="margin-left: 60px;">482元x 2人x12月= 11,568元</p> <p style="margin-left: 60px;">587元x 3人x12月= 21,132元</p> <p style="margin-left: 60px;">2,588元x 1人x12月= 31,056元</p> <p style="margin-left: 60px;">2,801元x 1人x12月= 33,612元</p> <p style="margin-left: 60px;">2,910元x 1人x12月= 34,920元</p> <p style="margin-left: 60px;">3,506元x 1人x12月= 42,072元</p> <p style="margin-left: 20px;">(三)分局地下3樓停車場係供員工使用之停車費收入部分：</p> <p style="margin-left: 40px;">500元x90位x12月=540,000元</p> <p>四、實施進度：自民國104年1月1日起至104年12月31日止。</p> <p>五、完成方法：按月自員工薪資扣款並依規定辦理繳庫。</p> <p>六、預期成果：依預算項目收繳，充裕市庫。</p>							

臺北市政府警察局中正第二分局

歲入明細表

中華民國104年度

單位：新臺幣元

科目名稱	收入依據	收入期間	單位	數量	單價	預算數	詳細計算及說明
場地設施使用費	依據全國軍公教員工待遇支給要點規定辦理。	104.01.01-104.12.31	年	1	72,000.00	795,960 72,000	員工借用職務宿舍扣回房租津貼收入，計算方法如下： 薦任 600元x 7人x12月= 50,400元 委任 600元x 3人x12月= 21,600元
	依據臺北市政府所屬各機關學校職務宿舍設置管理要點及臺北市政府警察局職務宿舍設置管理要點規定辦理。	104.01.01-104.12.31	年	1	183,960.00	183,960	員工借用職務宿舍應收使用費收入，計算方法如下： 1. 承借84年以前建築之職務宿舍者： 800元x 1人x12月= 9,600元 2. 承借84年以後完工之職務宿舍者 (按坪數依公式計算)： 482元x 2人x12月= 11,568元 587元x 3人x12月= 21,132元 2,588元x 1人x12月= 31,056元 2,801元x 1人x12月= 33,612元 2,910元x 1人x12月= 34,920元 3,506元x 1人x12月= 42,072元
	依據臺北市政府77年7月5日府財一字第228028號函辦理。	104.01.01-104.12.31	位·月	90x12	500.00	540,000	分局地下3樓停車場供員工使用之停車費收入。

臺北市政府警察局中正第二分局
歲入項目說明提要

11-1-7-13

經常門

中華民國104年度

單位：新臺幣元

科目	6款68項2目1節	來源別子目及 細目編號與名稱	060201·財產售價 廢舊物資售價	預算金額	8,000元	承辦單位	行政組
----	-----------	-------------------	-----------------------	------	--------	------	-----

歲 入 項 目 說 明

- 一、項目內容：本項收入係財產報廢之殘值收入。
- 二、法令依據：依據臺北市市有財產報廢處理規定辦理。
- 三、計算方法：8,000元x1年=8,000元。
- 四、實施進度：自民國104年1月1日起至104年12月31日止。
- 五、完成方法：依規定辦理繳庫。
- 六、預期成果：依預算項目收繳，增加市庫收入。

臺北市政府警察局中正第二分局

歲入明細表

中華民國104年度

單位：新臺幣元

科目名稱	收入依據	收入期間	單位	數量	單價	預算數	詳細計算及說明
廢舊物資售價	依據臺北市市有財產報廢處理規定辦理	104.01.01-104.12.31	年	1	8,000.00	8,000 8,000	報廢一般財產殘值變賣收入。

臺北市政府警察局中正第二分局
歲出計畫提要及分支項目概況表

11-1-7-15

中華民國104年度

單位：新臺幣元

工作計畫名稱及編號	710101行政管理	承辦單位	行政組、會計室、人事室、秘書室	預算金額	73,491,282 元
-----------	------------	------	-----------------	------	--------------

一、本工作計畫上年度預算數72,571,322元，前年度決算數61,931,296元。

二、本年度計畫內容及預期成果：

(一) 計畫內容：辦理一般業務、總務、會計、人事、資訊業務工作及廳舍之整修、辦公器具養護、警用車輛維修等事宜。

(二) 預期成果：

1. 依相關法令規定確實辦理配合各項業務之推動，維護公有財物，提升員警工作環境品質。
2. 維持車輛機能，確保行車安全，發揮警力機動效能。
3. 提高員警電腦知識、能力及辦公室全面電腦化，期能達成資訊化。

三、分支項目及用途別科目預算明細表：

11 款 1-7 項 1 目 1 節	預 算 數	說 明				
分支項目及用途別科目		單 位	數 量	單 價	金 額	內 容
一、人員維持費	42,086,723					較上年度預算數41,043,802元，增加 1,042,921元。
人事費	42,086,723					
法定編制人員待遇	29,790,331	年	1	29,790,331	29,790,331	職員30人人事費(詳人事費分析表)。
技工及工友待遇	6,468,000	年	1	6,468,000	6,468,000	職工14人人事費(詳人事費分析表)。
退休離職儲金	2,153,628	年	1	1,889,628	1,889,628	職員退休離職儲金(詳人事費分析表)。
		年	1	264,000	264,000	職工退休離職儲金(詳人事費分析表)。
保險	2,674,764	年	1	1,679,333	1,679,333	職員(工)健保費(詳人事費分析表)。
		年	1	649,507	649,507	職員公保費(詳人事費分析表)。
		年	1	345,924	345,924	職工勞保費(詳人事費分析表)。

臺北市政府警察局中正第二分局
歲出計畫提要及分支項目概況表

中華民國104年度

單位：新臺幣元

11 款 1-7 項 1 目 1 節 分支項目及用途別科目	預 算 數	說 明				
		單 位	數 量	單 價	金 額	內 容
退休退職給付	1,000,000	年	1	1,000,000	1,000,000	職工退休退職給付(詳人事費分析表)。
二、一般業務	7,617,507					較上年度預算數 7,617,507元，無增減。
人事費	5,766,147					
其他給與	3,683,232	人、月、段	47x12x1	504	284,256	員警上下班交通費(軍警票)。
		人、月、段	79x12x2	504	955,584	員警上下班交通費(軍警票)。
		人、月、段	118x12x3	504	2,140,992	員警上下班交通費(軍警票)。
		人、月、段	2x12x2	630	30,240	駕駛、工友上下班交通費。
		人、月、段	12x12x3	630	272,160	駕駛、工友上下班交通費。
加班費	2,082,915	人、小時	27x417	185	2,082,915	趕辦各項行政業務加班費。
業務費	1,851,360					
統籌業務費	1,604,760	人、月	298x12	445	1,591,320	職員298人，按每人每月445元編列。
		人、月	14x12	80	13,440	駕駛、工友14人，按每人每月80元編列。
一般事務費	48,000	人、月	2x12	2,000	48,000	副分局長工作活動費。
特別費	180,000	月	12	15,000	180,000	分局長特別費。
國內旅費	18,600	天	12	1,550	18,600	員警因公市外差旅費。
三、會計業務	45,760					較上年度預算數45,760元，無增減。

臺北市政府警察局中正第二分局
歲出計畫提要及分支項目概況表

11-1-7-17

中華民國104年度

單位：新臺幣元

11 款 1-7 項 1 目 1 節 分支項目及用途別科目	預 算 數	說 明				
		單 位	數 量	單 價	金 額	內 容
業務費	45,760					
外勤誤餐及交通費	5,760	人次	72	80	5,760	因公外勤逾時誤餐費。
一般事務費	40,000	年	1	40,000	40,000	會計業務用表卡簿冊等印刷費。
四、人事業務	1,327,230					較上年度預算數 1,423,690元，減少96,460元。
業務費	1,327,230					
外勤誤餐及交通費	5,760	人次	72	80	5,760	因公外勤逾時誤餐費。
福利費	1,309,170	人、年	327x1	1,210	395,670	文康活動費(含本分局員工312人及退休人員15人)。
一般事務費	12,300	人	261	3,500	913,500	外勤員警健康檢查費。
		年	1	7,500	7,500	人事業務用表卡簿冊等印刷費。
		人	4	1,200	4,800	製作員警功標、年資標費用。
五、財物業務	15,644,798					較上年度預算數15,712,932元，減少68,134元。
業務費	15,644,798					
水電費	8,493,186	年	1	556,485	556,485	本分局各單位水費。

臺北市政府警察局中正第二分局

歲出計畫提要及分支項目概況表

中華民國104年度

單位：新臺幣元

11 款 1-7 項 1 目 1 節 分支項目及用途別科目	預 算 數	說 明				
		單 位	數 量	單 價	金 額	內 容
		年	1	5,992,781	5,992,781	本分局各單位電費。
		年	1	460,000	460,000	本分局各單位瓦斯費。
		年	1	1,483,920	1,483,920	本市錄影監視系統各派出所機房電費。
通訊費	540,000	部、月	45x12	1,000	540,000	本分局各單位電話費。
外勤誤餐及交通費	37,440	人次	468	80	37,440	員警及駕駛因公外勤逾時誤餐費。
物品及材料	276,800	支	60	280	16,800	滅火器換藥費(20P)。
		年	1	260,000	260,000	辦理各項勤務業務所需物品購置費。
一般事務費	3,083,136	坪、月	6440x12	36	2,782,080	辦公廳舍清潔維持費。
		臺、月、張	14x12x2560	0.7	301,056	影印機使用費。
房屋建築養護費	714,450	棟、年	1x1	50,600	50,600	思源路派出所(汀州路3段72號)，鋼筋混凝土造辦公廳舍1棟計449坪，30坪以內1年計列4,510元，超過30坪部分，每坪按110元計算，合計如列數。
		棟、年	1x1	24,420	24,420	南昌路派出所(南昌路1段7號)，鋼筋混凝土造辦公廳舍1棟計211坪，30坪以內1年計列4,510元，超過30坪部分，每坪按110元計算，合計如列數。
		棟、年	1x1	542,520	542,520	分局(南海路35號)，鋼筋混凝土造辦公廳舍1棟計4921坪，30坪以內1年計列4,510

臺北市政府警察局中正第二分局
歲出計畫提要及分支項目概況表

11-1-7-19

中華民國104年度

單位：新臺幣元

11 款 1-7 項 1 目 1 節	預 算 數	說 明				
分支項目及用途別科目		單 位	數 量	單 價	金 額	內 容
車輛及辦公器具養護費 設施及機械設備養護費	13,500 2,486,286	棟、年	1x1	45,980	45,980	元，超過30坪部分，每坪按110元計算，合計如列數。
		棟、年	1x1	50,930	50,930	泉州路派出所(中華路2段503號)，鋼筋混凝土造辦公廳舍1棟計407坪，30坪以內1年計列4,510元，超過30坪部分，每坪按110元計算，合計如列數。
		棟、年	1x1	50,930	50,930	廈門街派出所(廈門街43號)，鋼筋混凝土造辦公廳舍1棟計452坪，30坪以內1年計列4,510元，超過30坪部分，每坪按110元計算，合計如列數(新增)。
		臺	9	1,500	13,500	傳真機養護費。
		枝、月	339x12	10	40,680	槍枝養護費。
		靶道、月	5x12	4,000	240,000	靶道定期養護費。
		臺、月	247x12	115	340,860	分局空調系統附屬設備養護費(冷風機及抽風機馬達)。
		臺、月	3x12	9,000	324,000	分局電梯養護費。
		臺、次	11x6	495	32,670	分局濾水器養護費。
		臺	2	25,000	50,000	柴油發電機養護費。
臺	2	12,600	25,200	分局發電機電瓶養護費。		
臺	2	4,500	9,000	分局發電機更換機油養護費。		

臺北市政府警察局中正第二分局

歲出計畫提要及分支項目概況表

中華民國104年度

單位：新臺幣元

11 款 1-7 項 1 目 1 節 分支項目及用途別科目	預 算 數	說 明				
		單 位	數 量	單 價	金 額	內 容
		座、次	2x2	5,750	23,000	分局自來水塔、水箱清洗養護費。
		臺	24	5,400	129,600	分局空調箱過濾網養護費。
		年	1	116,000	116,000	分局中央監控電腦系統養護費。
		組	2	9,000	18,000	分局鍋爐主爐嘴養護費。
		次	2	13,500	27,000	分局廚房截油槽過濾網養護費。
		臺	11	3,500	38,500	空調冷凝、冰水馬達保養養護費。
		月	12	8,000	96,000	高壓設備養護費。
		月	12	5,000	60,000	給、排水設備養護費。
		月	12	2,000	24,000	消防設備養護費。
		臺	33	980	32,340	閉路電視安管系統養護費。
		套·次	1x3	7,000	21,000	禮堂電動設備養護費。
		臺	27	1,250	33,750	送、抽風機馬達皮帶更換費。
		臺	2	7,000	14,000	柴油發電機馬達皮帶更換費。
		臺	2	17,500	35,000	泉州所中央空調系統機房設備保養費。
		臺	36	1,380	49,680	泉州所中央空調系統冷風機清洗保養費。
		臺	1	65,890	65,890	廈門所柴油發電機養護費。

臺北市政府警察局中正第二分局
歲出計畫提要及分支項目概況表

11-1-7-21

中華民國104年度

單位：新臺幣元

11 款 1-7 項 1 目 1 節	預 算 數	說 明				
分支項目及用途別科目		單 位	數 量	單 價	金 額	內 容
		組	2	9,000	18,000	廈門所鍋爐主爐嘴養護費。
		臺	4	2,630	10,520	廈門所離心式抽、排風機養護費。
		臺	8	2,630	21,040	廈門所直結式排風機養護費。
		座、次	2x2	5,750	23,000	廈門所自來水塔、水箱清洗養護費。
		臺、月	1x12	9,000	108,000	廈門所電梯養護費。
		月	12	5,000	60,000	廈門所給、排水設備養護費。
		次	2	13,500	27,000	廈門所廚房截油槽過濾網養護費。
		月	12	1,711	20,532	泉州所電梯養護費。
		次	2	2,003	4,006	泉州所自來水塔、水箱清洗養護費。
		次	2	5,048	10,096	泉州所空調系統養護費。
		次	2	2,607	5,214	泉州所電力設備養護費。
		次	1	18,508	18,508	泉州所發電機養護費。
		部、月	1x12	8,000	96,000	廈門所汽車升降機養護費。
		組、月	3x12	200	7,200	廈門所機械式停車位養護費。
		季	4	8,000	32,000	廈門所消防設備養護費。
		座、次	1x3	7,000	21,000	500噸冷卻水塔清洗養護費。

臺北市政府警察局中正第二分局

歲出計畫提要及分支項目概況表

中華民國104年度

單位：新臺幣元

11 款 1-7 項 1 目 1 節 分支項目及用途別科目	預 算 數	說 明					
		單 位	數 量	單 價	金 額	內 容	
六、車輛養護與管理	6,703,264	座、次	2x2	3,500	14,000	南昌所自來水塔、水箱清洗養護費。	
		座、次	2x2	3,500	14,000	思源所自來水塔、水箱清洗養護費。	
		臺	12	2,500	30,000	窗型(分離式)冷氣機養護費。	
		臺	40	2,500	100,000	廈門所分離式冷氣機室內、外機養護費。	
	業務費	6,703,264				較上年度預算數 6,489,631元，增加 213,633元。	
	稅捐及規費	36,300					
	保險費	310,638	輛、年	24x1	600	14,400	偵防機車燃料使用費。
			輛、年	6x1	450	2,700	偵防車檢驗執照費。
			輛、年	4x1	750	3,000	偵防車檢驗執照費。
			輛、年	16x1	450	7,200	巡邏車檢驗執照費。
輛、年			9x1	750	6,750	巡邏車檢驗執照費。	
輛、年			2x1	750	1,500	警備、巡邏、偵防用客貨兩用車檢驗執照費。	
輛、年			1x1	750	750	警用工程車檢驗執照費。	
輛、年			10x1	4,573	45,730	偵防車強制險及任意險保險費。	
輛、年	25x1	4,573	114,325	巡邏車強制險及任意險保險費。			

臺北市政府警察局中正第二分局
歲出計畫提要及分支項目概況表

11-1-7-23

中華民國104年度

單位：新臺幣元

11 款 1-7 項 1 目 1 節	預 算 數	說 明				
分支項目及用途別科目		單 位	數 量	單 價	金 額	內 容
油料	4,770,146	輛、年	39x1	658	25,662	偵防機車強制險保險費。
		輛、年	169x1	658	111,202	巡邏機車強制險保險費。
		輛、年	2x1	4,573	9,146	警備、巡邏、偵防用客貨兩用車強制險及任意險保險費。
		輛、年	1x1	4,573	4,573	警用工程車強制險及任意險保險費。
		輛、月、公升	10x12x167	34.9	699,400	偵防車汽油費。
		輛、月、公升	25x12x167	34.9	1,748,500	巡邏車汽油費。
		輛、月、公升	39x12x25	34.9	408,330	偵防機車汽油費。
		輛、月、公升	169x12x25	34.9	1,769,430	巡邏機車汽油費。
		輛、月、公升	2x12x115	34.9	96,324	警備、巡邏、偵防用客貨兩用車汽油費。
		輛、月、公升	1x12x115	34.9	48,162	警用工程車汽油費。
車輛及辦公器具養護費	1,586,180	輛、年	5x1	8,300	41,500	偵防車養護費(2014-2015年購置)。
		輛、年	1x1	24,000	24,000	偵防車養護費(2013年購置)。
		輛、年	4x1	49,000	196,000	偵防車養護費(2004-2009年購置)。
		輛、年	6x1	8,300	49,800	巡邏車養護費(2014-2015年購置)。
		輛、年	7x1	24,000	168,000	巡邏車養護費(2013年購置)。

臺北市政府警察局中正第二分局
歲出計畫提要及分支項目概況表

中華民國104年度

單位：新臺幣元

11 款 1-7 項 1 目 1 節 分支項目及用途別科目	預 算 數	說 明				
		單 位	數 量	單 價	金 額	內 容
		輛、年	5x1	33,000	165,000	巡邏車養護費(2010-2011年購置)。
		輛、年	7x1	49,000	343,000	巡邏車養護費(2006-2009年購置)。
		輛、年	39x1	1,620	63,180	偵防機車養護費(2003-2013年購置)。
		輛、年	169x1	2,300	388,700	巡邏機車養護費(2007-2013年購置)。
		輛、年	2x1	49,000	98,000	警備、巡邏、偵防用客貨兩用車養護費(2001-2004年購置)。
		輛、年	1x1	49,000	49,000	警用工程車養護費(2002年購置)。
七、資訊業務	66,000					較上年度預算數 238,000元，減少 172,000元。
業務費	66,000					
教育訓練費	12,000	年	1	12,000	12,000	電腦訓練費。
電腦耗材及維修	54,000	年	1	28,800	28,800	電腦耗材。
		年	1	25,200	25,200	電腦設備硬體維護費。

臺北市政府警察局中正第二分局

歲出計畫提要及分支項目概況表

中華民國104年度

單位：新臺幣元

工作計畫名稱及編號	710202分局業務	承辦單位	各組、偵查隊、警備隊、各派出所	預算金額	364,353,887 元
-----------	------------	------	-----------------	------	---------------

一、本工作計畫上年度預算數368,687,423元，前年度決算數330,442,070元。

二、本年度計畫內容及預期成果：

(一) 計畫內容：

- 1.分局、派出所保持全天候重點部署，並實施24小時勤務運作，加強轄區巡邏，以維持本市治安及強化為民服務工作。
- 2.辦理警勤區規劃、勤務督察、員警風紀教育訓練、戶口查察、外僑管理、機關安全與社會偵防、民防團隊組訓與運用、保安救災、交通維持與執法等事宜。
- 3.實施「預防與偵查」犯罪並重之勤務，運用科學方法蒐證辦案，全面取締職業賭場，落實掃黑、肅槍、反毒工作，杜絕非法電玩及色情場所。
- 4.積極發掘危害治安線索與資料蒐集工作，強化大陸人士入境考核、清查措施，並積極查緝非法入境、居留者。

(二) 預期成果：

- 1.有效運用警力，勤務部署力求彈性、機動，以發揮先制功能，防止社會脫序行為發生。
- 2.加強守望相助、警民聯防體系、預防犯罪宣導等工作，並結合社區資源，以防犯罪事件發生。
- 3.建立高效能辦案系統，有效防範違法事件發生，降低犯罪發生率，提高破案率，確保人民生命財產之安全。

三、分支項目及用途別科目預算明細表：

11 款 1-7 項 2 目 2 節	預 算 數	說 明				
分支項目及用途別科目		單 位	數 量	單 價	金 額	內 容
一、人員維持費	307,330,427					較上年度預算數 311,721,433元，減少 4,391,006元。
人事費	307,330,427					
法定編制人員待遇	270,551,867	年	1	270,551,867	270,551,867	職員268人人事費(詳人事費分析表)。
退休離職儲金	17,784,780	年	1	17,784,780	17,784,780	職員退休離職儲金(詳人事費分析表)。
保險	18,993,780	年	1	12,880,865	12,880,865	職員(工)健保費(詳人事費分析表)。
		年	1	6,112,915	6,112,915	職員公保費(詳人事費分析表)。
二、分局業務	57,023,460					較上年度預算數56,965,990元，增加57,470元。

臺北市政府警察局中正第二分局
歲出計畫提要及分支項目概況表

11-1-7-27

中華民國104年度

單位：新臺幣元

11 款 1-7 項 2 目 2 節 分支項目及用途別科目	預 算 數	說 明				
		單 位	數 量	單 價	金 額	內 容
人事費	54,190,560					
加班費	54,190,560	人、小時	286x1068	170	51,926,160	外勤員警及刑事人員超勤加班費。
		人、小時	36x340	185	2,264,400	趕辦各項分局業務加班費。
業務費	2,832,900					
通訊費	219,600	線、月	1x12	800	9,600	地下道監視系統月租費。
		年	1	210,000	210,000	分局辦理社會秩序維護法及刑案等所需郵資。
保險費	1,080	人	9	120	1,080	志工保險費。
外勤誤餐及交通費	106,000	人次	905	80	72,400	員警因公外勤逾時誤餐費。
		人次	420	80	33,600	偵辦刑案外勤逾時誤餐費。
按日按件計資酬金	2,640	人次	24	110	2,640	志工餐點及交通補助。
物品及材料	66,420	套	14	1,830	25,620	外勤人員備勤用寢具。
		月	12	3,400	40,800	辦理刑案用照相器材消耗費。
一般事務費	1,697,160	勤區、年	106x1	510	54,060	警勤區表冊印刷費。
		人、月	245x12	100	294,000	員警制服洗滌費。

臺北市政府警察局中正第二分局
歲出計畫提要及分支項目概況表

中華民國104年度

單位：新臺幣元

11 款 1-7 項 2 目 2 節 分支項目及用途別科目	預 算 數	說 明				
		單 位	數 量	單 價	金 額	內 容
		年	1	63,000	63,000	辦理社會治安工作經費。
		月	12	1,450	17,400	在押嫌疑犯衛生保健費。
		人、次	100x5	50	25,000	員警游泳訓練及檢測入場費(含訓練4次、檢測1次)。
		所、次	5x2	3,000	30,000	召開社區治安會議(16至30人之派出所)。
		次	1	25,500	25,500	召開社區治安會議(分局)。
		月	12	15,750	189,000	警民聯繫服務費(分局)。
		所、月	5x12	6,300	378,000	警民聯繫服務費(16至30人之派出所)。
		年	1	99,600	99,600	查緝電玩及色情行業工作費。
		年	1	12,600	12,600	風紀探訪費。
		套、人	1x4	5,000	20,000	現場勘察冬、夏季服裝。
		月	12	4,000	48,000	辦理各項勤務講習業務費。
		年	1	180,000	180,000	整理市容及查處違反公共秩序案件業務費。
		月	12	4,250	51,000	處理刑案用談話筆錄、報告書、移送書、聲請書等印刷費。
		年	1	210,000	210,000	一般刑案偵辦費。

臺北市政府警察局中正第二分局
歲出計畫提要及分支項目概況表

11-1-7-29

中華民國104年度

單位：新臺幣元

11 款 1-7 項 2 目 2 節 分支項目及用途別科目	預 算 數	說 明				
		單 位	數 量	單 價	金 額	內 容
設施及機械設備養護費	492,000	線、月	1x12	2,000	24,000	地下道監視系統養護費。
		線、月	17x12	2,000	408,000	錄影監視系統養護費。
		年	1	60,000	60,000	手機邏輯取證器維運服務費（新增）。
國內旅費	248,000	天	160	1,550	248,000	辦案、押送人犯赴市外出差旅費。

臺北市政府警察局中正第二分局
歲出計畫提要及分支項目概況表

11-1-7-31

中華民國104年度

單位：新臺幣元

工作計畫名稱及編號	717102營建工程	承辦單位	行政組			預算金額	1,234,441 元
<p>一、本工作計畫上年度預算數0元，前年度決算數4,448,276元。</p> <p>二、本年度計畫內容及預期成果： (一) 計畫內容：南昌路派出所整修工程。 (二) 預期成果：進行南昌路派出所整修工程，提高同仁辦公及居住品質。</p> <p>三、分支項目及用途別科目預算明細表：</p>							
11 款 1-7 項 6 目 2 節	預 算 數	說 明					
分支項目及用途別科目		單 位	數 量	單 價	金 額	內 容	
一、南昌路派出所整修工程	1,234,441					南昌所辦公廳舍老舊且經常維修，為提高員工辦公及居住品質，爰編列經費整修。	
設備及投資	1,234,441						
房屋建築及設備費	1,234,441						
		式	1	1,110,108	1,110,108	施工費。	
		式	1	85,479	85,479	委託技術服務費。	
		式	1	38,854	38,854	工程管理費。	

臺北市政府警察局中正第二分局

歲出計畫提要及分支項目概況表

中華民國104年度

單位：新臺幣元

工作計畫名稱及編號	717104其他設備	承辦單位	行政組、秘書室		預算金額	758,950 元
<p>一、本工作計畫上年度預算數423,180元，前年度決算數912,811元。</p> <p>二、本年度計畫內容及預期成果：</p> <p>（一）計畫內容：汰換逾期及不堪使用之設備，增加資訊設備及員警應勤用具、提升機動能力增進服務親和力。</p> <p>（二）預期成果：</p> <p>1. 保持辦公室整齊調劑員警身心。</p> <p>2. 補充應勤設備以提高為民服務品質。</p> <p>三、分支項目及用途別科目預算明細表：</p>						
11 款 1-7 項 6 目 4 節	預 算 數	說 明				
分支項目及用途別科目		單 位	數 量	單 價	金 額	內 容
設備及投資	758,950					
資訊軟硬體設備費	44,400	年	1	30,000	30,000	套裝軟體。
		年	1	14,400	14,400	電腦周邊設備及零組件。
雜項設備費	714,550	年	1	3,600	3,600	電腦圖書費。
		組	1	98,000	98,000	新購會議室無線麥克風音響組合及錄影設備(分局)。
		組	2	39,000	78,000	新購、汰換沙發(南海所、廈門所)。
		臺	2	25,000	50,000	新購、汰換冰箱(分局2臺)。
		組	1	40,950	40,950	汰換靶場無線廣播擴音設備(分局)。
		座	1	59,000	59,000	汰換值勤臺(思源所)。
		組	2	50,000	100,000	新購、汰換偵訊室錄影音設備(思源所、

臺北市政府警察局中正第二分局
歲出計畫提要及分支項目概況表

11-1-7-33

中華民國104年度

單位：新臺幣元

11 款 1-7 項 6 目 4 節	預 算 數	說 明				
分支項目及用途別科目		單 位	數 量	單 價	金 額	內 容
						南海所)。
		臺	9	20,000	180,000	新購冷氣機(窗型1.5噸)(南昌所)。
		臺	3	25,000	75,000	新購、汰換冷氣機(一對一分離式4KW)(南昌所1臺、2臺)。
		臺	1	30,000	30,000	汰換冷氣機(一對一分離式5KW)(分局)。

本 頁 空 白

本 頁 空 白

臺北市政府警察
歲出用途別

中華民國

科 目				合 計	經 常			
款	項	目	節		名 稱 及 編 號	小 計	01 人 事 費	02 業 務 費
11	1-7			11126 中正第二分局	439,838,560	437,845,169	409,373,857	28,471,312
			1	710100 一般行政	73,491,282	73,491,282	47,852,870	25,638,412
			1	710101 行政管理	73,491,282	73,491,282	47,852,870	25,638,412
			2	710200 警政業務	364,353,887	364,353,887	361,520,987	2,832,900
			2	710202 分局業務	364,353,887	364,353,887	361,520,987	2,832,900
			6	717100 建築及設備	1,993,391			
			2	717102 營建工程	1,234,441			
			4	717104 其他設備	758,950			

局中正第二分局

11-1-7-37

科目分析表

104年度

單位：新臺幣元

支 出			資 本 支 出			
04 獎補助及損失	05 債 務 費	06 預 備 金	小 計	03 設 備 及 投 資	04 獎補助及損失	06 預 備 金
			1,993,391	1,993,391		
			1,993,391	1,993,391		
			1,234,441	1,234,441		
			758,950	758,950		

臺北市政府警察
歲出人事

中華民國

科 目				預 算 人 數									全			
款	項	目	節	名 稱	合 計	民 意 代 表	員			工			聘 僱 人 員	臨 時 工	合 計	民 意 代 表 待 遇
							小 計	職 員	駐 衛 警	小 計	技 工 及 駕 駛	工 友				
11	1-7			中正第二分局	312		298	298		14	3	11			409,373,857	
		1		一般行政	44		30	30		14	3	11			47,852,870	
		1		行政管理	44		30	30		14	3	11			47,852,870	
		2		警政業務	268		268	268							361,520,987	
		2		分局業務	268		268	268							361,520,987	

局中正第二分局
費彙計表

11-1-7-39

104年度

單位：新臺幣元

年 度 人 事 費							其 他 報 酬					待 遇 準 備
待 遇	保 險	及	退 離	職 金			小 計	臨 時 工 工 資	獎 金	其 他 給 與	加 班 值 班 費	
小 計	法 定 編 制 人 員 待 遇	技 工 及 工 友 待 遇	約 聘 僱 人 員 待 遇	公 (勞) 保 險 費	健 康 保 險 費	退 休 (職) 或 離 職 儲 金	小 計	臨 時 工 工 資	獎 金	其 他 給 與	加 班 值 班 費	待 遇 準 備
349,417,150	300,342,198	6,468,000		7,108,346	14,560,198	20,938,408	59,956,707			3,683,232	56,273,475	
42,086,723	29,790,331	6,468,000		995,431	1,679,333	3,153,628	5,766,147			3,683,232	2,082,915	
42,086,723	29,790,331	6,468,000		995,431	1,679,333	3,153,628	5,766,147			3,683,232	2,082,915	
307,330,427	270,551,867			6,112,915	12,880,865	17,784,780	54,190,560				54,190,560	
307,330,427	270,551,867			6,112,915	12,880,865	17,784,780	54,190,560				54,190,560	

臺北市政府警察局中正第二分局
資 本 支 出 分 析 表

中華民國104年度

單位：新臺幣元

機 關 及 計 畫 名 稱	合 計	土 地	房 屋 建 築 及 設 備 費	公 共 建 設 及 設 施 費	機 械 設 備 費	運 輸 設 備 費	資 訊 軟 硬 體 設 備 費	雜 項 設 備 費	權 利	投 資	獎 補 助 及 損 失
中正第二分局	1,993,391		1,234,441				44,400	714,550			
建築及設備	1,993,391		1,234,441				44,400	714,550			
營建工程	1,234,441		1,234,441								
其他設備	758,950						44,400	714,550			

臺北市政府警察局中正第二分局

11-1-7-41

車輛明細表

中華民國104年度

單位：新臺幣元

工作計畫別	車輛種類	車號	廠牌及引擎號碼	購置年份	汽缸總排氣量 立方公分	合計	牌照稅	燃料使用費	油料(全年)			液化石油氣(全年)			養護費	檢驗執照及保險費
									數量 (公升)	單價	金額	數量 (公升)	單價	金額		
行政管理 合計		246 輛				6,703,264		14,400			4,770,146			1,586,180	332,538	
	偵防車	10 輛														
	巡邏車	25 輛														
	偵防機車	39 輛														
	巡邏機車	169 輛														
	警備、巡邏、 偵防用客貨兩 用車	2 輛														
	警用工程車	1 輛														
	偵防車	5B-9183	台朔C20SED125228	2004	2,000	124,263			2,004.00	34.90	69,940			49,000	5,323	
	偵防車	7257-QE	馬自達JM3LW2R1360571	2006	3,000	124,263			2,004.00	34.90	69,940			49,000	5,323	
	偵防車	1537-UW	三菱4G69-L014852	2008	2,378	124,263			2,004.00	34.90	69,940			49,000	5,323	
	偵防車	8151-VB	三菱4G69-L015786	2009	2,400	124,263			2,004.00	34.90	69,940			49,000	5,323	
	偵防車	AAF-5212	中華4B12D030982	2013	2,000	98,963			2,004.00	34.90	69,940			24,000	5,023	
	偵防車	3E-9531	103年度汰換	2014	2,500	83,263			2,004.00	34.90	69,940			8,300	5,023	
	偵防車	5003-DG	103年度汰換	2014	2,000	83,263			2,004.00	34.90	69,940			8,300	5,023	
	偵防車	5E-7623	103年度汰換	2014	2,000	83,263			2,004.00	34.90	69,940			8,300	5,023	
	偵防車	5950-QH	104年度汰換	2015	2,000	83,263			2,004.00	34.90	69,940			8,300	5,023	
	偵防車	5E-7537	104年度汰換	2015	2,000	83,263			2,004.00	34.90	69,940			8,300	5,023	
	巡邏車	8620-QD	三菱4G69-L011941	2006	2,400	124,263			2,004.00	34.90	69,940			49,000	5,323	
	巡邏車	8621-QD	三菱4G69-L011943	2006	2,400	124,263			2,004.00	34.90	69,940			49,000	5,323	
	巡邏車	4319-QT	三菱4G69-L013543	2007	2,400	124,263			2,004.00	34.90	69,940			49,000	5,323	
	巡邏車	1506-UW	三菱4G69-L014899	2008	2,378	124,263			2,004.00	34.90	69,940			49,000	5,323	
	巡邏車	7933-VB	三菱4G69-L015781	2009	2,400	124,263			2,004.00	34.90	69,940			49,000	5,323	
	巡邏車	7972-VB	三菱4G69-L015799	2009	2,400	124,263			2,004.00	34.90	69,940			49,000	5,323	
	巡邏車	7981-VB	三菱4G69-L015805	2009	2,400	124,263			2,004.00	34.90	69,940			49,000	5,323	
	巡邏車	2150-QH	三菱4G69-L016647	2010	2,378	108,263			2,004.00	34.90	69,940			33,000	5,323	
	巡邏車	2151-QH	三菱4G69-L016648	2010	2,378	108,263			2,004.00	34.90	69,940			33,000	5,323	
	巡邏車	3226-QH	三菱4G69-L017259	2011	2,378	107,963			2,004.00	34.90	69,940			33,000	5,023	
	巡邏車	3227-QH	三菱4G69-L017261	2011	2,378	107,963			2,004.00	34.90	69,940			33,000	5,023	
	巡邏車	3230-QH	三菱4G69-L017262	2011	2,378	107,963			2,004.00	34.90	69,940			33,000	5,023	
	巡邏車	6923-UX	中華4G69-L017599	2013	2,378	98,963			2,004.00	34.90	69,940			24,000	5,023	
	巡邏車	6925-UX	中華4G69-L017601	2013	2,378	98,963			2,004.00	34.90	69,940			24,000	5,023	
	巡邏車	6927-UX	中華4G69-L017603	2013	2,378	98,963			2,004.00	34.90	69,940			24,000	5,023	
	巡邏車	6930-UX	中華4G69-L01760A	2013	2,378	98,963			2,004.00	34.90	69,940			24,000	5,023	
	巡邏車	AAF-5110	納智捷G20TEE002359	2013	2,000	98,963			2,004.00	34.90	69,940			24,000	5,023	
	巡邏車	AAF-5112	納智捷G20TEE00236Y	2013	2,000	98,963			2,004.00	34.90	69,940			24,000	5,023	

臺北市政府警察局中正第二分局

車輛明細表

中華民國104年度

單位：新臺幣元

工作計畫別	車輛種類	車號	廠牌及引擎號碼	購置年份	汽缸總排氣量 立方公分	合計	牌照稅	燃料使用費	油料(全年)			液化石油氣(全年)			養護費	檢驗執照 及保險費
									數量 (公升)	單價	金額	數量 (公升)	單價	金額		
	巡邏車	AAF-5113	納智捷G20TEE002368	2013	2,000	98,963			2,004.00	34.90	69,940			24,000	5,023	
	巡邏車	4098-EL	103年度汰換	2014	2,000	83,263			2,004.00	34.90	69,940			8,300	5,023	
	巡邏車	5B-9270	103年度汰換	2014	2,000	83,263			2,004.00	34.90	69,940			8,300	5,023	
	巡邏車	5B-9335	103年度汰換	2014	2,000	83,263			2,004.00	34.90	69,940			8,300	5,023	
	巡邏車	4097-EL	104年度汰換	2015	2,000	83,263			2,004.00	34.90	69,940			8,300	5,023	
	巡邏車	4099-EL	104年度汰換	2015	2,000	83,263			2,004.00	34.90	69,940			8,300	5,023	
	巡邏車	4100-EL	104年度汰換	2015	2,000	83,263			2,004.00	34.90	69,940			8,300	5,023	
	偵防機車	BQN-610	台鈴EF13002859	2003	150	12,748			300.00	34.90	10,470			1,620	658	
	偵防機車	BQN-611	台鈴EF13002859	2003	150	12,748			300.00	34.90	10,470			1,620	658	
	偵防機車	BQN-612	台鈴EF13002855	2003	150	12,748			300.00	34.90	10,470			1,620	658	
	偵防機車	BQN-613	台鈴EF13002869	2003	150	12,748			300.00	34.90	10,470			1,620	658	
	偵防機車	BQN-615	台鈴EF13002834	2003	150	12,748			300.00	34.90	10,470			1,620	658	
	偵防機車	BQN-616	台鈴EF13002843	2003	150	12,748			300.00	34.90	10,470			1,620	658	
	偵防機車	BQN-618	台鈴EF13002934	2003	150	12,748			300.00	34.90	10,470			1,620	658	
	偵防機車	BQN-619	台鈴EF13002963	2003	150	12,748			300.00	34.90	10,470			1,620	658	
	偵防機車	BQN-620	台鈴EF13002938	2003	150	12,748			300.00	34.90	10,470			1,620	658	
	偵防機車	BQN-621	台鈴EF13002911	2003	150	12,748			300.00	34.90	10,470			1,620	658	
	偵防機車	BQN-622	台鈴EF13002912	2003	150	12,748			300.00	34.90	10,470			1,620	658	
	偵防機車	BQN-623	台鈴EF13003026	2003	150	12,748			300.00	34.90	10,470			1,620	658	
	偵防機車	BQN-625	台鈴EF13003015	2003	150	12,748			300.00	34.90	10,470			1,620	658	
	偵防機車	BQN-626	台鈴EF13002777	2003	150	12,748			300.00	34.90	10,470			1,620	658	
	偵防機車	BQN-628	台鈴EF13002779	2003	150	12,748			300.00	34.90	10,470			1,620	658	
	偵防機車	CRB-116	光陽SG30AA600982	2004	150	13,348		600	300.00	34.90	10,470			1,620	658	
	偵防機車	CRB-117	光陽SG30AA600949	2004	150	13,348		600	300.00	34.90	10,470			1,620	658	
	偵防機車	CRB-118	光陽SG30AA600952	2004	150	13,348		600	300.00	34.90	10,470			1,620	658	
	偵防機車	900-HTR	哈特佛03048041	2011	150	13,348		600	300.00	34.90	10,470			1,620	658	
	偵防機車	908-HTR	哈特佛03048051	2011	150	13,348		600	300.00	34.90	10,470			1,620	658	
	偵防機車	ADQ-3016	三陽KJ218559	2013	150	13,348		600	300.00	34.90	10,470			1,620	658	
	偵防機車	ADQ-3062	三陽KJ218515	2013	150	13,348		600	300.00	34.90	10,470			1,620	658	
	偵防機車	ADQ-3095	三陽KJ218477	2013	150	13,348		600	300.00	34.90	10,470			1,620	658	
	偵防機車	ADQ-7751	三陽KJ218210	2013	150	13,348		600	300.00	34.90	10,470			1,620	658	
	偵防機車	ADQ-7752	三陽KJ218211	2013	150	13,348		600	300.00	34.90	10,470			1,620	658	
	偵防機車	ADQ-7756	三陽KJ218212	2013	150	13,348		600	300.00	34.90	10,470			1,620	658	
	偵防機車	ADQ-7757	三陽KJ218213	2013	150	13,348		600	300.00	34.90	10,470			1,620	658	
	偵防機車	ADQ-7759	三陽KJ218215	2013	150	13,348		600	300.00	34.90	10,470			1,620	658	
	偵防機車	ADQ-7970	三陽KJ218061	2013	150	13,348		600	300.00	34.90	10,470			1,620	658	
	偵防機車	ADQ-7975	三陽KJ218062	2013	150	13,348		600	300.00	34.90	10,470			1,620	658	
	偵防機車	ADQ-7979	三陽KJ218063	2013	150	13,348		600	300.00	34.90	10,470			1,620	658	
	偵防機車	ADQ-7980	三陽KJ218065	2013	150	13,348		600	300.00	34.90	10,470			1,620	658	

臺北市政府警察局中正第二分局

11-1-7-43

車輛明細表

中華民國104年度

單位：新臺幣元

工作計畫別	車輛種類	車號	廠牌及引擎號碼	購置年份	汽缸總排氣量 立方公分	合計	牌照稅	燃料使用費	油料(全年)			液化石油氣(全年)			養護費	檢驗執照 及保險費
									數量 (公升)	單價	金額	數量 (公升)	單價	金額		
	偵防機車	ADQ-7985	三陽KJ218066	2013	150	13,348		600	300.00	34.90	10,470				1,620	658
	偵防機車	ADQ-8062	三陽KJ218376	2013	150	13,348		600	300.00	34.90	10,470				1,620	658
	偵防機車	ADQ-8065	三陽KJ218377	2013	150	13,348		600	300.00	34.90	10,470				1,620	658
	偵防機車	ADQ-8066	三陽KJ218378	2013	150	13,348		600	300.00	34.90	10,470				1,620	658
	偵防機車	ADQ-8068	三陽KJ218379	2013	124	13,348		600	300.00	34.90	10,470				1,620	658
	偵防機車	ADQ-8070	三陽KJ218380	2013	150	13,348		600	300.00	34.90	10,470				1,620	658
	偵防機車	ADQ-8071	三陽KJ218381	2013	150	13,348		600	300.00	34.90	10,470				1,620	658
	巡邏機車	9HQ-230	三陽KJ012330	2007	150	13,428			300.00	34.90	10,470				2,300	658
	巡邏機車	369-CVH	光陽KJ036572	2008	150	13,428			300.00	34.90	10,470				2,300	658
	巡邏機車	370-CVH	光陽KJ036573	2008	150	13,428			300.00	34.90	10,470				2,300	658
	巡邏機車	371-CVH	光陽KJ036575	2008	150	13,428			300.00	34.90	10,470				2,300	658
	巡邏機車	372-CVH	光陽KJ036576	2008	150	13,428			300.00	34.90	10,470				2,300	658
	巡邏機車	373-CVH	光陽KJ036577	2008	150	13,428			300.00	34.90	10,470				2,300	658
	巡邏機車	375-CVH	光陽KJ036578	2008	150	13,428			300.00	34.90	10,470				2,300	658
	巡邏機車	376-CVH	光陽KJ036579	2008	150	13,428			300.00	34.90	10,470				2,300	658
	巡邏機車	377-CVH	光陽KJ036580	2008	150	13,428			300.00	34.90	10,470				2,300	658
	巡邏機車	378-CVH	光陽KJ036581	2008	150	13,428			300.00	34.90	10,470				2,300	658
	巡邏機車	379-CVH	光陽KJ036582	2008	150	13,428			300.00	34.90	10,470				2,300	658
	巡邏機車	380-CVH	光陽KJ036583	2008	150	13,428			300.00	34.90	10,470				2,300	658
	巡邏機車	381-CVH	光陽KJ036585	2008	150	13,428			300.00	34.90	10,470				2,300	658
	巡邏機車	382-CVH	光陽KJ036586	2008	150	13,428			300.00	34.90	10,470				2,300	658
	巡邏機車	383-CVH	光陽KJ036587	2008	150	13,428			300.00	34.90	10,470				2,300	658
	巡邏機車	385-CVH	光陽KJ036588	2008	150	13,428			300.00	34.90	10,470				2,300	658
	巡邏機車	386-CVH	光陽KJ036589	2008	150	13,428			300.00	34.90	10,470				2,300	658
	巡邏機車	387-CVH	光陽KJ036590	2008	150	13,428			300.00	34.90	10,470				2,300	658
	巡邏機車	532-EQJ	三陽FD205190	2009	125	13,428			300.00	34.90	10,470				2,300	658
	巡邏機車	533-EQJ	三陽FD205191	2009	125	13,428			300.00	34.90	10,470				2,300	658
	巡邏機車	535-EQJ	三陽FD205192	2009	125	13,428			300.00	34.90	10,470				2,300	658
	巡邏機車	536-EQJ	三陽FD205193	2009	125	13,428			300.00	34.90	10,470				2,300	658
	巡邏機車	537-EQJ	三陽KE100093	2009	100	13,428			300.00	34.90	10,470				2,300	658
	巡邏機車	538-EQJ	三陽KE100095	2009	100	13,428			300.00	34.90	10,470				2,300	658
	巡邏機車	539-EQJ	三陽KE100096	2009	100	13,428			300.00	34.90	10,470				2,300	658
	巡邏機車	703-HQA	光陽SJ30DC-104535	2010	150	13,428			300.00	34.90	10,470				2,300	658
	巡邏機車	705-HQA	光陽SJ30DC-104536	2010	150	13,428			300.00	34.90	10,470				2,300	658
	巡邏機車	706-HQA	光陽SJ30DC-104537	2010	150	13,428			300.00	34.90	10,470				2,300	658
	巡邏機車	707-HQA	光陽SJ30DC-104538	2010	150	13,428			300.00	34.90	10,470				2,300	658
	巡邏機車	708-HQA	光陽SJ30DC-104539	2010	150	13,428			300.00	34.90	10,470				2,300	658
	巡邏機車	709-HQA	光陽SJ30DC-104540	2010	150	13,428			300.00	34.90	10,470				2,300	658
	巡邏機車	710-HQA	光陽SJ30DC-104541	2010	150	13,428			300.00	34.90	10,470				2,300	658

臺北市警察局長中正第二分局

車輛明細表

中華民國104年度

單位：新臺幣元

工作計畫別	車輛種類	車號	廠牌及引擎號碼	購置年份	汽缸總排氣量 立方公分	合計	牌照稅	燃料使用費	油料(全年)			液化石油氣(全年)			養護費	檢驗執照 及保險費
									數量 (公升)	單價	金額	數量 (公升)	單價	金額		
	巡邏機車	711-HQA	光陽SJ30DC-104542	2010	150	13,428			300.00	34.90	10,470				2,300	658
	巡邏機車	028-HRM	光陽SJ30EA-101719	2011	150	13,428			300.00	34.90	10,470				2,300	658
	巡邏機車	029-HRM	光陽SJ30EA-101720	2011	150	13,428			300.00	34.90	10,470				2,300	658
	巡邏機車	030-HRM	光陽SJ30EA-101721	2011	150	13,428			300.00	34.90	10,470				2,300	658
	巡邏機車	031-HRM	光陽SJ30EA-101722	2011	150	13,428			300.00	34.90	10,470				2,300	658
	巡邏機車	032-HRM	光陽SJ30EA-101723	2011	150	13,428			300.00	34.90	10,470				2,300	658
	巡邏機車	033-HRM	光陽SJ30EA-101725	2011	150	13,428			300.00	34.90	10,470				2,300	658
	巡邏機車	035-HRM	光陽SJ30EA-101726	2011	150	13,428			300.00	34.90	10,470				2,300	658
	巡邏機車	136-HUW	三陽KJ216817	2012	150	13,428			300.00	34.90	10,470				2,300	658
	巡邏機車	137-HUW	三陽KJ216818	2012	150	13,428			300.00	34.90	10,470				2,300	658
	巡邏機車	138-HUW	三陽KJ216819	2012	150	13,428			300.00	34.90	10,470				2,300	658
	巡邏機車	139-HUW	三陽KJ216820	2012	150	13,428			300.00	34.90	10,470				2,300	658
	巡邏機車	150-HUW	三陽KJ216821	2012	150	13,428			300.00	34.90	10,470				2,300	658
	巡邏機車	151-HUW	三陽KJ216822	2012	150	13,428			300.00	34.90	10,470				2,300	658
	巡邏機車	152-HUW	三陽KJ216823	2012	150	13,428			300.00	34.90	10,470				2,300	658
	巡邏機車	153-HUW	三陽KJ216825	2012	150	13,428			300.00	34.90	10,470				2,300	658
	巡邏機車	155-HUW	三陽KJ216826	2012	150	13,428			300.00	34.90	10,470				2,300	658
	巡邏機車	156-HUW	三陽KJ216827	2012	150	13,428			300.00	34.90	10,470				2,300	658
	巡邏機車	157-HUW	三陽KJ216828	2012	150	13,428			300.00	34.90	10,470				2,300	658
	巡邏機車	158-HUW	三陽KJ216829	2012	150	13,428			300.00	34.90	10,470				2,300	658
	巡邏機車	159-HUW	三陽KJ216830	2012	150	13,428			300.00	34.90	10,470				2,300	658
	巡邏機車	900-JYA	三陽KJ217376	2012	150	13,428			300.00	34.90	10,470				2,300	658
	巡邏機車	901-JYA	三陽KJ217377	2012	150	13,428			300.00	34.90	10,470				2,300	658
	巡邏機車	902-JYA	三陽KJ217378	2012	150	13,428			300.00	34.90	10,470				2,300	658
	巡邏機車	ADQ-3567	三陽KJ218923	2013	150	13,428			300.00	34.90	10,470				2,300	658
	巡邏機車	ADQ-3568	三陽KJ218925	2013	150	13,428			300.00	34.90	10,470				2,300	658
	巡邏機車	ADQ-3569	三陽KJ218926	2013	150	13,428			300.00	34.90	10,470				2,300	658
	巡邏機車	ADQ-3570	三陽KJ218927	2013	150	13,428			300.00	34.90	10,470				2,300	658
	巡邏機車	ADQ-3571	三陽KJ218928	2013	150	13,428			300.00	34.90	10,470				2,300	658
	巡邏機車	ADQ-3572	三陽KJ218929	2013	150	13,428			300.00	34.90	10,470				2,300	658
	巡邏機車	ADQ-3573	三陽KJ218930	2013	150	13,428			300.00	34.90	10,470				2,300	658
	巡邏機車	ADQ-3575	三陽KJ218931	2013	150	13,428			300.00	34.90	10,470				2,300	658
	巡邏機車	ADQ-3576	三陽KJ218932	2013	150	13,428			300.00	34.90	10,470				2,300	658
	巡邏機車	ADQ-3577	三陽KJ218933	2013	150	13,428			300.00	34.90	10,470				2,300	658
	巡邏機車	ADQ-3578	三陽KJ218935	2013	150	13,428			300.00	34.90	10,470				2,300	658
	巡邏機車	ADQ-3579	三陽KJ218936	2013	150	13,428			300.00	34.90	10,470				2,300	658
	巡邏機車	ADQ-3580	三陽KJ218937	2013	150	13,428			300.00	34.90	10,470				2,300	658
	巡邏機車	ADQ-3581	三陽KJ218938	2013	150	13,428			300.00	34.90	10,470				2,300	658
	巡邏機車	ADQ-3582	三陽KJ218939	2013	150	13,428			300.00	34.90	10,470				2,300	658

臺北市政府警察局中正第二分局

11-1-7-45

車輛明細表

中華民國104年度

單位：新臺幣元

工作計畫別	車輛種類	車號	廠牌及引擎號碼	購置年份	汽缸總排氣量 立方公分	合計	牌照稅	燃料使用費	油料(全年)			液化石油氣(全年)			養護費	檢驗執照及保險費
									數量 (公升)	單價	金額	數量 (公升)	單價	金額		
	巡邏機車	ADQ-3583	三陽KJ218950	2013	150	13,428			300.00	34.90	10,470				2,300	658
	巡邏機車	ADQ-3585	三陽KJ218951	2013	150	13,428			300.00	34.90	10,470				2,300	658
	巡邏機車	ADQ-3586	三陽KJ218952	2013	150	13,428			300.00	34.90	10,470				2,300	658
	巡邏機車	ADQ-3587	三陽KJ218953	2013	150	13,428			300.00	34.90	10,470				2,300	658
	巡邏機車	ADQ-3588	三陽KJ218955	2013	150	13,428			300.00	34.90	10,470				2,300	658
	巡邏機車	ADQ-3589	三陽KJ218956	2013	150	13,428			300.00	34.90	10,470				2,300	658
	巡邏機車	ADQ-3590	三陽KJ218957	2013	150	13,428			300.00	34.90	10,470				2,300	658
	巡邏機車	ADQ-3591	三陽KJ218958	2013	150	13,428			300.00	34.90	10,470				2,300	658
	巡邏機車	ADQ-9851	光陽SJ30EA-105205	2013	150	13,428			300.00	34.90	10,470				2,300	658
	巡邏機車	ADQ-9852	光陽SJ30EA-105206	2013	150	13,428			300.00	34.90	10,470				2,300	658
	巡邏機車	ADQ-9853	光陽SJ30EA-105207	2013	150	13,428			300.00	34.90	10,470				2,300	658
	巡邏機車	ADQ-9855	光陽SJ30EA-105208	2013	150	13,428			300.00	34.90	10,470				2,300	658
	巡邏機車	ADQ-9856	光陽SJ30EA-105209	2013	150	13,428			300.00	34.90	10,470				2,300	658
	巡邏機車	ADQ-9857	光陽SJ30EA-105210	2013	150	13,428			300.00	34.90	10,470				2,300	658
	巡邏機車	ADQ-9858	光陽SJ30EA-105211	2013	150	13,428			300.00	34.90	10,470				2,300	658
	巡邏機車	ADQ-9859	光陽SJ30EA-105212	2013	150	13,428			300.00	34.90	10,470				2,300	658
	巡邏機車	ADQ-9860	光陽SJ30EA-105213	2013	150	13,428			300.00	34.90	10,470				2,300	658
	巡邏機車	ADQ-9861	光陽SJ30EA-105215	2013	150	13,428			300.00	34.90	10,470				2,300	658
	巡邏機車	ADQ-9862	光陽SJ30EA-105216	2013	150	13,428			300.00	34.90	10,470				2,300	658
	巡邏機車	ADQ-9863	光陽SJ30EA-105217	2013	150	13,428			300.00	34.90	10,470				2,300	658
	巡邏機車	ADQ-9865	光陽SJ30EA-105218	2013	150	13,428			300.00	34.90	10,470				2,300	658
	巡邏機車	ADQ-9866	光陽SJ30EA-105219	2013	150	13,428			300.00	34.90	10,470				2,300	658
	巡邏機車	ADQ-9867	光陽SJ30EA-105220	2013	150	13,428			300.00	34.90	10,470				2,300	658
	巡邏機車	ADQ-9868	光陽SJ30EA-105221	2013	150	13,428			300.00	34.90	10,470				2,300	658
	巡邏機車	ADQ-9869	光陽SJ30EA-105222	2013	150	13,428			300.00	34.90	10,470				2,300	658
	巡邏機車	ADQ-9870	光陽SJ30EA-105223	2013	150	13,428			300.00	34.90	10,470				2,300	658
	巡邏機車	ADQ-9871	光陽SJ30EA-105225	2013	150	13,428			300.00	34.90	10,470				2,300	658
	巡邏機車	ADQ-9872	光陽SJ30EA-105226	2013	150	13,428			300.00	34.90	10,470				2,300	658
	巡邏機車	ADQ-9873	光陽SJ30EA-105227	2013	150	13,428			300.00	34.90	10,470				2,300	658
	巡邏機車	ADQ-9875	光陽SJ30EA-105228	2013	150	13,428			300.00	34.90	10,470				2,300	658
	巡邏機車	ADQ-9877	光陽SJ30EA-105229	2013	150	13,428			300.00	34.90	10,470				2,300	658
	巡邏機車	ADQ-9878	光陽SJ30EA-105230	2013	150	13,428			300.00	34.90	10,470				2,300	658
	巡邏機車	ADQ-9879	光陽SJ30EA-105231	2013	150	13,428			300.00	34.90	10,470				2,300	658
	巡邏機車	ADQ-9880	光陽SJ30EA-105232	2013	150	13,428			300.00	34.90	10,470				2,300	658
	巡邏機車	ADQ-9881	光陽SJ30EA-105233	2013	150	13,428			300.00	34.90	10,470				2,300	658
	巡邏機車	ADQ-9882	光陽SJ30EA-105235	2013	150	13,428			300.00	34.90	10,470				2,300	658
	巡邏機車	ADQ-9883	光陽SJ30EA-105236	2013	150	13,428			300.00	34.90	10,470				2,300	658
	巡邏機車	ADQ-9885	光陽SJ30EA-105238	2013	150	13,428			300.00	34.90	10,470				2,300	658
	巡邏機車	ADQ-9886	光陽SJ30EA-105239	2013	150	13,428			300.00	34.90	10,470				2,300	658

臺北市警察局長正第二分局

車輛明細表

中華民國104年度

單位：新臺幣元

工作計畫別	車輛種類	車號	廠牌及引擎號碼	購置年份	汽缸總排氣量 立方公分	合計	牌照稅	燃料使用費	油料(全年)			液化石油氣(全年)			養護費	檢驗執照 及保險費
									數量 (公升)	單價	金額	數量 (公升)	單價	金額		
	巡邏機車	ADQ-9887	光陽SJ30EA-105240	2013	150	13,428			300.00	34.90	10,470			2,300	658	
	巡邏機車	ADQ-9889	光陽SJ30EA-105241	2013	150	13,428			300.00	34.90	10,470			2,300	658	
	巡邏機車	ADQ-9890	光陽SJ30EA-105242	2013	150	13,428			300.00	34.90	10,470			2,300	658	
	巡邏機車	ADQ-9891	光陽SJ30EA-105243	2013	150	13,428			300.00	34.90	10,470			2,300	658	
	巡邏機車	ADQ-9892	光陽SJ30EA-105245	2013	150	13,428			300.00	34.90	10,470			2,300	658	
	巡邏機車	ADQ-9893	光陽SJ30EA-105246	2013	150	13,428			300.00	34.90	10,470			2,300	658	
	巡邏機車	ADQ-9895	光陽SJ30EA-105247	2013	150	13,428			300.00	34.90	10,470			2,300	658	
	巡邏機車	ADQ-9896	光陽SJ30EA-105248	2013	150	13,428			300.00	34.90	10,470			2,300	658	
	巡邏機車	ADQ-9897	光陽SJ30EA-105237	2013	150	13,428			300.00	34.90	10,470			2,300	658	
	巡邏機車	ADQ-9898	光陽SJ30EA-105249	2013	150	13,428			300.00	34.90	10,470			2,300	658	
	巡邏機車	ADQ-9899	光陽SJ30EA-105250	2013	150	13,428			300.00	34.90	10,470			2,300	658	
	巡邏機車	ADQ-9900	光陽SJ30EA-105251	2013	150	13,428			300.00	34.90	10,470			2,300	658	
	巡邏機車	ADQ-9901	光陽SJ30EA-105252	2013	150	13,428			300.00	34.90	10,470			2,300	658	
	巡邏機車	ADQ-9902	光陽SJ30EA-105253	2013	150	13,428			300.00	34.90	10,470			2,300	658	
	巡邏機車	ADQ-9903	光陽SJ30EA-105255	2013	150	13,428			300.00	34.90	10,470			2,300	658	
	巡邏機車	ADQ-9905	光陽SJ30EA-105256	2013	150	13,428			300.00	34.90	10,470			2,300	658	
	巡邏機車	ADQ-9906	光陽SJ30EA-105257	2013	150	13,428			300.00	34.90	10,470			2,300	658	
	巡邏機車	ADQ-9907	光陽SJ30EA-105258	2013	150	13,428			300.00	34.90	10,470			2,300	658	
	巡邏機車	ADQ-9908	光陽SJ30EA-105259	2013	150	13,428			300.00	34.90	10,470			2,300	658	
	巡邏機車	ADQ-9909	光陽SJ30EA-105260	2013	150	13,428			300.00	34.90	10,470			2,300	658	
	巡邏機車	ADQ-9910	光陽SJ30EA-105261	2013	150	13,428			300.00	34.90	10,470			2,300	658	
	巡邏機車	ADQ-9911	光陽SJ30EA-105262	2013	150	13,428			300.00	34.90	10,470			2,300	658	
	巡邏機車	ADQ-9912	光陽SJ30EA-105263	2013	150	13,428			300.00	34.90	10,470			2,300	658	
	巡邏機車	ADQ-9913	光陽SJ30EA-105265	2013	150	13,428			300.00	34.90	10,470			2,300	658	
	巡邏機車	ADQ-9915	光陽SJ30EA-105266	2013	150	13,428			300.00	34.90	10,470			2,300	658	
	巡邏機車	ADQ-9916	光陽SJ30EA-105267	2013	150	13,428			300.00	34.90	10,470			2,300	658	
	巡邏機車	ADQ-9917	光陽SJ30EA-105268	2013	150	13,428			300.00	34.90	10,470			2,300	658	
	巡邏機車	ADQ-9919	光陽SJ30EA-105269	2013	150	13,428			300.00	34.90	10,470			2,300	658	
	巡邏機車	ADQ-9920	光陽SJ30EA-105270	2013	150	13,428			300.00	34.90	10,470			2,300	658	
	巡邏機車	ADQ-9921	光陽SJ30EA-105271	2013	150	13,428			300.00	34.90	10,470			2,300	658	
	巡邏機車	ADQ-9922	光陽SJ30EA-105272	2013	150	13,428			300.00	34.90	10,470			2,300	658	
	巡邏機車	ADQ-9923	光陽SJ30EA-105273	2013	150	13,428			300.00	34.90	10,470			2,300	658	
	巡邏機車	ADQ-9925	光陽SJ30EA-105275	2013	150	13,428			300.00	34.90	10,470			2,300	658	
	巡邏機車	ADQ-9926	光陽SJ30EA-105276	2013	150	13,428			300.00	34.90	10,470			2,300	658	
	巡邏機車	ADQ-9927	光陽SJ30EA-105277	2013	150	13,428			300.00	34.90	10,470			2,300	658	
	巡邏機車	ADQ-9928	光陽SJ30EA-105278	2013	150	13,428			300.00	34.90	10,470			2,300	658	
	巡邏機車	ADQ-9929	光陽SJ30EA-105279	2013	150	13,428			300.00	34.90	10,470			2,300	658	
	巡邏機車	ADQ-9930	光陽SJ30EA-105280	2013	150	13,428			300.00	34.90	10,470			2,300	658	
	巡邏機車	ADQ-9931	光陽SJ30EA-105281	2013	150	13,428			300.00	34.90	10,470			2,300	658	

臺北市政府警察局中正第二分局

11-1-7-47

車輛明細表

中華民國104年度

單位：新臺幣元

工作計畫別	車輛種類	車號	廠牌及引擎號碼	購置年份	汽缸總排氣量 立方公分	合計	牌照稅	燃料使用費	油料(全年)			液化石油氣(全年)			養護費	檢驗執照 及保險費
									數量 (公升)	單價	金額	數量 (公升)	單價	金額		
	巡邏機車	ADQ-9932	光陽SJ30EA-105282	2013	150	13,428			300.00	34.90	10,470				2,300	658
	巡邏機車	ADQ-9933	光陽SJ30EA-105283	2013	150	13,428			300.00	34.90	10,470				2,300	658
	巡邏機車	ADQ-9935	光陽SJ30EA-105285	2013	150	13,428			300.00	34.90	10,470				2,300	658
	巡邏機車	ADQ-9936	光陽SJ30EA-105286	2013	150	13,428			300.00	34.90	10,470				2,300	658
	巡邏機車	ADQ-9937	光陽SJ30EA-105287	2013	150	13,428			300.00	34.90	10,470				2,300	658
	巡邏機車	ADQ-9938	光陽SJ30EA-105288	2013	150	13,428			300.00	34.90	10,470				2,300	658
	巡邏機車	ADQ-9939	光陽SJ30EA-105289	2013	150	13,428			300.00	34.90	10,470				2,300	658
	巡邏機車	ADQ-9950	光陽SJ30EA-105290	2013	150	13,428			300.00	34.90	10,470				2,300	658
	巡邏機車	ADQ-9951	光陽SJ30EA-105291	2013	150	13,428			300.00	34.90	10,470				2,300	658
	巡邏機車	ADQ-9952	光陽SJ30EA-105292	2013	150	13,428			300.00	34.90	10,470				2,300	658
	巡邏機車	ADQ-9953	光陽SJ30EA-105293	2013	150	13,428			300.00	34.90	10,470				2,300	658
	巡邏機車	ADQ-9955	光陽SJ30EA-105295	2013	150	13,428			300.00	34.90	10,470				2,300	658
	巡邏機車	ADQ-9956	光陽SJ30EA-105296	2013	150	13,428			300.00	34.90	10,470				2,300	658
	巡邏機車	AEP-2838	光陽SJ30EA-106901	2013	150	13,428			300.00	34.90	10,470				2,300	658
	巡邏機車	AEP-2839	光陽SJ30EA-106902	2013	150	13,428			300.00	34.90	10,470				2,300	658
	巡邏機車	AEP-2850	光陽SJ30EA-106903	2013	150	13,428			300.00	34.90	10,470				2,300	658
	巡邏機車	AEP-2851	光陽SJ30EA-106905	2013	150	13,428			300.00	34.90	10,470				2,300	658
	巡邏機車	AEP-2852	光陽SJ30EA-106906	2013	150	13,428			300.00	34.90	10,470				2,300	658
	巡邏機車	AEP-2853	光陽SJ30EA-106907	2013	150	13,428			300.00	34.90	10,470				2,300	658
	巡邏機車	AEP-2855	光陽SJ30EA-106908	2013	150	13,428			300.00	34.90	10,470				2,300	658
	警備、巡邏、 偵防用客貨兩 用車	8C-4521	慶眾AET-031596	2001	1,997	102,485			1,380.00	34.90	48,162				49,000	5,323
	警備、巡邏、 偵防用客貨兩 用車	9401-DR	慶眾AET-038891	2004	1,997	102,485			1,380.00	34.90	48,162				49,000	5,323
	警用工程車	8D-4049	福特2206689A	2002	1,997	102,485			1,380.00	34.90	48,162				49,000	5,323

臺北市政府警察局中正第二分局
市政白皮書計畫項目預算編列情形表

篇名：(二)資訊篇(市府服務跟你走 24小時
不打烊)

中華民國104年度

單位：新臺幣元

計畫項目	承辦機關	總需求	以前年度預算數	103年度預算數	104年度預算數	以後年度需求數
合計		7,419,600	4,451,760	1,483,920	1,483,920	
一、數位安全：「安全零死角」社區安全e點零		7,419,600	4,451,760	1,483,920	1,483,920	
1. 建置全新「數位傳輸錄影監視系統」，執行遠端監看及調閱、e化視訊巡邏，達到「治安零容忍」目標。		7,419,600	4,451,760	1,483,920	1,483,920	
(1)本市錄影監視系統建置案	中正第二分局	按年編列	4,451,760	1,483,920	1,483,920	

臺北市政府警察局中正第二分局
市政白皮書計畫項目預算編列情形表

11-1-7-49

篇名：(十二)健康安全篇(安心台北 健康生活)

中華民國104年度

單位：新臺幣元

計畫項目	承辦機關	總需求	以前年度預算數	103年度預算數	104年度預算數	以後年度需求數
合計		554,250	440,250	77,000	37,000	
一、服務高：讓警察高品質、高熱忱服務		554,250	440,250	77,000	37,000	
1. 以高素質的專業服務民眾：提升員警專業能力及服務品質，加強員警服務態度及法律素養。		554,250	440,250	77,000	37,000	
(1) 員警教育訓練-學科講習	中正第二分局	按年編列	312,000	52,000	12,000	
(2) 員警教育訓練-術科訓練	中正第二分局	按年編列	128,250	25,000	25,000	

局中正第二分局
濟性綜合分類表

11-1-7-51

104年度

單位：新臺幣千元

資本支出 合計	資 本 移 轉			資 本 移 轉		土地購 入	無形 資產 購置	固 定 資 本 形 成								
	投 資 及 增 資	對 企 業	對 家 庭 及 民 間 非 營 利 機 構	對 政 府	對 國 外			住 宅	非 住 宅 房 屋	其 他 營 建 工 程	運 輸 工 具	資 訊 軟 體	機 械 及 其 他 設 備	土 地 改 良		
1,994											1,235			30	729	
1,994											1,235			30	729	