

中華民國 105 年度

11-1-7

議會  
審定

(自105年1月1日起至105年12月31日止)

臺北市政府警察局中正第二分局

# 單位預算之分預算

主辦會計人員 李愛惠

機關長官 楊鴻正

# 臺北市政府警察局中正第二分局

## 目 次

中華民國105年度

### 一、主要表

(一)組織系統圖.....	第	1頁
(二)歲入預算表.....	第	2頁
(三)歲出預算表.....	第	4頁

### 二、附屬表

(一)歲入項目說明提要、歲入明細表.....	第	7頁
(二)歲出計畫提要及分支項目概況表暨人事費分析表		
1.一般行政		
行政管理.....	第	15頁
2.警政業務		
分局業務.....	第	25頁
3.建築及設備		
營建工程.....	第	30頁
其他設備.....	第	31頁

### 三、參考表

(一)歲出用途別科目分析表.....	第	34頁
(二)歲出人事費彙計表.....	第	36頁
(三)各項費用分攤表.....	第	38頁
(四)資本支出分析表.....	第	39頁
(五)車輛明細表.....	第	40頁

# 臺北市政府警察局中正第二分局

## 目 次

中華民國105年度

(六)市政白皮書計畫項目預算編列情形表.....	第	47頁
(七)歲出按職能及經濟性綜合分類表.....	第	48頁

臺北市政府警察局中正第二分局

11-1-7-1

組 織 系 統 圖

中華民國105年度

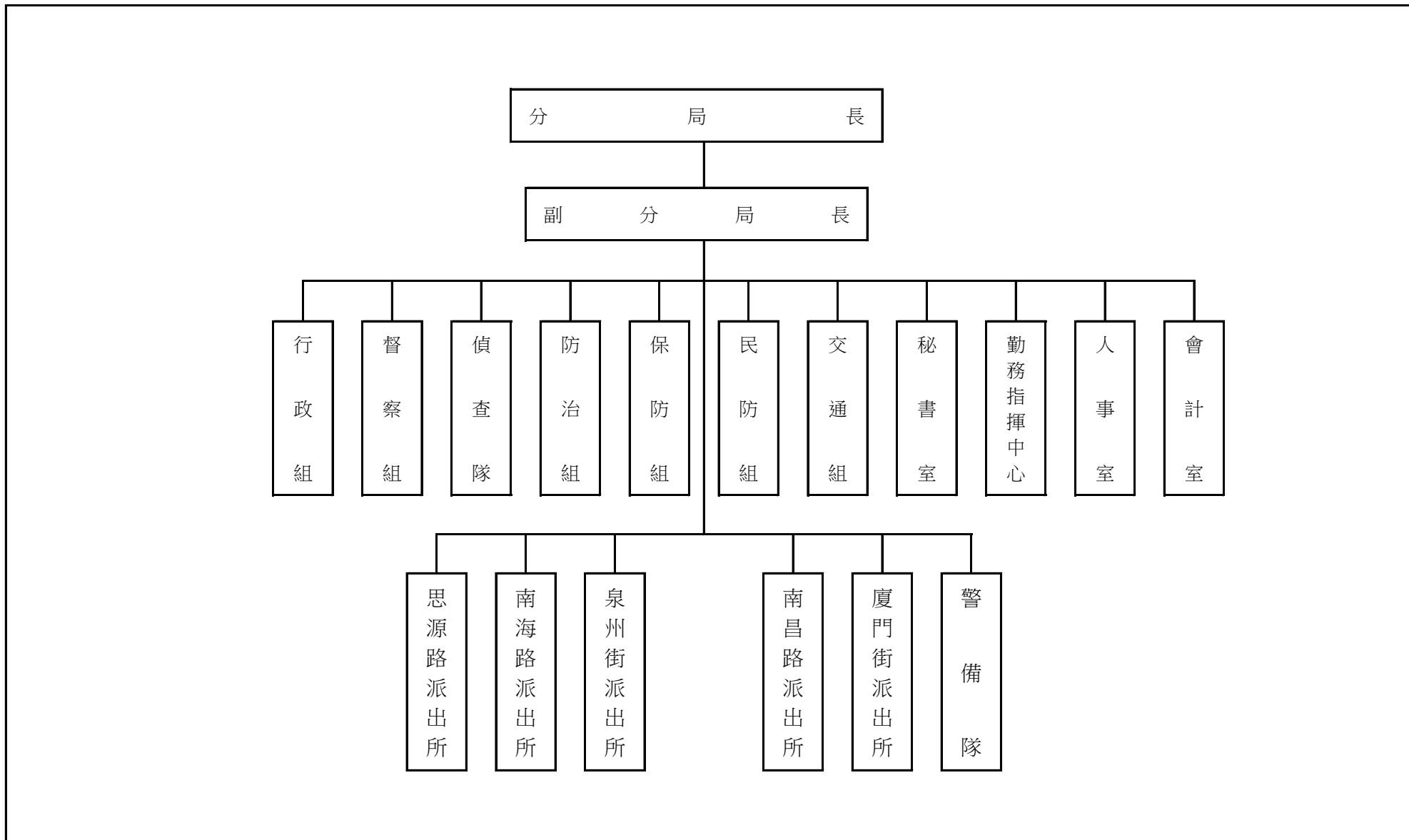

## 臺北市政府警察局中正第二分局

## 歲 入 預 算 表

中華民國105年度

單位：新臺幣元

科 目				本 年 度 預 算 數			上 年 度 預 算 數	前 年 度 決 算 數	本 年 度 與 上 年 度 比 較	說 明	
款	項	目	節	名 稱 及 編 號	合 計	經 常 門					資 本 門
				總 計	930,012	930,012		876,960	1,278,307	53,052	
3				030000 罰款及賠償收入	58,000	58,000		73,000	66,937	- 15,000	
	67			11126 中正第二分局	58,000	58,000		73,000	66,937	- 15,000	
			1	030100 罰金罰鍰及怠金	50,000	50,000		65,000	51,987	- 15,000	
			1	030101 罰金罰鍰	50,000	50,000		65,000	51,987	- 15,000	本年度預算數係行為人因妨害善良風俗等行為，依社會秩序維護法處罰之罰鍰收入。
			2	030200 沒入及沒收財物	8,000	8,000		8,000	14,950		
			1	030201 沒入金	8,000	8,000		8,000	14,950		本年度預算數係沒入妨害善良風俗所得及掃蕩賭場沒入賭博財物等收入。
4				040000 規費收入	864,012	864,012		795,960	869,661	68,052	
	68			11126 中正第二分局	864,012	864,012		795,960	869,661	68,052	
			2	040200 使用規費收入	864,012	864,012		795,960	869,661	68,052	
			1	040202 場地設施使用費	864,012	864,012		795,960	869,661	68,052	本年度預算數內容與上年度之比較如下： 1. 員工借用職務宿舍扣回房租津貼收入 79,200元，較上年度增加 7,200元。 2. 員工借用職務宿舍使用費收入 184,812元，較上年度增加852元。 3. 分局地下3樓停車場供員工使用之停車費收入 600,000元，較上年度增加 60,000元。

# 臺北市政府警察局中正第二分局

11-1-7-3

## 歲 入 預 算 表

中華民國105年度

單位：新臺幣元

科 目				本 年 度 預 算 數			上 年 度 預 算 數	前 年 度 決 算 數	本 年 度 與 上 年 度 比 較	說 明
款	項	目	節	名 稱 及 編 號	合 計	經 常 門				
6				060000 財產收入	8,000	8,000		8,000	268,578	
	68			11126 中正第二分局	8,000	8,000		8,000	268,578	
			1	060100 財產孳息					18	
			3	060101 利息收入					18	前年度決算數係因薪資轉帳帳戶衍生利息繳庫。
			2	060200 財產售價	8,000	8,000		8,000	268,560	
			1	060201 廢舊物資售價	8,000	8,000		8,000	268,560	本年度預算數係報廢一般財產殘值變賣收入。
10				100000 其他收入					73,131	
	67			11126 中正第二分局					73,131	
			1	100200 雜項收入					73,131	
			1	100202 其他雜項收入					1,036	前年度決算數係因偵查隊拾得金額繳庫。
			2	100201 收回以前年度歲出					72,095	前年度決算數係收回102年度報廢警用汽機車保險退費及收回102年度退休人員中秋節慰問金繳庫。

## 臺北市政府警察局中正第二分局

## 歲 出 預 算 表

中華民國105年度

單位：新臺幣元

科 目				本 年 度 預 算 數			上 年 度 預 算 數	前 年 度 決 算 數	本 年 度 與 上 年 度 比 較	說 明	
款	項	目	節	名 稱 及 編 號	合 計	經 常 門					資 本 門
11	1-7			11126 中正第二分局	429,909,932	426,212,475	3,697,457	439,838,560	411,206,703	-9,928,628	本年度預算數之內容與上年度之比較如下： 1. 人員維持費 42,086,723元，較上年度預算數無增減。 2. 一般業務 6,464,811元，較上年度預算數 7,617,507元減列 1,152,696元，主要係減列員警上下班交通費(軍警票) 843,696元及統籌業務費 309,000元。 3. 會計業務 45,760元，較上年度預算數無增減。 4. 人事業務 1,557,960元，較上年度預算數 1,327,230元增列 230,730元，包括增列員警功標、年資標製作費 2,400元及人員文康活動費 228,330元。 5. 財物業務 15,652,358元，較上年度預算數 15,644,798元增列 7,560元，包括增列房屋建築養護費 37,510元及減列本分局各單位水費 29,950元，計淨增如列數。 6. 車輛養護與管理 5,485,644元，較上年度預算數 6,703,264元減列 1,217,620元，包括增列車輛燃料使用費 8,400元、車輛養護費 4,100元及減列油料 1,230,120元，計淨減如列數。 7. 資訊業務 61,680元，較上年度預算數 66,000元減列 4,320元
			1	710100 一般行政	71,354,936	71,354,936		73,491,282	65,364,026	-2,136,346	
			1	710101 行政管理	71,354,936	71,354,936		73,491,282	65,364,026	-2,136,346	

# 臺北市政府警察局中正第二分局

11-1-7-5

## 歲 出 預 算 表

中華民國105年度

單位：新臺幣元

科 目				本 年 度 預 算 數			上 年 度 預 算 數	前 年 度 決 算 數	本 年 度 與 上 年 度 比 較	說 明	
款	項	目	節	名 稱 及 編 號	合 計	經 常 門					資 本 門
11	1-7	2	2	710200	354,857,539	354,857,539		364,353,887	345,378,757	-9,496,348	，主要係減列電腦設備硬體維護費 4,320元。  本年度預算數之內容與上年度之比較如下： 1. 人員維持費 297,902,679元，較上年度預算數 307,330,427元減列 9,427,748元，主要係依實際需要覈實減列所致。 2. 分局業務 56,954,860元，較上年度預算數 57,023,460元減列 68,600元，主要係減列志工保險費600元及錄影監視系統養護費 68,000元。
				710202	354,857,539	354,857,539		364,353,887	345,378,757	-9,496,348	
			4	717100	3,697,457	3,697,457	1,993,391	463,920	1,704,066		
				717102	3,210,752	3,210,752	1,234,441		1,976,311	1,976,311	
				717104	486,705	486,705	758,950	463,920	-272,245		
				其他設備							
本年度預算數係編列泉州合署辦公大樓建築物外牆整修工程分攤款。  本年度編列套裝軟體、電腦周邊設備及零組件、電腦圖書費、新購冷氣機6臺、數位攝影機3臺、飲水機1臺、投影機1臺及木製屏風1組，汰換數位攝影機3臺，共計如列數。											



本 頁 空 白

臺北市政府警察局中正第二分局  
歲入項目說明提要

11-1-7-7

經常門

中華民國105年度

單位：新臺

科目	3款67項1目1節	來源別子目及 細目編號與名稱	030101 罰金罰鍰及怠金 罰金罰鍰	預算金額	50,000元	承辦單位	偵查隊
歲 入 項 目 說 明							
<p>一、項目內容：本項收入係行為人因妨害善良風俗等行為，依社會秩序維護法處罰之罰鍰收入。</p> <p>二、法令依據：依據社會秩序維護法規定辦理。</p> <p>三、計算方法：50,000元x1年= 50,000元。</p> <p>四、實施進度：自民國105年1月1日起至105年12月31日止。</p> <p>五、完成方法：依法處罰違反特定人，執行收繳罰鍰並即繳庫。</p> <p>六、預期成果：維護本市善良風俗，增加市庫收入。</p>							

## 臺北市政府警察局中正第二分局

## 歲入明細表

中華民國105年度

單位：新臺幣元

科目名稱	收入依據	收入期間	單位	數量	單價	預算數	詳細計算及說明
罰金罰鍰	依據社會秩序維護法規定辦理。	105.01.01-105.12.31	年	1	50,000.00	50,000 50,000	行為人因妨害善良風俗等行為，依社會秩序維護法處罰之罰鍰收入。

# 臺北市政府警察局中正第二分局

## 歲入項目說明提要

11-1-7-9

經常門

中華民國105年度

單位：新臺幣元

科目	3款67項2目1節	來源別子目及細目編號與名稱	030201 沒入及沒收財物 沒入金	預算金額	8,000元	承辦單位	偵查隊
歲 入 項 目 說 明							
<p>一、項目內容：本項收入係沒入妨害善良風俗所得及掃蕩賭場沒入賭博財物等收入。</p> <p>二、法令依據：依據社會秩序維護法第22、23條規定辦理。</p> <p>三、計算方法：8,000元x1年= 8,000元。</p> <p>四、實施進度：自民國105年1月1日起105年12月31日止。</p> <p>五、完成方法：依規定辦理繳庫。</p> <p>六、預期成果：維護本市善良風俗，增加市庫收入。</p>							

## 臺北市政府警察局中正第二分局

## 歲 入 明 細 表

中華民國105年度

單位：新臺幣元

科 目 名 稱	收 入 依 據	收 入 期 間	單 位	數 量	單 價	預 算 數	詳 細 計 算 及 說 明
沒入金	依據社會秩序維護法第22、23條規定辦理。	105.01.01-105.12.31	年	1	8,000.00	8,000 8,000	沒入妨害善良風俗所得及掃蕩賭場沒入賭博財物等收入。

# 臺北市警察局長中正第二分局

## 歲入項目說明提要

11-1-7-11

經常門

中華民國105年度

單位：新臺幣元

科目	4款68項2目1節	來源別子目及細目編號與名稱	040202 使用規費收入 場地設施使用費	預算金額	864,012元	承辦單位	行政組
歲 入 項 目 說 明							
<p>一、項目內容：員工借用職務宿舍之房租津貼、使用費收入及分局地下3樓停車場供員工使用之停車費收入。</p> <p>二、法令依據：依據全國軍公教員工待遇支給要點、臺北市政府所屬各機關學校職務宿舍設置管理要點、臺北市警察局長中正第二分局職務宿舍設置管理要點及依規費法第8條規定辦理。</p> <p>三、計算方法：</p> <p style="margin-left: 20px;">(一)扣回房租津貼收入部分：</p> <p style="margin-left: 40px;">薦任 600元x 8人x12月= 57,600元</p> <p style="margin-left: 40px;">委任 600元x 3人x12月= 21,600元</p> <p style="margin-left: 20px;">(二)應收取使用費部分：</p> <p style="margin-left: 40px;">1. 承借84年以後完工之職務宿舍者(按坪數依公式計算)：</p> <p style="margin-left: 60px;">393元x 1人x12月= 4,716元</p> <p style="margin-left: 60px;">482元x 2人x12月= 11,568元</p> <p style="margin-left: 60px;">587元x 4人x12月= 28,176元</p> <p style="margin-left: 60px;">2,588元x 1人x12月= 31,056元</p> <p style="margin-left: 60px;">2,801元x 2人x12月= 67,224元</p> <p style="margin-left: 60px;">3,506元x 1人x12月= 42,072元</p> <p style="margin-left: 20px;">(三)分局地下3樓停車場係供員工使用之停車費收入部分：</p> <p style="margin-left: 40px;">1,000元x50位x12月=600,000元</p> <p>四、實施進度：自民國105年1月1日起至105年12月31日止。</p> <p>五、完成方法：按月自員工薪資扣款並依規定辦理繳庫。</p> <p>六、預期成果：依預算項目收繳，充裕市庫。</p>							

## 臺北市政府警察局中正第二分局

## 歲入明細表

中華民國105年度

單位：新臺幣元

科目名稱	收入依據	收入期間	單位	數量	單價	預算數	詳細計算及說明
場地設施使用費	依據全國軍公教員工待遇支給要點規定辦理。	105.01.01-105.12.31	年	1	79,200.00	864,012 79,200	員工借用職務宿舍扣回房租津貼收入，計算方法如下： 薦任 600元x 8人x12月=57,600元 委任 600元x 3人x12月=21,600元
	依據臺北市政府所屬各機關學校職務宿舍設置管理要點及臺北市政府警察局職務宿舍設置管理要點規定辦理。	105.01.01-105.12.31	年	1	184,812.00	184,812	員工借用職務宿舍應收使用費收入，計算方法如下： 1. 承借84年以後完工之職務宿舍者 (按坪數依公式計算)： 393元x 1人x12月= 4,716元 482元x 2人x12月= 11,568元 587元x 4人x12月= 28,176元 2,588元x 1人x12月= 31,056元 2,801元x 2人x12月= 67,224元 3,506元x 1人x12月= 42,072元
	依規費法第8條規定辦理。	105.01.01-105.12.31	位、月	50x12	1,000.00	600,000	分局地下3樓停車場供員工使用之停車費收入。

臺北市政府警察局中正第二分局  
歲入項目說明提要

11-1-7-13

經常門

中華民國105年度

單位：新臺

科目	6款68項2目1節	來源別子目及 細目編號與名稱	060201 財產售價 廢舊物資售價	預算金額	8,000元	承辦單位	行政組
歲 入 項 目 說 明							
<p>一、項目內容：本項收入係財產報廢之殘值收入。</p> <p>二、法令依據：依據臺北市市有財產報廢處理規定辦理。</p> <p>三、計算方法：8,000元x1年=8,000元。</p> <p>四、實施進度：自民國105年1月1日起至105年12月31日止。</p> <p>五、完成方法：依規定辦理繳庫。</p> <p>六、預期成果：依預算項目收繳，增加市庫收入。</p>							



## 臺北市政府警察局中正第二分局

## 歲 入 明 細 表

中華民國105年度

單位：新臺幣元

科 目 名 稱	收 入 依 據	收 入 期 間	單 位	數 量	單 價	預 算 數	詳 細 計 算 及 說 明
廢舊物資售價	依據臺北市市有財產報廢處理規定辦理。	105.01.01-105.12.31	年	1	8,000.00	8,000 8,000	報廢一般財產殘值變賣收入。

# 臺北市政府警察局中正第二分局 歲出計畫提要及分支項目概況表

11-1-7-15

中華民國105年度

單位：新臺幣元

工作計畫名稱及編號	710101行政管理	承辦單位	行政組、會計室、人事室、秘書室	預算金額	71,354,936 元
-----------	------------	------	-----------------	------	--------------

- 一、本工作計畫上年度預算數73,491,282元，前年度決算數65,364,026元。
- 二、本年度計畫內容及預期成果：
- (一) 計畫內容：辦理一般業務、總務、會計、人事、資訊業務工作及廳舍之整修、辦公器具養護、警用車輛維修等事宜。
- (二) 預期成果：
1. 依相關法令規定確實辦理配合各項業務之推動，維護公有財物，提升員警工作環境品質。
  2. 維持車輛機能，確保行車安全，發揮警力機動效能。
  3. 提高員警電腦知識、能力及辦公室全面電腦化，期能達成資訊E化。
- 三、分支項目及用途別科目預算明細表：

11 款 1-7 項 1 目 1 節 分支項目及用途別科目	預 算 數	說 明				
		單 位	數 量	單 價	金 額	內 容
一、人員維持費	42,086,723					較上年度預算數 42,086,723元，無增減。
人事費	42,086,723					
法定編制人員待遇	29,632,819	年	1	29,632,819	29,632,819	職員30人人事費(詳人事費分析表)。
技工及工友待遇	6,468,000	年	1	6,468,000	6,468,000	職工14人人事費(詳人事費分析表)。
退休離職儲金	2,312,028	年	1	1,889,628	1,889,628	職員退休離職儲金(詳人事費分析表)。
		年	1	422,400	422,400	職工退休離職儲金(詳人事費分析表)。
保險	2,673,876	年	1	1,600,181	1,600,181	職員(工)健保費(詳人事費分析表)。
		年	1	695,083	695,083	職員公保費(詳人事費分析表)。
		年	1	378,612	378,612	職工勞保費(詳人事費分析表)。

# 臺北市政府警察局中正第二分局 歲出計畫提要及分支項目概況表

中華民國105年度

單位：新臺幣元

11 款 1-7 項 1 目 1 節 分支項目及用途別科目	預 算 數	說 明				
		單 位	數 量	單 價	金 額	內 容
退休退職給付	1,000,000	年	1	1,000,000	1,000,000	職工退休退職給付(詳人事費分析表)。
二、一般業務	6,464,811					較上年度預算數 7,617,507元，減少 1,152,696元。
人事費	4,922,451					
其他給與	2,839,536	人、月、段	47x12x1	504	284,256	員警上、下班交通費(軍警票)。
		人、月、段	190x12x2	504	2,298,240	員警上、下班交通費(軍警票)。
		人、月、段	17x12x2	630	257,040	非警職員工上、下班交通費。
加班費	2,082,915	人、小時	27x417	185	2,082,915	趕辦各項行政業務加班費。
業務費	1,542,360					
統籌業務費	1,295,760	人、月	298x12	360	1,287,360	職員298人，按每人每月360元編列。
		人、月	14x12	50	8,400	駕駛、工友14人，按每人每月50元編列。
一般事務費	48,000	人、月	2x12	2,000	48,000	副分局長工作活動費。
特別費	180,000	月	12	15,000	180,000	分局長特別費。
國內旅費	18,600	天	12	1,550	18,600	員警因公市外差旅費。
三、會計業務	45,760					較上年度預算數 45,760元，無增減。
業務費	45,760					

臺北市政府警察局中正第二分局  
歲出計畫提要及分支項目概況表

11-1-7-17

中華民國105年度

單位：新臺幣元

11 款 1-7 項 1 目 1 節 分支項目及用途別科目	預 算 數	說 明				
		單 位	數 量	單 價	金 額	內 容
外勤誤餐及交通費	5,760	人次	72	80	5,760	因公外勤逾時誤餐費。
一般事務費	40,000	年	1	40,000	40,000	會計業務用表卡簿冊等印刷費。
四、人事業務	1,557,960					較上年度預算數 1,327,230元，增加 230,730元。
業務費	1,557,960					
外勤誤餐及交通費	5,760	人次	72	80	5,760	因公外勤逾時誤餐費。
福利費	913,500	人	261	3,500	913,500	外勤員警健康檢查費。
一般事務費	638,700	年	1	7,500	7,500	人事業務用表卡簿冊等印刷費。
		人	6	1,200	7,200	製作員警功標、年資標費用。
五、財物業務	15,652,358	人、年	312x1	2,000	624,000	文康活動費。
業務費	15,652,358					較上年度預算數 15,644,798元，增加 7,560元。
水電費	8,463,236	年	1	526,535	526,535	本分局各單位水費。
		年	1	7,476,701	7,476,701	本分局各單位及錄影監視系統機房電費。
		年	1	460,000	460,000	本分局各單位瓦斯費。
通訊費	540,000	部、月	45x12	1,000	540,000	本分局各單位電話費。

# 臺北市政府警察局中正第二分局 歲出計畫提要及分支項目概況表

中華民國105年度

單位：新臺幣元

11 款 1-7 項 1 目 1 節 分支項目及用途別科目	預 算 數	說 明				
		單 位	數 量	單 價	金 額	內 容
外勤誤餐及交通費	37,440	人次	468	80	37,440	員警及駕駛因公外勤逾時誤餐費。
物品及材料	276,800	支	60	280	16,800	滅火器換藥費(20P)。
一般事務費	3,083,136	年	1	260,000	260,000	辦理各項勤務業務所需物品購置費。
		坪、月	6440x12	36	2,782,080	辦公廳舍清潔維持費。
		臺、月、張	14x12x2560	0.7	301,056	影印機使用費。
房屋建築養護費	751,960	年	1	751,960	751,960	本分局經管各辦公廳舍維護費。(鋼筋混凝土造使用年限未達30年者共3棟計5,780坪，30坪以內1年計列4,510元，超過30坪部分，每坪以110元計算；鋼筋混凝土使用年限已達30年者共2棟計660坪，按以上標準增加百分之五十編列，〔3*4,510+(5,780-3*30)*110〕+〔2*4,510+(660-2*30)*110〕*1.5=751,960)。
車輛及辦公器具養護費	13,500	臺	9	1,500	13,500	傳真機養護費。
設施及機械設備養護費	2,486,286	枝、月	339x12	10	40,680	槍枝養護費。
		靶道、月	5x12	4,000	240,000	靶道定期養護費。
		臺、月	247x12	115	340,860	分局空調系統附屬設備養護費(冷風機及抽風機馬達)。
		年	1	548,532	548,532	電梯等升降設備養護費。

臺北市政府警察局中正第二分局  
歲出計畫提要及分支項目概況表

11-1-7-19

中華民國105年度

單位：新臺幣元

11 款 1-7 項 1 目 1 節	預 算 數	說 明				
分支項目及用途別科目		單 位	數 量	單 價	金 額	內 容
		臺、次	11x6	495	32,670	分局濾水器養護費。
		臺	2	25,000	50,000	柴油發電機養護費。
		臺	2	12,600	25,200	分局發電機電瓶養護費。
		臺	2	4,500	9,000	分局發電機更換機油養護費。
		座、次	2x2	5,750	23,000	分局自來水塔、水箱清洗養護費。
		臺	24	5,400	129,600	分局空調箱過濾網養護費。
		年	1	116,000	116,000	分局中央監控電腦系統養護費。
		組	4	9,000	36,000	分局及廈門所鍋爐主爐嘴養護費。
		次	2	13,500	27,000	分局廚房截油槽過濾網養護費。
		臺	11	3,500	38,500	空調冷凝、冰水馬達保養養護費。
		月	12	8,000	96,000	高壓設備養護費。
		月	12	5,000	60,000	給、排水設備養護費。
		月	12	2,000	24,000	消防設備養護費。
		臺	33	980	32,340	分局大樓錄影監視系統養護費。
		套、次	1x3	7,000	21,000	禮堂電動設備養護費。
		臺	27	1,250	33,750	送、抽風機馬達皮帶更換費。

# 臺北市政府警察局中正第二分局 歲出計畫提要及分支項目概況表

中華民國105年度

單位：新臺幣元

11 款 1-7 項 1 目 1 節 分支項目及用途別科目	預 算 數	說 明				
		單 位	數 量	單 價	金 額	內 容
		臺	2	7,000	14,000	柴油發電機馬達皮帶更換費。
		臺	2	17,500	35,000	泉州所中央空調系統機房設備保養費。
		臺	36	1,380	49,680	泉州所中央空調系統冷風機清洗保養費。
		臺	1	65,890	65,890	廈門所柴油發電機養護費。
		臺	4	2,630	10,520	廈門所離心式抽、排風機養護費。
		臺	8	2,630	21,040	廈門所直結式排風機養護費。
		座、次	2x2	5,750	23,000	廈門所自來水塔、水箱清洗養護費。
		月	12	5,000	60,000	廈門所給、排水設備養護費。
		次	2	13,500	27,000	廈門所廚房截油槽過濾網養護費。
		次	2	2,003	4,006	泉州所自來水塔、水箱清洗養護費。
		次	2	5,048	10,096	泉州所空調系統養護費。
		次	2	2,607	5,214	泉州所電力設備養護費。
		次	1	18,508	18,508	泉州所發電機養護費。
		組、月	3x12	200	7,200	廈門所機械式停車位養護費。
		季	4	8,000	32,000	廈門所消防設備養護費。
		座、次	1x3	7,000	21,000	500噸冷卻水塔清洗養護費。

臺北市政府警察局中正第二分局  
歲出計畫提要及分支項目概況表

11-1-7-21

中華民國105年度

單位：新臺幣元

11 款 1-7 項 1 目 1 節	預 算 數	說 明				
分支項目及用途別科目		單 位	數 量	單 價	金 額	內 容
六、車輛養護與管理  業務費  稅捐及規費        保險費	5,485,644	座、次	4x2	3,500	28,000	南昌所及思源所自來水塔、水箱清洗養護費。
		年	1	130,000	130,000	冷氣機養護費(含窗型12臺及分離式40臺)。  較上年度預算數 6,703,264元，減少 1,217,620元。
	5,485,644					
	44,700					
		輛、年	38x1	600	22,800	偵防機車燃料使用費。
		輛、年	7x1	450	3,150	偵防車檢驗執照費。
		輛、年	3x1	750	2,250	偵防車檢驗執照費。
		輛、年	15x1	450	6,750	巡邏車檢驗執照費。
		輛、年	10x1	750	7,500	巡邏車檢驗執照費。
		輛、年	2x1	750	1,500	警備、巡邏、偵防用客貨兩用車檢驗執照費。
	輛、年	1x1	750	750	警用工程車檢驗執照費。	
310,638						
	輛、年	10x1	4,573	45,730	偵防車保險費。	
	輛、年	25x1	4,573	114,325	巡邏車保險費。	



# 臺北市政府警察局中正第二分局

## 歲出計畫提要及分支項目概況表

中華民國105年度

單位：新臺幣元

11 款 1-7 項 1 目 1 節	預 算 數	說 明				
分支項目及用途別科目		單 位	數 量	單 價	金 額	內 容
油料	3,540,026	輛、年	39x1	658	25,662	偵防機車保險費。
		輛、年	169x1	658	111,202	巡邏機車保險費。
		輛、年	2x1	4,573	9,146	警備、巡邏、偵防用客貨兩用車保險費。
		輛、年	1x1	4,573	4,573	警用工程車保險費。
		輛、月、公升	10x12x167	25.9	519,040	偵防車汽油費。
		輛、月、公升	25x12x167	25.9	1,297,600	巡邏車汽油費。
		輛、月、公升	39x12x25	25.9	303,030	偵防機車汽油費。
		輛、月、公升	169x12x25	25.9	1,313,130	巡邏機車汽油費。
		輛、月、公升	2x12x115	25.9	71,484	警備、巡邏、偵防用客貨兩用車汽油費。
車輛及辦公器具養護費	1,590,280	輛、月、公升	1x12x115	25.9	35,742	警用工程車汽油費。
		輛、年	3x1	8,300	24,900	偵防車養護費(2015-2016年購置)。
		輛、年	4x1	24,000	96,000	偵防車養護費(2013-2014年購置)。
		輛、年	3x1	49,000	147,000	偵防車養護費(2006-2009年購置)。
		輛、年	5x1	8,300	41,500	巡邏車養護費(2015-2016年購置)。
		輛、年	10x1	24,000	240,000	巡邏車養護費(2013-2014年購置)。
		輛、年	3x1	33,000	99,000	巡邏車養護費(2011年購置)。

臺北市政府警察局中正第二分局  
歲出計畫提要及分支項目概況表

11-1-7-23

中華民國105年度

單位：新臺幣元

11 款 1-7 項 1 目 1 節	預 算 數	說 明				
分支項目及用途別科目		單 位	數 量	單 價	金 額	內 容
		輛、年	7x1	49,000	343,000	巡邏車養護費(2007-2010年購置)。
		輛、年	39x1	1,620	63,180	偵防機車養護費(2003-2016年購置)。
		輛、年	169x1	2,300	388,700	巡邏機車養護費(2008-2016年購置)。
		輛、年	2x1	49,000	98,000	警備、巡邏、偵防用客貨兩用車養護費(2001-2004年購置)。
		輛、年	1x1	49,000	49,000	警用工程車養護費(2002年購置)。
七、資訊業務	61,680					較上年度預算數 66,000元，減少 4,320元。
業務費	61,680					
教育訓練費	12,000	年	1	12,000	12,000	電腦訓練費。
電腦耗材及維修	49,680	年	1	28,800	28,800	電腦耗材。
		年	1	20,880	20,880	電腦設備硬體維護費。



# 臺北市警察局長中正第二分局 歲出計畫提要及分支項目概況表

11-1-7-25

中華民國105年度

單位：新臺幣元

工作計畫名稱及編號	710202分局業務	承辦單位	各組、偵查隊、警備隊、各派出所	預算金額	354,857,539 元
-----------	------------	------	-----------------	------	---------------

一、本工作計畫上年度預算數364,353,887元，前年度決算數345,378,757元。

二、本年度計畫內容及預期成果：

(一) 計畫內容：

- 1.分局、派出所保持全天候重點部署，並實施24小時勤務運作，加強轄區巡邏，以維持本市治安及強化為民服務工作。
- 2.辦理警勤區規劃、勤務督察、員警風紀教育訓練、戶口查察、外僑管理、機關安全與社會偵防、民防團隊組訓與運用、保安救災、交通維持與執法等事宜。
- 3.實施「預防與偵查」犯罪並重之勤務，運用科學方法蒐證辦案，全面取締職業賭場，落實掃黑、肅槍、反毒工作，杜絕非法電玩及色情場所。
- 4.積極發掘危害治安線索與資料蒐集工作，強化大陸人士入境考核、清查措施，並積極查緝非法入境、居留者。

(二) 預期成果：

- 1.有效運用警力，勤務部署力求彈性、機動，以發揮先制功能，防止社會脫序行為發生。
- 2.加強守望相助、警民聯防體系、預防犯罪宣導等工作，並結合社區資源，以防犯罪事件發生。
- 3.建立高效能辦案系統，有效防範違法事件發生，降低犯罪發生率，提高破案率，確保人民生命財產之安全。

三、分支項目及用途別科目預算明細表：

11 款 1-7 項 2 目 2 節	預 算 數	說 明				
分支項目及用途別科目		單 位	數 量	單 價	金 額	內 容
一、人員維持費	297,902,679					較上年度預算數 307,330,427元，減少 9,427,748元。
人事費	297,902,679					
法定編制人員待遇	263,025,015	年	1	263,025,015	263,025,015	職員268人人事費(詳人事費分析表)。
退休離職儲金	16,785,132	年	1	16,785,132	16,785,132	職員退休離職儲金(詳人事費分析表)。
保險	18,092,532	年	1	11,916,773	11,916,773	職員(工)健保費(詳人事費分析表)。
		年	1	6,175,759	6,175,759	職員公保費(詳人事費分析表)。
二、分局業務	56,954,860					較上年度預算數 57,023,460元，減少 68,600元。

# 臺北市政府警察局中正第二分局 歲出計畫提要及分支項目概況表

中華民國105年度

單位：新臺幣元

11 款 1-7 項 2 目 2 節 分支項目及用途別科目	預 算 數	說 明				
		單 位	數 量	單 價	金 額	內 容
人事費	54,190,560					
加班費	54,190,560	人、小時	286x1068	170	51,926,160	外勤員警及刑事人員超勤加班費。
		人、小時	36x340	185	2,264,400	趕辦各項分局業務加班費。
業務費	2,744,300					
通訊費	219,600	線、月	1x12	800	9,600	地下道監視系統月租費。
		年	1	210,000	210,000	分局辦理社會秩序維護法及刑案等所需郵資。
保險費	480	人	4	120	480	志工保險費。
外勤誤餐及交通費	106,000	人次	1325	80	106,000	員警因公外勤逾時誤餐費。
按日按件計資酬金	2,640	人次	24	110	2,640	志工餐點及交通補助。
物品及材料	66,420	套	14	1,830	25,620	備勤人員及人犯用寢具。
		月	12	3,400	40,800	辦理刑案用照相器材消耗費。
一般事務費	1,677,160	勤區、年	106x1	510	54,060	警勤區表冊印刷費。
		人、月	245x12	100	294,000	員警制服洗滌費。
		年	1	63,000	63,000	辦理社會治安工作經費。

臺北市政府警察局中正第二分局  
歲出計畫提要及分支項目概況表

11-1-7-27

中華民國105年度

單位：新臺幣元

11 款 1-7 項 2 目 2 節	預 算 數	說 明				
分支項目及用途別科目		單 位	數 量	單 價	金 額	內 容
設施及機械設備養護費	424,000	月	12	1,450	17,400	在押嫌疑犯衛生保健費。
		人、次	100x5	50	25,000	員警游泳訓練及檢測入場費(含訓練4次、檢測1次)。
		所、次	5x2	3,000	30,000	召開社區治安會議(16至30人之派出所)。
		次	1	25,500	25,500	召開社區治安會議(分局)。
		月	12	15,750	189,000	警民聯繫服務費(分局)。
		所、月	5x12	6,300	378,000	警民聯繫服務費(16至30人之派出所)。
		年	1	99,600	99,600	查緝電玩及色情行業工作費。
		年	1	12,600	12,600	風紀探訪費。
		月	12	4,000	48,000	辦理各項勤務講習業務費。
		年	1	180,000	180,000	整理市容及查處違反公共秩序案件業務費。
		月	12	4,250	51,000	處理刑案用談話筆錄、報告書、移送書、聲請書等印刷費。
		年	1	210,000	210,000	一般刑案偵辦費。
		線、月	1x12	2,000	24,000	地下道監視系統養護費。
		線、年	17x1	20,000	340,000	錄影監視系統養護費。

臺北市政府警察局中正第二分局  
歲出計畫提要及分支項目概況表

中華民國105年度

單位：新臺幣元

11 款 1-7 項 2 目 2 節	預 算 數	說 明				
分支項目及用途別科目		單 位	數 量	單 價	金 額	內 容
國內旅費	248,000	年	1	60,000	60,000	手機邏輯取證器維運服務費。
業務費	20,000	天	160	1,550	248,000	辦案、押送人犯赴市外出差旅費。
一般事務費	20,000	套、人	1x4	5,000	20,000	現場勘察冬、夏季服裝。





# 臺北市政府警察局中正第二分局 歲出計畫提要及分支項目概況表

中華民國105年度

單位：新臺幣元

工作計畫名稱及編號	717102營建工程	承辦單位	行政組	預算金額	3,210,752 元	
<p>一、本工作計畫上年度預算數1,234,441元，前年度決算數0元。</p> <p>二、本年度計畫內容及預期成果：</p> <p>（一）計畫內容：泉州合署辦公大樓建築物外牆整修工程分攤款。</p> <p>（二）預期成果：進行泉州合署辦公大樓外牆整修工程，提高同仁辦公品質及市民安全之洽公環境。</p> <p>三、分支項目及用途別科目預算明細表：</p>						
11 款 1-7 項 4 目 2 節	預 算 數	說 明				
分支項目及用途別科目		單 位	數 量	單 價	金 額	內 容
一、泉州合署辦公大樓建築物外牆整修工程分攤款	3,210,752					本工程由本分局主辦，總經費為 15,391,903元，依使用面積分攤，本分局分攤比率為20.86%，應分攤金額為 3,210,752元，其中施工費 2,913,568元、委託技術服務費 209,777元及工程管理費 87,407元。
設備及投資	3,210,752					
房屋建築及設備費	3,210,752					
		式	1	2,913,568	2,913,568	施工費。
		式	1	209,777	209,777	委託技術服務費。
		式	1	87,407	87,407	工程管理費。

臺北市政府警察局中正第二分局  
歲出計畫提要及分支項目概況表

11-1-7-31

中華民國105年度

單位：新臺幣元

工作計畫名稱及編號	717104其他設備	承辦單位	行政組、秘書室	預算金額	486,705 元
-----------	------------	------	---------	------	-----------

- 一、本工作計畫上年度預算數758,950元，前年度決算數463,920元。
- 二、本年度計畫內容及預期成果：
- （一）計畫內容：汰換逾期及不堪使用之設備，增加資訊設備及員警應勤用具、提升機動能力增進服務親和力。
- （二）預期成果：
1. 保持辦公室整齊調劑員警身心。
  2. 補充應勤設備以提高為民服務品質。
- 三、分支項目及用途別科目預算明細表：

11 款 1-7 項 4 目 4 節	預 算 數	說 明				
分支項目及用途別科目		單 位	數 量	單 價	金 額	內 容
設備及投資	486,705					
資訊軟硬體設備費	40,848					
		年	1	26,448	26,448	套裝軟體。
		年	1	14,400	14,400	電腦周邊設備及零組件。
雜項設備費	445,857					
		年	1	3,600	3,600	電腦圖書費。
		臺	4	55,127	220,508	新購冷氣機(箱型5噸)。
		組	2	23,000	46,000	新購冷氣機(一對一分離式4KW)。
		臺	6	15,000	90,000	新購、汰換數位攝影機。
		臺	1	23,000	23,000	新購飲水機。
		臺	1	20,749	20,749	新購投影機(3500流明以上)(含布幕)。
		組	1	42,000	42,000	新購木製屏風。

本 頁 空 白

本 頁 空 白

臺北市政府警察  
歲出用途別

中華民國

科 目				合 計	經 常			
款	項	目	節		名 稱 及 編 號	小 計	01 人 事 費	02 業 務 費
11	1-7			11126 中正第二分局	429,909,932	426,212,475	399,102,413	27,110,062
			1	710100 一般行政	71,354,936	71,354,936	47,009,174	24,345,762
			1	710101 行政管理	71,354,936	71,354,936	47,009,174	24,345,762
			2	710200 警政業務	354,857,539	354,857,539	352,093,239	2,764,300
			2	710202 分局業務	354,857,539	354,857,539	352,093,239	2,764,300
			4	717100 建築及設備	3,697,457			
			2	717102 營建工程	3,210,752			
			4	717104 其他設備	486,705			

局中正第二分局  
科目分析表

11-1-7-35

105年度

單位：新臺幣元

支 出			資 本 支 出			
04 獎補助及損失	05 債 務 費	06 預 備 金	小 計	03 設 備 及 投 資	04 獎補助及損失	06 預 備 金
			3,697,457	3,697,457		
			3,697,457	3,697,457		
			3,210,752	3,210,752		
			486,705	486,705		

臺北市政府警察  
歲 出 人 事

中華民國

科 目				預 算 人 數									全			
款	項	目	節	名 稱	合 計	民 意 代 表	員			工			聘 僱 人 員	臨 時 工	合 計	民 意 代 表 待 遇
							小 計	職 員	駐 衛 警	小 計	技 工 及 駕 駛	工 友				
11	1-7			中正第二分局	312		298	298		14	3	11			399,102,413	
		1		一般行政	44		30	30		14	3	11			47,009,174	
		1		行政管理	44		30	30		14	3	11			47,009,174	
		2		警政業務	268		268	268							352,093,239	
		2		分局業務	268		268	268							352,093,239	

# 局中正第二分局 費彙計表

11-1-7-37

105年度

單位：新臺幣元

年 度 人 事 費												
小 計	待 遇 保 險 及 退 離 職 金						其 他 報 酬					待 遇 準 備
	法定編制 人員待遇	技工及工 友待遇	約聘僱人 員待遇	公(勞)保 保險費	健 康 保 險 費	退休(職)或 離職儲金	小 計	臨時工工資	獎 金	其他給與	加班值班費	
339,989,402	292,657,834	6,468,000		7,249,454	13,516,954	20,097,160	59,113,011			2,839,536	56,273,475	
42,086,723	29,632,819	6,468,000		1,073,695	1,600,181	3,312,028	4,922,451			2,839,536	2,082,915	
42,086,723	29,632,819	6,468,000		1,073,695	1,600,181	3,312,028	4,922,451			2,839,536	2,082,915	
297,902,679	263,025,015			6,175,759	11,916,773	16,785,132	54,190,560				54,190,560	
297,902,679	263,025,015			6,175,759	11,916,773	16,785,132	54,190,560				54,190,560	



# 臺北市警察局長中正第二分局 各項費用分攤表

中華民國105年度

單位：新臺幣元

科目名稱	預定完成工作總數		合辦單位	分攤方式	分攤比率%	總經費	本 年 度 預 算 數				說 明
	單 位	數 量					設 備 及 投 資				
							合 計	施 工 費 用	工 程 管 理 費	委 外 費 用	
營建工程						15,391,903	15,391,903	13,967,244	419,017	1,005,642	本工程由本分局主辦，總經費為 15,391,903元，依使用面積分攤，本分局分攤比率為20.86%，應分攤金額為 3,210,752元，其中施工費 2,913,568元、委託技術服務費 209,777元及工程管理費 87,407元。
泉州合署辦公大樓建築物外牆整修工程分攤款					15,391,903	15,391,903	13,967,244	419,017	1,005,642		
			臺北市消防局	按面積比率	25.90	3,986,502	3,986,502	3,617,516	108,525	260,461	
			臺北市警察局交通大隊	按面積比率	53.24	8,194,649	8,194,649	7,436,160	223,085	535,404	
			臺北市警察局中正第二分局	按面積比率	20.86	3,210,752	3,210,752	2,913,568	87,407	209,777	

# 臺北市政府警察局中正第二分局

11-1-7-39

## 資本支出分析表

中華民國105年度

單位：新臺幣元

機關及計畫名稱	合計	土地	房屋建築及設備費	公共建設及設施費	機械設備費	運輸設備費	資訊軟硬體設備費	雜項設備費	權利	投資	獎補助及損失
中正第二分局	3,697,457		3,210,752				40,848	445,857			
建築及設備	3,697,457		3,210,752				40,848	445,857			
營建工程	3,210,752		3,210,752								
其他設備	486,705						40,848	445,857			

## 臺北市警察局中正第二分局

## 車輛明細表

中華民國105年度

單位：新臺幣元

工作計畫別	車輛種類	車號	廠牌及引擎號碼	購置年月	汽缸總排氣量 立方公分	合計	牌照稅	燃料使用費	油料(全年)			液化石油氣(全年)			養護費	檢驗執照 及保險費
									數量 (公升)	單價	金額	數量 (公升)	單價	金額		
行政管理 合計		246輛 偵防車 巡邏車 偵防機車 巡邏機車 警備、巡邏、 偵防用客貨兩 用車 警用工程車				5,485,644		22,800			3,540,026			1,590,280	332,538	
	偵防車	7257-QE	馬自達JM3LW28J360571	2006.11	3,000	106,227			2,004.00	25.90	51,904			49,000	5,323	
	偵防車	1537-UW	三菱4G69-L014852	2008.07	2,378	106,227			2,004.00	25.90	51,904			49,000	5,323	
	偵防車	8151-VB	三菱4G69-L015786	2009.09	2,400	106,227			2,004.00	25.90	51,904			49,000	5,323	
	偵防車	AAF-5212	中華4B12D030982	2013.06	2,000	80,927			2,004.00	25.90	51,904			24,000	5,023	
	偵防車	AFG-2202	中華4B12D032871	2013.10	2,359	80,927			2,004.00	25.90	51,904			24,000	5,023	
	偵防車	AGK-8607	納智捷G22TEA2000535	2014.06	2,200	80,927			2,004.00	25.90	51,904			24,000	5,023	
	偵防車	AGL-7865	豐田3ZRX410058	2014.07	2,000	80,927			2,004.00	25.90	51,904			24,000	5,023	
	偵防車	ANA-1078	中華4J12RE04758	2015.07	2,359	65,227			2,004.00	25.90	51,904			8,300	5,023	
	偵防車	ANA-1275	中華4J12RE0486A	2015.07	2,359	65,227			2,004.00	25.90	51,904			8,300	5,023	
	偵防車	5B-9183	105年度汰換	2016.07	2,000	65,227			2,004.00	25.90	51,904			8,300	5,023	
	巡邏車	4319-QT	三菱4G69-L013543	2007.11	2,400	106,227			2,004.00	25.90	51,904			49,000	5,323	
	巡邏車	1506-UW	三菱4G69-L014899	2008.07	2,378	106,227			2,004.00	25.90	51,904			49,000	5,323	
	巡邏車	7933-VB	三菱4G69-L015781	2009.09	2,400	106,227			2,004.00	25.90	51,904			49,000	5,323	
	巡邏車	7972-VB	三菱4G69-L015799	2009.09	2,400	106,227			2,004.00	25.90	51,904			49,000	5,323	
	巡邏車	7981-VB	三菱4G69-L015805	2009.09	2,400	106,227			2,004.00	25.90	51,904			49,000	5,323	
	巡邏車	2150-QH	三菱4G69-L016647	2010.10	2,378	106,227			2,004.00	25.90	51,904			49,000	5,323	
	巡邏車	2151-QH	三菱4G69-L016648	2010.10	2,378	106,227			2,004.00	25.90	51,904			49,000	5,323	
	巡邏車	3226-QH	三菱4G69-L017259	2011.09	2,378	90,227			2,004.00	25.90	51,904			33,000	5,323	
	巡邏車	3227-QH	三菱4G69-L017261	2011.09	2,378	90,227			2,004.00	25.90	51,904			33,000	5,323	
	巡邏車	3230-QH	三菱4G69-L017262	2011.09	2,378	90,227			2,004.00	25.90	51,904			33,000	5,323	
	巡邏車	6923-UX	中華4G69-L017599	2013.06	2,378	80,927			2,004.00	25.90	51,904			24,000	5,023	
	巡邏車	6925-UX	中華4G69-L017601	2013.06	2,378	80,927			2,004.00	25.90	51,904			24,000	5,023	
	巡邏車	6927-UX	中華4G69-L017603	2013.06	2,378	80,927			2,004.00	25.90	51,904			24,000	5,023	
	巡邏車	6930-UX	中華4G69-L01760A	2013.06	2,378	80,927			2,004.00	25.90	51,904			24,000	5,023	
	巡邏車	AAF-5110	納智捷G20TEE002359	2013.06	2,000	80,927			2,004.00	25.90	51,904			24,000	5,023	
	巡邏車	AAF-5112	納智捷G20TEE00236Y	2013.06	2,000	80,927			2,004.00	25.90	51,904			24,000	5,023	
	巡邏車	AAF-5113	納智捷G20TEE002368	2013.06	2,000	80,927			2,004.00	25.90	51,904			24,000	5,023	
	巡邏車	AGL-7721	中華4B12D035291	2014.07	2,359	80,927			2,004.00	25.90	51,904			24,000	5,023	

臺北市政府警察局中正第二分局

11-1-7-41

車輛明細表

中華民國105年度

單位：新臺幣元

工作計畫別	車輛種類	車號	廠牌及引擎號碼	購置年月	汽缸總排氣量 立方公分	合計	牌照稅	燃料使用費	油料(全年)			液化石油氣(全年)			養護費	檢驗執照 及保險費
									數量 (公升)	單價	金額	數量 (公升)	單價	金額		
	巡邏車	AGL-7723	中華4B12D03529A	2014.07	2,359	80,927			2,004.00	25.90	51,904				24,000	5,023
	巡邏車	AGL-7725	中華4B12D035296	2014.07	2,359	80,927			2,004.00	25.90	51,904				24,000	5,023
	巡邏車	ANA-1091	中華4J12RE04701	2015.07	2,359	65,227			2,004.00	25.90	51,904				8,300	5,023
	巡邏車	ANA-1096	中華4J12RE04702	2015.07	2,359	65,227			2,004.00	25.90	51,904				8,300	5,023
	巡邏車	ANA-1097	中華4J12RE04703	2015.07	2,359	65,227			2,004.00	25.90	51,904				8,300	5,023
	巡邏車	8620-QD	105年度汰換	2016.07	2,400	65,227			2,004.00	25.90	51,904				8,300	5,023
	巡邏車	8621-QD	105年度汰換	2016.07	2,400	65,227			2,004.00	25.90	51,904				8,300	5,023
	偵防機車	BQN-610	台鈴EF13002859	2003.09	150	10,048			300.00	25.90	7,770				1,620	658
	偵防機車	CRB-116	光陽SG30AA600982	2004.12	150	10,648		600	300.00	25.90	7,770				1,620	658
	偵防機車	CRB-117	光陽SG30AA600949	2004.12	150	10,648		600	300.00	25.90	7,770				1,620	658
	偵防機車	CRB-118	光陽SG30AA600952	2004.12	150	10,648		600	300.00	25.90	7,770				1,620	658
	偵防機車	900-HTR	哈特佛03048041	2011.10	150	10,648		600	300.00	25.90	7,770				1,620	658
	偵防機車	908-HTR	哈特佛03048051	2011.10	150	10,648		600	300.00	25.90	7,770				1,620	658
	偵防機車	ADQ-3016	三陽KJ218559	2013.05	150	10,648		600	300.00	25.90	7,770				1,620	658
	偵防機車	ADQ-3062	三陽KJ218515	2013.05	150	10,648		600	300.00	25.90	7,770				1,620	658
	偵防機車	ADQ-3095	三陽KJ218477	2013.05	150	10,648		600	300.00	25.90	7,770				1,620	658
	偵防機車	ADQ-7751	三陽KJ218210	2013.07	150	10,648		600	300.00	25.90	7,770				1,620	658
	偵防機車	ADQ-7752	三陽KJ218211	2013.07	150	10,648		600	300.00	25.90	7,770				1,620	658
	偵防機車	ADQ-7756	三陽KJ218212	2013.07	150	10,648		600	300.00	25.90	7,770				1,620	658
	偵防機車	ADQ-7757	三陽KJ218213	2013.07	150	10,648		600	300.00	25.90	7,770				1,620	658
	偵防機車	ADQ-7759	三陽KJ218215	2013.07	150	10,648		600	300.00	25.90	7,770				1,620	658
	偵防機車	ADQ-7970	三陽KJ218061	2013.07	150	10,648		600	300.00	25.90	7,770				1,620	658
	偵防機車	ADQ-7975	三陽KJ218062	2013.07	150	10,648		600	300.00	25.90	7,770				1,620	658
	偵防機車	ADQ-7979	三陽KJ218063	2013.07	150	10,648		600	300.00	25.90	7,770				1,620	658
	偵防機車	ADQ-7980	三陽KJ218065	2013.07	150	10,648		600	300.00	25.90	7,770				1,620	658
	偵防機車	ADQ-7985	三陽KJ218066	2013.07	150	10,648		600	300.00	25.90	7,770				1,620	658
	偵防機車	ADQ-8062	三陽KJ218376	2013.07	150	10,648		600	300.00	25.90	7,770				1,620	658
	偵防機車	ADQ-8065	三陽KJ218377	2013.07	150	10,648		600	300.00	25.90	7,770				1,620	658
	偵防機車	ADQ-8066	三陽KJ218378	2013.07	150	10,648		600	300.00	25.90	7,770				1,620	658
	偵防機車	ADQ-8068	三陽KJ218379	2013.07	124	10,648		600	300.00	25.90	7,770				1,620	658
	偵防機車	ADQ-8070	三陽KJ218380	2013.07	150	10,648		600	300.00	25.90	7,770				1,620	658
	偵防機車	ADQ-8071	三陽KJ218381	2013.07	150	10,648		600	300.00	25.90	7,770				1,620	658
	偵防機車	BQN-611	105年度汰換	2016.07	150	10,648		600	300.00	25.90	7,770				1,620	658
	偵防機車	BQN-612	105年度汰換	2016.07	150	10,648		600	300.00	25.90	7,770				1,620	658
	偵防機車	BQN-613	105年度汰換	2016.07	150	10,648		600	300.00	25.90	7,770				1,620	658
	偵防機車	BQN-615	105年度汰換	2016.07	150	10,648		600	300.00	25.90	7,770				1,620	658
	偵防機車	BQN-616	105年度汰換	2016.07	150	10,648		600	300.00	25.90	7,770				1,620	658
	偵防機車	BQN-618	105年度汰換	2016.07	150	10,648		600	300.00	25.90	7,770				1,620	658
	偵防機車	BQN-619	105年度汰換	2016.07	150	10,648		600	300.00	25.90	7,770				1,620	658

## 臺北市政府警察局中正第二分局

## 車輛明細表

中華民國105年度

單位：新臺幣元

工作計畫別	車輛種類	車號	廠牌及引擎號碼	購置年月	汽缸總排氣量 立方公分	合計	牌照稅	燃料使用費	油料(全年)			液化石油氣(全年)			養護費	檢驗執照 及保險費
									數量 (公升)	單價	金額	數量 (公升)	單價	金額		
	偵防機車	BQN-620	105年度汰換	2016.07	150	10,648		600	300.00	25.90	7,770				1,620	658
	偵防機車	BQN-621	105年度汰換	2016.07	150	10,648		600	300.00	25.90	7,770				1,620	658
	偵防機車	BQN-622	105年度汰換	2016.07	150	10,648		600	300.00	25.90	7,770				1,620	658
	偵防機車	BQN-623	105年度汰換	2016.07	150	10,648		600	300.00	25.90	7,770				1,620	658
	偵防機車	BQN-625	105年度汰換	2016.07	150	10,648		600	300.00	25.90	7,770				1,620	658
	偵防機車	BQN-626	105年度汰換	2016.07	150	10,648		600	300.00	25.90	7,770				1,620	658
	偵防機車	BQN-628	105年度汰換	2016.07	150	10,648		600	300.00	25.90	7,770				1,620	658
	巡邏機車	369-CVH	光陽KJ036572	2008.06	150	10,728			300.00	25.90	7,770				2,300	658
	巡邏機車	370-CVH	光陽KJ036573	2008.06	150	10,728			300.00	25.90	7,770				2,300	658
	巡邏機車	371-CVH	光陽KJ036575	2008.06	150	10,728			300.00	25.90	7,770				2,300	658
	巡邏機車	377-CVH	光陽KJ036580	2008.06	150	10,728			300.00	25.90	7,770				2,300	658
	巡邏機車	378-CVH	光陽KJ036581	2008.06	150	10,728			300.00	25.90	7,770				2,300	658
	巡邏機車	379-CVH	光陽KJ036582	2008.06	150	10,728			300.00	25.90	7,770				2,300	658
	巡邏機車	381-CVH	光陽KJ036585	2008.06	150	10,728			300.00	25.90	7,770				2,300	658
	巡邏機車	382-CVH	光陽KJ036586	2008.06	150	10,728			300.00	25.90	7,770				2,300	658
	巡邏機車	385-CVH	光陽KJ036588	2008.06	150	10,728			300.00	25.90	7,770				2,300	658
	巡邏機車	386-CVH	光陽KJ036589	2008.06	150	10,728			300.00	25.90	7,770				2,300	658
	巡邏機車	387-CVH	光陽KJ036590	2008.06	150	10,728			300.00	25.90	7,770				2,300	658
	巡邏機車	532-EQJ	三陽FD205190	2009.06	125	10,728			300.00	25.90	7,770				2,300	658
	巡邏機車	533-EQJ	三陽FD205191	2009.06	125	10,728			300.00	25.90	7,770				2,300	658
	巡邏機車	535-EQJ	三陽FD205192	2009.06	125	10,728			300.00	25.90	7,770				2,300	658
	巡邏機車	536-EQJ	三陽FD205193	2009.06	125	10,728			300.00	25.90	7,770				2,300	658
	巡邏機車	537-EQJ	三陽KE100093	2009.06	100	10,728			300.00	25.90	7,770				2,300	658
	巡邏機車	538-EQJ	三陽KE100095	2009.06	100	10,728			300.00	25.90	7,770				2,300	658
	巡邏機車	539-EQJ	三陽KE100096	2009.06	100	10,728			300.00	25.90	7,770				2,300	658
	巡邏機車	703-HQA	光陽SJ30DC-104535	2010.11	150	10,728			300.00	25.90	7,770				2,300	658
	巡邏機車	705-HQA	光陽SJ30DC-104536	2010.11	150	10,728			300.00	25.90	7,770				2,300	658
	巡邏機車	706-HQA	光陽SJ30DC-104537	2010.11	150	10,728			300.00	25.90	7,770				2,300	658
	巡邏機車	707-HQA	光陽SJ30DC-104538	2010.11	150	10,728			300.00	25.90	7,770				2,300	658
	巡邏機車	708-HQA	光陽SJ30DC-104539	2010.11	150	10,728			300.00	25.90	7,770				2,300	658
	巡邏機車	709-HQA	光陽SJ30DC-104540	2010.11	150	10,728			300.00	25.90	7,770				2,300	658
	巡邏機車	710-HQA	光陽SJ30DC-104541	2010.11	150	10,728			300.00	25.90	7,770				2,300	658
	巡邏機車	711-HQA	光陽SJ30DC-104542	2010.11	150	10,728			300.00	25.90	7,770				2,300	658
	巡邏機車	028-HRM	光陽SJ30EA-101719	2011.10	150	10,728			300.00	25.90	7,770				2,300	658
	巡邏機車	029-HRM	光陽SJ30EA-101720	2011.10	150	10,728			300.00	25.90	7,770				2,300	658
	巡邏機車	030-HRM	光陽SJ30EA-101721	2011.10	150	10,728			300.00	25.90	7,770				2,300	658
	巡邏機車	031-HRM	光陽SJ30EA-101722	2011.10	150	10,728			300.00	25.90	7,770				2,300	658
	巡邏機車	032-HRM	光陽SJ30EA-101723	2011.10	150	10,728			300.00	25.90	7,770				2,300	658
	巡邏機車	033-HRM	光陽SJ30EA-101725	2011.10	150	10,728			300.00	25.90	7,770				2,300	658

臺北市政府警察局中正第二分局

11-1-7-43

車輛明細表

中華民國105年度

單位：新臺幣元

工作計畫別	車輛種類	車號	廠牌及引擎號碼	購置年月	汽缸總排氣量 立方公分	合計	牌照稅	燃料使用費	油料(全年)			液化石油氣(全年)			養護費	檢驗執照 及保險費
									數量 (公升)	單價	金額	數量 (公升)	單價	金額		
	巡邏機車	035-HRM	光陽SJ30EA-101726	2011.10	150	10,728			300.00	25.90	7,770				2,300	658
	巡邏機車	136-HUW	三陽KJ216817	2012.07	150	10,728			300.00	25.90	7,770				2,300	658
	巡邏機車	137-HUW	三陽KJ216818	2012.07	150	10,728			300.00	25.90	7,770				2,300	658
	巡邏機車	138-HUW	三陽KJ216819	2012.07	150	10,728			300.00	25.90	7,770				2,300	658
	巡邏機車	139-HUW	三陽KJ216820	2012.07	150	10,728			300.00	25.90	7,770				2,300	658
	巡邏機車	150-HUW	三陽KJ216821	2012.07	150	10,728			300.00	25.90	7,770				2,300	658
	巡邏機車	151-HUW	三陽KJ216822	2012.07	150	10,728			300.00	25.90	7,770				2,300	658
	巡邏機車	152-HUW	三陽KJ216823	2012.07	150	10,728			300.00	25.90	7,770				2,300	658
	巡邏機車	153-HUW	三陽KJ216825	2012.07	150	10,728			300.00	25.90	7,770				2,300	658
	巡邏機車	155-HUW	三陽KJ216826	2012.07	150	10,728			300.00	25.90	7,770				2,300	658
	巡邏機車	156-HUW	三陽KJ216827	2012.07	150	10,728			300.00	25.90	7,770				2,300	658
	巡邏機車	157-HUW	三陽KJ216828	2012.07	150	10,728			300.00	25.90	7,770				2,300	658
	巡邏機車	158-HUW	三陽KJ216829	2012.07	150	10,728			300.00	25.90	7,770				2,300	658
	巡邏機車	159-HUW	三陽KJ216830	2012.07	150	10,728			300.00	25.90	7,770				2,300	658
	巡邏機車	900-JYA	三陽KJ217376	2012.09	150	10,728			300.00	25.90	7,770				2,300	658
	巡邏機車	901-JYA	三陽KJ217377	2012.09	150	10,728			300.00	25.90	7,770				2,300	658
	巡邏機車	902-JYA	三陽KJ217378	2012.09	150	10,728			300.00	25.90	7,770				2,300	658
	巡邏機車	ADQ-3567	三陽KJ218923	2013.05	150	10,728			300.00	25.90	7,770				2,300	658
	巡邏機車	ADQ-3568	三陽KJ218925	2013.05	150	10,728			300.00	25.90	7,770				2,300	658
	巡邏機車	ADQ-3569	三陽KJ218926	2013.05	150	10,728			300.00	25.90	7,770				2,300	658
	巡邏機車	ADQ-3570	三陽KJ218927	2013.05	150	10,728			300.00	25.90	7,770				2,300	658
	巡邏機車	ADQ-3571	三陽KJ218928	2013.05	150	10,728			300.00	25.90	7,770				2,300	658
	巡邏機車	ADQ-3572	三陽KJ218929	2013.05	150	10,728			300.00	25.90	7,770				2,300	658
	巡邏機車	ADQ-3573	三陽KJ218930	2013.05	150	10,728			300.00	25.90	7,770				2,300	658
	巡邏機車	ADQ-3575	三陽KJ218931	2013.05	150	10,728			300.00	25.90	7,770				2,300	658
	巡邏機車	ADQ-3576	三陽KJ218932	2013.05	150	10,728			300.00	25.90	7,770				2,300	658
	巡邏機車	ADQ-3577	三陽KJ218933	2013.05	150	10,728			300.00	25.90	7,770				2,300	658
	巡邏機車	ADQ-3578	三陽KJ218935	2013.05	150	10,728			300.00	25.90	7,770				2,300	658
	巡邏機車	ADQ-3579	三陽KJ218936	2013.05	150	10,728			300.00	25.90	7,770				2,300	658
	巡邏機車	ADQ-3580	三陽KJ218937	2013.05	150	10,728			300.00	25.90	7,770				2,300	658
	巡邏機車	ADQ-3581	三陽KJ218938	2013.05	150	10,728			300.00	25.90	7,770				2,300	658
	巡邏機車	ADQ-3582	三陽KJ218939	2013.05	150	10,728			300.00	25.90	7,770				2,300	658
	巡邏機車	ADQ-3583	三陽KJ218950	2013.05	150	10,728			300.00	25.90	7,770				2,300	658
	巡邏機車	ADQ-3585	三陽KJ218951	2013.05	150	10,728			300.00	25.90	7,770				2,300	658
	巡邏機車	ADQ-3586	三陽KJ218952	2013.05	150	10,728			300.00	25.90	7,770				2,300	658
	巡邏機車	ADQ-3587	三陽KJ218953	2013.05	150	10,728			300.00	25.90	7,770				2,300	658
	巡邏機車	ADQ-3588	三陽KJ218955	2013.05	150	10,728			300.00	25.90	7,770				2,300	658
	巡邏機車	ADQ-3589	三陽KJ218956	2013.05	150	10,728			300.00	25.90	7,770				2,300	658
	巡邏機車	ADQ-3590	三陽KJ218957	2013.05	150	10,728			300.00	25.90	7,770				2,300	658

# 臺北市警察局長正第二分局

## 車輛明細表

中華民國105年度

單位：新臺幣元

工作計畫別	車輛種類	車號	廠牌及引擎號碼	購置年月	汽缸總排氣量 立方公分	合計	牌照稅	燃料使用費	油料(全年)			液化石油氣(全年)			養護費	檢驗執照 及保險費
									數量 (公升)	單價	金額	數量 (公升)	單價	金額		
	巡邏機車	ADQ-3591	三陽KJ218958	2013.05	150	10,728			300.00	25.90	7,770				2,300	658
	巡邏機車	ADQ-9851	光陽SJ30EA-105205	2013.07	150	10,728			300.00	25.90	7,770				2,300	658
	巡邏機車	ADQ-9852	光陽SJ30EA-105206	2013.07	150	10,728			300.00	25.90	7,770				2,300	658
	巡邏機車	ADQ-9853	光陽SJ30EA-105207	2013.07	150	10,728			300.00	25.90	7,770				2,300	658
	巡邏機車	ADQ-9855	光陽SJ30EA-105208	2013.07	150	10,728			300.00	25.90	7,770				2,300	658
	巡邏機車	ADQ-9856	光陽SJ30EA-105209	2013.07	150	10,728			300.00	25.90	7,770				2,300	658
	巡邏機車	ADQ-9857	光陽SJ30EA-105210	2013.07	150	10,728			300.00	25.90	7,770				2,300	658
	巡邏機車	ADQ-9858	光陽SJ30EA-105211	2013.07	150	10,728			300.00	25.90	7,770				2,300	658
	巡邏機車	ADQ-9859	光陽SJ30EA-105212	2013.07	150	10,728			300.00	25.90	7,770				2,300	658
	巡邏機車	ADQ-9860	光陽SJ30EA-105213	2013.07	150	10,728			300.00	25.90	7,770				2,300	658
	巡邏機車	ADQ-9861	光陽SJ30EA-105215	2013.07	150	10,728			300.00	25.90	7,770				2,300	658
	巡邏機車	ADQ-9862	光陽SJ30EA-105216	2013.07	150	10,728			300.00	25.90	7,770				2,300	658
	巡邏機車	ADQ-9863	光陽SJ30EA-105217	2013.07	150	10,728			300.00	25.90	7,770				2,300	658
	巡邏機車	ADQ-9865	光陽SJ30EA-105218	2013.07	150	10,728			300.00	25.90	7,770				2,300	658
	巡邏機車	ADQ-9866	光陽SJ30EA-105219	2013.07	150	10,728			300.00	25.90	7,770				2,300	658
	巡邏機車	ADQ-9867	光陽SJ30EA-105220	2013.07	150	10,728			300.00	25.90	7,770				2,300	658
	巡邏機車	ADQ-9868	光陽SJ30EA-105221	2013.07	150	10,728			300.00	25.90	7,770				2,300	658
	巡邏機車	ADQ-9869	光陽SJ30EA-105222	2013.07	150	10,728			300.00	25.90	7,770				2,300	658
	巡邏機車	ADQ-9870	光陽SJ30EA-105223	2013.07	150	10,728			300.00	25.90	7,770				2,300	658
	巡邏機車	ADQ-9871	光陽SJ30EA-105225	2013.07	150	10,728			300.00	25.90	7,770				2,300	658
	巡邏機車	ADQ-9872	光陽SJ30EA-105226	2013.07	150	10,728			300.00	25.90	7,770				2,300	658
	巡邏機車	ADQ-9873	光陽SJ30EA-105227	2013.07	150	10,728			300.00	25.90	7,770				2,300	658
	巡邏機車	ADQ-9875	光陽SJ30EA-105228	2013.07	150	10,728			300.00	25.90	7,770				2,300	658
	巡邏機車	ADQ-9877	光陽SJ30EA-105229	2013.07	150	10,728			300.00	25.90	7,770				2,300	658
	巡邏機車	ADQ-9878	光陽SJ30EA-105230	2013.07	150	10,728			300.00	25.90	7,770				2,300	658
	巡邏機車	ADQ-9879	光陽SJ30EA-105231	2013.07	150	10,728			300.00	25.90	7,770				2,300	658
	巡邏機車	ADQ-9880	光陽SJ30EA-105232	2013.07	150	10,728			300.00	25.90	7,770				2,300	658
	巡邏機車	ADQ-9881	光陽SJ30EA-105233	2013.07	150	10,728			300.00	25.90	7,770				2,300	658
	巡邏機車	ADQ-9882	光陽SJ30EA-105235	2013.07	150	10,728			300.00	25.90	7,770				2,300	658
	巡邏機車	ADQ-9883	光陽SJ30EA-105236	2013.07	150	10,728			300.00	25.90	7,770				2,300	658
	巡邏機車	ADQ-9885	光陽SJ30EA-105238	2013.07	150	10,728			300.00	25.90	7,770				2,300	658
	巡邏機車	ADQ-9886	光陽SJ30EA-105239	2013.07	150	10,728			300.00	25.90	7,770				2,300	658
	巡邏機車	ADQ-9887	光陽SJ30EA-105240	2013.07	150	10,728			300.00	25.90	7,770				2,300	658
	巡邏機車	ADQ-9889	光陽SJ30EA-105241	2013.07	150	10,728			300.00	25.90	7,770				2,300	658
	巡邏機車	ADQ-9890	光陽SJ30EA-105242	2013.07	150	10,728			300.00	25.90	7,770				2,300	658
	巡邏機車	ADQ-9891	光陽SJ30EA-105243	2013.07	150	10,728			300.00	25.90	7,770				2,300	658
	巡邏機車	ADQ-9892	光陽SJ30EA-105245	2013.07	150	10,728			300.00	25.90	7,770				2,300	658
	巡邏機車	ADQ-9893	光陽SJ30EA-105246	2013.07	150	10,728			300.00	25.90	7,770				2,300	658
	巡邏機車	ADQ-9895	光陽SJ30EA-105247	2013.07	150	10,728			300.00	25.90	7,770				2,300	658

臺北市政府警察局中正第二分局

11-1-7-45

車輛明細表

中華民國105年度

單位：新臺幣元

工作計畫別	車輛種類	車號	廠牌及引擎號碼	購置年月	汽缸總排氣量 立方公分	合計	牌照稅	燃料使用費	油料(全年)			液化石油氣(全年)			養護費	檢驗執照 及保險費
									數量 (公升)	單價	金額	數量 (公升)	單價	金額		
	巡邏機車	ADQ-9896	光陽SJ30EA-105248	2013.07	150	10,728			300.00	25.90	7,770				2,300	658
	巡邏機車	ADQ-9897	光陽SJ30EA-105237	2013.07	150	10,728			300.00	25.90	7,770				2,300	658
	巡邏機車	ADQ-9898	光陽SJ30EA-105249	2013.07	150	10,728			300.00	25.90	7,770				2,300	658
	巡邏機車	ADQ-9899	光陽SJ30EA-105250	2013.07	150	10,728			300.00	25.90	7,770				2,300	658
	巡邏機車	ADQ-9900	光陽SJ30EA-105251	2013.07	150	10,728			300.00	25.90	7,770				2,300	658
	巡邏機車	ADQ-9901	光陽SJ30EA-105252	2013.07	150	10,728			300.00	25.90	7,770				2,300	658
	巡邏機車	ADQ-9902	光陽SJ30EA-105253	2013.07	150	10,728			300.00	25.90	7,770				2,300	658
	巡邏機車	ADQ-9903	光陽SJ30EA-105255	2013.07	150	10,728			300.00	25.90	7,770				2,300	658
	巡邏機車	ADQ-9905	光陽SJ30EA-105256	2013.07	150	10,728			300.00	25.90	7,770				2,300	658
	巡邏機車	ADQ-9906	光陽SJ30EA-105257	2013.07	150	10,728			300.00	25.90	7,770				2,300	658
	巡邏機車	ADQ-9907	光陽SJ30EA-105258	2013.07	150	10,728			300.00	25.90	7,770				2,300	658
	巡邏機車	ADQ-9908	光陽SJ30EA-105259	2013.07	150	10,728			300.00	25.90	7,770				2,300	658
	巡邏機車	ADQ-9909	光陽SJ30EA-105260	2013.07	150	10,728			300.00	25.90	7,770				2,300	658
	巡邏機車	ADQ-9910	光陽SJ30EA-105261	2013.07	150	10,728			300.00	25.90	7,770				2,300	658
	巡邏機車	ADQ-9911	光陽SJ30EA-105262	2013.07	150	10,728			300.00	25.90	7,770				2,300	658
	巡邏機車	ADQ-9912	光陽SJ30EA-105263	2013.07	150	10,728			300.00	25.90	7,770				2,300	658
	巡邏機車	ADQ-9913	光陽SJ30EA-105265	2013.07	150	10,728			300.00	25.90	7,770				2,300	658
	巡邏機車	ADQ-9915	光陽SJ30EA-105266	2013.07	150	10,728			300.00	25.90	7,770				2,300	658
	巡邏機車	ADQ-9916	光陽SJ30EA-105267	2013.07	150	10,728			300.00	25.90	7,770				2,300	658
	巡邏機車	ADQ-9917	光陽SJ30EA-105268	2013.07	150	10,728			300.00	25.90	7,770				2,300	658
	巡邏機車	ADQ-9919	光陽SJ30EA-105269	2013.07	150	10,728			300.00	25.90	7,770				2,300	658
	巡邏機車	ADQ-9920	光陽SJ30EA-105270	2013.07	150	10,728			300.00	25.90	7,770				2,300	658
	巡邏機車	ADQ-9921	光陽SJ30EA-105271	2013.07	150	10,728			300.00	25.90	7,770				2,300	658
	巡邏機車	ADQ-9922	光陽SJ30EA-105272	2013.07	150	10,728			300.00	25.90	7,770				2,300	658
	巡邏機車	ADQ-9923	光陽SJ30EA-105273	2013.07	150	10,728			300.00	25.90	7,770				2,300	658
	巡邏機車	ADQ-9925	光陽SJ30EA-105275	2013.07	150	10,728			300.00	25.90	7,770				2,300	658
	巡邏機車	ADQ-9926	光陽SJ30EA-105276	2013.07	150	10,728			300.00	25.90	7,770				2,300	658
	巡邏機車	ADQ-9927	光陽SJ30EA-105277	2013.07	150	10,728			300.00	25.90	7,770				2,300	658
	巡邏機車	ADQ-9928	光陽SJ30EA-105278	2013.07	150	10,728			300.00	25.90	7,770				2,300	658
	巡邏機車	ADQ-9929	光陽SJ30EA-105279	2013.07	150	10,728			300.00	25.90	7,770				2,300	658
	巡邏機車	ADQ-9930	光陽SJ30EA-105280	2013.07	150	10,728			300.00	25.90	7,770				2,300	658
	巡邏機車	ADQ-9931	光陽SJ30EA-105281	2013.07	150	10,728			300.00	25.90	7,770				2,300	658
	巡邏機車	ADQ-9932	光陽SJ30EA-105282	2013.07	150	10,728			300.00	25.90	7,770				2,300	658
	巡邏機車	ADQ-9933	光陽SJ30EA-105283	2013.07	150	10,728			300.00	25.90	7,770				2,300	658
	巡邏機車	ADQ-9935	光陽SJ30EA-105285	2013.07	150	10,728			300.00	25.90	7,770				2,300	658
	巡邏機車	ADQ-9936	光陽SJ30EA-105286	2013.07	150	10,728			300.00	25.90	7,770				2,300	658
	巡邏機車	ADQ-9937	光陽SJ30EA-105287	2013.07	150	10,728			300.00	25.90	7,770				2,300	658
	巡邏機車	ADQ-9938	光陽SJ30EA-105288	2013.07	150	10,728			300.00	25.90	7,770				2,300	658
	巡邏機車	ADQ-9939	光陽SJ30EA-105289	2013.07	150	10,728			300.00	25.90	7,770				2,300	658



## 臺北市警察局長正第二分局

## 車輛明細表

中華民國105年度

單位：新臺幣元

工作計畫別	車輛種類	車號	廠牌及引擎號碼	購置年月	汽缸總排氣量 立方公分	合計	牌照稅	燃料使用費	油料(全年)			液化石油氣(全年)			養護費	檢驗執照 及保險費
									數量 (公升)	單價	金額	數量 (公升)	單價	金額		
	巡邏機車	ADQ-9950	光陽SJ30EA-105290	2013.07	150	10,728			300.00	25.90	7,770				2,300	658
	巡邏機車	ADQ-9951	光陽SJ30EA-105291	2013.07	150	10,728			300.00	25.90	7,770				2,300	658
	巡邏機車	ADQ-9952	光陽SJ30EA-105292	2013.07	150	10,728			300.00	25.90	7,770				2,300	658
	巡邏機車	ADQ-9953	光陽SJ30EA-105293	2013.07	150	10,728			300.00	25.90	7,770				2,300	658
	巡邏機車	ADQ-9955	光陽SJ30EA-105295	2013.07	150	10,728			300.00	25.90	7,770				2,300	658
	巡邏機車	ADQ-9956	光陽SJ30EA-105296	2013.07	150	10,728			300.00	25.90	7,770				2,300	658
	巡邏機車	AEP-2838	光陽SJ30EA-106901	2013.09	150	10,728			300.00	25.90	7,770				2,300	658
	巡邏機車	AEP-2839	光陽SJ30EA-106902	2013.09	150	10,728			300.00	25.90	7,770				2,300	658
	巡邏機車	AEP-2850	光陽SJ30EA-106903	2013.09	150	10,728			300.00	25.90	7,770				2,300	658
	巡邏機車	AEP-2851	光陽SJ30EA-106905	2013.09	150	10,728			300.00	25.90	7,770				2,300	658
	巡邏機車	AEP-2852	光陽SJ30EA-106906	2013.09	150	10,728			300.00	25.90	7,770				2,300	658
	巡邏機車	AEP-2853	光陽SJ30EA-106907	2013.09	150	10,728			300.00	25.90	7,770				2,300	658
	巡邏機車	AEP-2855	光陽SJ30EA-106908	2013.09	150	10,728			300.00	25.90	7,770				2,300	658
	巡邏機車	372-CVH	105年度汰換	2016.07	150	10,728			300.00	25.90	7,770				2,300	658
	巡邏機車	373-CVH	105年度汰換	2016.07	150	10,728			300.00	25.90	7,770				2,300	658
	巡邏機車	375-CVH	105年度汰換	2016.07	150	10,728			300.00	25.90	7,770				2,300	658
	巡邏機車	376-CVH	105年度汰換	2016.07	150	10,728			300.00	25.90	7,770				2,300	658
	巡邏機車	380-CVH	105年度汰換	2016.07	150	10,728			300.00	25.90	7,770				2,300	658
	巡邏機車	383-CVH	105年度汰換	2016.07	150	10,728			300.00	25.90	7,770				2,300	658
	巡邏機車	9HQ-230	105年度汰換	2016.07	150	10,728			300.00	25.90	7,770				2,300	658
	警備、巡邏、 偵防用客貨兩 用車	8C-4521	慶眾AET-031596	2001.09	1,997	90,065			1,380.00	25.90	35,742				49,000	5,323
	警備、巡邏、 偵防用客貨兩 用車	9401-DR	慶眾AET-038891	2004.04	1,997	90,065			1,380.00	25.90	35,742				49,000	5,323
	警用工程車	8D-4049	福特2206689A	2002.06	1,997	90,065			1,380.00	25.90	35,742				49,000	5,323

臺北市政府警察局中正第二分局  
市政白皮書計畫項目預算編列情形表

11-1-7-47

篇名：社會照顧與安全篇

中華民國105年度

單位：新臺幣元

計畫項目	承辦機關	總需求	以前年度預算數	104年度預算數	105年度預算數	以後年度需求數
合計		170,970,649		87,112,736	83,857,913	
1.增加警察的人力及待遇。目前警界人員少、工作累、獎勵差，故未來台北市警察員額應逐年補足，尤其是刑事警察的編制和預算，應寬列超勤加班費，提振工作士氣，提升犯罪偵防績效。		170,970,649		87,112,736	83,857,913	
(1)警勤加給勤務繁重加成	中正第二分局	按年編列		32,658,606	29,403,783	
(2)警勤加給刑事加成	中正第二分局	按年編列		2,527,970	2,527,970	
(3)超勤加班費	中正第二分局	按年編列		51,926,160	51,926,160	



局中正第二分局  
濟性綜合分類表

11-1-7-49

105年度

單位：新臺幣千元

資本支出 合計	資 本 移 轉							土地購 入	無形 資產 購置	出 資 本 形 成						
	投 資 及 增 資			資 本 移 轉						固 定 資 本 形 成						
	對營業 基金	對非營業 特種基金	對民間 企業	對企 業	對家庭及民間 非營利機構	對政府	對國 外			住 宅	非住宅 房 屋	其他營建 工 程	運 輸 工 具	資 訊 軟 體	機 械 及 其 他 設 備	土 地 改 良
3,697											3,211			26	460	
3,697											3,211			26	460	