

年度-預算案

機關編號
13-300

中華民國 112 年度

臺北市總預算案

臺北市政府環境保護局單位預算

臺北市政府環境保護局 編

臺北市政府環境保護局

目次

中華民國 112 年度

一、預算總說明	第	1 頁
二、主要表		
(一)歲入預算表	第	9 頁
(二)歲出預算表	第	13 頁
三、附屬表		
(一)歲入項目說明提要與預算明細表	第	17 頁
(二)歲出計畫說明提要與各項費用明細表	第	42 頁
1. 一般行政		
行政管理	第	42 頁
2. 污染防制		
污染防制	第	49 頁
3. 環境保護回饋		
廢棄物處理回饋	第	59 頁
4. 廢棄物清運與市容維護		
廢棄物清運與市容維護	第	61 頁
廢棄物處理	第	73 頁
5. 一般建築及設備		
營建工程	第	84 頁
交通及運輸設備	第	92 頁
其他設備	第	93 頁
6. 第一預備金		
第一預備金	第	97 頁
(三)人事費分析表	第	98 頁
四、參考表		
(一)歲出一級用途別科目分析表	第	99 頁
(二)資本支出分析表	第	100 頁
(三)各項費用彙計表	第	101 頁
(四)人事費彙計表	第	105 頁
(五)約聘僱人員費用分析表	第	106 頁
(六)各項費用分攤表	第	107 頁
(七)派員出國計畫預算總表	第	112 頁
(八)派員出國計畫預算類別表-考察、訪問	第	113 頁
(九)派員出國計畫預算類別表-開會	第	114 頁

臺北市政府環境保護局

目 次

中 華 民 國 112 年 度

(十)公務車輛明細表	第	115 頁
(十一)繼續性計畫分年資金需求表	第	179 頁
(十二)新興計畫分年資金需求表	第	180 頁
(十三)歲出按職能及經濟性綜合分類表	第	182 頁

一、預算總說明

臺北市政府環境保護局

預算總說明

中華民國 112 年度

一、現行法定職掌及組織系統圖：

(一)機關主要職掌：本局組織規程奉本府 105.7.11 府授人管字第 10530834200 號函准予 105.8.1 生效，掌理本市環境影響評估、溫室氣體減量與氣候變遷調適規劃、空氣及水源污染防治、噪音、病媒、毒性物質等公害監測、管制、環境消毒、垃圾清運處理、雨水下水道清理、廢棄物處理、資源垃圾回收、公廁興建管理、環境保護宣導、職工職業安全管理與訓練。

(二)內部分層業務：本局置局長 1 人、副局長 2 人、下設 8 科、4 室、1 中心、1 場，另轄 12 區清潔隊、直屬隊、溝渠隊 2 隊、公廁管理隊及資源回收隊，預算員額職員 363 人(含駐衛警 4 人)，職工 4,781 人，約聘人員 3 人，約僱人員 5 人，其內部分層業務如下：

1. 綜合企劃科：永續發展之規劃管理、綜合業務、環境影響評估之審查監督、環境教育、資訊系統規劃管理應用及管制考核等事項。
2. 氣候變遷管理科：節能減碳與低碳城市規劃管理、溫室氣體減量規劃管制、氣候變遷調適規劃管理及環境保護國際合作事務等事項。
3. 空污噪音防制科：室內空氣品質管理、空氣污染防制、噪音與光害管制、輻射建築物善後處理及非游離輻射防護等事項。
4. 水質病媒管制科：水污染防治、土壤與地下水污染整治、環境消毒、病媒管制、毒性化學物質與環境衛生用藥及飲用水管理等事項。
5. 環境清潔管理科：環境清潔管理科：環境清潔維護、雨水下水道與側溝清理、垃圾及回收物收集與清運、災後環境復原、環境衛生管理、清潔隊分隊部及停車場興(整)建、修繕工程執行、清潔用具及機具規劃、購置、管理等事項。
6. 廢棄物處理管理科：廢棄物處理設施工程規劃、興建、營運督導、廢棄物處理回饋、垃圾清理收費規劃、一般廢棄物清除處理基金管理及其事業廢棄物管理等事項。
7. 資源循環管理科：資源循環城市規劃、廢棄物源頭減量管理、資源回收規劃管理、公共廁所及流動廁所管理、專用垃圾袋管理等事項。
8. 職業安全管理科：職業安全衛生規劃、員工與車輛機具職業安全衛生之訓練及管理等事項。
9. 環境檢驗中心：空氣污染、水污染、地下水污染監測、廢棄物、飲用水與其他環境品質檢驗及研究發展等事項。
10. 廢棄物處理場：復育公園與回饋設施管理及廢棄物分類、處理與再利用等事項。

臺北市政府環境保護局 預算總說明

中華民國 112 年度

11.秘書室：掌理文書、檔案、出納、總務、財產之管理及不屬於其他各單位事項。

12.會計室：依法辦理歲計、會計、並兼辦統計等事項。

13.人事室：依法辦理人事管理事項。

14.政風室：依法辦理政風事項及機關維護暨公務機密維護。

(三)組織系統圖：

臺北市政府環境保護局 預算總說明

中華民國 112 年度

臺北市政府環境保護局組織系統圖

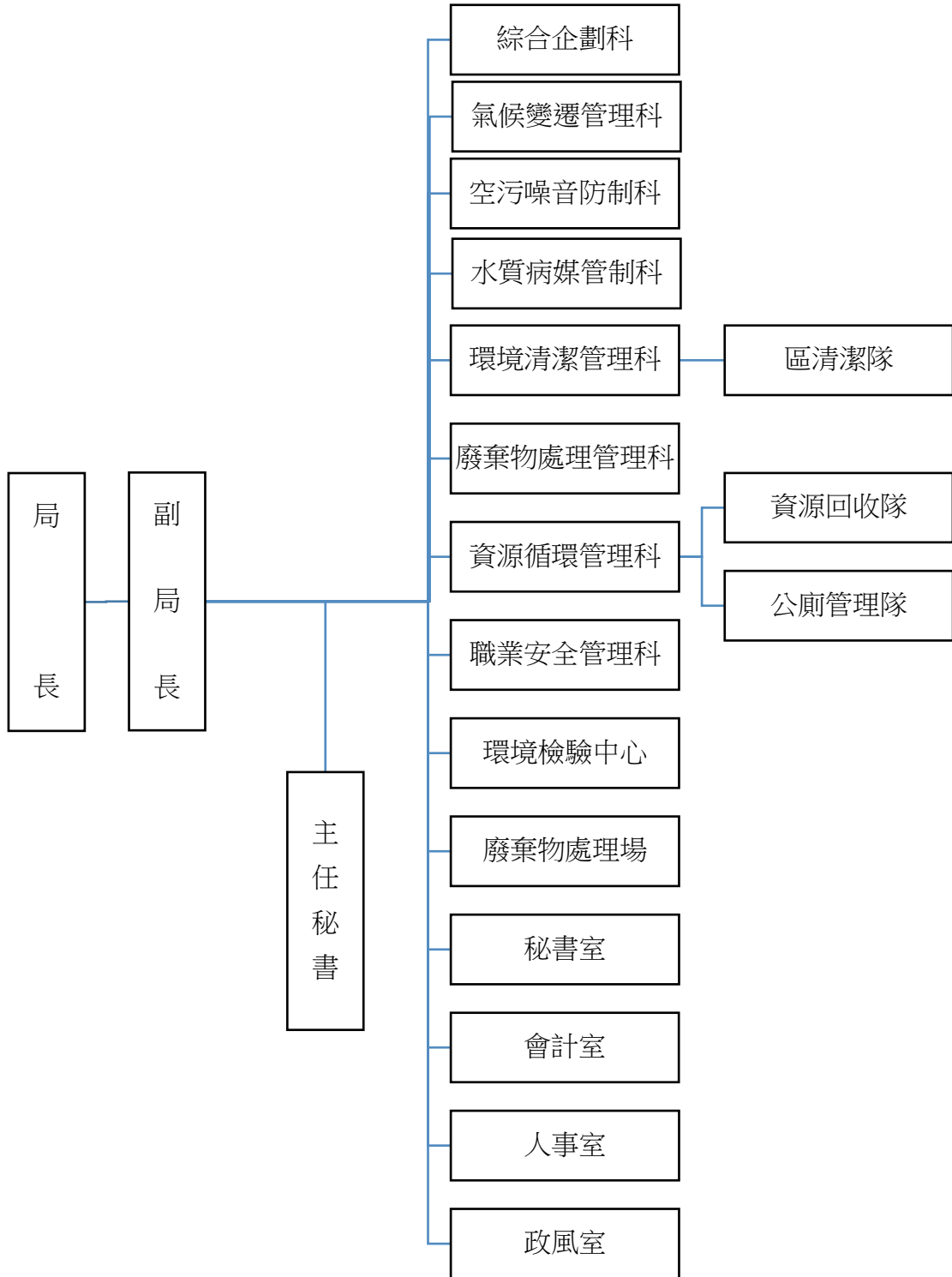

臺北市政府環境保護局

預算總說明

中華民國 112 年度

二、前年度及上年度已過期間計畫實施及預算執行情形：

(一) 前年度計畫實施成果及決算辦理概況：本局前年度各項業務均能按預定業務計畫如期實施順利完成，其預算除配合工作進度執行外，預算餘額悉依規定繳庫。

1. 一般行政：預算數 4,413,729,125 元，決算數 4,383,236,685 元。
2. 污染防制：預算數 71,601,000 元，決算數 67,952,704 元。
3. 環境保護回饋：預算數 284,386,000 元，決算 282,861,098 元
4. 廢棄物清運與市容維護：預算數 989,789,162 元，決算數 954,496,243 元。
5. 一般建築及設備：預算數 155,646,838 元，決算數 153,641,055 元。
6. 第一預備金：賸餘數 0 元。
7. 接受中央各部會業務支出：預算數 13,870,000 元，決算數 12,679,105 元。

(二) 上年度已過期間計畫實施及預算執行情形：本局上年度各項業務均能按預定業務計畫實施，並依照計畫進度執行，截至 111 年 5 月底止各項業務計畫執行結果：

1. 一般行政截至 111 年 5 月份分配數 2,423,197,703 元，累計執行數 2,269,179,340 元。
2. 污染防制截至 111 年 5 月份分配數 169,121,128 元，累計執行數 161,703,634 元。
3. 環境保護回饋截至 111 年 5 月份分配數 204,982,970 元，累計執行數 180,436,107 元。
4. 廢棄物清運與市容維護截至 111 年 5 月份分配數 386,464,376 元，累計執行數 297,837,513 元。
5. 一般建築及設備截至 111 年 5 月份分配數 31,567,595 元，累計執行數 27,922,990 元。

三、本年度施政(業務及工作計畫)重點及預算提要：

(一) 本年度施政計畫重點及預期績效：

1. 減碳調適、綠色永續：為達成本市中長期減碳目標，以「臺北市溫室氣體管制執行方案」為方針，執行各項溫室氣體減量政策及具體作法；辦理「臺北市溫室氣體盤查管理及國際交流計畫」，強化與國際環保組織及標竿城市之環保政策技術交流合作，拓展國際視野；進行本府各機關學校及社區節能診斷工作，輔導節能改善，及採行節能措施；辦理物業人員節能減碳能力培訓，提升社區節能減碳知能，並由下而上推動低碳社區發展，落實

臺北市政府環境保護局

預算總說明

中華民國 112 年度

低碳行動，以達成建構低碳城市、營造宜居臺北之願景。

2. 清新空氣、健康安心：為持續改善空氣品質，採取低污染、綠運輸、區域聯防之策略，針對本市移動、固定及逸散性污染源之排放現況與特性，分別研擬管制，包括：推動空氣品質維護區、弱勢加碼汰換為低污染運具、推動電動公車（交通局主政）、提升綠運輸（交通局主政）、建構電動車友善環境（環保局、交通局主政）、餐飲業污防設備標準規範、低污染鍋爐等，以降低污染提升空氣品質。另執行公共場所室內空氣品質管制作業，進行各項宣導與檢測，提供市民安心呼吸的健康環境。
3. 加強焚化處理設備操控運轉：妥善處理本市一般廢棄物及一般事業廢棄物，避免有害事業廢棄物、不可燃、不適燃及未經同意處理之廢棄物流入，持續維護設備效能、穩定處理能力，維護環境品質，確保本市垃圾處理安全。
4. 淨水清源、淡水河清：加強整治淡水河系，除由本府工務局衛生下水道工程處持續加強汙下水道接管工程外，本局稽查督促事業、公共及社區汙下水道系統符合水汙染防治法規；操作及維護關渡自然公園水磨坑溪人工濕地，利用自然工法，增加濕地淡水水源；並建置河川水質自動監測網，即時掌握水質資料；辦理護河淨溪等多元活動主動宣導，鼓勵市民親近河川，共同守護溪流環境。另加強飲用水管理，查驗自來水管網及各級學校、交通場站等公私場所飲水機水質，以保障民眾飲用水安全。
5. 稽查公害、維護環境：為有效處理市民反映的環保公害問題及管制汙染源，本局採 24 小時稽查人員執勤，以「即時受理、及時處理」方式處理市民陳情案件，並採專案稽查與跨局處聯合稽查方式執行靜城專案攔檢高噪車輛、營建工地汙染防制稽查、營業場所噪音環警聯合快打稽查、攔檢非法載運土石方及廢棄物車輛等各項汙染源管制與稽查作業，以維護市民生活及環境品質。
6. 資源回收、物質循環：由本府各機關學校禁用一次性及美耐皿餐具，採「由公而私」、「由內而外」帶頭示範，期營造環保健康飲食新文化，加強宣導提醒民眾做好垃圾分類、源頭減量，推動本市成為宜居永續環保城市。廚餘減量從源頭管控「由內而外，由公而私」做起，藉「公私協力」與民間企業推動剩食轉型，以每年減量 5% 為目標，達到聯合國 2030 年以前，廚餘量減半之永續發展目標。
7. 公廁整潔、服務升級：針對常遭詬病之河濱流動廁所、交通場站、市場、公園等處之公廁，採取密集重點查察，持續追蹤複查要求

臺北市政府環境保護局

預算總說明

中華民國 112 年度

改善，落實稽查取締，以達品質要求；另持續推動公廁評鑑、衛生紙丟馬桶及企業認養，藉由評鑑機制選出優良公廁進行表揚，獎優懲劣，以全面提升本市公廁品質；107年修訂本市推動公廁文化及整潔品質提升檢查表，未提供馬桶坐墊紙或馬桶坐墊消毒液者予以扣分；於本局網站首頁設置「貼心公廁」專區，提供貼心公廁執行計畫、馬桶坐墊紙及坐墊消毒液式使用方式圖示說明及圖檔供管理單位下載使用；已設有貼心公廁設施之公廁管理單位，每月更新資訊供公廁管理單位及民眾查詢；持續追蹤貼心公廁設施裝設情形及座數統計，作為後續執行參考，營造舒適、潔淨、貼心的如廁環境；為增進公廁使用友善度及服務品質，提升本府形象，特訂定「臺北市政府新建及改建廁所設置原則」供公廁管理單位未來新建或改建公廁時有所依循；以數位化取代書面稽查紀錄，公廁巡查員全面配發使用現場稽查工作行動手持平板，連同自動定位上傳雲端資料庫，提升環保稽查效能，讓民眾享受良好且清新有感之如廁環境。

8. 優質服務、清潔市容：為提供市民乾淨市容，除精進例行性市容清潔維護作業，持續辦理小型掃街機具清掃勤務，提升清掃效率，另針對常態性髒亂地點及民眾陳情髒亂處，加強環境維護與定時巡檢；代收獨居行動不便市民居家垃圾清運服務，建立環保服務友善形象；又為提升垃圾收運安全，於垃圾收集點設置告示牌；另為確保本市排水溝渠排水順暢，持續強化本市溝渠箱涵清疏工作，以側溝管理資訊系統管理全市側溝清淤情形，並結合本市「各行政區模擬積水潛勢區」，針對易積、淹水之地區有效預測，並加強事前清淤防範工作，以提升環境品質；持續查報及拖吊無牌廢棄車輛、巡查及清除小廣告與環境稽查巡檢取締工作，打造最乾淨、舒適的居住環境品質；加強生態防蚊及環境噴藥消毒，並於蟲媒傳染病個案消毒後佈設誘蚊產卵桶執行噴消成效監測，以收防疫實效。
9. 落實環評、強化監督：依環境影響評估法執行本市重大開發案件之環評審查、監督，要求開發單位確實依據環評審查結論及環評書件承諾落實執行；依據「臺北市推動宜居永續城市環境影響評估審議規範」，要求本市各大型開發案件應符合黃金級以上綠建築、使用綠能、節能減碳、建築綠覆率、基地保水、雨水回收再利用、友善綠色交通等措施，以預防及減輕開發行

臺北市政府環境保護局 預算總說明

中華民國 112 年度

為對本市環境造成不良影響，達成環境保護及永續發展目的。

(二) 112 年府層級優先推動施政項目及預算編列：

本府 112 年度府層級優先推動施政項目以「策略地圖」之 8 大策略主題為主軸，其中涉及環保局部分為「營造永續環境」，策略目標為減少資源耗用，以推動節能改善、減碳工作，並藉由積極宣導及參與國際環保活動，展現本市節能減碳成果，提高城市形象，共計編列預算 1 億 900 萬元。

(三) 本年度預算提要及成本估計：

1. 歲入編列 339,899,000 元：

- (1) 罰款及賠償收入：編列一般賠償收入 1,850,000 元。
- (2) 規費收入：編列審查費 4,330,000 元，證照費 550,000 元，場地設施使用費 14,490,000 元，合計 19,370,000 元。
- (3) 財產收入：編列租金收入 4,475,000 元，土地以外不動產售價 3,015,000 元，廢舊物資售價 5,770,000 元，合計 13,260,000 元。
- (4) 其他收入：編列收回以前年度歲出 2,848,000 元，廢棄物清理費 299,899,000 元，其他雜項收入 2,672,000 元，合計 305,419,000 元。

2. 歲出編列 6,300,496,000 元：

- (1) 一般行政業務計畫預算共 4,534,386,000 元，包括人事費 4,478,801,000 元，業務費 55,585,000 元。
- (2) 污染防制業務計畫預算共 318,966,000 元，包括業務費 61,441,000 元，獎補助費 257,525,000 元。
- (3) 環境保護回饋業務計畫預算共 288,929,000 元，係獎補助費 288,929,000 元。
- (4) 廢棄物清運與市容維護業務計畫預算共 1,073,186,000 元，包括業務費 683,627,000 元，獎補助費 389,559,000 元。
- (5) 一般建築及設備業務計畫預算共 76,929,000 元，係設備及投資 76,929,000 元。
- (6) 第一預備金 8,100,000 元。

本 頁 空 白

二、主 要 表

臺北市政府環境保護局

歲入預算表

中華民國112年度

單位：新臺幣千元

科 目				本年度預算數			上年度 預算數	前年度 決算數	本年度與 上年度比較	說 明	
款	項	目	節	名稱及編號	合計	經常門					資本門
				合 計	339,899	336,884	3,015	332,234	352,514	7,665	
02				0400000000 罰款及賠償收入	1,850	1,850	-	3,750	937	-1,900	
	074			0413300000 臺北市政府環境保護局	1,850	1,850	-	3,750	937	-1,900	
		01		04133000300 賠償收入	1,850	1,850	-	3,750	937	-1,900	
			01	04133000301 一般賠償收入	1,850	1,850	-	3,750	937	-1,900	本年度預算數係採購案逾期交貨及工程逾期完工等違約金收入。
03				0500000000 規費收入	19,370	19,370	-	24,655	13,621	-5,285	
	069			0513300000 臺北市政府環境保護局	19,370	19,370	-	24,655	13,621	-5,285	
		01		05133000100 行政規費收入	4,880	4,880	-	5,169	4,439	-289	
			01	05133000101 審查費	4,330	4,330	-	4,619	4,100	-289	本年度預算數內容與上年度之比較如下： 1.收取環境影響評估書件審查費收入481,000元，較上年度減少289,000元。 2.其他審查費收入合共3,848,400元，較上年度無增減。
			02	05133000102 證照費	550	550	-	550	339	-	本年度預算數內容較上年度無增減。
		02		05133000300 使用規費收入	14,490	14,490	-	19,486	9,182	-4,996	
			01	05133000306 場地設施使用費	14,490	14,490	-	19,486	9,182	-4,996	本年度預算數內容與上年度之比較如下： 1.拖車式流動廁所租金收入314,000元，較上年度減少186,000元。 2.路燈旗幟廣告使用費收入13,700,000元，較上年度減少4,810,000元。 3.其他場地設施使用費收入合共476,000元，較上年

臺北市政府環境保護局

歲入預算表

中華民國112年度

單位：新臺幣千元

科 目				本年度預算數			上年度 預算數	前年度 決算數	本年度與 上年度比較	說 明	
款	項	目	節	名稱及編號	合計	經常門					資本門
04				0700000000 財產收入	13,260	10,245	3,015	12,817	17,415	443	度無增減。
	082			0713300000 臺北市政府環境保護局	13,260	10,245	3,015	12,817	17,415	443	
		01		07133000100 財產孳息	4,475	4,475	-	4,386	4,581	89	
			01	07133000101 利息收入	-	-	-	-	40	-	前年度決算數係經管大安區臥龍街131巷土地不法占用不當得利法定利息收入，本年度及上年度均無預算數。
			02	07133000103 租金收入	4,475	4,475	-	4,386	4,541	89	本年度預算數內容與上年度之比較如下： 1.收取土地使用費收入1,562,766元，較上年度增加52,194元。 2.權管歷史建築提供民間業者修復再利用之租金收入635,004元，較上年度增加35,004元。 3.萬華區青年段1小段151-31地號土地使用補償金29,292元，較上年度增加1,260元。 4.其他租金收入合共2,247,282元，較上年度無增減。
			02	07133000200 財產售價	3,015	-	3,015	3,711	3,436	-696	
			01	07133000202 土地以外不動產售價	3,015	-	3,015	3,711	3,436	-696	本年度預算數係沼氣發電售電收入。
			03	07133000500 廢舊物資售價	5,770	5,770	-	4,720	9,398	1,050	
			01	07133000501 廢舊物資售價	5,770	5,770	-	4,720	9,398	1,050	本年度預算數係標售報廢垃圾車及其他廢舊財物等收入。

臺北市政府環境保護局

歲入預算表

中華民國112年度

單位：新臺幣千元

科 目				本年度預算數			上年度 預算數	前年度 決算數	本年度與 上年度比較	說 明	
款	項	目	節	名稱及編號	合計	經常門					資本門
06				0900000000 補助及協助收入	-	-	-	-	12,380	-	
	035			0913300000 臺北市政府環境保護局	-	-	-	-	12,380	-	
		01		0913300010 上級政府補助收入	-	-	-	-	12,380	-	
			01	09133000102 計畫型補助收入	-	-	-	-	12,380	-	前年度決算數係行政院環境保護署補助辦理「110年度土壤及地下水污染調查及查證工作計畫」等，本年度及上年度均無預算數。
08				1200000000 其他收入	305,419	305,419	-	291,012	308,161	14,407	
	073			1213300000 臺北市政府環境保護局	305,419	305,419	-	291,012	308,161	14,407	
		01		1213300020 雜項收入	305,419	305,419	-	291,012	308,161	14,407	
			01	12133000201 收回以前年度歲出	2,848	2,848	-	2,848	5,074	-	本年度預算數係收回以前年度溢付員工之薪資、交通費、清潔獎金等收入。
			02	12133000204 廢棄物清理費	299,899	299,899	-	286,203	299,079	13,696	本年度預算數內容與上年度之比較如下： 1.收取一般廢棄物清除處理費隨袋徵收收入295,873,999元，較上年度增加12,695,568元。 2.收取自運廢棄物進廢棄物處理場處理收入3,300,276元，較上年度增加1,000,696元。 3.收取公有市場代運垃圾收入724,722元，較上年度無增減。
			03	12133000210 其他雜項收入	2,672	2,672	-	1,961	4,008	711	本年度預算數內容與上年度之比較如下： 1.收取設置太陽光電發電系統土地使用回饋金收入2,496,257元，較上年度增加724,245元。 2.收取員工居住公有房舍

臺北市政府環境保護局

歲入預算表

中華民國112年度

單位：新臺幣千元

科 目				本年度預算數			上年度 預算數	前年度 決算數	本年度與 上年度比較	說 明
款	項	目	節	名稱及編號	合計	經常門				
										扣回房租津貼及收取居住 職務宿舍管理費收入 175,008元，較上年度減少 13,968元。

臺北市政府環境保護局

歲出預算表

中華民國112年度

單位：新臺幣千元

款	項	目	節	名稱及編號	本年度預算數			上年度預算數	前年度決算數	本年度與上年度比較	說明
					合計	經常門	資本門				
13				0013000000 臺北市政府環境保護局主管	6,300,496	6,201,417	99,079	5,859,675	5,854,866	440,821	
	001			0013300000 臺北市政府環境保護局	6,300,496	6,201,417	99,079	5,859,675	5,854,866	440,821	
		01		71133000100 一般行政	4,534,386	4,534,386	-	4,359,104	4,383,236	175,282	
			01	71133000101 行政管理	4,534,386	4,534,386	-	4,359,104	4,383,236	175,282	本年度預算數內容與上年度之比較如下： 1.人事費4,478,801,000元，較上年度增加170,905,000元，依實際需要核實編列。 2.新增檔案委外辦理銷毀清查及補正作業320,000元。 3.新增人員健康檢查費112,500元。 4.水電費25,463,232元，較上年度增加3,530,000元，係由「污染防治」及「廢棄物清運與市容維護」工作計畫移列本工作計畫核實編列。 5.退休人員退休紀念品580,000元，較上年度增加90,000元。 6.其他合共29,109,268元，較上年度增加324,500元。
		02		71133000500 污染防制	318,966	318,966	-	207,037	67,952	111,929	
			01	71133000501 污染防制	318,966	318,966	-	207,037	67,952	111,929	本年度預算數內容與上年度之比較如下： 1.新增委託辦理家戶及社區耗能設備汰換申請補助（含照明、空調、冰箱）9,000,000元。 2.新增繪製航空噪音防制區圖、噪音管制區圖（含公開展覽、公告圖、網路e點通與網頁製作）（2年1編）363,000元。 3.補助本市社區與住宅家戶辦理節能改善工作100,000,000元，較上年度增加98,300,000元。 4.臺北市溫室氣體盤查管理及國際交流計畫12,000,000元，較上年度增加3,300,000元。 5.臺北市推動因應氣候變遷行動計畫3,500,000元，較上年度增加900,000元。 6.其他合共194,103,000元，較上年度增加66,000元。

臺北市政府環境保護局

歲出預算表

中華民國112年度

單位：新臺幣千元

科 目				本年度預算數			上年度 預算數	前年度 決算數	本年度與 上年度比較	說 明	
款	項	目	節	名稱及編號	合計	經常門					資本門
		03		71133001200 環境保護回饋	288,929	287,879	1,050	220,959	282,861	67,970	
			01	71133001201 廢棄物處理回饋	288,929	287,879	1,050	220,959	282,861	67,970	本年度預算數內容與上年度之比較如下： 1.內湖、木柵、北投垃圾焚化廠回饋地方經費補助費253,607,764元，較上年度增加67,970,567元。 2.其他合共35,321,236元，較上年度減少567元。
		04		71133001500 廢棄物清運與市容維護	1,073,186	1,052,086	21,100	960,843	954,497	112,343	
			01	71133001501 廢棄物清運與市容維護	735,640	714,540	21,100	663,613	647,290	72,027	本年度預算數內容與上年度之比較如下： 1.新增防割袖套2,624,000元。 2.新增職員、隊員、駕駛、技工、臨時工安全鞋（2年1編）4,347,070元。 3.短期就業人員薪資、保險費、春節慰問金、慶生禮券、清潔獎金、全勤獎金223,555,976元，較上年度增加84,110,927元。 4.公務車輛油料費86,775,405元，較上年度增加11,705,023元。 5.市民臨時工清潔獎金、保險費、春節慰問金及工作金132,857,586元，較上年度減少25,322,269元。 6.其他合共285,479,963元，較上年度減少5,437,751元。
			02	71133001502 廢棄物處理	337,546	337,546	-	297,230	307,207	40,316	本年度預算數內容與上年度之比較如下： 1.新增112年委外辦理垃圾焚化後底渣再利用處理43,179,500元。 2.新增低收及中低收入戶專用垃圾袋費用補助11,503,740元。 3.內湖垃圾山復育用地(使用費)34,728,945元，較上年度增加1,249,677元。 4.111年委外辦理垃圾焚化後底渣再利用處理26,472,500元，較上年度減少16,707,000元。 7.其他合共221,661,315元，較上年度增加1,090,083元。

臺北市政府環境保護局

歲出預算表

中華民國112年度

單位：新臺幣千元

科 目				本年度預算數			上年度 預算數	前年度 決算數	本年度與 上年度比較	說 明
款	項	目	節	名稱及編號	合計	經常門				
		05		71133006200 接受補助業務支出	-	-	-	-	12,679	-
			01	71133006202 接受中央各部 會補助業務支出	-	-	-	-	12,679	-
		06		71133009000 一般建築及設備	76,929	-	76,929	103,632	153,641	-26,703
			01	71133009002 營建工程	27,411	-	27,411	41,384	47,390	-13,973

-前年度決算數係行政院環境保護署補助辦理「110年度土壤及地下水污染調查及查證工作計畫」、行政院環境保護署毒物及化學物質局補助辦理「110年度毒性及關注化學物質源頭查核管理計畫」及「110年度非農地環境雜草管理計畫」等經費，本年度及上年度均無預算數。

1.本年度編列後港合署辦公大樓地坪整建工程分攤款14,000元，本工程係112-113年度新興連續工程。
2.本年度編列文山區忠順市場電梯更新工程分攤款240,000元，本工程係112-113年度新興連續工程。
3.本年度編列北投區清潔隊關渡分隊地坪整建工程73,000元，本工程係112-113年度新興連續工程。
4.本年度編列廣慈博愛園區新建工程委託技術服務費分攤款283,916元，本計畫係105-112年度連續計畫。
5.本年度編列廣慈博愛園區室內裝修工程分攤款839,000元，本工程係110-112年度連續工程。
6.本年度編列臺北市萬華區福民社會住宅新建工程分攤款1,609,000元，本工程係110-115年度連續工程。
7.本年度編列信義區六張犁營區A、B街廓基地公共住宅新建工程分攤款2,770,000元，本工程原係107-112年度連續工程，擬修正為107-113年度連續工程。
8.本年度編列臺北市內湖區舊宗段公共住宅新建工程分攤款5,849,598元，本工程原係108-112年度連續工程，擬修正為108-113年度連續工程。
9.本年度編列臺北市中山區培英基地公共住宅新建工程分攤款5,326,000元，本工程原係108-

臺北市政府環境保護局

歲出預算表

中華民國112年度

單位：新臺幣千元

科 目				本年度預算數			上年度 預算數	前年度 決算數	本年度與 上年度比較	說 明	
款	項	目	節	名稱及編號	合計	經常門					資本門
			02	71133009003 交通及運輸設備	37,042	-	37,042	36,300	69,636	112年度連續工程，擬修正為108-113年度連續工程。 10.本年度編列廣慈博愛園區新建工程工程費分攤款5,805,299元，本工程係106-112年度連續工程，原審定總分攤款34,118,556元，擬修正為36,950,337元。 11.本年度編列康樂市場合署辦公大樓電梯系統優化工程分攤款、文山行政中心戶外高壓電壓鏽蝕改善費用分攤款、清理大排水溝工程等，共計4,601,187元。	
			03	71133009004 其他設備	12,476	-	12,476	25,948	36,615	-13,472	742 本年度編列掃街車3輛、洗街車1輛、重型電動機車1輛及環保清潔車輛加裝安全駕駛輔助設備等，共計37,042,000元。
		07		71133009800 第一預備金	8,100	8,100	-	8,100	-	-	
			01	71133009801 第一預備金	8,100	8,100	-	8,100	-	-	編列第一預備金如列數，依法核實動支。

三、附 屬 表

臺北市政府環境保護局

歲入項目說明提要與預算明細表

經常門

中華民國112年度

單位：新臺幣元

賠償收入—一般賠償收入	來源別子目及細目與編號	04133000301 賠償收入-一般賠償收入	承辦單位	秘書室	預算金額	1,850,000元
歲入項目說明	<p>一、項目內容： 本項目包括採購案逾期交貨及工程逾期完工等罰款收入。</p> <p>二、法令依據： 依契約等規定辦理。</p> <p>三、計算方法： 採購案逾期交貨及工程逾期完工等罰款，本年度預計收入1,850,000元。</p> <p>四、實施進度： 自112年1月1日至112年12月31日止。</p> <p>五、完成方法： 由主辦單位按實際收入悉數繳庫。</p> <p>六、預期成果： 預期達成預算，並充裕市庫收入。</p>					
賠償收入—一般賠償收入						

臺北市政府環境保護局

歲入項目說明提要與預算明細表

經常門

中華民國112年度

單位：新臺幣元

科目名稱及編號	單位	數量	單價	預算數	說明及收入依據
合計				1,850,000	
04133000301 一般賠償收入	年	1	1,850,000	1,850,000	採購案逾期交貨及工程逾期完工等罰款收入。 收入依據：依契約等規定辦理。

賠償收入——一般賠償收入

賠償收入——一般賠償收入

臺北市政府環境保護局

歲入項目說明提要與預算明細表

經常門

中華民國112年度

單位：新臺幣元

	來源別子目及細目與編號	承辦單位	綜合企劃科等4個單位	預算金額	
行政規費收入—審查費	05133000101 行政規費收入-審查費			4,330,000元	行政規費收入—審查費
歲入項目說明	<p>一、項目內容： 空氣污染防治許可或認可證明文件審查費，其他排放許可審查費，水污染防治措施計畫審查費，排放許可審查費，簡易排放許可文件審查費，廢水貯留許可審查費，環境影響評估書件審查費，環境用藥販賣許可審查費，病媒防治業許可審查費，毒性化學物質輸入及販賣許可證、核可文件審查費，廢棄物清除、處理許可證審查費，事業廢棄物清理計畫書審查費，陸上運輸系統噪音改善或補助計畫審查費，土壤污染評估調查及檢測資料審查費。</p> <p>二、法令依據： 空氣污染防治法第91條暨環境保護署108年10月7日修正之固定污染源空氣污染防治規費收費標準辦理；依環境保護署107年12月22日修正之水污染防治各項許可申請收費標準辦理；依環境保護署107年10月17日修正之環境用藥各項許可申請及檢驗收費標準辦理；依環境保護署110年4月7日修正之毒性及關注化學物質管理法規費收費標準辦理；依環境保護署95年8月11日發布之公民營廢棄物清除處理機構申請許可案件收費標準辦理；依環境保護署109年9月29日發布修正之事業廢棄物清理計畫書審查費收費標準辦理；依環境保護署110年2月1日修正之環境影響評估書件審查收費辦法辦理；依環境保護署98年10月30日訂定噪音管制法規費收費標準辦理；依行政院環境保護署100年5月24日發布之土壤污染評估調查及檢測資料審查收費標準辦理。</p> <p>三、計算方法： 計算方式詳歲入明細表。</p> <p>四、實施進度： 自112年1月1日至112年12月31日止。</p> <p>五、完成方法： 由主辦單位按實際收入悉數繳庫。</p> <p>六、預期成果： 預期達成預算，並充裕市庫收入。</p>				

臺北市政府環境保護局

歲入項目說明提要與預算明細表

經常門

中華民國112年度

單位：新臺幣元

	科目名稱及編號	單位	數量	單價	預算數	說明及收入依據	
行政規費收入—審查費	合計				4,330,000		
	05133000101 審查費	年	1	105,000	105,000	空氣污染防治許可或認可證明文件審查費。 收入依據：依環境保護署108年10月7日修正之固定污染源空氣污染防治規費收費標準辦理。	行政規費收入—審查費
		式	1	116,800	116,800	水污染防治各項許可申請審查費。 收入依據：依環境保護署107年12月22日修正之水污染防治各項許可申請收費標準辦理。	
		件	25	3,000	75,000	環境衛生用藥販賣業及病媒防治業許可審查費。 收入依據：依環境保護署107年10月17日修正之環境用藥各項許可申請及檢驗收費標準辦理。	
		件	55	3,600	198,000	毒性化學物質輸入及販賣許可審查費。 收入依據：依環境保護署110年4月7日修正之毒性及關注化學物質管理法規費收費標準辦理。	
		件	308	1,200	369,600	毒性化學物質核可文件審查費。 收入依據：依環境保護署110年4月7日修正之毒性及關注化學物質管理法規費收費標準辦理。	
		件	850	1,500	1,275,000	事業廢棄物清理計畫書審查費。 收入依據：依環境保護署109年9月29日發布修正之事業廢棄物清理計畫書審查費收費標準辦理。	
		件	4	159,000	636,000	環境影響說明書審查費。 收入依據：依環境保護署110年2月1日修正之環境影響評估書件審查收費辦法辦理。	
		件	3	110,000	330,000	環境影響差異分析報告審查費。 收入依據：依環境保護署110年2月1日修正之環境影響評估書件審查收費辦法辦理。	

臺北市政府環境保護局

歲入項目說明提要與預算明細表

經常門

中華民國112年度

單位：新臺幣元

科目名稱及編號	單位	數量	單價	預算數	說明及收入依據
行政規費收入—審查費	件	4	34,000	136,000	環境影響變更內容對照表審查費。 收入依據：依環境保護署110年2月1日修正之環境影響評估書件審查收費辦法辦理。
	件	5	3,000	15,000	環境影響備查文件審查費。 收入依據：依環境保護署110年2月1日修正之環境影響評估書件審查收費辦法辦理。
	件	3	30,000	90,000	陸上運輸系統噪音改善或補助計畫審查費。 收入依據：依環境保護署98年10月30日訂定噪音管制法規費收費標準辦理。
	式	1	8,000	8,000	土壤污染評估調查及檢測資料審查費收入。 收入依據：依行政院環境保護署100年5月24日環署土字第1000043072號發布之土壤污染評估調查及檢測資料審查收費標準辦理。
	式	1	655,000	655,000	廢棄物清除、處理許可證審查費。 收入依據：依環境保護署95年8月11日發布之公民營廢棄物清除處理機構申請許可案件收費標準辦理。
	件	100	3,200	320,000	營建工地逕流廢水污染削減計畫審查費。 收入依據：依環境保護署107年12月22日修正之水污染防治各項許可申請收費標準辦理。
	年	1		600	600

行政規費收入—審查費

臺北市政府環境保護局

歲入項目說明提要與預算明細表

經常門

中華民國112年度

單位：新臺幣元

	來源別子目及細目與編號	承辦單位	空污噪音防制科等3個單位	預算金額
行政規費收入—證照費	05133000102 行政規費收入-證照費			550,000元
歲入項目說明	<p>一、項目內容：環境用藥販賣業許可證證書費，廢棄物清除、處理許可證證書費，空氣污染防治許可或認可證明文件證書費，廢（污）水處理及排放許可證證書費，毒性化學物質輸入及販賣許可證證照費，毒性化學物質核可文件證照費，病媒防治業許可證證照費。</p> <p>二、法令依據：依環境用藥管理法第56條暨行政院環境保護署107年10月17日環署化字第1078000520號令發布之環境用藥各項許可申請及檢驗收費標準辦理；廢棄物清理法第73條及行政院環境保護署95年8月11日環署廢字第0950063066號令修正之公民營廢棄物清除處理機構申請許可案件收費標準辦理；空氣污染防治法第19條暨行政院環境保護署108年10月7日環署空字第108073204號令修正固定污染源空氣污染防治規費收費標準辦理；行政院環境保護署107年12月22日環署水字第1070104559號令修正發布之水污染防治各項許可申請收費標準辦理；毒性及關注化學物質管理法第46條暨行政院環境保護署110年4月7日環署化字第1108200208號令修正發布之毒性及關注化學物質管理法規費收費標準辦理。</p> <p>三、計算方法：（一）環境衛生用藥販賣業許可證證書費：1,000元*14件=14,000元（水質科）。 （二）廢棄物清除、處理許可證證書費：220,000元*1式=220,000元（廢管科）。 （三）廢（污）水處理及排放許可證證書費：500元*55件=27,500元（水質科）。 （四）空氣污染防治許可或認可證明文件證書費：500元*40件=20,000元（空噪科）。 （五）毒性化學物質輸入及販賣許可證證照費：1,000元*80件=80,000元（水質科）。 （六）毒性化學物質核可文件證照費：300元*561件=168,300元（水質科）。 （七）病媒防治業許可證證照費：1,000元*20件=20,000元（水質科）。</p> <p>四、實施進度：自112年1月1日至112年12月31日止。</p> <p>五、完成方法：由主辦單位按實際收入悉數繳庫。</p> <p>六、預期成果：預期達成預算，並充裕市庫收入。</p>			

行政規費收入—證照費

臺北市政府環境保護局

歲入項目說明提要與預算明細表

經常門

中華民國112年度

單位：新臺幣元

	科目名稱及編號	單位	數量	單價	預算數	說明及收入依據	
行政規費收入—證照費	合計				550,000		
	05133000102 證照費	件	14	1,000	14,000	環境衛生用藥販賣業許可證證書費。 收入依據：依環境保護署107年10月17日修正之環境用藥各項許可申請及檢驗收費標準辦理。	行政規費收入—證照費
		式	1	220,000	220,000	廢棄物清除、處理許可證證書費。 收入依據：依環境保護署95年8月11日發布之公民營廢棄物清除處理機構申請許可案件收費標準辦理。	
		件	55	500	27,500	廢（污）水處理及排放許可證證書費。 收入依據：依環境保護署107年12月22日修正之水污染防治各項許可申請收費標準辦理。	
		件	40	500	20,000	空氣污染防制許可或認可證明文件證書費。 收入依據：依環境保護署108年10月7日修正之固定污染源空氣污染防制規費收費標準辦理。	
		件	80	1,000	80,000	毒性化學物質輸入及販賣許可證證照費。 收入依據：依環境保護署110年4月7日修正之 毒性及關注化學物質管理法規費收費標準辦理。	
		件	561	300	168,300	毒性化學物質核可文件證照費。 收入依據：依環境保護署110年4月7日修正之 毒性及關注化學物質管理法規費收費標準辦理。	
		件	20	1,000	20,000	病媒防治業許可證證照費。 收入依據：依環境保護署107年10月17日修正之環境用藥各項許可申請及檢驗收費標準辦理。	
		年	1	200	200	配合預算編列至千元，增列進位數200元。 收入依據：	

臺北市政府環境保護局

歲入項目說明提要與預算明細表

經常門

中華民國112年度

單位：新臺幣元

	來源別子目及細目與編號	承辦單位	預算金額
使用規費收入—場地設施使用費	05133000306 使用規費收入-場地設施使用費	環境清潔管理科等4個單位	14,490,000元
歲入項目說明	<p>一、項目內容： 流動廁所租金收入、山豬窟游泳池場地設施使用售票收入、路燈旗幟廣告使用費、福德坑復育公園太陽光電發電系統之電力管線設施使用費收入。</p> <p>二、法令依據： 依91年10月3日府環五字第09106170700號函修正臺北市政府環境保護局流動廁所租用管理要點辦理；依臺北市政府環境保護局所屬垃圾焚化廠場回饋設施使用管理辦法辦理；依臺北市路燈桿張掛旗幟廣告管理辦法辦理；依臺北市下水道橋樑隧道附掛纜線使用費收費標準辦理。</p> <p>三、計算方法： (一) 流動廁所租金收入：拖車式流動廁所314,000元（資循科）。 (二) 山豬窟游泳池場地設施使用售票收入：440,000元（處理場）。 (三) 路燈旗幟廣告使用費：13,700,000元（環清科）。 (四) 提供福德坑復育公園太陽光電發電系統之電力管線設施使用費收入36,000元（氣候科）。</p> <p>四、實施進度： 自112年1月1日至112年12月31日止。</p> <p>五、完成方法： 由主辦單位按實際收入悉數繳庫。</p> <p>六、預期成果： 預期達成預算,並充裕市庫收入。</p>		

使用規費收入—場地設施使用費

臺北市政府環境保護局

歲入項目說明提要與預算明細表

經常門

中華民國112年度

單位：新臺幣元

	科目名稱及編號	單位	數量	單價	預算數	說明及收入依據
使用規費收入—場地設施使用費	合計				14,490,000	
	05133000306 場地設施使用費	年	1	314,000	314,000	拖車式流動廁所租金收入： 1.大型流動廁所：3,000元 *94次=282,000元。 2.中型流動廁所：2,000元 *16次=32,000元。 3.全年度共計收入314,000元。 收入依據：依本府91年10月3日府環五字第09106170700號函辦理。
		年	1	440,000	440,000	山豬窟游泳池場地設施使用售票收入。 收入依據：依臺北市政府環境保護局所屬垃圾焚化廠場回饋設施使用管理辦法辦理。
		式	1	13,700,000	13,700,000	路燈旗幟廣告使用費。 收入依據：依臺北市路燈桿張掛旗幟廣告管理辦法辦理。
		年	1	36,000	36,000	福德坑復育公園太陽光電發電系統之電力管線設施使用費收入：1,500公尺*2元*12月=36,000元。 收入依據：依臺北市下水道橋梁隧道附掛纜線使用費收費標準辦理。

臺北市政府環境保護局

歲入項目說明提要與預算明細表

經常門

中華民國112年度

單位：新臺幣元

	來源別子目及細目與編號	承辦單位	廢棄物處理管理科等5個單位	預算金額	
	07133000103 財產孳息-租金收入			4,475,000元	
財產孳息—租金收入	<p>一、項目內容： 土地使用費收入、提供電信業者架設行動電話基地臺、設置ADSL網路機房、設置行動電話轉發器租金收入及提供Gogoro設置電動機車電池交換站租金收入、提供民間業者修復再利用本局權管歷史建築中正區廈門街94號舊廈門街派出所房地使用費、萬華區青年段1小段151-31地號土地使用補償金。</p> <p>二、法令依據： 依臺北市市有財產管理自治條例及臺北市市有非公用土地出租租金計收基準規定辦理；依臺北市市有公用房地提供使用辦法辦理；依本府90年11月7日府財四字第9016819800號函辦理；依本府文化局「老房子文化運動計畫」辦理；依臺北市市有財產管理自治條例及臺北市市有房地被無權占用使用補償金計收原則。</p> <p>三、計算方法： (一) 土地使用費=使用面積*公告地價*費率(5%)。 (二) 提供電信業者架設行動電話基地臺場地使用費收入2,214,000元(處理場)： 1.設置於山水綠生態公園臺灣大哥大股份有限公司、中華電信股份有限公司、台灣之星電信股份有限公司、遠傳電信股份有限公司等4家共構：4臺*45,000元*50%*12月=1,080,000元。 2.設置於福德坑復育園區遠傳電信股份有限公司、中華電信股份有限公司、臺灣大哥大股份有限公司等3家共構：3臺*45,000元*70%*12月=1,134,000元。 (三) 提供中華電信股份有限公司設置ADSL網路機房租金收入：7,161元(處理場)。 (四) 提供電信業者設置行動電話轉發器租金收入：2,121元(處理場)。 (五) 提供Gogoro(英屬開曼群島睿能新動力股份有限公司台灣分公司)設置電動機車電池交換站租金收入：24,000元(環清科)。 (六) 提供民間業者修復再利用本局權管歷史建築：中正區廈門街94號舊廈門街派出所房地使用費收入：635,004元(環清科)。 (七) 萬華區青年段1小段151-31地號土地使用補償金29,292元(環清科)。</p> <p>四、實施進度： 自112年1月1日至112年12月31日止。</p> <p>五、完成方法： 由主辦單位按實際收入悉數繳庫。</p> <p>六、預期成果： 預期達成預算，並充裕市庫收入。</p>				
歲入項目說明					

臺北市政府環境保護局

歲入項目說明提要與預算明細表

經常門

中華民國112年度

單位：新臺幣元

	科目名稱及編號	單位	數量	單價	預算數	說明及收入依據
財產孳息—租金收入	合計				4,475,000	
	07133000103 租金收入	年	1	1,562,766	1,562,766	1.陽明山瓦斯承租士林區光華段2小段0025地號土地租金收入：9平方公尺*88,900元*5%=40,005元。 2.山豬窟垃圾衛生掩埋場內百靈公廟土地租金收入：19平方公尺*1,200*5%=1,140元。 3.士林區溪州段3小段36地號土地租金收入：85.75平方公尺*8,900元*5%=38,159元。 4.台灣中油股份有限公司承租福德坑復育園區範圍內之土地租金收入：120平方公尺*1,432元*5%=8,592元。 5.福德坑復育公園太陽能光電系統發電設施電力加壓站土地租金收入：16平方公尺*1,200元*5%=960元。 6.大安區辛亥段四小段142、144地號租金收入：618平方公尺*76,700元*5%*0.6=1,422,018元。 7.台灣電力股份有限公司承租內湖區潭美段1小段101地號土地租金收入：159.03平方公尺*3,900元*5%=31,011元。 8.台灣中油股份有限公司承租內湖區潭美段1小段101地號土地租金收入：42平方公尺*3,900元*5%=8,190元。 9.台灣電力股份有限公司台北區營業處承租內湖區潭美段1小段101地號土地租金收入：65.08平方公尺*3,900元*5%=12,691元。 10.全年度共計收入1,562,766元。 收入依據：依臺北市市有財產管理自治條例及臺北市市有非公用土地出租租金計收基準規定辦理。
		年	1	2,214,000	2,214,000	提供電信業者架設行動電話基地臺場地使用費收入： 1.設置於山水綠生態公園4家共構：(1)臺灣大哥大股份有限公司：45,000元*50%*12月*1臺=270,000元。(2)中華電信股份有限公司：45,000元*50%*12月*1臺=270,000元。 (3)台灣之星電信股份有限公

臺北市政府環境保護局

歲入項目說明提要與預算明細表

經常門

中華民國112年度

單位：新臺幣元

財產孳息—租金收入

財產孳息—租金收入

科目名稱及編號	單位	數量	單價	預算數	說明及收入依據
	年	1	7,161	7,161	司：45,000元*50%*12月*1臺=270,000元。(4)遠傳電信股份有限公司：45,000元*50%*12月*1臺=270,000元。 2.設置於福德坑復育園區3家共構：(1)遠傳電信股份有限公司：45,000元*70%*12月*1臺=378,000元。(2)中華電信股份有限公司：45,000元*70%*12月*1臺=378,000元。(3)臺灣大哥大股份有限公司：45,000元*70%*12月*1臺=378,000元。 3.全年度共計收入2,214,000元。 收入依據：依臺北市市有公用房地提供使用辦法及本府90年11月7日府財四字第9016819800號函辦理。
	年	1	2,121	2,121	提供中華電信股份有限公司設置ADSL網路機房租金收入。 收入依據：依臺北市市有公用房地提供使用辦法辦理。
	年	1	24,000	24,000	提供電信業者設置行動電話轉發器租金收入。 收入依據：依臺北市市有公用房地提供使用辦法辦理。
	年	1	635,004	635,004	提供Gogoro（英屬開曼群島睿能新動力股份有限公司台灣分公司）設置電動機車電池交換站租金收入。 收入依據：依臺北市市有公用房地提供使用辦法辦理。
	年	1	635,004	635,004	提供民間業者修復再利用本局權管歷史建築：中正區廈門街94號舊廈門街派出所（河堤段五小段0563-0000地號，土地面積200㎡），依契約規定業者須繳納房地使用費每年約635,004元（計算式：111年公告地價127,000*土地面積200平方公尺*5%/12月*50%=52,917元/月）（公告地價每年依本市公示資料逕為調整）。 收入依據：依本府文化局「老房子文化運動計畫」辦理。
	月	12	2,441	29,292	萬華區青年段1小段151-31地

臺北市政府環境保護局

歲入項目說明提要與預算明細表

經常門

中華民國112年度

單位：新臺幣元

財產孳息—租金收入

科目名稱及編號	單位	數量	單價	預算數	說明及收入依據
	年	1	656	656	<p>號土地使用補償金：依當年度申報地價年息3%乘以占用面積21平方公尺 111年度申報地價46,500元，每月應收（46,500元*0.03*21平方公尺（占用面積）/12個月=2,441元）。</p> <p>收入依據：依臺北市市有財產管理自治條例及臺北市市有房地被無權占用使用補償金計收原則。</p> <p>配合預算編列至千元，增列進位數656元。 收入依據：</p>

財產孳息—租金收入

臺北市政府環境保護局

歲入項目說明提要與預算明細表

資本門

中華民國112年度

單位：新臺幣元

財產售價—土地以外不動產售價	來源別子目及細目與編號	07133000202 財產售價-土地以外不動產售價	承辦單位	廢棄物處理場	預算金額	3,015,000元
歲入項目說明	<p>一、項目內容： 沼氣發電售電收入。</p> <p>二、法令依據： 依再生能源發展條例第九條第一項及經濟部108年2月1日經能字第10804600710號公告辦理。</p> <p>三、計算方法： 山豬窟及福德坑沼氣發電售電收入：97,500度電／月*12月*2.5765元／度=3,014,505元。</p> <p>四、實施進度： 自112年1月1日至112年12月31日止。</p> <p>五、完成方法： 由主辦單位按實際收入悉數繳庫。</p> <p>六、預期成果： 預期達成預算，並充裕市庫收入。</p>					

財產售價—土地以外不動產售價

臺北市政府環境保護局

歲入項目說明提要與預算明細表

資本門

中華民國112年度

單位：新臺幣元

科目名稱及編號	單位	數量	單價	預算數	說明及收入依據
合計				3,015,000	
07133000202 土地以外不動產售價	年	1	3,014,505	3,014,505	山豬窟及福德坑沼氣發電售電收入：97,500度電／月*12月*2.5765元／度=3,014,505元。 收入依據：依再生能源發展條例第九條第一項及經濟部108年2月1日經能字第10804600710號公告辦理。
	年	1	495	495	配合預算編列至千元，增列進位數495元。 收入依據：

財產售價—土地以外不動產售價

財產售價—土地以外不動產售價

臺北市政府環境保護局

歲入項目說明提要與預算明細表

經常門

中華民國112年度

單位：新臺幣元

廢舊物資售價 — 廢舊物資售價	來源別子目及 細目與編號	07133000501 廢舊物資售價-廢舊物資售價	承辦單位	秘書室	預算金額	5,770,000元
歲 入 項 目 說 明	<p>一、項目內容： 變賣報廢垃圾車及其他廢舊財物等收入。</p> <p>二、法令依據： 依臺北市市有財產報廢處理原則規定辦理。</p> <p>三、計算方法： 參照以前標售報廢垃圾車及其他廢舊財物等情形估列，本年度預計收入5,770,000元。</p> <p>四、實施進度： 自112年1月1日至112年12月31日止。</p> <p>五、完成方法： 由主辦單位按實際收入悉數繳庫。</p> <p>六、預期成果： 預期達成預算，並充裕市庫收入。</p>					

廢舊物資售價—廢舊物資售價

臺北市政府環境保護局

歲入項目說明提要與預算明細表

經常門

中華民國112年度

單位：新臺幣元

科目名稱及編號	單位	數量	單價	預算數	說明及收入依據
合計				5,770,000	
07133000501 廢舊物資售價	年	1	5,770,000	5,770,000	參照以前標售報廢垃圾車及其他廢舊財物等情形估列，本年度預計收入5,770,000元。 收入依據：依臺北市市有財產報廢處理原則等規定辦理。

廢舊物資售價—廢舊物資售價

廢舊物資售價—廢舊物資售價

臺北市政府環境保護局

歲入項目說明提要與預算明細表

經常門

中華民國112年度

單位：新臺幣元

雜項收入—收回以前年度歲出	來源別子目及細目與編號	12133000201 雜項收入-收回以前年度歲出	承辦單位	秘書室	預算金額	2,848,000元
歲入項目說明	<p>一、項目內容： 收回以前年度溢付員工之薪資、交通費、清潔獎金等收入。</p> <p>二、法令依據： 依據預算法、會計法等相關規定辦理。</p> <p>三、計算方法： 參照以前年度收入情形估列。</p> <p>四、實施進度： 自112年1月1日至112年12月31日止。</p> <p>五、完成方法： 由主辦單位按實際收入悉數繳庫。</p> <p>六、預期成果： 預期達成預算，並充裕市庫收入。</p>					
雜項收入—收回以前年度歲出						

臺北市政府環境保護局

歲入項目說明提要與預算明細表

經常門

中華民國112年度

單位：新臺幣元

科目名稱及編號	單位	數量	單價	預算數	說明及收入依據
合計 12133000201 收回以前年度歲出	年	1	2,848,000	2,848,000	收回以前年度溢付員工之薪資、交通費、清潔獎金等收入。 收入依據：依據預算法、會計法等相關規定辦理。

雜項收入—收回以前年度歲出

雜項收入—收回以前年度歲出

臺北市政府環境保護局

歲入項目說明提要與預算明細表

經常門

中華民國112年度

單位：新臺幣元

	來源別子目及細目與編號	承辦單位	預算金額
雜項收入—廢棄物清理費	12133000204 雜項收入-廢棄物清理費	資源循環管理科、 廢棄物處理場	299,899,000元
歲入項目說明	<p>一、項目內容： 徵收一般廢棄物及一般事業廢棄物處理費。</p> <p>二、法令依據： (一) 依本府91年3月6日府環四字第09104850300號公告及廢棄物清理法施行細則第10條規定辦理。 (二) 依廢棄物清理法第26條暨臺北市一般廢棄物清除處理費徵收自治條例規定辦理。</p> <p>三、計算方法： (一) 自運廢棄物進廢棄物處理場處理收入：2,705元*653噸*12月=21,196,380元，依廢棄物清理法施行細則第10條：84.43%計17,896,104元，繳入一般廢棄物清除處理基金專戶，其餘15.57%計3,300,276元繳入市庫。 (二) 一般廢棄物清除處理費隨袋徵收收入：專用垃圾袋全年出貨總金額（含免徵部份）473,849,654元，減免徵部份每年發放抵價券金額約77,010張*2次*95元=14,631,900元後淨計459,217,754元，再依廢棄物清理法第26條：35.57%計163,343,755元繳入一般廢棄物清除處理基金，其餘64.43%計295,873,999元繳入市庫。 (三) 公有市場代運垃圾收入：士林市場2,083元*45公噸*12月=1,124,820元，依廢棄物清理法第26條：35.57%計400,098元繳入一般廢棄物清除處理基金，其餘64.43%計724,722元繳入市庫。</p> <p>四、實施進度： 自112年1月1日至112年12月31日止。</p> <p>五、完成方法： 由主辦單位按實際收入悉數繳庫。</p> <p>六、預期成果： 預期達成預算，並充裕市庫收入。</p>		

雜項收入—廢棄物清理費

臺北市政府環境保護局

歲入項目說明提要與預算明細表

經常門

中華民國112年度

單位：新臺幣元

	科目名稱及編號	單位	數量	單價	預算數	說明及收入依據
雜項收入—廢棄物清理費	合計				299,899,000	
	12133000204 廢棄物清理費	年	1	3,300,276	3,300,276	自運廢棄物進廢棄物處理場處理收入計算如下： 1.2,705元*653噸*12月=21,196,380元。 2.依廢棄物清理法施行細則第10條規定「依本法第26條第3項規定成立之一般廢棄物清除處理基金收入來源，為下列收入中屬本法第26條第1項、第2項規定之成本： (一)向指定清除地區內家戶及其他非事業所徵收一般廢棄物清除、處理費用之收入。(二)代清除、處理一般事業廢棄物及其他收入。」比例經精算為84.43%計17,896,104元，繳入臺北市一般廢棄物清除處理基金專戶，其餘15.57%計3,300,276元繳入市庫。 收入依據：依本府91年3月6日府環四字第09104850300號公告及廢棄物清理法施行細則第10條規定辦理。
		年	1	295,873,999	295,873,999	一般廢棄物清除處理費隨袋徵收收入計算如下： 1.專用垃圾袋全年出貨總金額（含免徵部份）473,849,654元。 2.免徵里住戶每年發放抵價券金額13,971,080元：免徵里住戶約73,532人，每人每年發放2張抵價券，每張抵價券面額為95元。 3.免徵里學校每年發放抵價券金額660,820元：免徵里學校每次約需發放抵價券3,478張（依水費度數計算），每年發放2次，每張抵價券面額為95元。 4.以上第1項金額扣減第2-3項金額後淨計459,217,754元，再依廢棄物清理法第26條規定：一般廢棄物清除處理成本之機具、設備、設施、復育成本，直轄市、縣（市）主管機關應自中華民國90年起專款專儲，並於中華民國91年成立一般廢棄物清除處理基金之規定，提撥35.57%計163,343,755元繳入臺北市一般廢棄物清除處理

臺北市政府環境保護局

歲入項目說明提要與預算明細表

經常門

中華民國112年度

單位：新臺幣元

	科目名稱及編號	單位	數量	單價	預算數	說明及收入依據
雜項收入—廢棄物清理費		年	1	724,722	724,722	基金，其餘64.43%之一般廢棄物清除處理費隨袋徵收收入計295,873,999元繳入市庫。 收入依據：依廢棄物清理法第26條暨臺北市一般廢棄物清除處理費徵收自治條例規定辦理。
		年	1	3	3	公有市場代運垃圾收入計算如下： 1.士林市場2,083元*45公噸*12月=1,124,820元。 2.依廢棄物清理法第26條規定：一般廢棄物清除處理成本之機具、設備、設施、復育成本，直轄市、縣(市)主管機關應自中華民國90年起專款專儲，並於中華民國91年成立一般廢棄物清除處理基金之規定，提撥35.57%計400,098元繳入臺北市一般廢棄物清除處理基金，其餘64.43%之公有市場代運垃圾收入計724,722元繳入市庫。 收入依據：依廢棄物清理法第26條暨臺北市一般廢棄物清除處理費徵收自治條例規定辦理。
						3配合預算編列至千元，增列進位數3元。 收入依據：

雜項收入—廢棄物清理費

臺北市政府環境保護局

歲入項目說明提要與預算明細表

經常門

中華民國112年度

單位：新臺幣元

	來源別子目及 細目與編號	12133000210 雜項收入-其他雜項收入	承辦單位	氣候變遷管理科、 秘書室	預算金額	2,672,000元	
雜項收入—其他雜項收入	<p>一、項目內容： 員工居住公有房舍扣回房租津貼及收取居住職務宿舍管理費、提供設置太陽光電發電系統土地使用回饋金等收入。</p> <p>二、法令依據： (一) 依全國軍公教員工待遇支給要點及本府106年7月3日府授秘總字第10630952900號函修正之本府所屬各機關學校職務宿舍設置管理要點辦理。 (二) 依臺北市市有公用房地提供設置太陽光電發電設備使用辦法辦理。</p> <p>三、計算方法： 計算方式詳歲入明細表。</p> <p>四、實施進度： 自112年1月1日至112年12月31日止。</p> <p>五、完成方法： 由主辦單位按實際收入悉數繳庫。</p> <p>六、預期成果： 預期達成預算，並充裕市庫收入。</p>						雜項收入—其他雜項收入
歲入項目說明							

臺北市政府環境保護局

歲入項目說明提要與預算明細表

經常門

中華民國112年度

單位：新臺幣元

	科目名稱及編號	單位	數量	單價	預算數	說明及收入依據
雜項收入—其他雜項收入	合計				2,672,000	
	12133000210 其他雜項收入	年	1	175,008	175,008	1.員工居住公有房舍扣回房租津貼收入： (1)職工400元*3人*12月=14,400元。 (2)職員500元*3人*12月=18,000元。 (3)職員600元*2人*12月=14,400元。 (4)以上計收入46,800元。 2.收取居住職務宿舍管理費收入：10,684元*12月=128,208元。 3.全年度共計收入175,008元。 收入依據：依全國軍公教員工待遇支給要點及本府106年7月3日府授秘總字第10630952900號函修正之本府所屬各機關學校職務宿舍設置管理要點辦理。
		年	1	2,496,257	2,496,257	提供設置太陽光電發電系統土地使用回饋金收入： 1.福德坑復育公園：1,996.8kWp*2.63時/天*365天*5.2287元/度*10%=1,002,251元。 2.山水綠生態公園：980.88kWp*2.63時/天*365天*5.3374元/度*10.1%=507,592元。 3.內湖資源回收場：497.76kWp*2.63時/天*365天*5.4324元/度*10.1%=262,169元。 4.木柵焚化廠(停車場及屋頂)：(118.8kWp*2.63時/天*365天*4.5711元/度*24.9%)+(87.12kWp*2.63時/天*365天*5.2572元/度*24.9%)=239,279元。 5.北投直屬隊：182.82kWp*2.63時/天*365天*4.8121元/度*24.9%=210,284元。 6.山豬窟游泳池：212.85kWp*2.63時/天*365天*4.8121元/度*24.9%=244,825元。 7.博嘉運動公園：23.76kWp*2.63時/天*365天*5.2572元/度*24.9%=29,857元。

臺北市政府環境保護局

歲入項目說明提要與預算明細表

經常門

中華民國112年度

單位：新臺幣元

科目名稱及編號	單位	數量	單價	預算數	說明及收入依據
雜項收入—其他雜項收入	年	1	735	735	8.全年度共計2,496,257元。 收入依據：依臺北市市有公用房地提供設置太陽光電發電設備使用辦法辦理。
					配合預算編列至千元，增列進位數735元。 收入依據：

雜項收入—其他雜項收入

臺北市政府環境保護局

歲出計畫說明提要與各項費用明細表

中華民國112年度

單位：新臺幣元

一般行政 — 行政管理	業務計畫及工作計畫 名稱與編號	71133000101 一般行政-行政管理	承辦 單位	秘書室、會計室、人事 室、政風室	預算 金額	4,534,386,000元	一般行政 — 行政管理
歲出計畫 說明	<p>一、計畫內容： 1.一般業務：(1)依據施政方針，貫徹既定政策。(2)配合年度施政計畫，辦理各項行政管理及經常性之行政支援工作。2.會計業務：依相關法令辦理本局歲計、會計、統計業務。3.人事業務：(1)辦理組織、任免遷調。(2)考績(核)、出國訓練進修。(3)待遇福利、退休撫卹、公勞健保業務。(4)約聘僱人員及職工甄選事宜。4.政風業務：廉政預防、查處以及機密與安全維護。</p> <p>二、預期成果： 1.一般業務：(1)完成年度施政計畫。(2)完成多項行政管理、經常性行政支援工作，提高行政效率。2.會計業務：配合施政計畫強化預算與計畫執行，編報本局單位會計月報及半年報等，以適時表達本局單位預算執行情形。3.人事業務：(1)推動政府再造。(2)賡續行政革新工作。(3)貫徹分層負責，充分授權。(4)落實走動式管理。(5)加強人事服務。4.政風業務：提升廉潔意識、公開透明並防止公務機密外洩及不法破壞事件。</p>						
	分支計畫及用途別科目	單位	數量	單價	預算數	說 明	
	合計				4,534,386,000	較上年度預算數4,359,104,000元，增加175,282,000元。	
	01人員維持費				4,478,801,000	較上年度預算數4,307,896,000元，增加170,905,000元。	
	1000 人事費				4,478,801,000		
	1010 政務人員待遇	年	1	1,705,320	1,705,320	職員1人薪津(詳人事費分析表)。	
	1015 法定編制人員待遇	年	1	242,714,493	242,714,493	職員362人薪津(詳人事費分析表)。	
	1020 約聘僱人員待遇	年	1	2,057,544	2,057,544	聘用3人薪津(詳約聘僱人員費用分析表)。	
	1025 技工及工友待遇	年	1	2,303,472	2,303,472	約僱5人薪津(詳約聘僱人員費用分析表)。	
		年	1	2,014,388,629	2,014,388,629	職工4,781人工資(詳人事費分析表)。	

臺北市政府環境保護局

歲出計畫說明提要與各項費用明細表

中華民國112年度

單位：新臺幣元

分支計畫及用途別科目	單位	數量	單價	預算數	說明
1030 獎金	年	1	306,416,315	306,416,315	依考績法規定核發之獎金。
	年	1	288,140,894	288,140,894	依規定核發之年終工作獎金。
	人、月	4713×12	8,000	452,448,000	場長、隊長、分隊長、技術人員、駕駛、技工及隊員清潔獎金。
	人、月	2264×12	600	16,300,800	駕駛安全獎金。
1035 其他給與	年	1	74,713,267	74,713,267	126,388,891 休假補助費。
	人、月	3201×12	630	24,199,560	員工上下班交通費。
	人、月	510×12	1,008	6,168,960	員工上下班交通費。
	人、月	462×12	1,176	6,519,744	員工上下班交通費。
	人、月	978×12	1,260	14,787,360	員工上下班交通費。
1040 加班值班費	年	1	245,541,214	245,541,214	391,022,662 本局員工辦理各項業務超時加班費。
	年	1	102,732,648	102,732,648	不休假出勤加班費。
	年	1	42,748,800	42,748,800	夜間作業員工夜點費（每人每天100元）。
1045 退休退職給付	年	1	85,182,550	85,182,550	85,182,550 職工退休退職給付。
1050 退休離職儲金	年	1	21,960,000	21,960,000	168,004,392 提撥退撫基金。
	年	1	244,392	244,392	約聘僱退離職儲金。
	年	1	145,800,000	145,800,000	提撥勞工退休準備金。
1055 保險	年	1	161,121,271	161,121,271	381,727,038 職員及職工健保費。
	年	1	220,836	220,836	約聘僱健保費。
	年	1	6,461,395	6,461,395	職員公保費。

臺北市政府環境保護局

歲出計畫說明提要與各項費用明細表

中華民國112年度

單位：新臺幣元

分支計畫及用途別科目	單位	數量	單價	預算數	說明
一般行政—行政管理 02一般業務 2000 業務費 2003 教育訓練費 2006 水電費 2009 通訊費 2024 稅捐及規費	年	1	213,600,000	213,600,000	職工勞保費。
	年	1	323,536	323,536	約聘僱勞保費。
				42,098,000	較上年度預算數38,347,000元，增加3,751,000元。
				42,098,000	
				6,350	
	年	1	6,350	6,350	民防團隊教育訓練相關費用。
				25,463,232	
	年	1	3,737,324	3,737,324	水費。
	年	1	30,000	30,000	衛生環境檢驗大樓水費（本局分攤30.6%）。
	年	1	250,000	250,000	區隊辦公廳分攤水費。
	年	1	18,195,908	18,195,908	電費。
	年	1	750,000	750,000	衛生環境檢驗大樓電費（本局分攤30.6%）。
	年	1	2,500,000	2,500,000	區隊辦公廳分攤電費。
				7,018,426	
	年	1	1,438,246	1,438,246	郵資。
	年	1	5,580,180	5,580,180	電話費。
				894,363	
	年	1	7,632	7,632	士林區溪洲段三小段36地號土地地價稅。
	年	1	841,981	841,981	大安區辛亥段四小段142、144及202地號土地地價稅。
年	1	22,460	22,460	公務車輛牌照稅（詳公務車輛明細表）。	
年	1	8,730	8,730	為經管土地所需鑑界或謄本費用。	
年	1	12,360	12,360	公務車輛燃料使用費（詳公務車輛明細表）。	
年	1	1,200	1,200	公務車輛檢驗費（詳公務車輛明細表）。	

臺北市政府環境保護局

歲出計畫說明提要與各項費用明細表

中華民國112年度

單位：新臺幣元

分支計畫及用途別科目	單位	數量	單價	預算數	說明
2027 保險費	年	1	13,500	13,500	公務車輛保險費（詳公務車輛明細表）。
2036 按日按件計資酬金	節	10	2,000	20,000	民防團隊教育訓練鐘點費。
	年	1	579,300	579,300	消防安全檢查簽證及申報費用。
	年	1	598,000	598,000	建築物安全檢查簽證及申報費用。
	年	1	300,000	300,000	因公涉訟所需聘請律師公費。
	年、件	1×18	2,000	36,000	作業車輛行車肇事鑑定費。
2039 委辦費	年	1	320,000	320,000	檔案委外辦理銷毀清查及補正作業（新增）。
2051 物品	年	1	168,720	168,720	總收發文及檔案用品。
	年	1	94,831	94,831	公務車輛油料費（詳公務車輛明細表）。
2054 一般事務費	年	1	98,000	98,000	工作檢討會及相關會報所需經費。
	年	1	926,000	926,000	車輛肇事損害等賠償費、因公涉訟之訴訟、裁判與相關經費。
	年	1	20,000	20,000	歲入及歲出收款收據、財產管理及盤點等相關資料。
	臺、月、張	2,184,845	0.6	1,310,907	影印機使用費。
	人、月	8×12	50	4,800	統籌業務費，按駕駛、工友每人每月50元編列。
	人、月	12×12	120	17,280	統籌業務費，按約聘用人員及駐衛警每人每月120元編列。

臺北市政府環境保護局

歲出計畫說明提要與各項費用明細表

中華民國112年度

單位：新臺幣元

分支計畫及用途別科目	單位	數量	單價	預算數	說明
2063 房屋建築養護費	人、月	359×12	360	1,550,880	統籌業務費，按職員每人每月360元編列。
	年	1	900,000	900,000	檔案委外辦理編目建檔及掃描。
	棟、年	2×1	5,100	10,200	加強磚造辦公室2棟，其中28坪1棟、359坪1棟，按每棟30坪以內年列5,100元。
	坪、年	329×1	150	49,350	前項超過30坪部分，每增加1坪，增列150元。
	棟、年	7×1	4,510	31,570	鋼筋混凝土建造辦公室7棟，其中10坪1棟、12坪1棟、30坪1棟、31坪1棟、34坪1棟、43坪1棟、71坪1棟，按每棟30坪以內按年編列4,510元。
	坪、年	59×1	110	6,490	前項超過30坪部分，每增加1坪，增列110元。
	棟、年	1×1	6,765	6,765	鋼筋混凝土建造辦公室1棟92坪，按每棟30坪以內年列4,510元，又使用年限達30年以上者按前項標準增加50%編列。
	坪、年	62×1	165	10,230	前項超過30坪部分，每增加1坪，增列110元，又使用年限達30年以上者按前項標準增加50%編列。
2066 車輛及辦公器具養護費	臺、年	106×1	285	30,210	冷氣機養護費（購置2至3年）。
	臺、年	253×1	465	117,645	冷氣機養護費（購置4年以上）。
2069 設施及機械設備養護費	年	1	253,854	253,854	消防安全改善費用。
	年	1	44,397	44,397	建築物安全改善費用。
2072 國內旅費	人、天	66×1	1,550	102,300	市外出差旅費。
2078 國外旅費				150,000	

臺北市政府環境保護局

歲出計畫說明提要與各項費用明細表

中華民國112年度

單位：新臺幣元

分支計畫及用途別科目	單位	數量	單價	預算數	說明
一般行政 — 行政管理	人	2	75,000	150,000	國外市政建設考察旅費。
	2093 特別費			944,400	
	月	12	39,700	476,400	局長特別費。
	人、月	2×12	19,500	468,000	副局長特別費。
	05會計業務			98,000	較上年度預算數98,000元，無增減。
	2000 業務費			98,000	
	2054 一般事務費			98,000	
	年	1	17,250	17,250	帳冊、憑證暨各項報表等印刷費。
	本	100	350	35,000	單位預算書（單行本）印刷費。
	本	150	305	45,750	分攤單位預算書（合訂本）印刷費。
06人事業務			11,087,000	較上年度預算數10,746,000元，增加341,000元。	
2000 業務費			11,087,000		
2003 教育訓練費			17,500		
人、次	5×1	3,500	17,500	高普考試專業類科錄取人員集中實務訓練費。	
2036 按日按件計資酬金			24,000		
節	12	2,000	24,000	教育訓練講授鐘點費。	
2054 一般事務費			11,045,500		
年	1	21,000	21,000	人事業務相關資料文件印刷費。	
人、年	5166×1	2,000	10,332,000	文康活動費（含本局員工5,166人）。	
人	116	5,000	580,000	退休人員退休紀念品。	
年	1	112,500	112,500	人員健康檢查費（新增）。	
07政風業務			5,000	較上年度預算數5,000元，無增減。	
2000 業務費			5,000		

臺北市政府環境保護局

歲出計畫說明提要與各項費用明細表

中華民國112年度

單位：新臺幣元

一般行政—行政管理	分支計畫及用途別科目	單位	數量	單價	預算數	說明	一般行政—行政管理
	2051 物品				5,000		
		年	1	5,000	5,000	辦理政風業務所需文具紙張費用。	
	15 研考及資訊業務				2,297,000	較上年度預算數2,012,000元，增加285,000元。	
	2000 業務費				2,297,000		
	2018 資訊服務費				1,206,021		
		年	1	1,000,000	1,000,000	軟體維護費。	
		年	1	206,021	206,021	硬體維護費。	
	2036 按日按件計資酬金				22,500		
		人次	9	2,500	22,500	臺北市政府市政顧問會議市政顧問、專家、學者出席費。	
	2051 物品				1,047,600		
		年	1	1,047,600	1,047,600	電腦耗材。	
	2054 一般事務費				20,879		
		年	1	20,835	20,835	對市議會書面報告、業務管制等資料印刷費。	
		式	1	44	44	配合預算編列至千元，增列44元。	

臺北市政府環境保護局

歲出計畫說明提要與各項費用明細表

中華民國112年度

單位：新臺幣元

污染 防制 — 污染 防制	業務計畫及工作計畫 名稱與編號	71133000501 污染防制-污染防制	承辦 單位	空污噪音防制科、水質病 媒管制科、綜合企劃科、 氣候變遷管理科、環境檢 驗中心	預算 金額	318,966,000元	污染 防制 — 污染 防制
歲 出 計 畫 說 明	<p>一、計畫內容： 1.空污噪音管制：加強室內空品管理、空污噪音防制及非游離輻射防護等事項。2.水質及土壤污染管制：列管水污染事業及污水下水道系統、持續推動化粪池定期清理工作、土壤及地下水調查檢驗、列管公私場所查驗飲用水水質、及辦理水環境巡守推動等相關計畫。3.病媒、環藥及毒化物管制：執行戶外環境噴藥工作計畫、辦理病媒管制宣導及講習工作、毒性化學物質管制工作、及環境用藥管理工作。4.節能減碳及氣候調適業務：推動本市溫室氣體減量規劃、節能減碳及氣候變遷調適等相關業務。5.環評暨永續發展業務：(1)依年度施政計畫編審要點及本府文書處理實施要點等依研考業務計畫分項按作業程序進行。(2)依環境影響評估相關法規及本局年度施政計畫辦理環境影響評估審查、監督及宣導等工作。6.環境檢驗監測：執行本市環境品質檢驗及監測業務及品保作業，透過實驗室認證確保檢測品質，利用資訊建置環境品質資料庫。</p> <p>二、預期成果： 1.空污噪音管制：落實空污噪音改善及推動輻射檢測，以提升市民生活品質。2.水質及土壤污染管制：督促落實水污染防治及土壤整治工作。3.病媒、環藥及毒化物管制：防止危害及污染。4.節能減碳及氣候調適業務：強化本市因應氣候變遷調適能力，提高能源使用效率，以達全民節能減碳之共識及參與。5.環評暨永續發展業務：預防及減輕各開發行為對環境可能產生之影響，以維護本市環境品質。6.環境檢驗監測：建立臺北市環境品質資料庫供產、官、學、研界了解並分析本市環境品質現況進而謀求更宜居環境。</p>						
分支計畫及用途別科目		單位	數量	單價	預算數	說 明	
合計					318,966,000	較上年度預算數207,037,000元，增加111,929,000元。	
01空污噪音管制					158,858,000	較上年度預算數158,624,000元，增加234,000元。	
2000 業務費					2,983,000		
2003 教育訓練費					10,400		
		人、次	2x1	2,500	5,000	輻射偵檢人員訓練。	
		人、次	2x1	2,700	5,400	參加輻射研習會報名費。	
2036 按日按件計資酬金					65,000		
		人次	22	2,500	55,000	噪音委辦計畫案及臺北市交通噪音改善追蹤檢討會等專家學者出席費、審查費、交通費。	
		人次	4	2,500	10,000	臺北市輻射污染建築物鑑定及處理委員會專家學者出席費。	
2039 委辦費					2,300,500		
		式	1	2,300,500	2,300,500	辦理噪音監測及管制工作，包含航空噪音、軌道系統、道路系統之陳情案件監測，營業場所及營建工程噪音技	

臺北市政府環境保護局

歲出計畫說明提要與各項費用明細表

中華民國112年度

單位：新臺幣元

分支計畫及用途別科目	單位	數量	單價	預算數	說明	
污染防制－污染防制	2051 物品			10,000	術諮詢，營建工程防音巡查等費用。	
		年	1	10,000	10,000	文具用品等費用。
	2054 一般事務費			475,400		
		本	1,000	84	84,000	印製噪音管制區圖冊。
		張	300	35	10,500	印製航空噪音防制區圖。
		式	1	118,000	118,000	繪製航空噪音防制區圖（含公開展覽圖、公告圖、網路e點通與網頁製作）（2年1編）（新增）。
		式	1	245,000	245,000	繪製噪音管制區圖（含公開展覽、公告圖、網路e點通與網頁製作）（2年1編）（新增）。
		年	1	3,900	3,900	執行噪音檢測、輻射偵檢工作人員逾時誤餐餐盒費用。
		年	1	14,000	14,000	執行輻射偵檢相關人員健康檢查之費用。
	2069 設施及機械設備養護費				106,200	
	年	1	30,000	30,000	噪音計保養維修、檢定校正等相關費用。	
	年	1	76,200	76,200	輻射偵測設備維修校正等相關費用。	
2072 國內旅費				15,500		
	人、天	10×1	1,550	15,500	市外出差旅費。	
4000 獎補助費				155,875,000		
4030 對特種基金之補助				155,875,000		
	式	1	155,875,000	155,875,000	補助112年度「臺北市空氣污染防制基金」辦理一至四期機車汰換電動二輪車等相關補助計畫（經常支出）。	
02水質及土壤污染管制				8,210,000	較上年度預算數8,247,000元，減少37,000元。	
2000 業務費				8,210,000		

臺北市政府環境保護局

歲出計畫說明提要與各項費用明細表

中華民國112年度

單位：新臺幣元

分支計畫及用途別科目	單位	數量	單價	預算數	說明	
污染防制－污染防制	2036 按日按件計資酬金	人次	59	2,500	147,500	水污染防治等專案學者、專家出席費、服務建議書評選費及期中、期末報告審查費等。
	2039 委辦費	式	1	477,101	477,101	土壤及地下水調查檢驗相關費用。
		式	1	4,700,720	4,700,720	委外辦理水污染源查核計畫。
		式	1	1,227,600	1,227,600	委外辦理民眾參與水環境巡守推動計畫。
		式	1	1,551,600	1,551,600	委外辦理關渡自然公園水磨坑溪人工濕地操作維護計畫。
	2054 一般事務費	年	1	89,529	89,529	水污染防治及飲用水管理手冊、相關法規、申請表及紀錄表。
		年	1	2,000	2,000	辦理水污染防治等業務逾時誤餐餐盒費用。
	2072 國內旅費	人、天	9×1	1,550	13,950	市外出差旅費。
	03病媒、環藥及毒化物管制				16,216,000	較上年度預算數15,502,000元，增加714,000元。
	2000 業務費				16,216,000	
2003 教育訓練費	人	10	9,400	94,000	環境噴藥人員專業訓練費。	
2024 稅捐及規費	年	1	76,500	76,500	公務車輛牌照稅（詳公務車輛明細表）。	
	年	1	100,980	100,980	公務車輛燃料使用費（詳公務車輛明細表）。	
	年	1	7,350	7,350	公務車輛檢驗費（詳公務車輛明細表）。	

臺北市政府環境保護局

歲出計畫說明提要與各項費用明細表

中華民國112年度

單位：新臺幣元

分支計畫及用途別科目	單位	數量	單價	預算數	說明		
污染 防制 — 污染 防制	2027 保險費	年	1	119,000	119,000	公務車輛保險費（詳公務車輛明細表）。	
	2036 按日按件計資酬金	人次	25	2,500	62,500	62,500	病媒、環藥及毒化物管制等專案學者、專家出席費、服務建議書評選費及期中、期末報告審查費等。
	2039 委辦費	式	1	4,000,000	4,000,000	6,928,000	委外辦理病媒防治深化策略計畫。
		式	1	2,928,000	2,928,000	委外辦理毒性化學物質、環境用藥及除草劑管理暨宣導計畫。	
	2051 物品	年	1	16,584	16,584	6,671,804	文具紙張、用品等。
		區、個	12×55	55	36,300	家鼠密度測定用金屬籠。	
		個	240	63	15,120	密度測定用誘餌、標籤及麻袋等。	
		年	1	18,505	18,505	煙霧機電池及調藥劑用具。	
		人、月、個	86×12×4	90	371,520	環境噴藥人員防毒吸收藥罐。	
		公斤	10,000	151	1,510,000	滅鼠餌劑。	
		公升	3,000	335	1,005,000	合成除蟲菊殺蟲劑（液、乳劑等）。	
		公升	3,000	220	660,000	化學性殺蟲劑（液、乳劑等）。	
		公升	100	1,100	110,000	合成除蟲菊超低容量殺蟲劑。	
		公升	1,000	125	125,000	合成除蟲菊殺蟲油劑。	
	公斤	100	1,200	120,000	殺蚊幼蟲劑（生物性製劑）。		
年	1	114,944	114,944	入侵紅火蟻用藥劑。			
人、雙	86×4	110	37,840	環境噴藥人員噴藥用手套。			

臺北市政府環境保護局

歲出計畫說明提要與各項費用明細表

中華民國112年度

單位：新臺幣元

分支計畫及用途別科目	單位	數量	單價	預算數	說明
2069 設施及機械設備養護費				165,980	人員逾時誤餐餐盒費用。
	臺	88	1,460	128,480	噴霧機養護費。
	臺	25	1,500	37,500	煙霧機養護費。
2072 國內旅費				40,300	
	人、天	26x1	1,550	40,300	市外出差旅費。
04 節能減碳及氣候調適業務				127,070,000	較上年度預算數15,819,000元，增加111,251,000元。
2000 業務費				25,420,000	
2036 按日按件計資酬金				194,940	
	人次	9	2,500	22,500	氣候變遷及節電相關會議委員專家學者出席費等。
	人次	45	2,500	112,500	委辦計畫案委員專家學者出席費、審查費等。
2039 委辦費				59,940	
	人次	74	810	59,940	「生活圈低碳永續技術諮詢與評等審查小組」審查認證費用等（新增）。
	式	1	3,500,000	3,500,000	臺北市推動因應氣候變遷行動計畫。
2042 國際組織會費				12,000,000	
	式	1	12,000,000	12,000,000	臺北市溫室氣體盤查管理及國際交流計畫。
	式	1	9,000,000	9,000,000	委託辦理家戶及社區耗能設備汰換申請補助（含照明、空調、冰箱）（新增）。
2054 一般事務費				297,000	
	年	1	231,000	231,000	International Council for Local Environmental Initiatives (ICLEI) 國際組織年費。
	年	1	66,000	66,000	Urban Environmental Accords (UEA) 國際組織年費。
2054 一般事務費				154,810	
	年	1	146,110	146,110	推動節電工作相關文宣印刷、裝訂、宣導品等其他雜支費用。

臺北市政府環境保護局

歲出計畫說明提要與各項費用明細表

中華民國112年度

單位：新臺幣元

分支計畫及用途別科目	單位	數量	單價	預算數	說明
污染防制—污染防制	年	1	8,640	8,640	辦理氣候變遷及節電相關業務逾時誤餐餐盒費用。
	式	1	60	60	配合預算編列至千元，增列進位數60元。
	2072 國內旅費			23,250	
	人、天	15x1	1,550	23,250	市外出差旅費。
	2078 國外旅費			250,000	
	人	2	125,000	250,000	參加「聯合國氣候變化綱要公約締約國會議（COP）周邊會議及相關地方政府氣候會議」。
	4000 獎補助費			101,650,000	
	4085 獎勵及慰問			1,650,000	
	式	1	1,650,000	1,650,000	臺北市節能領導獎獎勵費用。
	4090 其他補助及捐助			100,000,000	
式	1	100,000,000	100,000,000	補助本市社區與住宅家戶辦理節能改善工作。	
05環評暨永續發展業務			972,000	較上年度預算數1,000,000元，減少28,000元。	
2000 業務費			972,000		
2036 按日按件計資酬金			830,000		
	人次	64	2,500	160,000	臺北市永續發展委員會外聘委員、專家、學者出席費。
	人次	184	2,500	460,000	辦理環境影響評估、公害糾紛處理委員、專家、學者出席費。
	人、次	14x3	2,000	84,000	臺北市政府環境影響評估委員會專家學者審查費（環境影響差異分析）。
	人、次	14x3	3,000	126,000	臺北市政府環境影響評估委員會專家學者審查費（環境影響說明書）。
2051 物品				20,000	
	年	1	20,000	20,000	文具紙張、物品等。
2054 一般事務費				109,000	

臺北市政府環境保護局

歲出計畫說明提要與各項費用明細表

中華民國112年度

單位：新臺幣元

分支計畫及用途別科目	單位	數量	單價	預算數	說明
06環境檢驗監測	年	1	95,000	95,000	環境清潔維護宣導費用。
	年	1	14,000	14,000	環境影響評估會議、公害糾紛處理及環境教育宣導人員逾時誤餐餐盒費用。
	2072 國內旅費			10,850	
	人、天	7×1	1,550	10,850	市外出差旅費。
	2084 短程車資			2,150	
	年	1	2,150	2,150	執行環境影響評估、公害糾紛處理及環境教育宣導工作人員短程車資。
	2000 業務費			7,640,000	較上年度預算數7,845,000元，減少205,000元。
	2003 教育訓練費			45,600	
	人、次	4×1	7,700	30,800	實驗室認證規範ISO/IEC17025訓練費。
	人、次	2×1	7,400	14,800	噪音監測執行人員訓練費。
2024 稅捐及規費			55,970		
年	1	28,760	28,760	公務車輛牌照稅（詳公務車輛明細表）。	
年	1	25,860	25,860	公務車輛燃料使用費（詳公務車輛明細表）。	
年	1	1,350	1,350	公務車輛檢驗費（詳公務車輛明細表）。	
2027 保險費			25,000		
年	1	25,000	25,000	公務車輛保險費（詳公務車輛明細表）。	
2039 委辦費			2,668,000		
年	1	160,000	160,000	委託代檢驗業務檢驗費。	
桶	40	2,000	80,000	檢驗廢液處理費用。	
年	1	2,428,000	2,428,000	河川水質監測系統維護計畫。	
2045 國內組織會費			42,000		

臺北市政府環境保護局

歲出計畫說明提要與各項費用明細表

中華民國112年度

單位：新臺幣元

分支計畫及用途別科目	單位	數量	單價	預算數	說明
2051 物品	年	1	20,000	20,000	中華民國環境分析學會會員年費。
	年	1	22,000	22,000	財團法人全國認證基金會年費。
				1,690,232	
	次	4	1,000	4,000	飲水機濾心。
	具	12	1,500	18,000	日光燈管等辦公室照明耗材更換。
	年	1	1,499,904	1,499,904	實驗檢測材料費（含消耗品）。
	支	24	300	7,200	滅火器換藥（二氧化碳）（3年1編）（新增）。
2054 一般事務費	年	1	1,000	1,000	發電機用油。
	年	1	160,128	160,128	公務車輛油料費（詳公務車輛明細表）。
				515,448	
	年	1	270,000	270,000	衛生環境檢驗大樓清潔維持費。
	年	1	23,448	23,448	印製檢驗紀錄、品質手冊及文具紙張等。
2063 房屋建築養護費	月	12	17,000	204,000	衛生環境檢驗大樓保全費（本局分攤30.6%）。
	年	1	18,000	18,000	空氣監測人員、噪音監測人員、河川水採樣人員逾時誤餐餐盒費用。
				195,000	
2069 設施及機械設備養護費	年	1	195,000	195,000	衛生環境檢驗大樓設施保養修繕費。
				2,377,000	
	年	1	880,000	880,000	檢(監)測儀器保養修護費。
	月	12	36,000	432,000	檢驗分析管理系統維護費。
	年	1	45,000	45,000	衛生環境檢驗大樓機電系統及停車設備維護費（本局分攤30.6%）。

臺北市政府環境保護局

歲出計畫說明提要與各項費用明細表

中華民國112年度

單位：新臺幣元

分支計畫及用途別科目	單位	數量	單價	預算數	說明
污染 防 制 — 污 染 防 制	年	1	720,000	720,000	氣相層析質譜儀(GC/MS)及感應耦合電漿質譜儀(ICP-MS)保養維護費。
	式	1	300,000	300,000	8站輻射儀維護及校正費(包含每週定期維護;不定期維護檢修;每年偵測器送原能會核可單位校正(包含拆裝))。
	2072 國內旅費			7,750	
	人、天	5×1	1,550	7,750	市外出差旅費。
2084 短程車資				18,000	
	月	12	1,500	18,000	執行公務人員短程車資。

污染
防
制
—
污
染
防
制

臺北市政府環境保護局

歲出計畫說明提要與各項費用明細表

中華民國112年度

單位：新臺幣元

環境保護回饋—廢棄物處理回饋	業務計畫及工作計畫名稱與編號	71133001201 環境保護回饋-廢棄物處理回饋	承辦單位	廢棄物處理管理科	預算金額	288,929,000元	環境保護回饋—廢棄物處理回饋
	歲出計畫說明	<p>一、計畫內容： 1.山豬窟掩埋場回饋業務：回饋山豬窟垃圾衛生掩埋場當地區、里及鄰里。 2.垃圾焚化廠回饋業務：回饋正式操作之垃圾焚化廠相關區各項活動。</p> <p>二、預期成果： 1.山豬窟掩埋場回饋業務：降低山豬窟掩埋場對附近環境及民眾心理之衝擊，進而減少抗爭與糾紛。 2.垃圾焚化廠回饋業務：降低內湖、木柵及北投垃圾焚化廠對附近環境及民眾心理之衝擊，進而減少抗爭與糾紛。</p>					
分支計畫及用途別科目		單位	數量	單價	預算數	說明	
合計					288,929,000	較上年度預算數220,959,000元，增加67,970,000元。	
03廢棄物處理回饋					288,929,000	較上年度預算數220,959,000元，增加67,970,000元。	
4000 獎補助費					288,929,000		
4090 其他補助及捐助					288,929,000		
		年	1	8,500,000	8,500,000	補助南港區舊莊里、中研里及九如里家戶、學校電費（含用電戶及非用電戶）（經常支出）。	
		年	1	50,000	50,000	山豬窟垃圾衛生掩埋場回饋補助費（資本支出）。	
		年	1	11,821,104	11,821,104	補助南港區舊莊里、中研里及九如里家戶、機關及學校自來水水費（含自來水用戶及非自來水用戶）（經常支出）。	
		年	1	14,950,000	14,950,000	山豬窟垃圾衛生掩埋場回饋補助費（經常支出）。	
		年	1	252,607,764	252,607,764	內湖、木柵、北投垃圾焚化廠回饋地方經費補助費（經常支出）。	

臺北市政府環境保護局

歲出計畫說明提要與各項費用明細表

中華民國112年度

單位：新臺幣元

分支計畫及用途別科目	單位	數量	單價	預算數	說明
環境保護回饋—廢棄物處理回饋	年	1	1,000,000	1,000,000	內湖、木柵、北投垃圾焚化廠回饋地方經費補助費（資本支出）。
	式	1	132	132	配合預算編列至千元，增列進位數132元。

臺北市政府環境保護局

歲出計畫說明提要與各項費用明細表

中華民國112年度

單位：新臺幣元

廢棄物清運與市容維護—廢棄物清運與市容維護

廢棄物清運與市容維護—廢棄物清運與市容維護

業務計畫及工作計畫名稱與編號	71133001501 廢棄物清運與市容維護-廢棄物清運與市容維護	承辦單位	環境清潔管理科、職業安全管理科、資源循環管理科	預算金額	735,640,000元
歲出計畫說明	<p>一、計畫內容： 1.廢棄物清運與市容維護：(1)執行垃圾收集清運；大型廢棄物之收集清運；道路、高架橋、車行地下道等之清掃維護；清理側溝、明溝等；查報及清除違規小廣告等；執行廢車查報等；辦理區隊勤務、人力規劃管理；督促巡查人員對造成環境汙染者加強勸導及取締。(2)辦理員工在職教育訓練、模範職工表揚、促進員工健康之臨場服務及環保清潔車輛之維修保養業務。2.公廁管理：目前列管座數為7,778座，由政府相關單位配合及管理，創造優質如廁空間，提升優質生活。另配合本府各項活動協助支援設置流動廁所，並租予民眾或團體舉辦活動使用。</p> <p>二、預期成果： 1.廢棄物清運與市容維護：(1)確能做到垃圾即時清運；提供一般家戶大型廢棄物免費清除服務；確能做到每日清掃街道，維護環境清潔；維持本市排水溝渠排水順暢；清除本市內任意張貼之違規小廣告；落實廢車查報移置工作，提升生活環境品質，維護市容觀瞻及整潔。(2)增進同仁職業安全衛生知能、預防職業傷病並促進職工身心健康，另提高車輛機具堪用比例，增進勤務執行效率。2.公廁管理：持續輔導提升公廁如廁品質，確實督促加強公廁清潔及設備維修，改善環境衛生。</p>				

分支計畫及用途別科目	單位	數量	單價	預算數	說明
合計				735,640,000	較上年度預算數663,613,000元，增加72,027,000元。
01廢棄物清運與市容維護				712,950,000	較上年度預算數641,540,000元，增加71,410,000元。
2000 業務費				335,015,000	
2003 教育訓練費				324,000	
	年	1	226,000	226,000	安全衛生管理(員)師、主管人員、新進人員、在職職工教育訓練研習費。
	人、次	20x1	4,000	80,000	急救人員訓練費。
	人、次	3x1	6,000	18,000	危險特殊機具操作人員訓練費。
2012 土地租金				362,069	
	年	1	190,399	190,399	萬華區清潔隊租用鐵路局管理華翠大橋橋孔下土地租金。
	年	1	171,670	171,670	中山、松山及內湖區清潔隊租用高公局北區工程處權管中山區及內湖區高速公路橋孔下土地租金。

臺北市政府環境保護局

歲出計畫說明提要與各項費用明細表

中華民國112年度

單位：新臺幣元

分支計畫及用途別科目	單位	數量	單價	預算數	說明
2021 其他業務租金	次	13	4,800	62,400	職工教育訓練場地使用費。
	式	1	1,566,000	1,566,000	自動體外心臟電擊器去顫器(AED)租賃費(含保固)。
	臺、月	1063×12	180	2,296,080	車用GPS衛星定位器租賃費。
	座、月	26×12	5,300	1,653,600	臨時廁所租金。
	月	12	23,022	276,264	六張犁分隊部租用市立聯合醫院松德院區經管六合市場大樓六樓房屋租金。
	年	1	300,000	300,000	本市清潔勤務及天然災害復舊、演習及文山區老泉里成型溝豪大雨等所需租用車輛、機具支援清運廢棄物。
	年	1	182,400	182,400	僱車費。
	2024 稅捐及規費			6,451,006	
	年	1	209,260	209,260	公務車輛牌照稅(詳公務車輛明細表)。
	年	1	1,029	1,029	東湖分隊(內湖區康樂街150號4樓之1,康樂合署辦公大樓)地下層房屋稅,依非住家非營業用稅率2%課徵房屋稅,合計1,029元: 1.地下3層111年房屋現值15,800元/平方公尺*6平方公尺*2%*(0.176)*1.15=383.8元。 2.地下2層111年房屋現值14,500元/平方公尺*5.5平方公尺*2%*(0.176)*1.15=322.8元。 3.地下1層111年房屋現值14,500元/平方公尺*5.5平方公尺*2%*(0.176)*1.15=322.8元。
年	1	3,984	3,984	信義區雅祥段3小段448地號土地提供Gogoro設置電池交換站(4平方公尺)之地價稅:依111年公告地價86,600(平方公尺)*面積4平方公尺*1%*1.15=3,984元。	
年	1	5,681	5,681	文山區隊(文山區木柵路3段220號,文山行政中心)地下層房屋稅,依非住家非營業用稅率2%課徵房屋稅,合計	

廢棄物清運與市容維護—廢棄物清運與市容維護

廢棄物清運與市容維護—廢棄物清運與市容維護

臺北市政府環境保護局

歲出計畫說明提要與各項費用明細表

中華民國112年度

單位：新臺幣元

分支計畫及用途別科目	單位	數量	單價	預算數	說明	
廢棄物清運與市容維護 — 廢棄物清運與市容維護	年	1	5,170,752	5,170,752	5,681元(新增)： 1.地下1層111年房屋現值 83,700(31.57平方公尺)元/平方 公*2%*1.15=1,925元。 2.地下2層111年房屋現值 163,300(61.61平方公尺)元/平 方公尺*2%*1.15=3,756元。	
	年	1	910,500	910,500	公務車輛燃料使用費(詳公 務車輛明細表)。	
	年	1	149,800	149,800	公務車輛檢驗費(詳公務車 輛明細表)。	
	年	1	149,800	149,800	行車紀錄器檢驗費。	
	2027 保險費	年	1	8,912,345	8,912,345	10,773,425 公務車輛保險費(詳公務車 輛明細表)。
	人、年	4876x1	330	1,609,080	1,609,080	各類災害發生期間救災人員 投保意外保險費。
	臺、年	28x1	4,000	112,000	112,000	小型掃街機具保險費。
2036 按日按件計資酬金	輛、年	17x1	5,600	95,200	95,200	挖土機、裝料機保險費。
	輛、年	8x1	5,600	44,800	44,800	鏟裝機保險費。
	2036 按日按件計資酬金			2,747,000	2,747,000	
	人次	30	2,500	75,000	75,000	採購評選委員會學者專家出 席費(審查費)。
	人次	6	2,500	15,000	15,000	職工年度健康檢查招標評選 支委員出席費。
	節	18	2,000	36,000	36,000	職業安全衛生職工講習外聘 講師鐘點費。
	節	29	1,000	29,000	29,000	職安訓練講習各項課程內聘 講師鐘點費。
2039 委辦費	月、次	12x18	12,000	2,592,000	2,592,000	醫師臨場服務費。
	年	1	89,544,400	89,544,400	91,204,400	委託民營廠商託修費(以分 案方式辦理)。
	式	1	900,000	900,000	900,000	山區邊坡廢棄物清除,本案 為針對地勢陡峭不易清除者 編列委外清除費用。

臺北市政府環境保護局

歲出計畫說明提要與各項費用明細表

中華民國112年度

單位：新臺幣元

分支計畫及用途別科目	單位	數量	單價	預算數	說明
2045 國內組織會費	式	1	760,000	760,000	捷運大橋頭及行天宮地下道清潔委辦費。
				5,000	
2051 物品	人、次	5×1	1,000	5,000	本局約僱護理人員參加公會之常年會費。
				147,235,814	
	輛	1,257	500	628,500	作業車輛急救藥箱補充包(3年2編)。
	年	1	700,000	700,000	清潔劑。
	人、件	6029×2	240	2,893,920	隊員、駕駛、市民臨時工、短期就業人員、技工、公廁臨時工工作反光衣。
	人、月、個	6209×12×21	3.7	5,789,272	職員、駕駛、隊員、市民臨時工、短期就業人員、技工、公廁臨時工口罩。
	人、月、雙	1251×12×6	7	630,504	家戶垃圾清運隊員、資收隊及公廁隊隊員、技工、資收隊臨時工掌心防滑手套。
	人、月、雙	3833×12×5	7	1,609,860	隊員、市民臨時工、短期就業人員、公廁隊駕駛掌心防滑手套。
	人、月、雙	906×12×3	7	228,312	駕駛掌心防滑手套。
	人、月、雙	112×12×2	7	18,816	廢棄物處理場隊員、技工、駕駛掌心防滑手套。
	年	1	96,000	96,000	垃圾車及作業車輛用毛刷。
	支	1,477	200	295,400	交通指揮棒。
	年	1	150,000	150,000	垃圾清運回收宣導製作。
	個	1,400	205	287,000	安全用三角錐。
	人、月、雙	1153×12×1	70	968,520	家戶垃圾清運隊員長統手套。
	人、雙	437×24	70	734,160	溝渠清疏隊員長統手套。
	人、雙	1640×2	800	2,624,000	防割袖套(新增)。
年	1	1,640,000	1,640,000	隊員防割耐磨手套。	
人、雙	4777×1	910	4,347,070	職員、隊員、駕駛、技工、	

廢棄物清運與市容維護—廢棄物清運與市容維護

廢棄物清運與市容維護—廢棄物清運與市容維護

臺北市政府環境保護局

歲出計畫說明提要與各項費用明細表

中華民國112年度

單位：新臺幣元

分支計畫及用途別科目	單位	數量	單價	預算數	說明
廢棄物清運與市容維護—廢棄物清運與市容維護	年	1	720,000	720,000	臨時工安全鞋（2年1編）（新增）。
	人、個	3024x1	320	967,680	垃圾清運及撿拾用警示裝置相關設備。
	年	1	99,000	99,000	汰換駕駛、隊員、技工、市民工及短期就業人員工作安全帽。
	年	1	10,700,000	10,700,000	卡車用帆布蓋、尼龍網狀蓋等。
	人	2,766	220	608,520	清潔袋。
	季	4	271,267.5	1,085,070	隊員、市民臨時工、短期就業人員清掃用畚斗。
	年	1	97,500	97,500	清洗人行、車行地下道、高架橋、隔音牆、清洗及防貼小廣告、塗鴉等用具。
	年	1	96,000	96,000	慢字旗面、旗面桿座汰換。
	支	298,878	27	8,069,706	口香糖清洗及道路油污清除、消毒等耗材。
	支	2,829	26	73,554	隊員、市民臨時工、短期就業人員清掃用無柄竹帚。
	支	2,766	24	66,384	隊員、市民臨時工、短期就業人員清掃用長柄。
	支	2,766	24	66,384	隊員、市民臨時工、短期就業人員清掃用短柄。
	條	17,448	25	436,200	隊員、市民臨時工、短期就業人員毛巾。
	人、個	1454x12	9	157,032	市民臨時工、短期就業人員肥皂。
	年	1	1,050,000	1,050,000	裝溝泥用尼龍袋（編織袋）。
	套、人	2x167	890	297,260	清理箱涵、涵管暨區隊查溝人員護胸連身雨衣褲鞋。
	人、雙	1	88,740	88,740	清理箱涵、涵管用長及大腿雨鞋。
人、雙	120x3	160	57,600	清理箱涵、涵管用長及手臂橡膠手套。	

廢棄物清運與市容維護—廢棄物清運與市容維護

廢棄物清運與市容維護—廢棄物清運與市容維護

臺北市政府環境保護局

歲出計畫說明提要與各項費用明細表

中華民國112年度

單位：新臺幣元

分支計畫及用途別科目	單位	數量	單價	預算數	說明
廢棄物清運與市容維護—廢棄物清運與市容維護	人、個	60x1	390	23,400	清理箱涵、涵管用護目鏡。
	年	1	1,053,800	1,053,800	清理溝渠工具及耗材費。
	組	20	1,500	30,000	清理箱涵、涵管用梯。
	年	1	511,990	511,990	指揮棒、手電筒及攝影器材等電池。
	年	1	288,500	288,500	滅火器及滅火器換藥費。
	年	1	97,920	97,920	反光貼紙。
	年	1	91,000	91,000	汰換反光警示帶、警示標語。
	年	1	210,000	210,000	傳真機碳粉匣、感熱紙等耗材。
	式	1	270,000	270,000	照明器具及緊急逃生避難燈具等更換耗材費。
	年	1	201,000	201,000	環保車用尿素。
	年	1	98,160	98,160	車用防潑水劑及防霧劑。
	組	1,678	420	704,760	護腰護具。
	臺、月、公升	2x12x28	32	21,504	抽水機汽油費。
	臺、月、公升	45x12x12	32	207,360	割草機及吹葉機汽油費。
	臺、月、公升	16x12x360	28.3	1,956,096	小型掃街機具柴油費。
	臺、月、公升	3x12x27	32	31,104	發電機汽油費。
	臺、月、公升	4x12x28	32	43,008	通風設備汽油費。
	輛、年、公升	4x1x3000	28.3	339,600	鏟裝機柴油費。
	輛、年、公升	14x1x2380	28.3	942,956	裝料機柴油費。
	輛、年、公升	3x1x3825	28.3	324,743	挖土機柴油費。
	年	1	86,228,133	86,228,133	公務車輛油料費（詳公務車輛明細表）。

廢棄物清運與市容維護—廢棄物清運與市容維護

廢棄物清運與市容維護—廢棄物清運與市容維護

臺北市政府環境保護局

歲出計畫說明提要與各項費用明細表

中華民國112年度

單位：新臺幣元

分支計畫及用途別科目	單位	數量	單價	預算數	說明	
廢棄物清運與市容維護—廢棄物清運與市容維護	臺	387	7,500	2,902,500	汰換掃路手推車。	
	臺	4	7,500	30,000	汰換區隊、分隊部傳真機(新增)。	
	臺	5	9,000	45,000	新購除草機(新增)。	
	張	130	450	58,500	汰換及新購塑鋼摺合椅(新增)。	
	張	40	1,800	72,000	新購區隊、分隊部辦公迴轉椅(新增)。	
	輛	100	8,200	820,000	汰換垃圾子車100輛(新增)。	
	個	25	4,300	107,500	汰換及新購公文櫃(新增)。	
	個	70	5,250	367,500	汰換及新購置物櫃。	
	張	2	6,400	12,800	新購主管人員辦公桌(新增)。	
	張	12	5,200	62,400	新購非主管人員辦公桌(新增)。	
	臺	14	1,500	21,000	汰換及新購電扇(新增)。	
	組	2,500	300	750,000	手推車閃爆燈(新增)。	
	2054 一般事務費			59,572,731		
		年	1	63,149	63,149	印製各種報表、職工工作手冊、訓練教材講義、文具紙張、用品等。
		年	1	471,800	471,800	職工訓練逾時誤餐餐盒費用。
		次	1	243,000	243,000	51勞動節模範職工表揚大會。
		次	2	45,000	90,000	舉辦環境保護研習費用。
	年	1	414,400	414,400	防止職業災害安全衛生宣導及驗證費。	
	年	1	18,705,000	18,705,000	職工健康檢查費。	
	年	1	600,000	600,000	作業車輛行車紀錄紙。	
	年	1	329,822	329,822	文件印刷與貼紙等印製費。	

臺北市政府環境保護局

歲出計畫說明提要與各項費用明細表

中華民國112年度

單位：新臺幣元

分支計畫及用途別科目	單位	數量	單價	預算數	說明
廢棄物清運與市容維護—廢棄物清運與市容維護	坪、月	3823×12	30	1,376,280	區隊辦公廳分攤清潔維持費。
	式	1	746,000	746,000	辦理清潔維護等相關宣導費。
	式	1	90,000	90,000	分隊整建工程用地申請建照可行性調查。
	年	1	200,000	200,000	etag高速公路通行費。
	人、年	4434×1	720	3,192,480	駕駛、隊員、工友業務處理費。
	套、人	1×4408	1,450	6,391,600	隊員、駕駛、市民臨時工、公廁臨時工、技工夏季環境清潔工作服（短袖上衣、長褲等）。
	套、人	1×4408	2,150	9,477,200	隊員、駕駛、市民臨時工、公廁臨時工、技工冬季環境清潔工作服（長袖上衣、長褲、外套等）。
	人	4,000	1,500	6,000,000	春節除夕實際出勤人員慰勞品。
	人	3,600	500	1,800,000	中秋節實際出勤人員慰勞品。
	人	4,136	500	2,068,000	端午節實際出勤人員慰勞品。
	年	1	600,000	600,000	逾時誤餐餐盒費用。
	人、年	4765×1	1,200	5,718,000	環境噴藥人員、駕駛、隊員、技工、工友、公廁臨時工特別宣慰費。
	人、年	830×1	1,200	996,000	市民臨時工慶生會及特別宣慰費。
	2063 房屋建築養護費	年	1	5,646,090	5,646,090
2066 車輛及辦公器具養護費	年	1	11,340	11,340	公務車輛養護費（詳公務車輛明細表）。

廢棄物清運與市容維護—廢棄物清運與市容維護

臺北市政府環境保護局

歲出計畫說明提要與各項費用明細表

中華民國112年度

單位：新臺幣元

分支計畫及用途別科目	單位	數量	單價	預算數	說 明
2069 設施及機械設備養護費	年	1	285,750	285,750	應勤機具及手推車等耗材維護費。
	臺	1,558	150	233,700	垃圾子車保養維護費。
	年	1	400,000	400,000	清潔箱保養及耗材等維護費。
	臺、次	20x1	4,650	93,000	四合一氣體偵測器校正費。
	臺	20	8,900	178,000	四合一氣體偵測器維修費。
	式	1	100,000	100,000	機械設備保養維護費。
	年	1	60,000	60,000	重機具年度安檢費。
	年	1	520,000	520,000	攝影器材維護費。
	年	1	1,478,468	1,478,468	區隊、分隊電梯保養、電機房保養及各項設備設施、化糞池、地板清潔打蠟等清理維護費。
	年	1	30,000	30,000	區、分隊身心障礙者職務再設計維護費。
	臺、年	106x1	7,000	742,000	飲水機維護費。
2072 國內旅費				86,800	
	人、天	56	1,550	86,800	市外出差旅費。
2084 短程車資				137,663	
	年	1	137,663	137,663	辦理垃圾清運業務短程車資。
4000 獎補助費				377,935,000	
4030 對特種基金之補助				21,100,000	
	年	1	21,100,000	21,100,000	補助一般廢棄物清除處理基金汰換垃圾車（資本支出）。
4040 對國內團體之捐助				120,000	
	次	2	60,000	120,000	補助本局企業工會辦理職工生活、法律、健康管理教育訓練費。
4065 社會福利津貼及濟助				356,483,562	

廢棄物清運與市容維護—廢棄物清運與市容維護

廢棄物清運與市容維護—廢棄物清運與市容維護

臺北市政府環境保護局

歲出計畫說明提要與各項費用明細表

中華民國112年度

單位：新臺幣元

分支計畫及用途別科目	單位	數量	單價	預算數	說明
廢棄物清運與市容維護 — 廢棄物清運與市容維護	年	1	67,728,000	67,728,000	市民臨時工清潔獎金（每人每月最高8,000元）。
	年	1	28,905,730	28,905,730	市民臨時工保險費。
	年	1	15,770,000	15,770,000	市民臨時工春節慰問金（每人最高20,000元）。
	年	1	20,453,856	20,453,856	市民臨時工工作金（每月到工超過22天之3日工作金）。
	式	1	223,555,976	223,555,976	短期就業人員薪資、保險費、春節慰問金、慶生禮券、清潔獎金、全勤獎金。
	式	1	70,000	70,000	區、分隊身心障礙者職務再設計補助分攤費。
4080 損失及賠償	式	1	231,438	231,438	勞工保險給付損失及醫療費用補償。
02公廁管理				22,690,000	較上年度預算數22,073,000元，增加617,000元。
2000 業務費				22,570,000	
2012 土地租金				112,806	
	座、年	1x1	100,560	100,560	萬華4號公廁土地租金（公告地價*30.12平方公尺*8%）。
	年	1	3,375	3,375	山區供水管線土地租金（公告地價*37.5平方公尺*5%）。
	年	1	8,871	8,871	信義一般2號、信義公園3號公廁及用水中繼站用地土地租金（信義一般2號公廁：公告地價\$1,300x38.69平方公尺x5%x60%、信義公園3號公廁：公告地價\$1,300x30.00平方公尺x5%x60%、用水中繼站：公告地價\$1,200x172.00平方公尺x5%x60%）。
2021 其他業務租金				1,956,888	
	輛、月	3x12	1,358	48,888	汽車停車場租金。
	座、月	30x12	5,300	1,908,000	臨時廁所租金。
2024 稅捐及規費				211,824	

臺北市政府環境保護局

歲出計畫說明提要與各項費用明細表

中華民國112年度

單位：新臺幣元

分支計畫及用途別科目	單位	數量	單價	預算數	說明
2027 保險費	年	1	75,810	75,810	公務車輛牌照稅（詳公務車輛明細表）。
	公噸	768	83.5	64,128	流動公廁水肥投入使用費。
	年	1	63,936	63,936	公務車輛燃料使用費（詳公務車輛明細表）。
	年	1	7,950	7,950	公務車輛檢驗費（詳公務車輛明細表）。
	年	1	67,150	67,150	公務車輛保險費（詳公務車輛明細表）。
2033 臨時人員酬金	年	1	78,850	78,850	流動廁所及公共廁所投保公共意外險。
				8,591,968	
	年	1	1,344,000	1,344,000	公廁臨時工清潔獎金。
	年	1	308,070	308,070	公廁臨時工加班費。
	年	1	5,418,905	5,418,905	公廁臨時工薪津。
2036 按日按件計資酬金	年	1	1,000,739	1,000,739	公廁臨時工勞、健保費。
	年	1	520,254	520,254	提撥公廁臨時工退休準備金。
				45,000	
	人次	18	2,500	45,000	公廁評鑑計畫複評委員出席費。
	2051 物品				1,589,284
批		1	370,800	370,800	公流廁用清潔用品及工具。
年		1	658,732	658,732	公廁用捲筒式衛生紙。
年		1	6,600	6,600	辦公廳舍、工具間、拖車式流動廁所、停車場及公務車滅火器換藥及更新。
人、雙		14×12	35	5,880	公廁臨時工橡膠手套。
2054 一般事務費	年	1	547,272	547,272	公務車輛油料費（詳公務車輛明細表）。
				6,527,430	

廢棄物清運與市容維護—廢棄物清運與市容維護

廢棄物清運與市容維護—廢棄物清運與市容維護

臺北市政府環境保護局

歲出計畫說明提要與各項費用明細表

中華民國112年度

單位：新臺幣元

分支計畫及用途別科目	單位	數量	單價	預算數	說明	
廢棄物清運與市容維護—廢棄物清運與市容維護	年	1	99,230	99,230	公廁業務用表單、貼紙及文具用品等費用。	
	人、年	14x1	480	6,720	公廁臨時工業務處理費。	
	人、年	45x1	720	32,400	駕駛、隊員、技工業務處理費。	
	式	1	250,000	250,000	辦理公廁評鑑實施計畫（含頒獎舞臺搭建、音響燈光、宣導品、問卷、獎狀紙及框、獎品及獎座等）。	
	座、月	56x12	8,005	5,379,360	公廁清潔外包費。	
	座、年	77x1	6,000	462,000	公廁化糞池污物清理外包費。	
	年	1	31,200	31,200	公廁檢查及稽查人員逾時誤餐餐盒費用。	
	坪、月	300.135x12	74	266,520	隊部辦公廳分攤管理維護費。	
	2069 設施及機械設備養護費				3,256,600	
		年	1	395,000	395,000	公廁管理用水電設備相關維修。
	年	1	10,000	10,000	身心障礙者職務再設計維護費。	
	年	1	2,851,600	2,851,600	公廁維護修繕及流動公廁保養修理費。	
2072 國內旅費				6,200		
	人、天	4x1	1,550	6,200	市外出差旅費。	
2084 短程車資				126,000		
	年	1	126,000	126,000	辦理公廁管理業務短程車資。	
4000 獎補助費				120,000		
4090 其他補助及捐助				120,000		
	年	1	120,000	120,000	公廁清潔維護補助。	

廢棄物清運與市容維護—廢棄物清運與市容維護

臺北市政府環境保護局

歲出計畫說明提要與各項費用明細表

中華民國112年度

單位：新臺幣元

廢棄物清運與市容維護—廢棄物處理	業務計畫及工作計畫名稱與編號	71133001502 廢棄物清運與市容維護-廢棄物處理	承辦單位	廢棄物處理管理科、廢棄物處理場、資源循環管理科	預算金額	337,546,000元	廢棄物清運與市容維護—廢棄物處理
歲出計畫說明	<p>一、計畫內容： 1.廢棄物處理業務管理：以垃圾處理多元化為目標，確實執行事業廢棄物管制措施，達到保護環境之目標。2.廢棄物處理場業務：加強執行廢棄物再利用工作成效，確實達到廢棄物妥善處理及資源回收目標，妥善管理維護復育園區及回饋設施，以提升服務品質。3.資源循環業務：辦理資源回收垃圾減量，及加強資源回收觀念宣導，並辦理垃圾費隨袋徵收及專用垃圾袋（含環保兩用袋）業務推廣。</p> <p>二、預期成果： 1.廢棄物處理業務管理：有效處理本市一般廢棄物及管制事業廢棄物貯存、清除、處理，以達事業廢棄物回收再利用及減量化目標。2.廢棄物處理場業務：結合當地民意之督導，確實嚴格執行廢棄物再利用工作，防治公害，維護景觀，並有效執行復育園區綠美化及環境維護管理，以提供民眾良好休憩之環境。3.資源循環業務：推展垃圾費隨袋徵收制度，培養民眾資源回收之環保觀念，達成資源回收、垃圾減量。</p>						
分支計畫及用途別科目		單位	數量	單價	預算數	說 明	
合計					337,546,000	較上年度預算數297,230,000元，增加40,316,000元。	
01廢棄物處理業務管理					115,525,000	較上年度預算數87,812,000元，增加27,713,000元。	
2000 業務費					45,873,000		
2012 土地租金		年	1	34,728,945	34,728,945	內湖垃圾山復育土地使用費（32,984.5平方公尺*14,800元/平方公尺*7%*1.0163）。	
2024 稅捐及規費		年	1	11,230	11,230	公務車輛牌照稅（詳公務車輛明細表）。	
		年	1	6,180	6,180	公務車輛燃料使用費（詳公務車輛明細表）。	
		年	1	450	450	公務車輛檢驗費（詳公務車輛明細表）。	
2027 保險費		年	1	7,000	7,000	公務車輛保險費（詳公務車輛明細表）。	

臺北市政府環境保護局

歲出計畫說明提要與各項費用明細表

中華民國112年度

單位：新臺幣元

分支計畫及用途別科目	單位	數量	單價	預算數	說明
2036 按日按件計資酬金	人次	120	2,500	300,000	委員會委員、學者、專家出席各項垃圾處理業務等專案會議出席費等。
2039 委辦費	式	1	6,741,000	6,741,000	有機廢棄物委外再利用處理（本計畫所需經費16,852,500元，單位預算編列6,741,000元，附屬單位預算編列10,111,500元，以分案方式辦理）。
	式	1	3,800,000	3,800,000	委外第三方辦理垃圾焚化底渣處理及再利用查核推廣。
2051 物品	月	12	785	9,420	文具紙張、用品等。
	人	5	540	2,700	有害廢棄物檢查人員用耐酸鹼手套、口罩（防毒口罩、N95口罩）。
	年	1	53,376	53,376	公務車輛油料費（詳公務車輛明細表）。
2054 一般事務費	年	1	38,236	38,236	辦理垃圾處理事務費。
	年	1	8,000	8,000	廢棄物相關業務管制、處理人員逾時誤餐餐盒費用。
	式	1	65,263	65,263	辦理事業廢棄物管理事務費。
	年	1	17,500	17,500	執行有害廢棄物稽查人員健康檢查費。
2072 國內旅費	人、天	54x1	1,550	83,700	稽查暨參加研討、講習、業務檢討市外出差旅費。
				26,472,500	01.111年委外辦理垃圾焚化後底渣再利用處理111年度再利用處理費，惟為配合垃圾焚化底渣熟化加工期程，遂編列本案為111-112年度連續性預算，總經費為246,740,000元(單位預算編列74,022,000元，附屬單位預算

廢棄物清運與市容維護－廢棄物處理

廢棄物清運與市容維護－廢棄物處理

臺北市政府環境保護局

歲出計畫說明提要與各項費用明細表

中華民國112年度

單位：新臺幣元

分支計畫及用途別科目	單位	數量	單價	預算數	說明
廢棄物清運與市容維護—廢棄物處理 2000 業務費 2039 委辦費	式	1	26,472,500	26,472,500	編列172,718,000元)，除以前年度預算數143,931,667元(單位預算編列43,179,500元，附屬單位預算編列100,752,167元)外，本年度續編最後1年經費88,241,667元(單位預算編列26,472,500元，附屬單位預算編列61,769,167元)，餘14,566,666元(單位預算4,370,000元，附屬單位預算10,196,666元)不再編列，其各年度資金需求詳如後附繼續性計畫分年資金需求表。
				26,472,500	本年度辦理垃圾焚化後底渣再利用處理所需經費。
				43,179,500	02.112年委外辦理垃圾焚化後底渣再利用處理112年度再利用處理費，惟為配合垃圾焚化底渣熟化加工期程，遂編列本案為112-113年連續性預算，總經費為246,740,000元(單位預算編列74,022,000元，附屬單位預算編列172,718,000元)，112年所需經費為143,931,667元(單位預算編列43,179,500元，附屬單位預算編列100,752,167元)，餘102,808,333元編列於113年度，各年度資金需求詳如後分年資金需求表。
				43,179,500	本年度辦理垃圾焚化後底渣再利用處理所需經費。
2000 業務費 2039 委辦費	式	1	43,179,500	43,179,500	總工程費(或總經費)明細如下：
				43,179,500	辦理垃圾焚化後底渣再利用處理所需費用。
				74,022,000	較上年度預算數52,466,000元，增加1,335,000元。
02廢棄物處理場業務 2000 業務費				53,801,000	53,801,000

臺北市政府環境保護局

歲出計畫說明提要與各項費用明細表

中華民國112年度

單位：新臺幣元

分支計畫及用途別科目	單位	數量	單價	預算數	說明
2003 教育訓練費	人、次	8x1	5,000	40,000	專業人員訓練費。
				40,000	
2012 土地租金	年	1	29,106	2,191,881	停車空間用地租金（面積577.5平方公尺，公告地價1,200元／平方公尺，年租金率0.042，577.5*1,200*0.042=29,106元）。
				29,106	
2021 其他業務租金	年	1	2,162,775	2,162,775	福德坑掩埋場用地租金（10,735.83平方公尺*1,200元／平方公尺*8%+ 15,724.1平方公尺*1,200元／平方公尺*6%=2,162,775元）。
				1,009,140	
2021 其他業務租金	座、月	14x12	5,300	890,400	租用14座臨時廁所租金。
				99,540	
				19,200	
2024 稅捐及規費	年	1	89,920	6,655,192	地磅站車辨系統租金（新增）。
				89,920	
				606	
2024 稅捐及規費	年	1	606	19,200	電動機車電池租賃費（新增）。
				1,898	
				6,400,000	
2024 稅捐及規費	年	1	1,898	89,920	公務車輛牌照稅（詳公務車輛明細表）。
				606	
				1,898	
2024 稅捐及規費	年	1	1,898	6,400,000	南港區大豐段三小段385及805地號土地地價稅。
				147,018	
				15,750	
2027 保險費	年	1	147,018	368,905	文山區富德段二小段644及679地號土地地價稅。
				163,905	
				121,000	
2027 保險費	年	1	163,905	6,400,000	污水廠及谷底箱涵低污染湧水納入衛生下水道處理費。
				147,018	
				15,750	
2027 保險費	年	1	15,750	368,905	公務車輛燃料使用費（詳公務車輛明細表）。
				163,905	
				121,000	
2027 保險費	年	1	121,000	163,905	公務車輛檢驗費（詳公務車輛明細表）。
				163,905	
				121,000	
2027 保險費	年	1	121,000	368,905	公務車輛保險費（詳公務車輛明細表）。
				163,905	
				121,000	
2027 保險費	年	1	121,000	121,000	處理場所管公園(含遊具、滑草場)、山豬窟游泳池館、回
				121,000	
				121,000	

廢棄物清運與市容維護—廢棄物處理

廢棄物清運與市容維護—廢棄物處理

臺北市政府環境保護局

歲出計畫說明提要與各項費用明細表

中華民國112年度

單位：新臺幣元

分支計畫及用途別科目	單位	數量	單價	預算數	說明
2036 按日按件計資酬金	輛、年	15x1	5,600	84,000	饋設施室內籃球場等保險費。
	重機械保險費。			25,000	
2039 委辦費	人、次	5x2	2,500	25,000	山豬窟游泳池委辦及山豬窟環境品質監測計畫服務建議書評選會之委員出席費。
	年	1	8,400,680	8,400,680	山豬窟游泳池勞務委託操作管理。
2051 物品	式	1	2,880,000	2,880,000	委外辦理營建混合廢棄物再利用處理（本計畫所需經費4,800,000元，單位預算編列2,880,000元，附屬單位預算編列1,920,000元）。再利用處理費2,400元／噸。
	年	1	8,370,000	8,370,000	委外辦理山豬窟垃圾衛生掩埋場環境品質監測分析計畫。
2051 物品	式	1	2,766,000	2,766,000	委外辦理溝泥溝土再利用處理（本計畫所需經費4,610,000元，單位預算編列2,766,000元，附屬單位預算編列1,844,000元），明細如下：溝泥溝土再利用處理費800元／噸，預計處理5,762.5噸。
	式	1	750,000	750,000	委外辦理內湖復育園區草皮修剪及環境維護業務。
2051 物品	式	1	660,000	660,000	委外辦理內湖復育園區草花更換業務。
	式	1	3,024,000	3,024,000	委外辦理福德坑、山水綠復育園區除草業務。
2051 物品				8,174,797	
	年	1	9,237	9,237	文具紙張、用品等。
	年	1	460,400	460,400	污水處理相關用藥。
2051 物品	季	4	7,500	30,000	地磅事務機器用耗材、報表紙、色帶等。

廢棄物清運與市容維護－廢棄物處理

廢棄物清運與市容維護－廢棄物處理

臺北市政府環境保護局

歲出計畫說明提要與各項費用明細表

中華民國112年度

單位：新臺幣元

分支計畫及用途別科目	單位	數量	單價	預算數	說明
廢棄物清運與市容維護—廢棄物處理	年	1	18,000	18,000	污水廠相關設備耗材。
	人、雙	30x1	950	28,500	現場工作人員安全防穿刺雨鞋。
	年	1	204,610	204,610	處理場告示牌及器材補充。
	年	1	18,850	18,850	重機械駕駛安全護目鏡、手套及維修手工具。
	年	1	275,000	275,000	堆肥及再生土相關費用。
	年	1	60,000	60,000	園區維護用手工具及清潔用消耗品。
	年	1	400,000	400,000	福德坑園區植栽及病蟲害防治用藥。
	年	1	27,770	27,770	場區消毒作業人員防護用具等。
	年	1	61,500	61,500	消防滅火器及換藥費。
	年	1	90,000	90,000	現場操作人員禦寒服裝（4年1編）（新增）。
	臺、月、公升	3x12x40	28.3	40,752	緊急發電機柴油費。
	臺、月、公升	4x12x5	32	7,680	發電機汽油費。
	臺、月、公升	3x4x11	32	4,224	背負式噴霧器汽油費。
	年	1	440,828	440,828	重機械保養修護用潤滑油脂。
	箱	6	1,760	10,560	污水廠機械設備用黃油（20支裝）。
	桶	4	15,500	62,000	污水廠機械設備用機油（200公升裝）。
	臺、月、公升	2x12x7	32	5,376	污水廠汽油抽水機汽油費。
	月、公升	12x5797	28.3	1,968,661	重機械柴油費。
公升	99465.32	28.3	2,814,869	溫水游泳池鍋爐燃燒用柴油。	
年	1	1,135,980	1,135,980	公務車輛油料費（詳公務車輛明細表）。	

臺北市政府環境保護局

歲出計畫說明提要與各項費用明細表

中華民國112年度

單位：新臺幣元

分支計畫及用途別科目	單位	數量	單價	預算數	說明
2054 一般事務費				2,530,202	
	年	1	16,020	16,020	印製廢棄物處理業務各種表冊卡及卡車行車紀錄紙等。
	年	1	19,360	19,360	相機、攝影機儲存裝置及電池等費用。
	年	1	400,000	400,000	參觀人員、各項會議招待及敦親睦鄰等相關費用。
	人、年	112x1	720	80,640	駕駛、技工、隊員業務處理費。
	人、天	5x127	21	13,335	消毒人員營養劑。
	次	10	5,000	50,000	重機械吊拖車費。
	坪、月	628x12	15	113,040	辦公大樓清潔維持費。
	人、次	5x2	500	5,000	環境噴藥人員血液含毒檢驗費。
	人、次	11x1	1,635	17,985	作業面工作人員血液及尿中重金屬檢驗費（2年1編）（新增）。
	年	1	25,000	25,000	職員工逾時誤餐餐盒費用。
	人、月	3x12	49,032	1,765,152	保全業務費用。
	年	1	24,670	24,670	etag高速公路通行費。
2063 房屋建築養護費				267,630	
	棟、年	21x1	4,510	94,710	山豬窟場區鋼筋混凝土辦公房舍21棟計2,590坪，其中8坪1棟、14坪1棟、19坪1棟、21坪1棟、27坪1棟、38坪2棟、41坪2棟、45坪1棟、46坪1棟、47坪1棟、57坪1棟、75坪1棟、90坪1棟、108坪1棟、174坪1棟、302坪1棟、365坪1棟、406坪1棟、628坪1棟，按30坪以內年列4,510元。
	坪、年	1000x1	110	110,000	前項超過30坪部分，每增加1坪增列110元，共2,021坪，本年度僅編列1,000坪。
	棟、年	2x1	4,510	9,020	福德坑場區鋼筋混凝土辦公

廢棄物清運與市容維護—廢棄物處理

廢棄物清運與市容維護—廢棄物處理

臺北市政府環境保護局

歲出計畫說明提要與各項費用明細表

中華民國112年度

單位：新臺幣元

分支計畫及用途別科目	單位	數量	單價	預算數	說明	
廢棄物清運與市容維護—廢棄物處理	坪、年	490x1	110	53,900	房舍2棟550坪，按每棟30坪以內年列4,510元。	
					前項超過30坪部分，每增加1坪，增列110元，共1,040坪，本年度僅編列490坪。	
	2066 車輛及辦公器具養護費	年	1	3,400	3,400	公務車輛養護費（詳公務車輛明細表）。
	2069 設施及機械設備養護費	年	1	285,000	285,000	場區護欄、道路、排水設施及其他相關設施維護費。
		年	1	289,330	289,330	地磅及輻射偵測器定期檢定及維護費。
		年	1	400,000	400,000	照明及水電設備維護費。
		年	1	90,000	90,000	自來水及污水管線閥類維護費。
		年	1	34,750	34,750	緊急發電機維護費。
		年	1	962,300	962,300	污水廠設備維護費。
		年	1	1,736,000	1,736,000	重機械養護費。
		年	1	135,000	135,000	5噸堆肥廠機械設備維護費。
		年	1	290,533	290,533	處理場相關設備維護及電氣檢驗費。
		年	1	262,660	262,660	錄影監視設備維護費。
		年	1	930,000	930,000	山水綠生態公園及環保展示中心相關設施維護費。
		年	1	250,000	250,000	山水綠共融式遊具維護費。
2072 國內旅費		人、天	12x1	1,550	18,600	
18,600	市外出差旅費。					
03資源循環業務				168,220,000	較上年度預算數156,952,000元，增加11,268,000元。	
2000 業務費				156,716,000		
2021 其他業務租金				336,000		

臺北市政府環境保護局

歲出計畫說明提要與各項費用明細表

中華民國112年度

單位：新臺幣元

分支計畫及用途別科目	單位	數量	單價	預算數	說明
2024 稅捐及規費	套、月	2×12	14,000	336,000	資源回收場區過磅車牌辨識系統月租費（新增）。
	年	1	22,460	22,460	公務車輛牌照稅（詳公務車輛明細表）。
	年	1	183,000	183,000	戶政規費（印製發放專用垃圾袋抵價券所在地行政里戶籍名冊資料之規費）。
	年	1	71,940	71,940	公務車輛燃料使用費（詳公務車輛明細表）。
	年	1	8,100	8,100	公務車輛檢驗執照費（詳公務車輛明細表）。
2027 保險費	年	1	72,600	72,600	公務車輛保險費（詳公務車輛明細表）。
	年	1	260,000	260,000	專用垃圾袋倉儲投保產險費用。
2033 臨時人員酬金	輛、年	4×1	5,811	23,244	挖土機、裝料機、堆高機保險費。
	人、月	515×6	5,497	16,985,730	資收大軍臨時工薪金。
2036 按日按件計資酬金	人次	10	2,500	25,000	專用垃圾袋相關業務之出席費等。
	式	1	38,769,444	38,769,444	專用垃圾袋配送及代售費用。
2051 物品	年	1	52,000	52,000	隨袋徵收政策及資源回收相關公務用品費用。
	部、公升	2×99	32	6,336	小型汽油發電機汽油費。
	年	1	24,922	24,922	各項機械、設備用油與保養用油脂。
	輛、年、公升	3×1×683	28.3	57,987	堆高機2輛、裝料機1輛柴油費。

廢棄物清運與市容維護—廢棄物處理

廢棄物清運與市容維護—廢棄物處理

臺北市政府環境保護局

歲出計畫說明提要與各項費用明細表

中華民國112年度

單位：新臺幣元

分支計畫及用途別科目	單位	數量	單價	預算數	說明
2054 一般事務費	輛、年、公升年	1×1×1935.09	28.3	54,763	挖土機柴油費。
		1	519,367	519,367	公務車輛油料費（詳公務車輛明細表）。
	年	1	561,177	561,177	辦理隨袋徵收政策及資源回收相關業務之印刷費（含抵價券、宣導品、報表、宣導單等）暨偽袋查察相關業務及雜支等。
	式	1	78,533,980	78,533,980	專用垃圾袋製作（含環保兩用袋）。
	式	1	19,300,000	19,300,000	專用垃圾袋防偽標籤製作（含環保兩用袋防偽標籤）。
	戶	51,900	5	259,500	補助里鄰長等發放專用垃圾袋抵價券之工作費（專用垃圾袋抵價券係補助垃圾焚化廠、衛生掩埋場所在地行政里啓用時所在地相鄰各里家戶之清理費）。
2066 車輛及辦公器具養護費	人、年	64×1	720	46,080	駕駛、隊員、技工業務處理費。
	年	1	123,000	123,000	辦理隨袋徵收政策及資源回收業務逾時誤餐餐盒費用。
	組、年	12×1	7,700	92,400	閉路監視器養護費。
2069 設施及機械設備養護費	組	4	70,000	280,000	40噸電子地磅每年維修、檢定、養護費用。
	年	1	13,368	13,368	回收隊辦公室、分類場、停車場等水電及器具維修保養及相關耗材。
2072 國內旅費	年	1	18,102	18,102	回收隊蓄水塔清洗。
	人、天	10×1	1,550	15,500	隨袋徵收政策暨資源回收相關業務差旅費。

廢棄物清運與市容維護—廢棄物處理

廢棄物清運與市容維護—廢棄物處理

臺北市政府環境保護局

歲出計畫說明提要與各項費用明細表

中華民國112年度

單位：新臺幣元

分支計畫及用途別科目	單位	數量	單價	預算數	說明
4000 獎補助費				11,504,000	
4090 其他補助及捐助				11,504,000	
	年	1	11,503,740	11,503,740	低收及中低收入戶專用垃圾袋費用補助（新增）。
	式	1	260	260	配合預算編列至千元，增列進位數260元。

廢棄物清運與市容維護－廢棄物處理

廢棄物清運與市容維護－廢棄物處理

臺北市政府環境保護局

歲出計畫說明提要與各項費用明細表

中華民國112年度

單位：新臺幣元

一般建築及設備—營建工程	業務計畫及工作計畫名稱與編號	71133009002 一般建築及設備-營建工程	承辦單位	環境清潔管理科、資源循環管理科	預算金額	27,411,000元	一般建築及設備—營建工程
	歲出計畫說明	<p>一、計畫內容： 1.後港合署辦公大樓地坪整建工程。2.文山區忠順市場電梯更新工程。3.北投區清潔隊關渡分隊地坪整建工程。4.廣慈博愛園區新建工程委託技術服務費。5.廣慈博愛園區新建工程工程費。6.廣慈博愛園區室內裝修工程。7.信義區六張犁營區A、B街廓基地公共住宅新建工程。8.臺北市內湖區舊宗段公共住宅新建工程。9.臺北市中山區培英基地公共住宅新建工程。10.臺北市萬華區福民社會住宅新建工程。11.康樂市場合署辦公大樓電梯系統優化工程。12.文山行政中心戶外高壓電箱鏽蝕改善費用分攤款。13.大同行政中心地下停車場車道整修工程。14.清理大排水溝工程。</p> <p>二、預期成果： 1.配合各項新（整）建分隊部辦公室，改善本局外勤單位同仁工作環境，以利垃圾清運業務之推展，提升市民生活品質。 2.清理維護排水溝，保持排水暢通。</p>					
分支計畫及用途別科目		單位	數量	單價	預算數	說明	
合計					27,411,000	較上年度預算數41,384,000元，減少13,973,000元。	
11其他修建工程					27,411,000	較上年度預算數41,384,000元，減少13,973,000元。	
3000 設備及投資					187		
3010 房屋建築及設備費					187		
		式	1	187	187	配合預算編列至千元，增列進位數187元。	
					14,000	01.後港合署辦公大樓地坪整建工程 本項係合建工程，為112-113年度連續性計畫，由本局主辦，總經費18,776,000元，包括施工費16,741,032元、委託技術服務費1,507,765元、工程管理費527,203元。本局依持分比例(2.49%)應分攤467,000元，本年度編列第1年經費14,000元，包括施工費1,000元、委託技術服務費13,000元，餘453,000元編列於往後年度，各年度資金需求詳如後分年資金需求表。	
3000 設備及投資					14,000		

臺北市政府環境保護局

歲出計畫說明提要與各項費用明細表

中華民國112年度

單位：新臺幣元

分支計畫及用途別科目	單位	數量	單價	預算數	說明
3010 房屋建築及設備費				14,000	
	式	1	1,000	1,000	施工費分攤款。
	式	1	13,000	13,000	委託技術服務費分攤款。
				467,000	總工程費(或總經費)明細如下:
	式	1	416,852	416,852	施工費。
	式	1	37,543	37,543	委託技術服務費。
	式	1	12,605	12,605	工程管理費。
				240,000	02.文山區忠順市場電梯更新工程 本項係合建工程，為112-113年度連續性計畫，由臺北市政府工務局水利工程處主辦，文山區公所、市場處及本局為合併參建，總經費3,480,000元，本局應分攤300,000元，包括施工費240,000元、委託設計服務費50,000元及工程管理費10,000元；本年度編列第1年經費240,000元，餘60,000元編列於以後年度，各年度資金需求詳如後分年資金需求表。
3000 設備及投資				240,000	
3010 房屋建築及設備費				240,000	
	式	1	192,000	192,000	施工費分攤款。
	式	1	40,000	40,000	委託設計服務費分攤款。
	式	1	8,000	8,000	工程管理費分攤款。
				300,000	總工程費(或總經費)明細如下:
	式	1	240,000	240,000	施工費分攤款。
	式	1	50,000	50,000	委託技術服務費分攤款。
	式	1	10,000	10,000	工程管理費分攤款。
				73,000	03.北投區清潔隊關渡分隊地坪整建工程 本項工程為112-113年度連續性計畫，總經費2,334,000元，包括施工費2,057,000

一般建築及設備—營建工程

一般建築及設備—營建工程

臺北市政府環境保護局

歲出計畫說明提要與各項費用明細表

中華民國112年度

單位：新臺幣元

分支計畫及用途別科目	單位	數量	單價	預算數	說明
3000 設備及投資				73,000	元、委託技術服務費216,000元、工程管理費61,000元。本年度編列第1年經費73,000元，係委託技術服務費73,000元，餘2,261,000元編列於往後年度，各年度資金需求詳如後分年資金需求表。
3010 房屋建築及設備費				73,000	
	式	1	73,000	73,000	委託技術服務費分攤款。
				2,334,000	總工程費(或總經費)明細如下：
	式	1	2,057,000	2,057,000	施工費。
	式	1	216,000	216,000	委託技術服務費。
	式	1	61,000	61,000	工程管理費。
				283,916	04.廣慈博愛園區新建工程委託技術服務費 (1)本計畫為105-112年度連續性計畫，由臺北市政府都市發展局主辦，本局、社會局、信義區公所、市立圖書館及衛生局等合併參建，總經費為621,756,186元，並按分配樓地板面積比例及結構型態調整分攤。 (2)本局分攤0.21%，分攤總經費為1,305,688元，除至上年度已編列1,021,772元，本年度續編最後1年經費283,916元，其各年度資金需求詳如後分年資金需求表。
3000 設備及投資				283,916	
3010 房屋建築及設備費				283,916	
	式	1	283,916	283,916	委託技術服務費分攤款。
				5,805,299	05.廣慈博愛園區新建工程工程費 (1)本工程為106-112年度連續性計畫，由臺北市政府都市發展局主辦，本局、社會局、信義區公所、市立圖書館及衛生局等合併參建，總工程經費原為16,246,931,420元，擬修正為17,595,398,442

一般建築及設備—營建工程

一般建築及設備—營建工程

臺北市政府環境保護局

歲出計畫說明提要與各項費用明細表

中華民國112年度

單位：新臺幣元

分支計畫及用途別科目	單位	數量	單價	預算數	說明
3000 設備及投資				5,805,299	元，並按分配樓地板面積比例及結構型態調整分攤。 (2)本局分攤0.21%，分攤總經費原為34,118,556元，擬修正為36,950,337元，除至上年度已編列31,145,038元，本年度續編最後1年經費5,805,299元，其各年度資金需求詳如後分年資金需求表。
3010 房屋建築及設備費				5,805,299	
	式	1	5,788,726	5,788,726	施工費分攤款。
	式	1	16,573	16,573	工程管理費分攤款。
				36,950,337	總工程費(或總經費)明細如下:
	式	1	36,788,383	36,788,383	施工費分攤款。
	式	1	161,954	161,954	工程管理費分攤款。
				839,000	06.廣慈博愛園區室內裝修工程 本項係合建工程，為110-112年度連續性計畫，由臺北市信義區公所主辦，本局信義區清潔隊參建，總經費為237,937,000元，本局應分攤5,883,000元，包括施工費5,468,000元，委託技術服務費334,000元及工程管理費81,000元，除至上年度已編列5,044,000元外，本年度續編最後1年經費839,000元，包括施工費779,000元、委託技術服務費48,000元及工程管理費12,000元，各年度資金需求詳如後分年資金需求表。
3000 設備及投資				839,000	
3010 房屋建築及設備費				839,000	
	式	1	779,000	779,000	施工費分攤款。
	式	1	48,000	48,000	委託技術服務費分攤款。
	式	1	12,000	12,000	工程管理費分攤款。
				2,770,000	07.信義區六張犁營區A、B街廓基地公共住宅新建工程

一般建築及設備—營建工程

一般建築及設備—營建工程

臺北市政府環境保護局

歲出計畫說明提要與各項費用明細表

中華民國112年度

單位：新臺幣元

分支計畫及用途別科目	單位	數量	單價	預算數	說明
3000 設備及投資				2,770,000	本項係合建工程，原為107-112年度連續性計畫，擬修正為107-113年度連續性計畫，由臺北市政府都市發展局主辦，本局信義區清潔隊六張犁分隊參建，本工程總經費4,302,422,877元，本局應分攤29,256,476元，包括施工費27,741,985元、委託技術服務費1,363,107元及工程管理費151,384元，除至上年度已編列16,950,649元外，本年度續編第6年經費2,770,000元，包括施工費2,683,000元、委託技術服務費70,000元及工程管理費17,000元，餘9,535,827元編列於以後年度，各年度資金需求詳如後分年資金需求表。
3010 房屋建築及設備費				2,770,000	
	式	1	2,683,000	2,683,000	施工費分攤款。
	式	1	70,000	70,000	委託技術服務費分攤款。
	式	1	17,000	17,000	工程管理費分攤款。
3000 設備及投資				5,849,598	08.臺北市內湖區舊宗段公共住宅新建工程 本項係合建工程，原為106-112年度連續性計畫，擬修正為106-113年度連續性計畫，由臺北市政府都市發展局主辦，本局內湖區清潔隊文德分隊自108年度起參建，本工程總經費602,376,245元，本局應分攤24,210,000元，包括施工費22,508,000元、委託技術服務費1,460,000元及工程管理費242,000元，除至上年度已編列13,300,000元外，本年度續編第5年經費5,849,598元，包括施工費5,540,598元、委託技術服務費236,000元及工程管理費73,000元，餘5,060,402元編列於以後年度，各年度資金需求詳如後分年資金需求表。
3010 房屋建築及設備費				5,849,598	

一般建築及設備—營建工程

一般建築及設備—營建工程

臺北市政府環境保護局

歲出計畫說明提要與各項費用明細表

中華民國112年度

單位：新臺幣元

分支計畫及用途別科目	單位	數量	單價	預算數	說明
一般建築及設備—營建工程 3000 設備及投資 3010 房屋建築及設備費	式	1	5,540,598	5,540,598	施工費分攤款。
	式	1	236,000	236,000	委託技術服務費分攤款。
	式	1	73,000	73,000	工程管理費分攤款。
				5,326,000	09.臺北市中山區培英基地公共住宅新建工程 本項係合建工程，原為106-112年度連續性計畫，擬修正為106-113年度連續性計畫，由臺北市政府都市發展局主辦，本局中山區清潔隊大直分隊自108年度起參建，本工程總經費937,339,000元，本局應分攤20,996,000元，包括施工費19,689,020元，委託技術服務費1,138,188元及工程管理費168,792元，除至上年度已編列10,928,000元外，本年度續編第5年經費5,326,000元，餘4,742,000元編列於以後年度，各年度資金需求詳如後分年資金需求表。
				5,326,000	
				5,326,000	
	式	1	4,951,000	4,951,000	施工費分攤款。
	式	1	336,000	336,000	委託技術服務費分攤款。
	式	1	39,000	39,000	工程管理費分攤款。
				1,609,000	10.臺北市萬華區福民社會住宅新建工程 本項係合建工程，為108-115年度連續性計畫，由臺北市政府都市發展局主辦，本局自110年度起參建，本工程總經費2,120,000,000元，本局應分攤27,560,000元，包括施工費25,689,000元、委託技術服務費1,705,000元及工程管理費166,000元；除至上年度已編列1,491,000元外，本年度續編第3年經費1,609,000元，包括施工費1,546,000元、委託技術服務費55,000元及工程管理費8,000元，餘21,800,000元編列於以後年度，各年度資金需求詳如後分年資金需求表。

臺北市政府環境保護局

歲出計畫說明提要與各項費用明細表

中華民國112年度

單位：新臺幣元

分支計畫及用途別科目	單位	數量	單價	預算數	說明
3000 設備及投資				1,609,000	
3010 房屋建築及設備費				1,609,000	
	式	1	1,546,000	1,546,000	施工費分攤款。
	式	1	55,000	55,000	委託技術服務費分攤款。
	式	1	8,000	8,000	工程管理費分攤款。
				136,000	11.康樂市場合署辦公大樓電梯系統優化工程分攤款 本項係合建工程，本工程總經費820,000元，由臺北市內湖區公所主辦，財政局、警察局及本局等機關參建，本局應分攤施工費136,000元。
3000 設備及投資				136,000	
3010 房屋建築及設備費				136,000	
	式	1	136,000	136,000	施工費分攤款。
				35,000	12.文山行政中心戶外高壓電壓鏽蝕改善費用分攤款 本項係合建工程，本工程總經費為1,495,000元，由臺北市文山區公所主辦，稅捐稽徵處及本局文山區清潔隊等機關參建，費用支付為各使用單位依樓地板面積比例計算，本局應分攤35,000元，包含施工費32,000元、委託技術服務費2,000元及工程管理費1,000元。
3000 設備及投資				35,000	
3010 房屋建築及設備費				35,000	
	式	1	32,000	32,000	施工費分攤款。
	式	1	2,000	2,000	委託技術服務費分攤款。
	式	1	1,000	1,000	工程管理費分攤款。
				71,000	13.大同行政中心地下停車場車道整修工程分攤款 本項係合建工程，總經費5,313,000元，由臺北市大同區公所主辦，市場處、少年警察隊及本局等機關參建，本局應分攤71,000元，包括施工費63,890元、委託技術服務費5,495元、工程管理費1,615

一般建築及設備—營建工程

一般建築及設備—營建工程

臺北市政府環境保護局

歲出計畫說明提要與各項費用明細表

中華民國112年度

單位：新臺幣元

分支計畫及用途別科目	單位	數量	單價	預算數	說明
3000 設備及投資				71,000	元。
3010 房屋建築及設備費				71,000	
	式	1	63,890	63,890	施工費分攤款。
	式	1	5,495	5,495	委託技術服務費分攤款。
	式	1	1,615	1,615	工程管理費分攤款。
				4,359,000	14.清理大排水溝工程 辦理本市雨水下水道幹線箱 涵淤泥清理。
3000 設備及投資				4,359,000	
3015 公共建設及設施費				4,359,000	
	式	1	4,359,000	4,359,000	施工費。

一般建築及設備—營建工程

一般建築及設備—營建工程

臺北市政府環境保護局

歲出計畫說明提要與各項費用明細表

中華民國112年度

單位：新臺幣元

一般建築及設備—交通及運輸設備	業務計畫及工作計畫名稱與編號	71133009003 一般建築及設備-交通及運輸設備	承辦單位	環境清潔管理科	預算金額	37,042,000元	一般建築及設備—交通及運輸設備
	歲出計畫說明	<p>一、計畫內容： 依業務需要汰換掃街車、洗街車、電動機車及環保清潔車輛加裝安全駕駛輔助系統。</p> <p>二、預期成果： 充實設備，提高工作效率。</p>					
分支計畫及用途別科目		單位	數量	單價	預算數	說明	
合計					37,042,000	較上年度預算數36,300,000元，增加742,000元。	
03交通及運輸設備					37,042,000	較上年度預算數36,300,000元，增加742,000元。	
3000 設備及投資					37,042,000		
3025 運輸設備費					37,042,000		
		輛	3	7,800,000	23,400,000	汰換掃街車3輛(187-BF、620-BF、621-BF)。	
		輛	1	5,800,000	5,800,000	汰換洗街車1輛(578-BH)。	
		輛	1	80,000	80,000	汰換輕型電動機車1輛(175-QFJ)，改購置重型電動機車。	
		套	168	46,200	7,761,600	環保清潔車輛加裝安全駕駛輔助設備。	
		式	1	400	400	配合預算編列至千元，增列進位數400元。	

臺北市政府環境保護局

歲出計畫說明提要與各項費用明細表

中華民國112年度

單位：新臺幣元

一般建築及設備—其他設備

一般建築及設備—其他設備

業務計畫及工作計畫名稱與編號	71133009004 一般建築及設備-其他設備	承辦單位	環境清潔管理科、環境檢驗中心等	預算金額	12,476,000元
----------------	-----------------------------	------	-----------------	------	-------------

歲出計畫說明	<p>一、計畫內容：</p> <ol style="list-style-type: none"> 1.機械設備：依業務需要汰換鏟裝機。 2.資訊設備：租賃個人電腦、套裝軟體。 3.其他設備：四合一氣體檢知器、冷氣、通風器、冰箱、監視錄影設備、鏈鋸等。 <p>二、預期成果：</p> <ol style="list-style-type: none"> 1.汰換老舊不堪設備，俾利勤務遂行，提升工作效率。 2.充實設備，提高工作效率。 3.提供分隊部使用，以提升同仁工作環境品質。
--------	--

分支計畫及用途別科目	單位	數量	單價	預算數	說明
合計				12,476,000	較上年度預算數25,948,000元，減少13,472,000元。
04其他設備				12,476,000	較上年度預算數25,948,000元，減少13,472,000元。
3000 設備及投資				9,897,512	
3020 機械設備費				4,370,000	
	臺	1	4,250,000	4,250,000	汰換鏟裝機（馬力98HP）。
	式	1	120,000	120,000	汰換後港合署辦公大樓電梯設備分攤款(本項設備係由本局主政，總經費4,785,000元，由消防局、士林區公所等依比例分攤，本局分攤比例2.49%分攤金額120,000元)
3035 雜項設備費				5,527,512	
	臺	2	49,000	98,000	汰換四合一氣體檢知器。
	臺	5	35,000	175,000	新購及汰換一對一分離式冷氣（8.0KW以上，含基本安裝費）。
	臺	2	35,000	70,000	汰換窗型冷氣機（7.1KW以上，含基本安裝費）。

臺北市政府環境保護局

歲出計畫說明提要與各項費用明細表

中華民國112年度

單位：新臺幣元

分支計畫及用途別科目	單位	數量	單價	預算數	說明
一般建築及設備—其他設備	臺	5	27,000	135,000	汰換一對一分離式冷氣（5.0KW以上，含基本安裝費）。
	組	1	400,000	400,000	汰換環檢中心8樓水冷式箱型冷氣機（35kW以上）及一對一分離式冷氣機（隱藏式或埋入式10.0kW以上）含基本安裝費。
	組	2	31,585	63,170	汰換通風器。
	臺	28	32,000	896,000	新購及汰換一對一分離式冷氣（7.1KW以上，含基本安裝費）。
	臺	2	23,500	47,000	新購吹葉機。
	臺	7	27,000	189,000	新購及汰換窗型冷氣機（5.6KW以上，含基本安裝費）。
	臺	11	20,000	220,000	新購及汰換冰箱。
	臺	8	23,000	184,000	新購及汰換飲水機。
	臺	1	100,000	100,000	汰換用印關防機。
	臺	2	23,000	46,000	汰換一對一分離式冷氣（4.0KW以上，含基本安裝費）。
	組	19	40,950	778,050	新購監視錄影設備。
	臺	64	15,000	960,000	汰換鏈鋸。
	臺	15	59,535	893,025	新購及汰換移動式攝影機（含2組電池）。
	支	1	14,500	14,500	新購電焊機。
	張	8	17,000	136,000	新購會議桌。
	支	1	24,000	24,000	新購電動牙條剪。
	式	1	98,700	98,700	汰換內湖地磅電子重量顯示器、戶外顯示字幕及木柵地磅戶外顯示器更新。
	式	1	67	67	配合預算編列至千元，增列進位數67元。
					626,400

臺北市政府環境保護局

歲出計畫說明提要與各項費用明細表

中華民國112年度

單位：新臺幣元

分支計畫及用途別科目	單位	數量	單價	預算數	說明
3000 設備及投資				626,400	前年度已編列626,400元外，本年度續編列626,400元，餘1,044,000元編列於以後年度，其各年度資金需求詳如後附分年資金需求表。
3030 資訊軟硬體設備費	年	1	626,400	626,400	本年度所需電腦租賃費。
3000 設備及投資				590,496	02-110年個人電腦租賃費
3030 資訊軟硬體設備費	年	1	590,496	590,496	本項係110-115年度連續性計畫，總經費經議會審定為2,706,440元(不含110年度已編列837,120元)，除以前年度已編列590,496元外，本年度續編列590,496元，餘1,525,448元編列於以後年度，其各年度資金需求詳如後附分年資金需求表。
3000 設備及投資				590,496	02-110年個人電腦租賃費
3030 資訊軟硬體設備費	年	1	590,496	590,496	本年度所需電腦租賃費。
3000 設備及投資				694,512	03-111年個人電腦租賃費
3030 資訊軟硬體設備費	年	1	694,512	694,512	本項係111-116年度連續性計畫，總經費經議會審定為3,727,800元，除以前年度已編列667,080元外，本年度續編列694,512元，餘2,366,208元編列於以後年度，其各年度資金需求詳如後附分年資金需求表。
3000 設備及投資				694,512	03-111年個人電腦租賃費
3030 資訊軟硬體設備費	年	1	694,512	694,512	本年度所需電腦租賃費。
3000 設備及投資				667,080	04-112年個人電腦租賃費
3030 資訊軟硬體設備費	年	1	667,080	667,080	本項係112-117年度連續性計畫，總經費3,727,800元，本年度編列667,080元，餘3,060,720元編列於以後年度，其各年度資金需求詳如後附分年資金需求表。
3000 設備及投資				667,080	04-112年個人電腦租賃費
3030 資訊軟硬體設備費	年	1	667,080	667,080	本年度所需電腦租賃費。

一般建築及設備—其他設備

一般建築及設備—其他設備

臺北市政府環境保護局

歲出計畫說明提要與各項費用明細表

中華民國112年度

單位：新臺幣元

分支計畫及用途別科目	單位	數量	單價	預算數	說明
一般建築及設備—其他設備	年	1	667,080	667,080	本年度所需電腦租賃費。
	臺	109	34,200	3,727,800	總工程費(或總經費)明細如下： 桌上型電腦(含筆電)租賃費。

臺北市政府環境保護局

歲出計畫說明提要與各項費用明細表

中華民國112年度

單位：新臺幣元

第一預備金—第一預備金	業務計畫及工作計畫 名稱與編號	71133009801 第一預備金-第一預備金	承辦 單位	會計室	預算 金額	8,100,000元	第一預備金—第一預備金
	歲出計畫說明	<p>一、計畫內容： 依預算法第22條規定編列本局主管第一預備金，並依同法第64條規定專案動支。</p> <p>二、預期成果： 配合業務需要，完成各項計畫。</p>					
	分支計畫及用途別科目	單位	數量	單價	預算數	說 明	
	合計				8,100,000	較上年度預算數8,100,000元，無增減。	
	01第一預備金				8,100,000	較上年度預算數8,100,000元，無增減。	
	6000 預備金				8,100,000		
	6005 第一預備金	年	1	8,100,000	8,100,000	依預算法第22條規定編列及依同法第64條規定專案動支。	

臺北市政府環境保護局

人 事 費 分 析 表

中華民國112年度

0571010100-環境保護支出-一般行政-行政管理

單位：新臺幣元

類別	預算員額	全年度人事費											備註	
		民意代表待遇	政務人員待遇	法定編制人員待遇	約聘僱人員待遇	技工及工友待遇	獎金	其他給與	加班值班費	退休退職給付	退休離職儲金	保險		合計
合計	5,152		1,705,320	242,714,493	4,361,016	2,014,388,629	1,063,306,009	126,388,891	391,022,662	85,182,550	168,004,392	381,727,038	4,478,801,000	
正式員額	363		1,705,320	242,714,493			45,896,810	3,967,200	7,237,857		21,960,000	21,796,558	345,278,238	
職員	363		1,705,320	242,714,493			45,896,810	3,967,200	7,237,857		21,960,000	21,796,558	345,278,238	含駐衛警4名
約聘僱人員	8				4,361,016		545,128	128,000	162,280		244,392	544,372	5,985,188	
技工	3,800					1,594,702,747	435,649,034	56,122,273	75,772,352	85,182,550	115,883,706	285,860,014	2,649,172,676	
駕駛	975					417,118,996	111,778,370	14,399,794	19,440,525		29,733,319	73,109,857	665,580,861	
工友	6					2,566,886	687,867	96,000	119,634		182,975	416,237	4,069,599	
其他人事費							468,748,800	51,675,624	288,290,014				808,714,438	

四、參 考 表

臺北市政府環境保護局

歲出一級用途別科目分析表

中華民國112年度

單位：新臺幣千元

名稱及編號	合計	經常支出						資本支出					
		人事費	業務費	獎補助費	債務費	預備金	小計	人事費	業務費	設備及投資	獎補助費	預備金	小計
合計	6,300,496	4,478,801	800,653	913,863		8,100	6,201,417			76,929	22,150		99,079
7113300000 環境保護支出	6,300,496	4,478,801	800,653	913,863		8,100	6,201,417			76,929	22,150		99,079
71133000100 一般行政	4,534,386	4,478,801	55,585				4,534,386						
71133000101 行政管理	4,534,386	4,478,801	55,585				4,534,386						
71133000500 污染防制	318,966		61,441	257,525			318,966						
71133000501 污染防制	318,966		61,441	257,525			318,966						
71133001200 環境保護回饋	288,929			287,879			287,879				1,050		1,050
71133001201 廢棄物處理回饋	288,929			287,879			287,879				1,050		1,050
71133001500 廢棄物清運與市容維護	1,073,186		683,627	368,459			1,052,086				21,100		21,100
71133001501 廢棄物清運與市容維護	735,640		357,585	356,955			714,540				21,100		21,100
71133001502 廢棄物處理	337,546		326,042	11,504			337,546						
71133009000 一般建築及設備	76,929									76,929			76,929
71133009002 營建工程	27,411									27,411			27,411
71133009003 交通及運輸設備	37,042									37,042			37,042
71133009004 其他設備	12,476									12,476			12,476
71133009800 第一預備金	8,100					8,100	8,100						
71133009801 第一預備金	8,100					8,100	8,100						

臺北市政府環境保護局

資本支出分析表

中華民國112年度

單位：新臺幣千元

名稱及編號	合計	設備及投資								其他資本支出	
		土地	房屋建築及設備	公共建設及設施	機械設備	運輸設備	資訊軟體設備	雜項設備	權利		投資
合計	99,079		23,052	4,359	4,370	37,042	2,578	5,528			22,150
71133001200 環境保護回饋	1,050										1,050
71133001201 廢棄物處理回饋	1,050										1,050
71133001500 廢棄物清運與市容維護	21,100										21,100
71133001501 廢棄物清運與市容維護	21,100										21,100
71133009000 一般建築及設備	76,929		23,052	4,359	4,370	37,042	2,578	5,528			
71133009002 營建工程	27,411		23,052	4,359							
71133009003 交通及運輸設備	37,042					37,042					
71133009004 其他設備	12,476				4,370		2,578	5,528			

臺北市政府環境保護局

各項費用彙計表

中華民國112年度

單位：新臺幣元

工作計畫名稱及編號	71133000101 行政管理	71133000501 污染防制	71133001201 廢棄物處理回 饋	71133001501 廢棄物清運與 市容維護	71133001502 廢棄物處理	71133009002 營建工程
第一、二級用途別 科目名稱及編號						
合 計	4,534,386,000	318,966,000	288,929,000	735,640,000	337,546,000	27,411,000
100000人事費	4,478,801,000					
101000政務人員待遇	1,705,320					
101500法定編制人員待遇	242,714,493					
102000約聘僱人員待遇	4,361,016					
102500技工及工友待遇	2,014,388,629					
103000獎金	1,063,306,009					
103500其他給與	126,388,891					
104000加班值班費	391,022,662					
104500退休退職給付	85,182,550					
105000退休離職儲金	168,004,392					
105500保險	381,727,038					
200000業務費	55,585,000	61,441,000		357,585,000	326,042,000	
200300教育訓練費	23,850	150,000		324,000	40,000	
200600水電費	25,463,232					
200900通訊費	7,018,426					
201200土地租金				474,875	36,920,826	
201800資訊服務費	1,206,021					
202100其他業務租金				8,293,632	1,345,140	
202400稅捐及規費	894,363	240,800		6,662,830	6,958,552	
202700保險費	13,500	144,000		10,919,425	731,749	
203300臨時人員酬金				8,591,968	16,985,730	
203600按日按件計資酬金	1,579,800	1,299,940		2,792,000	350,000	
203900委辦費	320,000	44,353,521		91,204,400	145,813,124	
204200國際組織會費		297,000				
204500國內組織會費		42,000		5,000		
205100物品	1,316,151	8,392,036		148,825,098	8,955,668	
205400一般事務費	15,992,246	3,295,773		66,100,161	101,482,938	
206300房屋建築養護費	114,605	195,000		5,646,090	267,630	
206600車輛及辦公器具養護費	147,855			11,340	95,800	
206900設施及機械設備養護費	298,251	2,649,180		7,377,518	5,977,043	

臺北市政府環境保護局

各項費用彙計表

中華民國112年度

單位：新臺幣元

工作計畫名稱及編號 第一、二級用途別 科目名稱及編號	71133000101 行政管理	71133000501 污染防制	71133001201 廢棄物處理回 饋	71133001501 廢棄物清運與 市容維護	71133001502 廢棄物處理	71133009002 營建工程
207200國內旅費	102,300	111,600		93,000	117,800	
207800國外旅費	150,000	250,000				
208400短程車資		20,150		263,663		
209300特別費	944,400					
300000設備及投資						27,411,000
301000房屋建築及設備費						23,052,000
301500公共建設及設施費						4,359,000
302000機械設備費						
302500運輸設備費						
303000資訊軟硬體設備費						
303500雜項設備費						
400000獎補助費		257,525,000	288,929,000	378,055,000	11,504,000	
403000對特種基金之補助		155,875,000		21,100,000		
404000對國內團體之捐助				120,000		
406500社會福利津貼及濟助				356,483,562		
408000損失及賠償				231,438		
408500獎勵及慰問		1,650,000				
409000其他補助及捐助		100,000,000	288,929,000	120,000	11,504,000	
600000預備金						
600500第一預備金						

臺北市政府環境保護局
各項費用彙計表(續)

中華民國112年度

單位：新臺幣元

工作計畫名稱及編號	71133009003 交通及運輸設備	71133009004 其他設備	71133009801 第一預備金	合 計		
第一、二級用途別 科目名稱及編號						
合 計	37,042,000	12,476,000	8,100,000	6,300,496,000		
100000人事費				4,478,801,000		
101000政務人員待遇				1,705,320		
101500法定編制人員待遇				242,714,493		
102000約聘僱人員待遇				4,361,016		
102500技工及工友待遇				2,014,388,629		
103000獎金				1,063,306,009		
103500其他給與				126,388,891		
104000加班值班費				391,022,662		
104500退休退職給付				85,182,550		
105000退休離職儲金				168,004,392		
105500保險				381,727,038		
200000業務費				800,653,000		
200300教育訓練費				537,850		
200600水電費				25,463,232		
200900通訊費				7,018,426		
201200土地租金				37,395,701		
201800資訊服務費				1,206,021		
202100其他業務租金				9,638,772		
202400稅捐及規費				14,756,545		
202700保險費				11,808,674		
203300臨時人員酬金				25,577,698		
203600按日按件計資酬金				6,021,740		
203900委辦費				281,691,045		
204200國際組織會費				297,000		
204500國內組織會費				47,000		
205100物品				167,488,953		
205400一般事務費				186,871,118		
206300房屋建築養護費				6,223,325		
206600車輛及辦公器具養護費				254,995		
206900設施及機械設備養護費				16,301,992		

臺北市政府環境保護局
各項費用彙計表(續)

中華民國112年度

單位：新臺幣元

工作計畫名稱及編號 第一、二級用途別 科目名稱及編號	71133009003 交通及運輸設備	71133009004 其他設備	71133009801 第一預備金	合 計		
207200國內旅費				424,700		
207800國外旅費				400,000		
208400短程車資				283,813		
209300特別費				944,400		
300000設備及投資	37,042,000	12,476,000		76,929,000		
301000房屋建築及設備費				23,052,000		
301500公共建設及設施費				4,359,000		
302000機械設備費		4,370,000		4,370,000		
302500運輸設備費	37,042,000			37,042,000		
303000資訊軟硬體設備費		2,578,488		2,578,488		
303500雜項設備費		5,527,512		5,527,512		
400000獎補助費				936,013,000		
403000對特種基金之補助				176,975,000		
404000對國內團體之捐助				120,000		
406500社會福利津貼及濟助				356,483,562		
408000損失及賠償				231,438		
408500獎勵及慰問				1,650,000		
409000其他補助及捐助				400,553,000		
600000預備金			8,100,000	8,100,000		
600500第一預備金			8,100,000	8,100,000		

臺北市政府環境保護局

人 事 費 彙 計 表

中華民國112年度

單位：新臺幣元

類別	預算員額	全年度人事費											備註	
		民意代表待遇	政務人員待遇	法定編制人員待遇	約聘僱人員待遇	技工及工友待遇	獎金	其他給與	加班值班費	退休退職給付	退休離職儲金	保險		合計
合計	5,152		1,705,320	242,714,493	4,361,016	2,014,388,629	1,063,306,009	126,388,891	391,022,662	85,182,550	168,004,392	381,727,038	4,478,801,000	
正式員額	363		1,705,320	242,714,493			45,896,810	3,967,200	7,237,857		21,960,000	21,796,558	345,278,238	
職員	363		1,705,320	242,714,493			45,896,810	3,967,200	7,237,857		21,960,000	21,796,558	345,278,238	(人員維持費)
約聘僱人員	8				4,361,016		545,128	128,000	162,280		244,392	544,372	5,985,188	含駐衛警4名
技工	3,800					1,594,702,747	435,649,034	56,122,273	75,772,352	85,182,550	115,883,706	285,860,014	2,649,172,676	
駕駛	975					417,118,996	111,778,370	14,399,794	19,440,525		29,733,319	73,109,857	665,580,861	
工友	6					2,566,886	687,867	96,000	119,634		182,975	416,237	4,069,599	
其他人事費							468,748,800	51,675,624	288,290,014				808,714,438	

臺北市政府環境保護局

約聘僱人員費用分析表

中華民國112年度

單位：新臺幣元

科目				約聘人員 (人*月)	約僱人員 (人*月)	全年度預算數	說 明
款	項	目	節 名稱及編號				
			合計			5,985,188	包括約聘僱人員待遇4,361,016元、年終工作獎金545,128元、未休假加班費162,280元、保險費544,372元、離職儲金244,392元及休假補助128,000元。
13			0013000000 臺北市政府環境保護局主管			5,985,188	
	001		0013300000 臺北市政府環境保護局			5,985,188	
		01	71133000100 一般行政			5,985,188	
			01 71133000101 行政管理			5,985,188	
					2x12	1,192,071	290薪點2人。
					3x12	2,052,584	300薪點3人。
				2x12		1,635,764	392薪點2人。
				1x12		1,104,769	538薪點1人。

臺北市政府環境保護局

各項費用分攤表

中華民國112年度

單位：新臺幣元

科目名稱 及編號	預定完成 工作總數		合辦單位	分攤 方式	分攤 比率 %	總經費	本年度預算數				說明
	單位	數量					設備及投資				
							合 計	施 工 費 用	工程管理費	委 外 費 用	
營建工程						26,447,089,487	5,351,096,341	5,218,338,337	12,825,314	119,932,690	
後港合署辦公大樓地坪 整建工程	式	6.00			100	18,776,000	507,000	6,000		501,000	本項為112-113年度連續性計畫，本局為主辦機關，總經費18,776,000元，包括施工費16,741,032元、委託技術服務費1,507,765元、工程管理費527,203元。本局依持分比例(2.49%)應分攤編列467,000元，本年度編列第1年經費14,000元，包括施工費1,000元、委託技術服務費13,000元，餘453,000元編列於往後年度，各年度資金需求詳如後分年資金需求表。
	式	1.00	臺北市政府消防局 (後港分隊)	按分攤比例	19.94	3,747,000	101,000	1,000		100,000	
	式	1.00	臺北市政府警察局 士林分局(後港派出所)		24.16	4,536,000	122,000	1,000		121,000	
	式	1.00	臺北市政府警察局 交通警察大隊(士林分隊)		29.53	5,544,000	148,000	1,000		147,000	
	式	1.00	臺北市士林區公所		13.91	2,611,000	71,000	1,000		70,000	
	式	1.00	臺北市政府環境保護局 士林清潔隊		2.49	467,000	14,000	1,000		13,000	
	式	1.00	臺北市立聯合醫院		9.97	1,871,000	51,000	1,000		50,000	
文山區忠順 市場電梯更新工程	式	4.00			100	3,480,000	2,784,000	2,280,000	80,000	424,000	本項係合建工程，為112-113年度連續性計畫，由臺北市政府工務局水利工程處主辦，本局為參建單位，總經費3,480,000元，本局應分攤300,000元，包括施工費240,000元、委託設計服務費50,000元及工程管理費10,000元；本年度編列第1年經費240,000元，餘60,000元編列於以後年度，各年度資金需求詳如後分年資金需求表。
	式	1.00	臺北市政府環境保護局	按使用樓地板面積比例	8.23	300,000	240,000	192,000	8,000	40,000	
	式	1.00	臺北市文山區公所		14.35	510,000	408,000	328,000	16,000	64,000	
	式	1.00	臺北市政府工務局 水利工程處		7.34	260,000	208,000	168,000	8,000	32,000	
	式	1.00	臺北市市場處		70.08	2,410,000	1,928,000	1,592,000	48,000	288,000	
廣慈博愛園 區新建工程 工程費	平方公尺	242,916.23	臺北市政府都市發展局	按分配樓地板面積比例及結構型態調整	71.42	12,566,633,568	2,637,577,930	2,636,919,930	658,000		(1)本工程為106-112年度連續性計畫，由都市發展局主辦，社會局、信義區公所、市立圖書館及衛生局等合併參建，總工程經費原為16,246,931,420元，擬修正為17,595,398,442元，並按分配樓地板面積比例及結構型態調整分攤。(2)本局分攤0.21%，分攤總經費原為34,118,556元，擬修正為36,950,337元，除至上年度已編列31,145,038元，本年度續編最後1年經費5,805,299元，其各年度資金需求詳如後分年資金需求表。
	平方公尺	54,400.49	臺北市政府社會局		15.99	2,813,504,211	1,289,723,920	1,286,214,794	3,509,126		
	平方公尺	4,212.23	臺北市立圖書館		1.24	218,182,940	29,982,000	29,909,348	72,652		
	平方公尺	8,629.07	臺北市政府衛生局		2.54	446,923,120	94,023,529	93,723,563	299,966		
	平方公尺	14,167.64	臺北市政府信義區公所		4.16	731,968,575	123,467,000	123,117,000	350,000		
	平方公尺	3,487.25	財政部國稅局信義分局		1.03	181,232,604	31,973,917	31,880,819	93,098		
	平方公尺	2,782.81	臺北市選舉委員會		0.83	146,041,807	12,712,458	12,697,350	15,108		
	平方公尺	1,020.70	臺北市就業服務處 (信義就業服務站)		0.3	52,786,195	7,998,000	7,977,761	20,239		
	平方公尺	2,524.44	臺北市稅捐稽徵處 信義分處		0.74	130,205,947	20,178,000	20,124,000	54,000		
	平方公尺	2,772.68	臺北市信義區戶政事務所		0.81	142,522,728	21,434,000	21,378,757	55,243		
	平方公尺	1,921.96	臺北市信義區健康服務中心		0.56	98,534,231	14,319,000	14,282,344	36,656		
	平方公尺	732.28	臺北市政府環境保護局 (信義區清潔隊)		0.21	36,950,337	5,805,299	5,788,726	16,573		
	平方公尺	345.77	臺北市政府警察局 少年警察隊(信義區少輔組)		0.1	17,595,400	2,325,000	2,320,175	4,825		
	平方公尺	226.72	臺北市政府民政局		0.07	12,316,779	2,210,000	2,205,172	4,828		

臺北市政府環境保護局
各項費用分攤表
中華民國112年度

單位：新臺幣元

科目名稱及編號	預定完成工作總數		合辦單位	分攤方式	分攤比率%	總經費	本年度預算數				說明
	單位	數量					設備及投資				
							合計	施工費用	工程管理費	委外費用	
廣慈博愛園區新建工程委託技術服務費					100	621,756,186	81,729,690			81,729,690	(1)本項係合建工程，為105-112年度連續性計畫，由都市發展局主辦，社會局、信義區公所、市立圖書館及衛生局等合併參建，總經費為621,756,186元，並按分配樓地板面積比例及結構型態調整分攤。 (2)本局分攤0.21%，分攤總經費為1,305,688元，除上年度已編列1,021,772元外，本年度續編最後1年經費283,916元，各年度資金需求詳如後分年資金需求表。
	平方公尺	242,916.23	臺北市都市發展局	按分配樓地板面積比例及結構型態調整	71.42	444,058,269	53,743,070			53,743,070	
	平方公尺	54,400.49	臺北市社會局		15.99	99,418,814	23,571,080			23,571,080	
	平方公尺	4,212.23	臺北市立圖書館		1.24	7,709,776	391,334			391,334	
	平方公尺	8,629.07	臺北市衛生局		2.54	15,792,607	2,233,471			2,233,471	
	平方公尺	14,167.64	臺北市信義區公所		4.16	25,865,057					
	平方公尺	3,487.25	財政部國稅局信義分局		1.03	6,404,089	661,147			661,147	
	平方公尺	2,782.81	臺北市選舉委員會		0.83	5,160,576	268,119			268,119	
	平方公尺	1,020.70	臺北市就業服務處(信義就業服務站)		0.3	1,865,269					
	平方公尺	2,524.44	臺北市稅捐稽徵處信義分處		0.74	4,600,996	521,960			521,960	
	平方公尺	2,772.68	臺北市信義區戶政事務所		0.81	5,036,225	29,880			29,880	
	平方公尺	1,921.96	臺北市信義區健康服務中心		0.56	3,481,835	4,166			4,166	
	平方公尺	732.28	臺北市環境保護局(信義區清潔隊)		0.21	1,305,688	283,916			283,916	
	平方公尺	345.77	臺北市警察局少年警察隊(信義區少輔組)		0.1	621,756					
	平方公尺	226.72	臺北市民政局		0.07	435,229	21,547			21,547	
廣慈博愛園區室內裝修工程		12.00			100	237,937,000	33,906,000	31,512,000	467,000	1,927,000	本項係合建工程，為110-112年度連續性計畫，由臺北市信義區公所主辦，本局信義區清潔隊參建，總經費為237,937,000元，本局應分攤5,883,000元，包括施工費5,468,000元，委託技術服務費334,000元及工程管理費81,000元，除上年度已編列5,044,000元外，本年度續編最後1年經費839,000元，包括施工費779,000元，委託技術服務費12,000元及工程管理費48,000元，各年度資金需求詳如後分年資金需求表。
	式	1.00	臺北市信義區公所	依各單位需求	31.01	73,793,000	10,516,000	9,773,000	145,000	598,000	
	式	1.00	臺北市警察局福德派出所		4.46	10,609,000	1,512,000	1,405,000	21,000	86,000	
	式	1.00	臺北市環境保護局(信義區清潔隊)		2.47	5,883,000	839,000	779,000	12,000	48,000	
	式	1.00	財政部國稅局信義分局		8.8	20,940,000	2,984,000	2,773,000	41,000	170,000	
	式	1.00	臺北市信義區戶政事務所		14.76	35,126,000	5,005,000	4,652,000	69,000	284,000	
	式	1.00	臺北市稅捐稽徵處信義分處		13.51	32,143,000	4,580,000	4,257,000	63,000	260,000	
	式	1.00	臺北市警察局少年警察隊(信義區少輔組)		1.01	2,402,000	342,000	318,000	5,000	19,000	
	式	1.00	臺北市就業服務處(信義就業服務站)		6.87	16,358,000	2,331,000	2,166,000	32,000	133,000	
	式	1.00	臺北市信義區健康服務中心		8.12	19,311,000	2,752,000	2,558,000	38,000	156,000	
	式	1.00	臺北市選舉委員會		5.88	13,981,000	1,992,000	1,852,000	27,000	113,000	
式	1.00	臺北市民政局		0.53	1,252,000	178,000	166,000	2,000	10,000		
式	1.00	臺北市立圖書館		2.58	6,139,000	875,000	813,000	12,000	50,000		

臺北市環境保護局

各項費用分攤表

中華民國112年度

單位：新臺幣元

科目名稱 及編號	預定完成 工作總數		合辦單位	分攤方式	分攤 比率 %	總經費	本年度預算數				說明
	單位	數量					設備及投資				
							合 計	施 工 費 用	工 程 管 理 費	委 外 費 用	
信義區六張犁管區A、B街廓基地公共住宅新建工程	平方公尺	111,001.95	臺北市府都市發展局	按分配樓地板面積比例	100	4,302,422,877	546,427,000	527,434,000	3,200,000	15,793,000	本項係合建工程，原為107-112年度連續性計畫，擬修正為107-113年度連續性計畫，由臺北市都市發展局主辦，本局信義區清潔隊六張犁分隊參建，本工程總經費4,302,422,877元，本局應分攤29,256,476元，包括施工費27,741,985元、委託技術服務費1,363,107元及工程管理費151,384元，除至上年度已編列16,950,649元外，本年度續編第6年經費2,770,000元，包括施工費2,683,000元、委託技術服務費70,000元及工程管理費17,000元，餘9,535,827元編列於以後年度，各年度資金需求詳如後分年資金需求表。
	平方公尺	2,135.28	臺北市府社會局		97.22	4,182,815,520	532,061,000	513,587,000	3,114,000	15,360,000	
	平方公尺	776.47	臺北市府環境保護局(信義區清潔隊六張犁分隊)		1.87	80,455,308	6,945,000	6,676,000	41,000	228,000	
	平方公尺	262.37	臺北市信義區公所		0.68	29,256,476	2,770,000	2,683,000	17,000	70,000	
臺北市內湖區舊宗段公共住宅新建工程	平方公尺	12,251.25	臺北市府都市發展局(公共住宅)	按分配樓地板面積比例	100	602,351,982	98,745,598	91,553,598	1,695,000	5,497,000	本項係合建工程，原為106-112年度連續性計畫，擬修正為106-113年度連續性計畫，由臺北市都市發展局主辦，本局內湖區清潔隊文德分隊參建(原為108-112年，擬修正為108-113年)，本工程總經費602,376,245元，本局應分攤24,210,000元，包括施工費22,508,000元、委託技術服務費1,460,000元及工程管理費242,000元，除至上年度已編列13,300,000元外，本年度續編第5年經費5,849,598元(含歸墊住宅基金墊付之施工費704,598元)，包括施工費5,540,598元、委託技術服務費236,000元及工程管理費73,000元，餘5,060,402元編列於以後年度，各年度資金需求詳如後分年資金需求表。
	平方公尺	1,080.95	臺北市府社會局(社區居住家園)		80.47	484,726,982	80,307,000	74,468,000	1,243,000	4,596,000	
	平方公尺	1,280.39	臺北市府教育局(幼兒園)		7.10	42,764,000	9,089,000	8,545,000	129,000	415,000	
	平方公尺	612.03	臺北市府環境保護局(內湖區清潔隊文德分隊)		8.41	50,651,000	3,500,000	3,000,000	250,000	250,000	

臺北市環境保護局

各項費用分攤表

中華民國112年度

單位：新臺幣元

科目名稱及編號	預定完成工作總數		合辦單位	分攤方式	分攤比率%	總經費	本年度預算數				說明
	單位	數量					設備及投資				
							合計	施工費用	工程管理費	委外費用	
臺北市中山區培英基地公共住宅新建工程	平方公尺	14,767.80	臺北市府都市發展局(公共住宅)	按分配樓地板面積比例	73.54	937,339,000	171,807,000	164,374,000	1,600,000	5,833,000	本項係合建工程，原為106-112年度連續性計畫，擬修正為106-113年度連續性計畫，由臺北市都市發展局主辦，本局中山區清潔隊大直分隊參建(原為108-112年，擬修正為108-113年)，本工程總經費937,339,000元，本局應分攤20,996,000元，包括施工費19,689,020元，委託技術服務費1,138,188元及工程管理費168,792元，除上年度已編列10,928,000元外，本年度續編第5年經費5,326,000元，包括施工費4,951,000元、委託技術服務費336,000元及工程管理費39,000元，餘10,067,000元編列於以後年度，各年度資金需求詳如後分年資金需求表。
		3,032.28			15.1	141,538,000	35,886,000	33,363,000	266,000	2,257,000	
	平方公尺	1,307.29	臺北市府教育局(幼兒園)		6.51	61,020,000	3,500,000	3,000,000	250,000	250,000	
	平方公尺	449.82	臺北市府環境保護局(中山區清潔隊大直分隊)		2.24	20,996,000	5,326,000	4,951,000	39,000	336,000	
	平方公尺	524.12	臺北市中山區公所		2.61	24,464,000	6,203,000	5,768,000	45,000	390,000	
	臺北市萬華區福民社會住宅新建工程	平方公尺	38,170.30		臺北市府都市發展局	100	2,120,000,000	121,460,000	112,639,000	593,000	
502.72			臺北市府環境保護局	1.3	27,560,000	1,609,000	1,546,000	8,000	55,000		
742.03			臺北市府社會局	1.9	40,280,000	1,000		1,000			
文山行政中心戶外高壓電壓鏽蝕改善費用分攤款		7.00		100	1,495,000	1,495,000	1,369,000	27,000	99,000	本項係合建工程，本工程總經費為1,495,000元，由文山區公所主辦，本局文山區清潔隊參建，費用支付為各使用單位依樓地板面積比例計算，本局應分攤35,000元，包含施工費32,000元、委託技術服務費2,000元及工程管理費1,000元。	
	式	1.00	臺北市文山區公所	40.9	610,000	610,000	560,000	10,000	40,000		
	式	1.00	臺北市文山戶政事務所	14.2	212,000	212,000	194,000	4,000	14,000		
	式	1.00	臺北市文山區健康服務中心	11.9	178,000	178,000	163,000	3,000	12,000		
	式	1.00	臺北市府環境保護局文山區清潔隊	2.3	35,000	35,000	32,000	1,000	2,000		
	式	1.00	臺北市稅捐稽徵處	12.6	189,000	189,000	173,000	3,000	13,000		
	式	1.00	財政部臺北國稅局文山稽徵所	16.9	253,000	253,000	231,000	5,000	17,000		
	式	1.00	臺北市立文山特殊教育學校	1.2	18,000	18,000	16,000	1,000	1,000		

臺北市環境保護局

各項費用分攤表

中華民國112年度

單位：新臺幣元

科目名稱及編號	預定完成工作總數		合辦單位	分攤方式	分攤比率%	總經費	本年度預算數				說明
	單位	數量					設備及投資				
							合計	施工費用	工程管理費	委外費用	
大同行政中心地下停車場車道整修工程分攤款	平方公尺	1,986.91	臺北市大同區戶政事務所	按分配樓地板面積比例	100	5,313,000	5,313,000	4,803,788	96,086	413,126	本項係合建工程，總經費5,313,000元，由臺北市大同區公所主辦，本局為參建單位，本局應分攤71,000元，包括施工費63,890元、委託技術服務費5,495元、工程管理費1,615元。
	平方公尺	1,432.03	臺北市稅捐稽徵處大同分處		9.4	499,000	499,000	451,556	8,610	38,834	
	平方公尺	1,818.95	財政部臺北國稅局大同稽徵處		6.77	360,000	360,000	325,216	6,815	27,969	
	平方公尺	5,352.69	臺北市大同區公所		8.6	457,000	457,000	413,126	8,345	35,529	
	平方公尺	281.59	臺北市環境保護局(大同區清潔隊)		25.32	1,345,000	1,345,000	1,216,320	24,078	104,602	
	平方公尺	560.67	臺北市立圖書館		1.33	71,000	71,000	63,890	1,615	5,495	
	平方公尺	288.32	臺北市政府動產質借處		2.65	141,000	141,000	127,300	2,752	10,948	
	平方公尺	364.72	臺北市警察少年警察隊		1.36	72,000	72,000	65,332	1,049	5,619	
	平方公尺	1,049.83	臺北市警察交通警察大隊		1.73	92,000	92,000	83,106	1,747	7,147	
	平方公尺	856.67	臺北市工務局公園路燈工程管理處		4.97	264,000	264,000	238,748	4,720	20,532	
	平方公尺	830.57	臺北市社會局		4.05	215,000	215,000	194,553	3,715	16,732	
	平方公尺	6,319.52	臺北市市場處		3.93	209,000	209,000	188,789	3,975	16,236	
	平方公尺				29.89	1,588,000	1,588,000	1,435,852	28,665	123,483	
	康樂市場合署辦公大樓電梯系統優化工程分攤款	式	6.00			按分攤比例	100	820,000	820,000	820,000	
式		1.00	臺北市市場處	16.66	136,000		136,000	136,000			
式		1.00	臺北市立聯合醫院心湖職能工作坊	16.66	136,000		136,000	136,000			
式		1.00	臺北市環境保護局(內湖區清潔隊)	16.66	136,000		136,000	136,000			
式		1.00	臺北市警察局	16.66	136,000		136,000	136,000			
式		1.00	臺北市財政局	16.66	136,000		136,000	136,000			
式		1.00	臺北市內湖區公所	16.7	140,000		140,000	140,000			
其他設備 汰換後港合署辦公大樓電梯設備		6.00		按分攤比例	100	4,785,000	4,785,000	4,785,000			本項係112年由本局主辦辦理，總經費4,785,000元，本局依比例分攤120,000元。
	式	1.00	臺北市消防局		19.94	954,000	954,000	954,000			
	式	1.00	臺北市警察士林分局		24.16	1,156,000	1,156,000	1,156,000			
	式	1.00	臺北市警察交通警察大隊		29.53	1,413,000	1,413,000	1,413,000			
	式	1.00	臺北市士林區公所		13.91	665,000	665,000	665,000			
	式	1.00	臺北市環境保護局		2.49	120,000	120,000	120,000			
	式	1.00	臺北市立聯合醫院		9.97	477,000	477,000	477,000			

臺北市政府環境保護局

派員出國計畫預算總表

中華民國112年度

單位：新臺幣千元

類別	本年度計畫項數	本年度預計人天	本年度預算數	上年度計畫項數	上年度核定人天	上年度預算數
考察	1	10	150	2	22	306
訪問						
開會	1	20	250	1	20	250
進修						
研究						
實習						
合計	2	30	400	3	42	556

臺北市政府環境保護局

派員出國計畫預算類別表 - 考察、訪問

中華民國112年度

單位：新臺幣千元

計畫名稱	擬前往國家	擬拜會機構	計畫內容	預計前往期間	預計天數	擬派人數	旅費預算				歸屬預算科目	前3年內有無赴同一機構拜會	
							交通費	生活費	辦公費	合計		有/無	如有,說明其內容
一、考察													
國外市政建設考察	依實際需要	依實際需要	國外市政建設考察	1120101-1121231	5	2	70	60	20	150	一般行政-行政管理	無	

臺北市政府環境保護局

派員出國計畫預算類別表 - 開會

中華民國112年度

單位：新臺幣千元

計畫名稱	擬前往國家或地區	主要會議議題重點等	預計天數	擬派人數	旅費預算				歸屬預算科目	最近3次有關同一出國計畫之實際執行情形			
					交通費	生活費	辦公費	合計		出國地點	出國期間	出國人數	國外旅費
一、定期會議 參加「聯合國氣候變化綱要公約締約國會議（COP）周邊會議及相關地方政府氣候會議」	依實際需要	增強城市韌性投資取得機會及成效、如何在2030永續發展議程脈絡下，達成巴黎協定，透過國家、全球與私部門資源，資助都市韌性發展。	10	2	200	50		250	污染防制-污染防制	英國格拉斯哥(預訂地點)	因疫情影響延期至110年召開		
										西班牙馬德里	1081206-1081214	2	205
										波蘭卡托維茲	1071203-1071212	2	208

臺北市政府環境保護局

公務車輛明細表

中華民國112年度

單位：新臺幣元

業務計畫 及工作計 畫名稱	車輛 數	車輛 種類	乘客 人數 (不含 司機)	購置 年月	汽缸總 排氣量 (立方 公分)	牌照稅 (全年)	燃料使 用費 (全年)	油料費(全年)			養 護 費	車輛 保 險 費	車輛 檢 驗 費	備註
								數量 (公升)	單價 (元)	金額				
一般行政 行政管理		現有車輛				22,460	12,360			94,831		13,500	1,200	
	1	小客車	4	10003	1801-2400	11,230	6,180	852	32.0	27,264		6,500	750	
污染防制 污染防制						105,260	126,840			962,596		144,000	8,700	5188-UX首長車 油氣雙燃料車
	1	客貨兩用車	7	10605	1801-2400	11,230	6,180	1,668	32.0	53,376		7,000	450	ATB-5179
	1	消毒車	4	10205	2401-3000	4,500	5,940	1,668	28.3	47,204		7,000	750	AAM-2561
	1	消毒車	4	10205	2401-3000	4,500	5,940	1,668	28.3	47,204		7,000	750	AAM-2562
	1	消毒車	4	10301	2401-3000	4,500	5,940	1,668	28.3	47,204		7,000	450	AGC-7832
	1	消毒車	4	10301	2401-3000	4,500	5,940	1,668	28.3	47,204		7,000	450	AGC-7833
	1	消毒車	4	10301	2401-3000	4,500	5,940	1,668	28.3	47,204		7,000	450	AGC-7839
	1	消毒車	4	10301	2401-3000	4,500	5,940	1,668	28.3	47,204		7,000	450	AGC-7851
	1	消毒車	4	10301	2401-3000	4,500	5,940	1,668	28.3	47,204		7,000	450	AGC-7852
	1	消毒車	4	10312	2401-3000	4,500	5,940	1,668	28.3	47,204		7,000	450	AKA-0671
	1	消毒車	4	10407	2401-3000	4,500	5,940	1,668	28.3	47,204		7,000	450	AKQ-7102
	1	消毒車	4	10505	2401-3000	4,500	5,940	1,668	28.3	47,204		7,000	450	ANU-8171
	1	消毒車	4	10505	2401-3000	4,500	5,940	1,668	28.3	47,204		7,000	450	ANU-8172
	1	消毒車	4	10505	2401-3000	4,500	5,940	1,668	28.3	47,204		7,000	450	ANU-8173

臺北市政府環境保護局

公務車輛明細表

中華民國112年度

單位：新臺幣元

業務計畫及工作計畫名稱	車輛數	車輛種類	乘客人數(不含司機)	購置年月	汽缸總排氣量(立方公分)	牌照稅(全年)	燃料使用費(全年)	油料費(全年)			養護費	車輛保險費	車輛檢驗費	備註	
								數量(公升)	單價(元)	金額					
廢棄物清運與市容維護 廢棄物清運與市容維護	1	消毒車	4	10505	2401-3000	4,500	5,940	1,668	28.3	47,204		7,000	450	ANU-8193	
	1	消毒車	4	10505	2401-3000	4,500	5,940	1,668	28.3	47,204		7,000	450	ANU-8202	
	1	消毒車	4	10505	2401-3000	4,500	5,940	1,668	28.3	47,204		7,000	450	ANV-8192	
	1	消毒車	4	10805	2401-3000	4,500	5,940	1,668	28.3	47,204		7,000		BAP-9281	
	1	消毒車	4	10903	2401-3000	4,500	5,940	1,668	28.3	47,204		7,000		BFP-2131	
	1	客貨兩用車	4	10402	1801-2400	11,230	6,180	1,668	32.0	53,376		7,000	450	AKM-0570	
	1	客貨兩用車	4	10402	1801-2400	11,230	6,180	1,668	32.0	53,376		7,000	450	AKM-0571	
	1	小貨車	2	10506	3601-4200	6,300	13,500	1,668	32.0	53,376		11,000	450	APF-3216	
							285,070	5,234,688			86,775,405	11,340	8,979,495	918,450	
	1	輕型電動公務機車	1	10204	5馬力(hp)以下							1,620	435		013-QKF
	1	輕型電動公務機車	1	10412	5馬力(hp)以下							1,620	435		578-QKX
	1	輕型電動公務機車	1	10412	5馬力(hp)以下							1,620	435		580-QKX
	1	輕型電動公務機車	1	10412	5馬力(hp)以下							1,620	435		581-QKX
	1	輕型電動公務機車	1	10412	5馬力(hp)以下							1,620	435		587-QKX
1	輕型電動公務機車	1	10412	5馬力(hp)以下							1,620	435		592-QKX	
1	輕型電動公務機車	1	10610	5馬力(hp)以下							1,620	435		QAN-0926	
1	旅行車		10004	1201-1800	7,120	4,800	1,668	32.0	53,376		6,500	750	2705-QH		
1	客貨兩用車	7	10005	1801-2400	11,230	6,180	1,668	32.0	53,376		7,000	750	5651-ZU		

臺北市政府環境保護局

公務車輛明細表

中華民國112年度

單位：新臺幣元

業務計畫 及工作計 畫名稱	車輛 數	車輛 種類	乘客 人數 (不含 司機)	購置 年月	汽缸總 排氣量 (立方 公分)	牌照稅 (全年)	燃料使 用費 (全年)	油料費(全年)			養 護 費	車輛 保 險 費	車輛 檢 驗 費	備註
								數量 (公升)	單價 (元)	金額				
	1	客貨兩用車	4	10005	1801-2400	11,230	6,180	1,668	32.0	53,376		7,000	750	5653-ZU
	1	客貨兩用車	4	10105	1801-2400	11,230	6,180	1,668	32.0	53,376		7,000	750	5810-UX
	1	客貨兩用車	4	10105	1801-2400	11,230	6,180	1,668	32.0	53,376		7,000	750	5821-UX
	1	客貨兩用車	7	10105	1801-2400	11,230	6,180	1,668	32.0	53,376		7,000	750	5830-UX
	1	客貨兩用車	4	10105	1801-2400	11,230	6,180	1,668	32.0	53,376		7,000	750	5831-UX
	1	客貨兩用車	4	10204	1801-2400	11,230	6,180	1,668	32.0	53,376		7,000	750	AAC-3775
	1	客貨兩用車	4	10204	1801-2400	11,230	6,180	1,668	32.0	53,376		7,000	750	AAC-3781
	1	客貨兩用車	4	10204	1801-2400	11,230	6,180	1,668	32.0	53,376		7,000	750	AAC-3782
	1	客貨兩用車	4	10204	1801-2400	11,230	6,180	1,668	32.0	53,376		7,000	750	AAC-3785
	1	客貨兩用車	4	10204	1801-2400	11,230	6,180	1,668	32.0	53,376		7,000	750	AAC-3786
	1	客貨兩用車	4	10204	1801-2400	11,230	6,180	1,668	32.0	53,376		7,000	750	AAC-3787
	1	客貨兩用車	4	10204	1801-2400	11,230	6,180	1,668	32.0	53,376		7,000	750	AAC-3790
	1	客貨兩用車	7	10402	1801-2400	11,230	6,180	1,668	32.0	53,376		7,000	450	AKL-3370
	1	客貨兩用車	4	10403	1801-2400	11,230	6,180	1,668	32.0	53,376		7,000	450	AKL-3362
	1	客貨兩用車	7	10605	1801-2400	11,230	6,180	1,668	32.0	53,376		7,000	450	ATB-5176
	1	客貨兩用車	4	10605	1801-2400	11,230	6,180	1,668	32.0	53,376		7,000	450	ATB-9067
	1	救濟車	2	10411	1801-2400	11,230	6,180	1,858	32.0	59,456		7,000	900	ANZ-0750
	1	吸泥車	2	09511	7201-7800		15,318	6,000	28.3	169,800		7,000	1,200	371-BL

臺北市政府環境保護局

公務車輛明細表

中華民國112年度

單位：新臺幣元

業務計畫 及工作計 畫名稱	車輛 數	車輛 種類	乘客 人數 (不含 司機)	購置 年月	汽缸總 排氣量 (立方 公分)	牌照稅 (全年)	燃料使 用費 (全年)	油料費(全年)			養 護 費	車輛 保險 費	車輛 檢驗 費	備註
								數量 (公升)	單價 (元)	金額				
	1	吸泥車	2	09511	7201-7800		15,318	6,000	28.3	169,800		7,000	1,200	372-BL
	1	吸泥車	2	09904	7201-7800		15,318	6,000	28.3	169,800		7,000	1,200	698-BQ
	1	吸泥車	2	09904	7201-7800		15,318	6,000	28.3	169,800		7,000	1,200	699-BQ
	1	吸泥車	2	10107	7201-7800		15,318	6,000	28.3	169,800		7,000	1,200	378-BS
	1	吸泥車	2	10107	7201-7800		15,318	6,000	28.3	169,800		7,000	1,200	379-BS
	1	吸泥車	2	10107	7201-7800		15,318	6,000	28.3	169,800		7,000	1,200	380-BS
	1	吸泥車	2	10112	7201-7800		15,318	6,000	28.3	169,800		7,000	1,200	AAA-001
	1	吸泥車	2	10112	7201-7800		15,318	6,000	28.3	169,800		7,000	1,200	AAA-002
	1	吸泥車	2	10112	7201-7800		15,318	6,000	28.3	169,800		7,000	1,200	AAA-003
	1	吸泥車	2	10112	7201-7800		15,318	6,000	28.3	169,800		7,000	1,200	AAA-005
	1	吸泥車	2	10211	6601-7200		12,294	6,000	28.3	169,800		7,000	1,200	019-BT
	1	吸泥車	2	10401	6601-7200		12,294	6,000	28.3	169,800		7,000	1,200	591-BT
	1	吸泥車	2	10401	6601-7200		12,294	6,000	28.3	169,800		7,000	1,200	592-BT
	1	吸泥車	2	10401	6601-7200		12,294	6,000	28.3	169,800		7,000	1,200	593-BT
	1	吸泥車	2	10401	6601-7200		12,294	6,000	28.3	169,800		7,000	1,200	595-BT
	1	吸泥車	2	10503	6601-7200		12,294	6,000	28.3	169,800		7,000	1,200	563-R3
	1	吸泥車	2	10503	6601-7200		12,294	6,000	28.3	169,800		7,000	1,200	565-R3
	1	吸泥車	2	10503	6601-7200		12,294	6,000	28.3	169,800		7,000	1,200	566-R3

臺北市政府環境保護局

公務車輛明細表

中華民國112年度

單位：新臺幣元

業務計畫及工作計畫名稱	車輛數	車輛種類	乘客人數(不含司機)	購置年月	汽缸總排氣量(立方公分)	牌照稅(全年)	燃料使用費(全年)	油料費(全年)			養護費	車輛保險費	車輛檢驗費	備註
								數量(公升)	單價(元)	金額				
	1	吸泥車	2	10712	7201-7800		15,318	6,000	28.3	169,800		7,000	600	KEA-0910 連續計畫107年汰換
	1	吸泥車	2	10712	7201-7800		15,318	6,000	28.3	169,800		7,000	600	KEA-0911 連續計畫107年汰換
	1	吸泥車	2	10712	7201-7800		15,318	6,000	28.3	169,800		7,000	600	KEA-0912 連續計畫107年汰換
	1	吸泥車	2	11011	7201-7800		15,318	6,000	28.3	169,800		7,000	600	KEQ-5571 連續計畫110年汰換
	1	吸泥車	2	11011	7201-7800		15,318	6,000	28.3	169,800		7,000	600	KEQ-5572 連續計畫110年汰換
	1	吸泥車	2	11011	7201-7800		15,318	6,000	28.3	169,800		7,000	600	KEQ-5573 連續計畫110年汰換
	1	吸泥車	2	11011	7201-7800		15,318	6,000	28.3	169,800		7,000	600	KEQ-5575 連續計畫110年汰換
	1	傾卸卡車	2	10911	12001-13000		26,226	2,280	28.3	64,524		7,000	600	KEG-1665 連續計畫109年基金汰換
	1	傾卸卡車	2	10911	12001-13000		26,226	2,280	28.3	64,524		7,000	600	KEG-1669 連續計畫109年基金汰換
	1	水車	2	10201	2401-3000			2,280	28.3	64,524		7,000	1,200	AAA-035
	1	水車	2	10201	2401-3000			2,280	28.3	64,524		7,000	1,200	AAA-036
	1	水車	2	10201	2401-3000			2,280	28.3	64,524		7,000	1,200	AAA-2051
	1	水車	2	10201	2401-3000			2,280	28.3	64,524		7,000	1,200	AAA-2052
	1	水車	2	10203	3601-4200		8,100	2,280	28.3	64,524		7,000	1,200	AAA-113
	1	水車	2	10203	3601-4200		8,100	2,280	28.3	64,524		7,000	1,200	AAA-115
	1	水車	2	10203	3601-4200		8,100	2,280	28.3	64,524		7,000	1,200	AAA-116
	1	水車	2	10312	2401-3000			2,280	28.3	64,524		7,000	1,200	430-BT

臺北市政府環境保護局

公務車輛明細表

中華民國112年度

單位：新臺幣元

業務計畫 及工作計 畫名稱	車輛 數	車輛 種類	乘客 人數 (不含 司機)	購置 年月	汽缸總 排氣量 (立方 公分)	牌照稅 (全年)	燃料使 用費 (全年)	油料費(全年)			養 護 費	車輛 保險 費	車輛 檢驗 費	備註
								數量 (公升)	單價 (元)	金額				
	1	卡車	2	09309	7201-7800			2,280	28.3	64,524		11,150	1,200	163-BH 112年基金汰換
	1	卡車	2	09309	7201-7800			2,280	28.3	64,524		11,150	1,200	165-BH 112年基金汰換
	1	卡車	2	09309	7201-7800			2,280	28.3	64,524		11,150	1,200	166-BH 112年基金汰換
	1	卡車	2	09309	7201-7800			2,280	28.3	64,524		11,150	1,200	167-BH 112年基金汰換
	1	卡車	2	09603	6601-7200		12,294	2,280	28.3	64,524		11,150	1,200	727-BK
	1	卡車	2	10011	7201-7800		15,318	2,280	28.3	64,524		11,150	1,200	292-BQ
	1	卡車	2	10011	7201-7800		15,318	2,280	28.3	64,524		11,150	1,200	293-BQ
	1	卡車	2	10011	7201-7800		15,318	2,280	28.3	64,524		11,150	1,200	295-BQ
	1	卡車	2	10105	6601-7200			2,280	28.3	64,524		11,150	1,200	295-BS
	1	卡車	2	10105	6601-7200			2,280	28.3	64,524		11,150	1,200	296-BS
	1	卡車	2	10105	6601-7200			2,280	28.3	64,524		11,150	1,200	297-BS
	1	卡車	2	10105	6601-7200			2,280	28.3	64,524		11,150	1,200	299-BS
	1	卡車	2	10105	6601-7200			2,280	28.3	64,524		11,150	1,200	300-BS
	1	卡車	2	10105	6601-7200			2,280	28.3	64,524		11,150	1,200	301-BS
	1	卡車	2	10105	6601-7200			2,280	28.3	64,524		11,150	1,200	302-BS
	1	卡車	2	10105	6601-7200			2,280	28.3	64,524		11,150	1,200	303-BS
	1	卡車	2	10105	6601-7200			2,280	28.3	64,524		11,150	1,200	305-BS
	1	卡車	2	10105	6601-7200			2,280	28.3	64,524		11,150	1,200	306-BS

臺北市政府環境保護局

公務車輛明細表

中華民國112年度

單位：新臺幣元

業務計畫 及工作計 畫名稱	車輛 數	車輛 種類	乘客 人數 (不含 司機)	購置 年月	汽缸總 排氣量 (立方 公分)	牌照稅 (全年)	燃料使 用費 (全年)	油料費(全年)			養 護 費	車輛 保險 費	車輛 檢驗 費	備註
								數量 (公升)	單價 (元)	金額				
	1	卡車	2	10105	6601-7200			2,280	28.3	64,524		11,150	1,200	307-BS
	1	卡車	2	10105	6601-7200			2,280	28.3	64,524		11,150	1,200	308-BS
	1	卡車	2	10112	7201-7800		15,318	2,280	28.3	64,524		11,150	1,200	077-BV
	1	卡車	2	10112	7201-7800		15,318	2,280	28.3	64,524		11,150	1,200	078-BV
	1	卡車	2	10112	7201-7800		15,318	2,280	28.3	64,524		11,150	1,200	079-BV
	1	卡車	2	10112	7201-7800		15,318	2,280	28.3	64,524		11,150	1,200	080-BV
	1	卡車	2	10112	7201-7800		15,318	2,280	28.3	64,524		11,150	1,200	081-BV
	1	卡車	2	10211	6601-7200		12,294	2,280	28.3	64,524		11,150	1,200	221-BV
	1	卡車	2	10211	6601-7200		12,294	2,280	28.3	64,524		11,150	1,200	222-BV
	1	卡車	2	10211	6601-7200		12,294	2,280	28.3	64,524		11,150	1,200	223-BV
	1	卡車	2	10211	6601-7200		12,294	2,280	28.3	64,524		11,150	1,200	225-BV
	1	卡車	2	10311	7201-7800		15,318	2,280	28.3	64,524		11,150	1,200	471-BV
	1	卡車	2	10311	7201-7800		15,318	2,280	28.3	64,524		11,150	1,200	472-BV
	1	卡車	2	10311	7201-7800		15,318	2,280	28.3	64,524		11,150	1,200	473-BV
	1	卡車	2	10311	7201-7800		15,318	2,280	28.3	64,524		11,150	1,200	475-BV
	1	卡車	2	10311	7201-7800		15,318	2,280	28.3	64,524		11,150	1,200	476-BV
	1	卡車	2	10311	7201-7800		15,318	2,280	28.3	64,524		11,150	1,200	477-BV
	1	卡車	2	10311	7201-7800		15,318	2,280	28.3	64,524		11,150	1,200	478-BV

臺北市政府環境保護局

公務車輛明細表

中華民國112年度

單位：新臺幣元

業務計畫 及工作計 畫名稱	車輛 數	車輛 種類	乘客 人數 (不含 司機)	購置 年月	汽缸總 排氣量 (立方 公分)	牌照稅 (全年)	燃料使 用費 (全年)	油料費(全年)			養 護 費	車輛 保險 費	車輛 檢驗 費	備註
								數量 (公升)	單價 (元)	金額				
	1	卡車	2	10311	7201-7800		15,318	2,280	28.3	64,524		11,150	1,200	479-BV
	1	卡車	2	10410	6601-7200		12,294	2,280	28.3	64,524		11,150	1,200	077-R3
	1	卡車	2	10410	6601-7200									078-R3
	1	卡車	2	10410	6601-7200		12,294	2,280	28.3	64,524		11,150	1,200	079-R3
	1	卡車	2	10410	6601-7200		12,294	2,280	28.3	64,524		11,150	1,200	080-R3
	1	卡車	2	10601	7201-7800		15,318	2,280	28.3	64,524		11,150	1,200	111-Y5
	1	卡車	2	10601	7201-7800		15,318	2,280	28.3	64,524		11,150	1,200	112-Y5
	1	卡車	2	10601	7201-7800		15,318	2,280	28.3	64,524		11,150	1,200	131-Y5
	1	卡車	2	10601	7201-7800		15,318	2,280	28.3	64,524		11,150	1,200	132-Y5
	1	卡車	2	10612	7201-7800		15,318	2,280	28.3	64,524		11,150	1,200	KEA-0263 連續計畫106年基 金汰換
	1	卡車	2	10612	7201-7800		15,318	2,280	28.3	64,524		11,150	1,200	KEA-0265 連續計畫106年基 金汰換
	1	卡車	2	10612	7201-7800		15,318	2,280	28.3	64,524		11,150	1,200	KEA-0266 連續計畫106年基 金汰換
	1	卡車	2	10612	7201-7800		15,318	2,280	28.3	64,524		11,150	1,200	KEA-0267 連續計畫106年基 金汰換
	1	卡車	2	10709	7201-7800		15,318	2,280	28.3	64,524		11,150	1,200	KEA-0712 連續計畫107年基 金汰換
	1	卡車	2	10709	7201-7800		15,318	2,280	28.3	64,524		11,150	1,200	KEA-0713 連續計畫107年基 金汰換
	1	卡車	2	10709	7201-7800		15,318	2,280	28.3	64,524		11,150	1,200	KEA-0715 連續計畫107年基 金汰換
	1	卡車	2	10709	7201-7800		15,318	2,280	28.3	64,524		11,150	1,200	KEA-0716 連續計畫107年基 金汰換

臺北市政府環境保護局

公務車輛明細表

中華民國112年度

單位：新臺幣元

業務計畫 及工作計 畫名稱	車輛 數	車輛 種類	乘客 人數 (不含 司機)	購置 年月	汽缸總 排氣量 (立方 公分)	牌照稅 (全年)	燃料使 用費 (全年)	油料費(全年)			養 護 費	車輛 保 險 費	車輛 檢 驗 費	備註
								數量 (公升)	單價 (元)	金額				
	1	卡車	2	10709	7201-7800		15,318	2,280	28.3	64,524		11,150	1,200	KEA-0717 連續計畫107年基 金汰換
	1	卡車	2	10709	7201-7800		15,318	2,280	28.3	64,524		11,150	1,200	KEA-0718 連續計畫107年基 金汰換
	1	卡車	2	10709	7201-7800		15,318	2,280	28.3	64,524		11,150	1,200	KEA-0719 連續計畫107年基 金汰換
	1	卡車	2	10709	7201-7800		15,318	2,280	28.3	64,524		11,150	1,200	KEA-0720 連續計畫107年基 金汰換
	1	卡車	2	10709	7201-7800		15,318	2,280	28.3	64,524		11,150	1,200	KEA-0721 連續計畫107年基 金汰換
	1	卡車	2	10709	7201-7800		15,318	2,280	28.3	64,524		11,150	1,200	KEA-0722 連續計畫107年基 金汰換
	1	卡車	2	10709	7201-7800		15,318	2,280	28.3	64,524		11,150	1,200	KEA-0723 連續計畫107年基 金汰換
	1	卡車	2	10709	7201-7800		15,318	2,280	28.3	64,524		11,150	1,200	KEA-0725 連續計畫107年基 金汰換
	1	卡車	2	10709	7201-7800		15,318	2,280	28.3	64,524		11,150	1,200	KEA-0726 連續計畫107年基 金汰換
	1	卡車	2	10709	7201-7800		15,318	2,280	28.3	64,524		11,150	1,200	KEA-0727 連續計畫107年基 金汰換
	1	卡車	2	10709	7201-7800		15,318	2,280	28.3	64,524		11,150	1,200	KEA-0729 連續計畫107年基 金汰換
	1	卡車	2	10709	7201-7800		15,318	2,280	28.3	64,524		11,150	1,200	KEA-0730 連續計畫107年基 金汰換
	1	卡車	2	10709	7201-7800		15,318	2,280	28.3	64,524		11,150	1,200	KEA-0731 連續計畫107年基 金汰換
	1	卡車	2	10709	7201-7800		15,318	2,280	28.3	64,524		11,150	1,200	KEA-0732 連續計畫107年基 金汰換
	1	卡車	2	10709	7201-7800		15,318	2,280	28.3	64,524		11,150	1,200	KEA-0733 連續計畫107年基 金汰換
	1	卡車	2	10808	7201-7800		15,318	2,280	28.3	64,524		11,150	600	KEA-1071 連續計畫108年基 金汰換

臺北市政府環境保護局

公務車輛明細表

中華民國112年度

單位：新臺幣元

業務計畫及工作計畫名稱	車輛數	車輛種類	乘客人數(不含司機)	購置年月	汽缸總排氣量(立方公分)	牌照稅(全年)	燃料使用費(全年)	油料費(全年)			養護費	車輛保險費	車輛檢驗費	備註
								數量(公升)	單價(元)	金額				
	1	卡車	2	10808	7201-7800		15,318	2,280	28.3	64,524		11,150	600	KEA-1072 連續計畫108年基金汰換
	1	卡車	2	10808	7201-7800		15,318	2,280	28.3	64,524		11,150	600	KEA-1073 連續計畫108年基金汰換
	1	卡車	2	10808	7201-7800		15,318	2,280	28.3	64,524		11,150	600	KEA-1075 連續計畫108年基金汰換
	1	卡車	2	10808	7201-7800		15,318	2,280	28.3	64,524		11,150	600	KEA-1076 連續計畫108年基金汰換
	1	卡車	2	10808	7201-7800		15,318	2,280	28.3	64,524		11,150	600	KEA-1077 連續計畫108年基金汰換
	1	卡車	2	10808	7201-7800		15,318	2,280	28.3	64,524		11,150	600	KEA-1078 連續計畫108年基金汰換
	1	卡車	2	10808	7201-7800		15,318	2,280	28.3	64,524		11,150	600	KEA-1079 連續計畫108年基金汰換
	1	卡車	2	10808	7201-7800		15,318	2,280	28.3	64,524		11,150	600	KEA-1080 連續計畫108年基金汰換
	1	卡車	2	10808	7201-7800		15,318	2,280	28.3	64,524		11,150	600	KEA-1081 連續計畫108年基金汰換
	1	卡車	2	10808	7201-7800		15,318	2,280	28.3	64,524		11,150	600	KEA-1082 連續計畫108年基金汰換
	1	卡車	2	10808	7201-7800		15,318	2,280	28.3	64,524		11,150	600	KEA-1083 連續計畫108年基金汰換
	1	卡車	2	10808	7201-7800		15,318	2,280	28.3	64,524		11,150	600	KEA-1085 連續計畫108年基金汰換
	1	卡車	2	10808	7201-7800		15,318	2,280	28.3	64,524		11,150	600	KEA-1089 連續計畫108年基金汰換
	1	卡車	2	10911	7201-7800		15,318	2,280	28.3	64,524		11,150	600	KEG-1666 連續計畫109年基金汰換
	1	卡車	2	10911	7201-7800		15,318	2,280	28.3	64,524		11,150	600	KEG-1667 連續計畫109年基金汰換
	1	卡車	2	10911	7201-7800		15,318	2,280	28.3	64,524		11,150	600	KEG-1670 連續計畫109年基金汰換

臺北市政府環境保護局

公務車輛明細表

中華民國112年度

單位：新臺幣元

業務計畫及工作計畫名稱	車輛數	車輛種類	乘客人數(不含司機)	購置年月	汽缸總排氣量(立方公分)	牌照稅(全年)	燃料使用費(全年)	油料費(全年)			養護費	車輛保險費	車輛檢驗費	備註
								數量(公升)	單價(元)	金額				
	1	卡車	2	10911	7201-7800		15,318	2,280	28.3	64,524		11,150	600	KEG-1671 連續計畫109年基金汰換
	1	卡車	2	10911	7201-7800		15,318	2,280	28.3	64,524		11,150	600	KEG-1672 連續計畫109年基金汰換
	1	卡車	2	10911	7201-7800		15,318	2,280	28.3	64,524		11,150	600	KEG-1673 連續計畫109年基金汰換
	1	卡車	2	10911	7201-7800		15,318	2,280	28.3	64,524		11,150	600	KEG-1675 連續計畫109年基金汰換
	1	卡車	2	10911	7201-7800		15,318	2,280	28.3	64,524		11,150	600	KEG-1676 連續計畫109年基金汰換
	1	卡車	2	10911	7201-7800		15,318	2,280	28.3	64,524		11,150	600	KEG-1677 連續計畫109年基金汰換
	1	卡車	2	10911	7201-7800		15,318	2,280	28.3	64,524		11,150	600	KEG-1678 連續計畫109年基金汰換
	1	卡車	2	10911	7201-7800		15,318	2,280	28.3	64,524		11,150	600	KEG-1679 連續計畫109年基金汰換
	1	卡車	2	10911	7201-7800		15,318	2,280	28.3	64,524		11,150	600	KEG-1680 連續計畫109年基金汰換
	1	卡車	2	10911	7201-7800		15,318	2,280	28.3	64,524		11,150	600	KEG-1681 連續計畫109年基金汰換
	1	卡車	2	10911	7201-7800		15,318	2,280	28.3	64,524		11,150	600	KEG-1682 連續計畫109年基金汰換
	1	卡車	2	11007	12001-13000		26,226	2,280	28.3	64,524		11,150	600	KEJ-5860 連續計畫110年基金汰換
	1	卡車	2	11109	7201-7800		15,318	2,280	28.3	64,524		11,150	600	018-BG 連續計畫111年基金汰換
	1	卡車	2	11109	7201-7800		15,318	2,280	28.3	64,524		11,150	600	168-BH 連續計畫111年基金汰換
	1	卡車	2	11109	7801-8400		15,318	2,280	28.3	64,524		11,150	600	998-BF 連續計畫111年基金汰換
	1	卡車	2	11109	7201-7800		15,318	2,280	28.3	64,524		11,150	600	9E-661 連續計畫111年基金汰換

臺北市政府環境保護局

公務車輛明細表

中華民國112年度

單位：新臺幣元

業務計畫 及工作計 畫名稱	車輛 數	車輛 種類	乘客 人數 (不含 司機)	購置 年月	汽缸總 排氣量 (立方 公分)	牌照稅 (全年)	燃料使 用費 (全年)	油料費(全年)			養 護 費	車輛 保 險 費	車輛 檢 驗 費	備註
								數量 (公升)	單價 (元)	金額				
	1	卡車	2	11109	7201-7800		15,318	2,280	28.3	64,524		11,150	600	9E-663 連續計畫111年基 金汰換
	1	卡車	2	11109	7201-7800		15,318	2,280	28.3	64,524		11,150	600	9E-669 連續計畫111年基 金汰換
	1	卡車	2	11109	7201-7800		15,318	2,280	28.3	64,524		11,150	600	9E-673 連續計畫111年基 金汰換
	1	卡車	2	11109	7201-7800		15,318	2,280	28.3	64,524		11,150	600	9E-685 連續計畫111年基 金汰換
	1	卡車	2	11109	7201-7800		15,318	2,280	28.3	64,524		11,150	600	KEG-1921 連續計畫111年基 金汰換
	1	沖吸車	2	09612	6601-7200		12,294	3,720	28.3	105,276		7,000	1,200	625-BN
	1	沖吸車	2	09701	7201-7800		15,318	3,720	28.3	105,276		7,000	1,200	380-BN
	1	沖吸車	2	09701	7201-7800		15,318	3,720	28.3	105,276		7,000	1,200	381-BN
	1	沖吸車	2	09701	7201-7800		15,318	3,720	28.3	105,276		7,000	1,200	382-BN
	1	沖吸車	2	10109	7201-7800		15,318	3,720	28.3	105,276		7,000	1,200	150-BQ
	1	沖吸車	2	10112	6601-7200		12,294	3,720	28.3	105,276		7,000	1,200	AAB-210
	1	沖吸車	2	10211	6601-7200		12,294	3,720	28.3	105,276		7,000	1,200	017-BT
	1	沖吸車	2	10211	6601-7200		12,294	3,720	28.3	105,276		7,000	1,200	018-BT
	1	沖吸車	2	11011	7201-7800		15,318	3,720	28.3	105,276		7,000	600	KEQ-5578 連續計畫109-110 年汰換
	1	沖吸車	2	11011	7201-7800		15,318	3,720	28.3	105,276		7,000	600	KEQ-5580 連續計畫110年汰 換
	1	沖吸車	2	11011	7201-7800		15,318	3,720	28.3	105,276		7,000	600	KEQ-5581 連續計畫110年汰 換
	1	沖吸車	2	11011	7201-7800		15,318	3,720	28.3	105,276		7,000	600	KEQ-5582 連續計畫110年汰 換

臺北市政府環境保護局

公務車輛明細表

中華民國112年度

單位：新臺幣元

業務計畫 及工作計 畫名稱	車輛 數	車輛 種類	乘客 人數 (不含 司機)	購置 年月	汽缸總 排氣量 (立方 公分)	牌照稅 (全年)	燃料使 用費 (全年)	油料費(全年)			養 護 費	車輛 保 險 費	車輛 檢 驗 費	備註
								數量 (公升)	單價 (元)	金額				
	1	沖吸車	2	11111	6601-7200		12,294	3,720	28.3	105,276		7,000	600	689-BF 連續計畫111年汰 換
	1	沖吸車	2	11111	6601-7200		12,294	3,720	28.3	105,276		7,000	600	690-BF 連續計畫111年汰 換
	1	沖吸車	2	11111	6601-7200		12,294	3,720	28.3	105,276		7,000	600	692-BF 連續計畫111年汰 換
	1	沖吸車	2	11111	6601-7200		12,294	3,720	28.3	105,276		7,000	600	695-BF 連續計畫111年汰 換
	1	沖吸車	2	11111	6601-7200		12,294	3,720	28.3	105,276		7,000	600	696-BF 連續計畫111年汰 換
	1	洗街車	2	09310	6601-7200			2,280	28.3	64,524		7,000	1,200	902-BG
	1	洗街車	2	09405	6601-7200			2,280	28.3	64,524		7,000	1,200	578-BH 112年汰換
	1	洗街車	2	09405	6601-7200			2,280	28.3	64,524		7,000	1,200	579-BH
	1	洗街車	2	09405	6601-7200			2,280	28.3	64,524		7,000	1,200	580-BH
	1	洗街車	2	09511	7201-7800			2,280	28.3	64,524		7,000	1,200	449-BL
	1	洗街車	2	09511	7201-7800			2,280	28.3	64,524		7,000	1,200	450-BL
	1	洗街車	2	10107	7201-7800			2,280	28.3	64,524		7,000	1,200	322-BS
	1	洗街車	2	10107	7201-7800			2,280	28.3	64,524		7,000	1,200	323-BS
	1	洗街車	2	10107	7201-7800			2,280	28.3	64,524		7,000	1,200	325-BS
	1	洗街車	2	10107	7201-7800			2,280	28.3	64,524		7,000	1,200	326-BS
	1	洗街車	2	11111	6601-7200			2,280	28.3	64,524		7,000	600	901-BG 連續計畫111年汰 換
	1	溝泥車	2	09612	6601-7200			2,280	28.3	64,524		7,000	1,200	622-BN

臺北市政府環境保護局

公務車輛明細表

中華民國112年度

單位：新臺幣元

業務計畫 及工作計 畫名稱	車輛 數	車輛 種類	乘客 人數 (不含 司機)	購置 年月	汽缸總 排氣量 (立方 公分)	牌照稅 (全年)	燃料使 用費 (全年)	油料費(全年)			養 護 費	車輛 保險 費	車輛 檢驗 費	備註
								數量 (公升)	單價 (元)	金額				
	1	溝泥車	2	09612	6601-7200									623-BN
	1	溝泥車	2	09904	7201-7800			2,280	28.3	64,524		7,000	1,200	700-BQ
	1	溝泥車	2	09904	7201-7800			2,280	28.3	64,524		7,000	1,200	701-BQ
	1	溝泥車	2	10107	7201-7800			2,280	28.3	64,524		7,000	1,200	353-BS
	1	溝泥車	2	10207	6601-7200			2,280	28.3	64,524		7,000	1,200	155-BV
	1	沖溝車	2	10203	7201-7800		15,318	2,280	28.3	64,524		7,000	1,200	AAA-111
	1	沖溝車	2	10203	7201-7800		15,318	2,280	28.3	64,524		7,000	1,200	AAA-112
	1	沖溝車	2	10701	7201-7800		15,318	2,280	28.3	64,524		7,000	1,200	KEA-0289 連續計畫106年汰換
	1	沖溝車	2	10808	7201-7800		15,318	2,280	28.3	64,524		7,000	600	KEA-1036 連續計畫108年汰換
	1	沖溝車	2	10808	7201-7800		15,318	2,280	28.3	64,524		7,000	600	KEA-1037 連續計畫108年汰換
	1	沖溝車	2	10808	7201-7800		15,318	2,280	28.3	64,524		7,000	600	KEA-1038 連續計畫108年汰換
	1	拖吊車	2	09807	4801-5400		10,044	2,280	28.3	64,524		7,000	1,200	448-TS
	1	掃街車	2	09103	12001-13000			6,120	28.3	173,196		7,000	1,200	183-BF
	1	掃街車	2	09103	12001-13000			6,120	28.3	173,196		7,000	1,200	187-BF 112年汰換
	1	掃街車	2	09210	7201-7800			6,120	28.3	173,196		7,000	1,200	616-BF
	1	掃街車	2	09210	7201-7800			6,120	28.3	173,196		7,000	1,200	620-BF 112年汰換
	1	掃街車	2	09210	7201-7800			6,120	28.3	173,196		7,000	1,200	621-BF 112年汰換

臺北市政府環境保護局

公務車輛明細表

中華民國112年度

單位：新臺幣元

業務計畫及工作計畫名稱	車輛數	車輛種類	乘客人數(不含司機)	購置年月	汽缸總排氣量(立方公分)	牌照稅(全年)	燃料使用費(全年)	油料費(全年)			養護費	車輛保險費	車輛檢驗費	備註
								數量(公升)	單價(元)	金額				
	1	掃街車	2	09210	7201-7800		15,318	6,120	28.3	173,196		7,000	1,200	622-BF
	1	掃街車	2	09210	7201-7800			6,120	28.3	173,196		7,000	1,200	623-BF
	1	掃街車	2	09210	7201-7800			6,120	28.3	173,196		7,000	1,200	625-BF
	1	掃街車	2	09210	7201-7800									626-BF
	1	掃街車	2	09210	7201-7800			6,120	28.3	173,196		7,000	1,200	628-BF
	1	掃街車	2	09210	7201-7800			6,120	28.3	173,196		7,000	1,200	629-BF 112年基金汰換改中型壓縮車
	1	掃街車	2	09707	7201-7800		15,318	6,120	28.3	173,196		7,000	1,200	373-TS
	1	掃街車	2	09707	7201-7800		15,318	6,120	28.3	173,196		7,000	1,200	375-TS
	1	掃街車	2	09707	7201-7800		15,318	6,120	28.3	173,196		7,000	1,200	376-TS
	1	掃街車	2	09707	7201-7800		15,318	6,120	28.3	173,196		7,000	1,200	377-TS
	1	掃街車	2	10212	6601-7200		12,294	6,120	28.3	173,196		7,000	1,200	911-BS
	1	掃街車	2	10212	6601-7200									966-BS
	1	掃街車	2	10402	6601-7200		12,294	6,120	28.3	173,196		7,000	1,200	582-BT
	1	掃街車	2	10504	6601-7200									582-R3
	1	掃街車	2	10504	6601-7200		12,294	6,120	28.3	173,196		7,000	1,200	583-R3
	1	掃街車	2	10711	7201-7800		15,318	6,120	28.3	173,196		7,000	1,200	KEA-1307 連續計畫107年汰換
	1	掃街車	2	10711	7201-7800		15,318	6,120	28.3	173,196		7,000	1,200	KEA-1309 連續計畫107年汰換
	1	掃街車	2	10711	7201-7800		15,318	6,120	28.3	173,196		7,000	1,200	KEA-1310 連續計畫107年汰換

臺北市政府環境保護局

公務車輛明細表

中華民國112年度

單位：新臺幣元

業務計畫 及工作計 畫名稱	車輛 數	車輛 種類	乘客 人數 (不含 司機)	購置 年月	汽缸總 排氣量 (立方 公分)	牌照稅 (全年)	燃料使 用費 (全年)	油料費(全年)			養 護 費	車輛 保 險 費	車輛 檢 驗 費	備註
								數量 (公升)	單價 (元)	金額				
	1	掃街車	2	10711	7201-7800		15,318	6,120	28.3	173,196		7,000	1,200	KEA-1312 連續計畫107年汰換
	1	掃街車	2	10711	7201-7800		15,318	6,120	28.3	173,196		7,000	1,200	KEA-1313 連續計畫107年汰換
	1	掃街車	2	10809	7201-7800		15,318	6,120	28.3	173,196		7,000	600	KEG-0221 連續計畫108年汰換
	1	掃街車	2	10809	7201-7800		15,318	6,120	28.3	173,196		7,000	600	KEG-0223 連續計畫108年汰換
	1	掃街車	2	10809	7201-7800		15,318	6,120	28.3	173,196		7,000	600	KEG-0225 連續計畫108年汰換
	1	掃街車	2	10809	7201-7800		15,318	6,120	28.3	173,196		7,000	600	KEG-0226 連續計畫108年汰換
	1	掃街車	2	11012	6601-7200		12,294	6,120	28.3	173,196		7,000	600	KEQ-5267 連續計畫110年汰換
	1	掃街車	2	11012	6601-7200		12,294	6,120	28.3	173,196		7,000	600	KEQ-5269 連續計畫110年汰換
	1	掃街車	2	11012	6601-7200		12,294	6,120	28.3	173,196		7,000	600	KEQ-5270 連續計畫110年汰換
	1	小型壓縮車	2	09405	3601-4200			3,720	28.3	105,276		7,000	1,200	459-BH 112年基金汰換
	1	小型壓縮車	2	09405	3601-4200			3,720	28.3	105,276		7,000	1,200	462-BH 112年基金汰換
	1	小型壓縮車	2	09405	3601-4200			3,720	28.3	105,276		7,000	1,200	476-BH
	1	小型壓縮車	2	09405	3601-4200			3,720	28.3	105,276		7,000	1,200	477-BH 112年基金汰換
	1	小型壓縮車	2	09405	3601-4200			3,720	28.3	105,276		7,000	1,200	481-BH
	1	小型壓縮車	2	09405	3601-4200			3,720	28.3	105,276		7,000	1,200	482-BH
	1	小型壓縮車	2	09405	3601-4200			3,720	28.3	105,276		7,000	1,200	483-BH

臺北市政府環境保護局

公務車輛明細表

中華民國112年度

單位：新臺幣元

業務計畫及工作計畫名稱	車輛數	車輛種類	乘客人數(不含司機)	購置年月	汽缸總排氣量(立方公分)	牌照稅(全年)	燃料使用費(全年)	油料費(全年)			養護費	車輛保險費	車輛檢驗費	備註
								數量(公升)	單價(元)	金額				
	1	小型壓縮車	2	09405	3601-4200			3,720	28.3	105,276		7,000	1,200	485-BH
	1	小型壓縮車	2	09405	3601-4200			3,720	28.3	105,276		7,000	1,200	490-BH 112年基金汰換
	1	小型壓縮車	2	09405	3601-4200			3,720	28.3	105,276		7,000	1,200	493-BH 112年基金汰換
	1	小型壓縮車	2	09405	3601-4200			3,720	28.3	105,276		7,000	1,200	495-BH
	1	小型壓縮車	2	09405	3601-4200			3,720	28.3	105,276		7,000	1,200	497-BH 112年基金汰換
	1	小型壓縮車	2	09705	4801-5400			3,720	28.3	105,276		7,000	1,200	301-TS
	1	小型壓縮車	2	09705	4801-5400			3,720	28.3	105,276		7,000	1,200	302-TS
	1	小型壓縮車	2	09705	4801-5400			3,720	28.3	105,276		7,000	1,200	439-BN
	1	小型壓縮車	2	09705	4801-5400			3,720	28.3	105,276		7,000	1,200	440-BN
	1	小型壓縮車	2	09705	4801-5400			3,720	28.3	105,276		7,000	1,200	441-BN
	1	小型壓縮車	2	09705	4801-5400			3,720	28.3	105,276		7,000	1,200	442-BN
	1	小型壓縮車	2	09705	4801-5400			3,720	28.3	105,276		7,000	1,200	443-BN
	1	小型壓縮車	2	09705	4801-5400			3,720	28.3	105,276		7,000	1,200	445-BN
	1	小型壓縮車	2	09705	4801-5400			3,720	28.3	105,276		7,000	1,200	447-BN
	1	小型壓縮車	2	09705	4801-5400			3,720	28.3	105,276		7,000	1,200	448-BN
	1	小型壓縮車	2	09705	4801-5400			3,720	28.3	105,276		7,000	1,200	449-BN
	1	小型壓縮車	2	10105	3601-4200			3,720	28.3	105,276		7,000	1,200	163-BQ
	1	小型壓縮車	2	10105	3601-4200			3,720	28.3	105,276		7,000	1,200	165-BQ

臺北市政府環境保護局

公務車輛明細表

中華民國112年度

單位：新臺幣元

業務計畫 及工作計 畫名稱	車輛 數	車輛 種類	乘客 人數 (不含 司機)	購置 年月	汽缸總 排氣量 (立方 公分)	牌照稅 (全年)	燃料使 用費 (全年)	油料費(全年)			養 護 費	車輛 保險 費	車輛 檢驗 費	備註
								數量 (公升)	單價 (元)	金額				
	1	小型壓縮車	2	10105	3601-4200			3,720	28.3	105,276		7,000	1,200	166-BQ
	1	小型壓縮車	2	10110	3601-4200			3,720	28.3	105,276		7,000	1,200	012-BV
	1	小型壓縮車	2	10110	3601-4200			3,720	28.3	105,276		7,000	1,200	013-BV
	1	小型壓縮車	2	10211	3601-4200			3,720	28.3	105,276		7,000	1,200	917-BS
	1	小型壓縮車	2	10603	3601-4200			3,720	28.3	105,276		7,000	1,200	AAB-832 105年基金汰換
	1	小型壓縮車	2	10603	3601-4200			3,720	28.3	105,276		7,000	1,200	AAB-833 105年基金汰換
	1	小型壓縮車	2	10712	4801-5400			3,720	28.3	105,276		7,000	600	KEA-0879 連續計畫107年基 金汰換
	1	小型壓縮車	2	10712	4801-5400			3,720	28.3	105,276		7,000	600	KEA-0880 連續計畫107年基 金汰換
	1	小型壓縮車	2	11110	4801-5400			3,720	28.3	105,276		7,000	600	458-BH 112年基金汰換
	1	小型壓縮車	2	11110	3601-4200			3,720	28.3	105,276		7,000	600	460-BH 111年基金汰換
	1	小型壓縮車	2	11110	3601-4200			3,720	28.3	105,276		7,000	600	461-BH 111年基金汰換
	1	小型壓縮車	2	11110	4801-5400			3,720	28.3	105,276		7,000	600	478-BH 112年基金汰換
	1	小型壓縮車	2	11110	3601-4200			3,720	28.3	105,276		7,000	600	479-BH 111年基金汰換
	1	小型壓縮車	2	11110	3601-4200			3,720	28.3	105,276		7,000	600	480-BH 111年基金汰換
	1	小型壓縮車	2	11110	3601-4200			3,720	28.3	105,276		7,000	600	486-BH 111年基金汰換
	1	小型壓縮車	2	11110	3601-4200			3,720	28.3	105,276		7,000	600	489-BH 111年基金汰換
	1	小型壓縮車	2	11110	3601-4200			3,720	28.3	105,276		7,000	600	491-BH 111年基金汰換
	1	小型壓縮車	2	11110	3601-4200			3,720	28.3	105,276		7,000	600	492-BH 111年基金汰換

臺北市政府環境保護局

公務車輛明細表

中華民國112年度

單位：新臺幣元

業務計畫 及工作計 畫名稱	車輛 數	車輛 種類	乘客 人數 (不含 司機)	購置 年月	汽缸總 排氣量 (立方 公分)	牌照稅 (全年)	燃料使 用費 (全年)	油料費(全年)			養 護 費	車輛 保 險 費	車輛 檢 驗 費	備註
								數量 (公升)	單價 (元)	金額				
	1	小型壓縮車	2	11110	3601-4200			3,720	28.3	105,276		7,000	600	845-BF 連續計畫111年基 金汰換
	1	中型壓縮車	2	09306	6601-7200			4,080	28.3	115,464		7,000	1,200	740-BG 112年基金汰換
	1	中型壓縮車	2	09306	6601-7200			4,080	28.3	115,464		7,000	1,200	741-BG 112年基金汰換
	1	中型壓縮車	2	09306	6601-7200			4,080	28.3	115,464		7,000	1,200	742-BG 112年基金汰換改 卡車
	1	中型壓縮車	2	09306	6601-7200			4,080	28.3	115,464		7,000	1,200	743-BG 112年基金汰換改 卡車
	1	中型壓縮車	2	09306	6601-7200			4,080	28.3	115,464		7,000	1,200	745-BG 112年基金汰換
	1	中型壓縮車	2	09306	6601-7200			4,080	28.3	115,464		7,000	1,200	746-BG 112年基金汰換
	1	中型壓縮車	2	09306	6601-7200			4,080	28.3	115,464		7,000	1,200	747-BG 112年基金汰換
	1	中型壓縮車	2	09306	6601-7200			4,080	28.3	115,464		7,000	1,200	748-BG 112年基金汰換
	1	中型壓縮車	2	09306	6601-7200			4,080	28.3	115,464		7,000	1,200	755-BG 112年基金汰換
	1	中型壓縮車	2	09306	6601-7200			4,080	28.3	115,464		7,000	1,200	776-BG 112年基金汰換
	1	中型壓縮車	2	10011	7201-7800			4,080	28.3	115,464		7,000	1,200	069-BQ
	1	中型壓縮車	2	10011	7201-7800			4,080	28.3	115,464		7,000	1,200	070-BQ
	1	中型壓縮車	2	10110	7201-7800			4,080	28.3	115,464		7,000	1,200	015-BV
	1	中型壓縮車	2	10110	7201-7800			4,080	28.3	115,464		7,000	1,200	016-BV
	1	中型壓縮車	2	10701	7201-7800			4,080	28.3	115,464		7,000	1,200	KEA-0320 連續計畫106年基 金汰換
	1	中型壓縮車	2	10701	7201-7800			4,080	28.3	115,464		7,000	1,200	KEA-0321 連續計畫106年基 金汰換

臺北市政府環境保護局

公務車輛明細表

中華民國112年度

單位：新臺幣元

業務計畫及工作計畫名稱	車輛數	車輛種類	乘客人數(不含司機)	購置年月	汽缸總排氣量(立方公分)	牌照稅(全年)	燃料使用費(全年)	油料費(全年)			養護費	車輛保險費	車輛檢驗費	備註
								數量(公升)	單價(元)	金額				
	1	中型壓縮車	2	10701	7201-7800			4,080	28.3	115,464		7,000	1,200	KEA-0322 連續計畫106年基金汰換
	1	中型壓縮車	2	10701	7201-7800			4,080	28.3	115,464		7,000	1,200	KEA-0323 連續計畫106年基金汰換
	1	中型壓縮車	2	10809	7201-7800			4,080	28.3	115,464		7,000	600	KEA-1701 連續計畫108年基金汰換
	1	中型壓縮車	2	10809	7201-7800			4,080	28.3	115,464		7,000	600	KEA-1702 連續計畫108年基金汰換
	1	中型壓縮車	2	10809	7201-7800			4,080	28.3	115,464		7,000	600	KEA-1703 連續計畫108年基金汰換
	1	中型壓縮車	2	10809	7201-7800			4,080	28.3	115,464		7,000	600	KEA-1705 連續計畫108年基金汰換
	1	中型壓縮車	2	10907	7201-7800			4,080	28.3	115,464		7,000	600	KEG-1586 109年環保署汰換老舊垃圾車重大計畫
	1	中型壓縮車	2	10907	7201-7800			4,080	28.3	115,464		7,000	600	KEG-1593 109年環保署汰換老舊垃圾車重大計畫
	1	中型壓縮車	2	11009	6001-6600			4,080	28.3	115,464		7,000	600	KEJ-6172 連續計畫110年基金汰換
	1	中型壓縮車	2	11009	6001-6600			4,080	28.3	115,464		7,000	600	KEJ-6175 連續計畫110年基金汰換
	1	中型壓縮車	2	11009	6001-6600			4,080	28.3	115,464		7,000	600	KEJ-6176 連續計畫110年基金汰換
	1	中型壓縮車	2	11009	6001-6600			4,080	28.3	115,464		7,000	600	KEJ-6180 連續計畫110年基金汰換
	1	中型壓縮車	2	11009	6001-6600			4,080	28.3	115,464		7,000	600	KEJ-6181 連續計畫110年基金汰換
	1	中型壓縮車	2	11009	6001-6600			4,080	28.3	115,464		7,000	600	KEJ-6182 連續計畫110年基金汰換
	1	中型壓縮車	2	11009	6001-6600			4,080	28.3	115,464		7,000	600	KEJ-6183 連續計畫110年基金汰換
	1	中型壓縮車	2	11009	6001-6600			4,080	28.3	115,464		7,000	600	KEJ-6185 連續計畫110年基金汰換

臺北市政府環境保護局

公務車輛明細表

中華民國112年度

單位：新臺幣元

業務計畫及工作計畫名稱	車輛數	車輛種類	乘客人數(不含司機)	購置年月	汽缸總排氣量(立方公分)	牌照稅(全年)	燃料使用費(全年)	油料費(全年)			養護費	車輛保險費	車輛檢驗費	備註
								數量(公升)	單價(元)	金額				
	1	大型壓縮車	2	09306	7201-7800			4,860	28.3	137,538		11,150	1,200	777-BG 112年基金汰換改卡車
	1	大型壓縮車	2	09306	7201-7800			4,860	28.3	137,538		11,150	1,200	778-BG 112年基金汰換改中型壓縮車
	1	大型壓縮車	2	09306	7201-7800			4,860	28.3	137,538		11,150	1,200	780-BG 112年基金汰換
	1	大型壓縮車	2	09306	7201-7800									782-BG 112年基金汰換
	1	大型壓縮車	2	09511	12001-13000			4,860	28.3	137,538		11,150	1,200	476-BL
	1	大型壓縮車	2	09512	12001-13000			4,860	28.3	137,538		11,150	1,200	456-BL
	1	大型壓縮車	2	09512	12001-13000			4,860	28.3	137,538		11,150	1,200	457-BL
	1	大型壓縮車	2	09512	12001-13000			4,860	28.3	137,538		11,150	1,200	458-BL 112年基金汰換
	1	大型壓縮車	2	09512	12001-13000			4,860	28.3	137,538		11,150	1,200	460-BL
	1	大型壓縮車	2	09512	12001-13000			4,860	28.3	137,538		11,150	1,200	461-BL
	1	大型壓縮車	2	09512	12001-13000			4,860	28.3	137,538		11,150	1,200	462-BL
	1	大型壓縮車	2	09512	12001-13000			4,860	28.3	137,538		11,150	1,200	463-BL
	1	大型壓縮車	2	09512	12001-13000			4,860	28.3	137,538		11,150	1,200	465-BL
	1	大型壓縮車	2	09512	12001-13000			4,860	28.3	137,538		11,150	1,200	466-BL
	1	大型壓縮車	2	09512	12001-13000			4,860	28.3	137,538		11,150	1,200	468-BL
	1	大型壓縮車	2	09512	12001-13000			4,860	28.3	137,538		11,150	1,200	469-BL
	1	大型壓縮車	2	09512	12001-13000			4,860	28.3	137,538		11,150	1,200	471-BL
	1	大型壓縮車	2	09512	12001-13000			4,860	28.3	137,538		11,150	1,200	472-BL

臺北市政府環境保護局

公務車輛明細表

中華民國112年度

單位：新臺幣元

業務計畫 及工作計 畫名稱	車輛 數	車輛 種類	乘客 人數 (不含 司機)	購置 年月	汽缸總 排氣量 (立方 公分)	牌照稅 (全年)	燃料使 用費 (全年)	油料費(全年)			養 護 費	車輛 保險 費	車輛 檢驗 費	備註
								數量 (公升)	單價 (元)	金額				
	1	大型壓縮車	2	09512	12001-13000			4,860	28.3	137,538		11,150	1,200	473-BL
	1	大型壓縮車	2	09512	12001-13000			4,860	28.3	137,538		11,150	1,200	475-BL
	1	大型壓縮車	2	09605	7201-7800			4,860	28.3	137,538		11,150	1,200	518-BN
	1	大型壓縮車	2	09605	7201-7800			4,860	28.3	137,538		11,150	1,200	519-BN
	1	大型壓縮車	2	09605	7201-7800			4,860	28.3	137,538		11,150	1,200	520-BN
	1	大型壓縮車	2	09605	7201-7800			4,860	28.3	137,538		11,150	1,200	521-BN
	1	大型壓縮車	2	09605	7201-7800			4,860	28.3	137,538		11,150	1,200	522-BN
	1	大型壓縮車	2	09605	7201-7800			4,860	28.3	137,538		11,150	1,200	523-BN
	1	大型壓縮車	2	09605	7201-7800			4,860	28.3	137,538		11,150	1,200	525-BN
	1	大型壓縮車	2	09605	7201-7800			4,860	28.3	137,538		11,150	1,200	526-BN
	1	大型壓縮車	2	09605	7201-7800			4,860	28.3	137,538		11,150	1,200	527-BN
	1	大型壓縮車	2	09605	7201-7800			4,860	28.3	137,538		11,150	1,200	528-BN
	1	大型壓縮車	2	09605	7201-7800			4,860	28.3	137,538		11,150	1,200	529-BN
	1	大型壓縮車	2	09904	7201-7800			4,860	28.3	137,538		11,150	1,200	453-BP
	1	大型壓縮車	2	09904	7201-7800			4,860	28.3	137,538		11,150	1,200	455-BP
	1	大型壓縮車	2	09904	7201-7800			4,860	28.3	137,538		11,150	1,200	456-BP
	1	大型壓縮車	2	09904	7201-7800			4,860	28.3	137,538		11,150	1,200	457-BP
	1	大型壓縮車	2	09904	7201-7800			4,860	28.3	137,538		11,150	1,200	458-BP

臺北市政府環境保護局

公務車輛明細表

中華民國112年度

單位：新臺幣元

業務計畫及工作計畫名稱	車輛數	車輛種類	乘客人數(不含司機)	購置年月	汽缸總排氣量(立方公分)	牌照稅(全年)	燃料使用費(全年)	油料費(全年)			養護費	車輛保險費	車輛檢驗費	備註
								數量(公升)	單價(元)	金額				
	1	大型壓縮車	2	09904	7201-7800			4,860	28.3	137,538		11,150	1,200	459-BP
	1	大型壓縮車	2	09904	7201-7800			4,860	28.3	137,538		11,150	1,200	460-BP
	1	大型壓縮車	2	09904	7201-7800			4,860	28.3	137,538		11,150	1,200	461-BP
	1	大型壓縮車	2	09904	7201-7800			4,860	28.3	137,538		11,150	1,200	462-BP
	1	大型壓縮車	2	09904	7201-7800			4,860	28.3	137,538		11,150	1,200	463-BP
	1	大型壓縮車	2	09904	7201-7800			4,860	28.3	137,538		11,150	1,200	465-BP
	1	大型壓縮車	2	10102	7201-7800			4,860	28.3	137,538		11,150	1,200	107-BQ
	1	大型壓縮車	2	10102	7201-7800			4,860	28.3	137,538		11,150	1,200	108-BQ
	1	大型壓縮車	2	10102	7201-7800			4,860	28.3	137,538		11,150	1,200	109-BQ
	1	大型壓縮車	2	10102	7201-7800			4,860	28.3	137,538		11,150	1,200	110-BQ
	1	大型壓縮車	2	10102	7201-7800			4,860	28.3	137,538		11,150	1,200	111-BQ
	1	大型壓縮車	2	10102	7201-7800			4,860	28.3	137,538		11,150	1,200	112-BQ
	1	大型壓縮車	2	10102	7201-7800			4,860	28.3	137,538		11,150	1,200	113-BQ
	1	大型壓縮車	2	10102	7201-7800			4,860	28.3	137,538		11,150	1,200	115-BQ
	1	大型壓縮車	2	10102	7201-7800			4,860	28.3	137,538		11,150	1,200	116-BQ
	1	大型壓縮車	2	10102	7201-7800			4,860	28.3	137,538		11,150	1,200	118-BQ
	1	大型壓縮車	2	10102	7201-7800			4,860	28.3	137,538		11,150	1,200	119-BQ
	1	大型壓縮車	2	10102	7201-7800			4,860	28.3	137,538		11,150	1,200	120-BQ

臺北市政府環境保護局

公務車輛明細表

中華民國112年度

單位：新臺幣元

業務計畫及工作計畫名稱	車輛數	車輛種類	乘客人數(不含司機)	購置年月	汽缸總排氣量(立方公分)	牌照稅(全年)	燃料使用費(全年)	油料費(全年)			養護費	車輛保險費	車輛檢驗費	備註
								數量(公升)	單價(元)	金額				
	1	大型壓縮車	2	10102	7201-7800			4,860	28.3	137,538		11,150	1,200	121-BQ
	1	大型壓縮車	2	10102	7201-7800			4,860	28.3	137,538		11,150	1,200	122-BQ
	1	大型壓縮車	2	10102	7201-7800			4,860	28.3	137,538		11,150	1,200	123-BQ
	1	大型壓縮車	2	10102	7201-7800			4,860	28.3	137,538		11,150	1,200	160-BS
	1	大型壓縮車	2	10102	7201-7800			4,860	28.3	137,538		11,150	1,200	161-BS
	1	大型壓縮車	2	10102	7201-7800			4,860	28.3	137,538		11,150	1,200	162-BS
	1	大型壓縮車	2	10102	7201-7800			4,860	28.3	137,538		11,150	1,200	163-BS
	1	大型壓縮車	2	10102	7201-7800			4,860	28.3	137,538		11,150	1,200	165-BS
	1	大型壓縮車	2	10102	7201-7800			4,860	28.3	137,538		11,150	1,200	166-BS
	1	大型壓縮車	2	10102	7201-7800			4,860	28.3	137,538		11,150	1,200	167-BS
	1	大型壓縮車	2	10102	7201-7800			4,860	28.3	137,538		11,150	1,200	168-BS
	1	大型壓縮車	2	10102	7201-7800			4,860	28.3	137,538		11,150	1,200	169-BS
	1	大型壓縮車	2	10109	7201-7800			4,860	28.3	137,538		11,150	1,200	648-BS
	1	大型壓縮車	2	10109	7201-7800			4,860	28.3	137,538		11,150	1,200	649-BS
	1	大型壓縮車	2	10109	7201-7800			4,860	28.3	137,538		11,150	1,200	650-BS
	1	大型壓縮車	2	10109	7201-7800			4,860	28.3	137,538		11,150	1,200	651-BS
	1	大型壓縮車	2	10109	7201-7800			4,860	28.3	137,538		11,150	1,200	652-BS
	1	大型壓縮車	2	10111	7201-7800			4,860	28.3	137,538		11,150	1,200	053-BV

臺北市政府環境保護局

公務車輛明細表

中華民國112年度

單位：新臺幣元

業務計畫 及工作計 畫名稱	車輛 數	車輛 種類	乘客 人數 (不含 司機)	購置 年月	汽缸總 排氣量 (立方 公分)	牌照稅 (全年)	燃料使 用費 (全年)	油料費(全年)			養 護 費	車輛 保險 費	車輛 檢驗 費	備註
								數量 (公升)	單價 (元)	金額				
	1	大型壓縮車	2	10111	7201-7800			4,860	28.3	137,538		11,150	1,200	055-BV
	1	大型壓縮車	2	10111	7201-7800			4,860	28.3	137,538		11,150	1,200	056-BV
	1	大型壓縮車	2	10111	7201-7800			4,860	28.3	137,538		11,150	1,200	057-BV
	1	大型壓縮車	2	10111	7201-7800			4,860	28.3	137,538		11,150	1,200	058-BV
	1	大型壓縮車	2	10111	7201-7800			4,860	28.3	137,538		11,150	1,200	059-BV
	1	大型壓縮車	2	10111	7201-7800			4,860	28.3	137,538		11,150	1,200	060-BV
	1	大型壓縮車	2	10111	7201-7800			4,860	28.3	137,538		11,150	1,200	061-BV
	1	大型壓縮車	2	10111	7201-7800			4,860	28.3	137,538		11,150	1,200	062-BV
	1	大型壓縮車	2	10111	7201-7800			4,860	28.3	137,538		11,150	1,200	063-BV
	1	大型壓縮車	2	10111	7201-7800			4,860	28.3	137,538		11,150	1,200	065-BV
	1	大型壓縮車	2	10111	7201-7800			4,860	28.3	137,538		11,150	1,200	066-BV
	1	大型壓縮車	2	10111	7201-7800			4,860	28.3	137,538		11,150	1,200	067-BV
	1	大型壓縮車	2	10111	7201-7800			4,860	28.3	137,538		11,150	1,200	068-BV
	1	大型壓縮車	2	10111	7201-7800			4,860	28.3	137,538		11,150	1,200	069-BV
	1	大型壓縮車	2	10112	6601-7200			4,860	28.3	137,538		11,150	1,200	101-BV
	1	大型壓縮車	2	10211	7201-7800			4,860	28.3	137,538		11,150	1,200	229-BV
	1	大型壓縮車	2	10211	7201-7800			4,860	28.3	137,538		11,150	1,200	230-BV
	1	大型壓縮車	2	10211	7201-7800			4,860	28.3	137,538		11,150	1,200	231-BV

臺北市政府環境保護局

公務車輛明細表

中華民國112年度

單位：新臺幣元

業務計畫及工作計畫名稱	車輛數	車輛種類	乘客人數(不含司機)	購置年月	汽缸總排氣量(立方公分)	牌照稅(全年)	燃料使用費(全年)	油料費(全年)			養護費	車輛保險費	車輛檢驗費	備註
								數量(公升)	單價(元)	金額				
	1	大型壓縮車	2	10211	7201-7800			4,860	28.3	137,538		11,150	1,200	232-BV
	1	大型壓縮車	2	10211	7201-7800			4,860	28.3	137,538		11,150	1,200	233-BV
	1	大型壓縮車	2	10211	7201-7800			4,860	28.3	137,538		11,150	1,200	235-BV
	1	大型壓縮車	2	10211	7201-7800			4,860	28.3	137,538		11,150	1,200	236-BV
	1	大型壓縮車	2	10211	7201-7800			4,860	28.3	137,538		11,150	1,200	237-BV
	1	大型壓縮車	2	10211	7201-7800			4,860	28.3	137,538		11,150	1,200	238-BV
	1	大型壓縮車	2	10211	7201-7800			4,860	28.3	137,538		11,150	1,200	239-BV
	1	大型壓縮車	2	10212	6601-7200			4,860	28.3	137,538		11,150	1,200	910-BS
	1	大型壓縮車	2	10212	6601-7200			4,860	28.3	137,538		11,150	1,200	963-BS
	1	大型壓縮車	2	10212	6601-7200			4,860	28.3	137,538		11,150	1,200	965-BS
	1	大型壓縮車	2	10302	6601-7200			4,860	28.3	137,538		11,150	1,200	063-BT
	1	大型壓縮車	2	10403	7201-7800			4,860	28.3	137,538		11,150	1,200	818-BT
	1	大型壓縮車	2	10403	7201-7800			4,860	28.3	137,538		11,150	1,200	819-BT
	1	大型壓縮車	2	10403	7201-7800			4,860	28.3	137,538		11,150	1,200	820-BT
	1	大型壓縮車	2	10403	7201-7800			4,860	28.3	137,538		11,150	1,200	821-BT
	1	大型壓縮車	2	10403	7201-7800			4,860	28.3	137,538		11,150	1,200	822-BT
	1	大型壓縮車	2	10403	7201-7800			4,860	28.3	137,538		11,150	1,200	823-BT
	1	大型壓縮車	2	10403	7201-7800			4,860	28.3	137,538		11,150	1,200	825-BT

臺北市政府環境保護局

公務車輛明細表

中華民國112年度

單位：新臺幣元

業務計畫及工作計畫名稱	車輛數	車輛種類	乘客人數(不含司機)	購置年月	汽缸總排氣量(立方公分)	牌照稅(全年)	燃料使用費(全年)	油料費(全年)			養護費	車輛保險費	車輛檢驗費	備註
								數量(公升)	單價(元)	金額				
	1	大型壓縮車	2	10403	7201-7800			4,860	28.3	137,538		11,150	1,200	826-BT
	1	大型壓縮車	2	10403	7201-7800			4,860	28.3	137,538		11,150	1,200	827-BT
	1	大型壓縮車	2	10403	7201-7800			4,860	28.3	137,538		11,150	1,200	828-BT
	1	大型壓縮車	2	10403	7201-7800			4,860	28.3	137,538		11,150	1,200	829-BT
	1	大型壓縮車	2	10412	6601-7200			4,860	28.3	137,538		11,150	1,200	AAB-272
	1	大型壓縮車	2	10412	6601-7200			4,860	28.3	137,538		11,150	1,200	AAB-273
	1	大型壓縮車	2	10412	6601-7200			4,860	28.3	137,538		11,150	1,200	AAB-275
	1	大型壓縮車	2	10412	6601-7200			4,860	28.3	137,538		11,150	1,200	AAB-277
	1	大型壓縮車	2	10412	6601-7200			4,860	28.3	137,538		11,150	1,200	AAB-278
	1	大型壓縮車	2	10412	6601-7200			4,860	28.3	137,538		11,150	1,200	AAB-279
	1	大型壓縮車	2	10412	6601-7200			4,860	28.3	137,538		11,150	1,200	AAB-280
	1	大型壓縮車	2	10412	6601-7200			4,860	28.3	137,538		11,150	1,200	AAB-281
	1	大型壓縮車	2	10412	6601-7200			4,860	28.3	137,538		11,150	1,200	AAB-282
	1	大型壓縮車	2	10412	6601-7200			4,860	28.3	137,538		11,150	1,200	AAB-283
	1	大型壓縮車	2	10412	6601-7200			4,860	28.3	137,538		11,150	1,200	AAB-285
	1	大型壓縮車	2	10412	6601-7200			4,860	28.3	137,538		11,150	1,200	AAB-286
	1	大型壓縮車	2	10603	7201-7800			4,860	28.3	137,538		11,150	1,200	AAB-835 105年基金汰換
	1	大型壓縮車	2	10603	7201-7800			4,860	28.3	137,538		11,150	1,200	AAB-836 105年基金汰換

臺北市政府環境保護局

公務車輛明細表

中華民國112年度

單位：新臺幣元

業務計畫及工作計畫名稱	車輛數	車輛種類	乘客人數(不含司機)	購置年月	汽缸總排氣量(立方公分)	牌照稅(全年)	燃料使用費(全年)	油料費(全年)			養護費	車輛保險費	車輛檢驗費	備註
								數量(公升)	單價(元)	金額				
	1	大型壓縮車	2	10603	7201-7800			4,860	28.3	137,538		11,150	1,200	AAB-838 105年基金汰換
	1	大型壓縮車	2	10603	7201-7800			4,860	28.3	137,538		11,150	1,200	AAB-839 105年基金汰換
	1	大型壓縮車	2	10603	7201-7800			4,860	28.3	137,538		11,150	1,200	AAB-852 105年基金汰換
	1	大型壓縮車	2	10603	7201-7800			4,860	28.3	137,538		11,150	1,200	AAB-853 105年基金汰換
	1	大型壓縮車	2	10603	7201-7800			4,860	28.3	137,538		11,150	1,200	AAB-855 105年基金汰換
	1	大型壓縮車	2	10603	7201-7800			4,860	28.3	137,538		11,150	1,200	AAB-856 105年基金汰換
	1	大型壓縮車	2	10603	7201-7800			4,860	28.3	137,538		11,150	1,200	AAB-857 105年基金汰換
	1	大型壓縮車	2	10603	7201-7800			4,860	28.3	137,538		11,150	1,200	AAB-858 105年基金汰換
	1	大型壓縮車	2	10603	7201-7800			4,860	28.3	137,538		11,150	1,200	AAB-859 105年基金汰換
	1	大型壓縮車	2	10603	7201-7800			4,860	28.3	137,538		11,150	1,200	AAB-860 105年基金汰換
	1	大型壓縮車	2	10603	7201-7800			4,860	28.3	137,538		11,150	1,200	AAB-861 105年基金汰換
	1	大型壓縮車	2	10603	7201-7800			4,860	28.3	137,538		11,150	1,200	AAB-862 105年基金汰換
	1	大型壓縮車	2	10603	7201-7800			4,860	28.3	137,538		11,150	1,200	AAB-863 105年基金汰換
	1	大型壓縮車	2	10701	7201-7800			4,860	28.3	137,538		11,150	1,200	KEA-0290 連續計畫106年基金汰換
	1	大型壓縮車	2	10701	7201-7800			4,860	28.3	137,538		11,150	1,200	KEA-0291 連續計畫106年基金汰換
	1	大型壓縮車	2	10701	7201-7800			4,860	28.3	137,538		11,150	1,200	KEA-0292 連續計畫106年基金汰換
	1	大型壓縮車	2	10701	7201-7800			4,860	28.3	137,538		11,150	1,200	KEA-0293 連續計畫106年基金汰換

臺北市政府環境保護局

公務車輛明細表

中華民國112年度

單位：新臺幣元

業務計畫及工作計畫名稱	車輛數	車輛種類	乘客人數(不含司機)	購置年月	汽缸總排氣量(立方公分)	牌照稅(全年)	燃料使用費(全年)	油料費(全年)			養護費	車輛保險費	車輛檢驗費	備註
								數量(公升)	單價(元)	金額				
	1	大型壓縮車	2	10701	7201-7800			4,860	28.3	137,538		11,150	1,200	KEA-0295 連續計畫106年基金汰換
	1	大型壓縮車	2	10701	7201-7800			4,860	28.3	137,538		11,150	1,200	KEA-0296 連續計畫106年基金汰換
	1	大型壓縮車	2	10701	7201-7800			4,860	28.3	137,538		11,150	1,200	KEA-0297 連續計畫106年基金汰換
	1	大型壓縮車	2	10701	7201-7800			4,860	28.3	137,538		11,150	1,200	KEA-0298 連續計畫106年基金汰換
	1	大型壓縮車	2	10701	7201-7800			4,860	28.3	137,538		11,150	1,200	KEA-0299 連續計畫106年基金汰換
	1	大型壓縮車	2	10701	7201-7800			4,860	28.3	137,538		11,150	1,200	KEA-0300 連續計畫106年基金汰換
	1	大型壓縮車	2	10701	7201-7800			4,860	28.3	137,538		11,150	1,200	KEA-0301 連續計畫106年基金汰換
	1	大型壓縮車	2	10701	7201-7800			4,860	28.3	137,538		11,150	1,200	KEA-0302 連續計畫106年基金汰換
	1	大型壓縮車	2	10701	7201-7800			4,860	28.3	137,538		11,150	1,200	KEA-0303 連續計畫106年基金汰換
	1	大型壓縮車	2	10701	7201-7800			4,860	28.3	137,538		11,150	1,200	KEA-0305 連續計畫106年基金汰換
	1	大型壓縮車	2	10701	7201-7800			4,860	28.3	137,538		11,150	1,200	KEA-0306 連續計畫106年基金汰換
	1	大型壓縮車	2	10701	7201-7800			4,860	28.3	137,538		11,150	1,200	KEA-0307 連續計畫106年基金汰換
	1	大型壓縮車	2	10701	7201-7800			4,860	28.3	137,538		11,150	1,200	KEA-0308 連續計畫106年基金汰換
	1	大型壓縮車	2	10701	7201-7800			4,860	28.3	137,538		11,150	1,200	KEA-0309 連續計畫106年基金汰換
	1	大型壓縮車	2	10701	7201-7800			4,860	28.3	137,538		11,150	1,200	KEA-0310 連續計畫106年基金汰換
	1	大型壓縮車	2	10701	7201-7800			4,860	28.3	137,538		11,150	1,200	KEA-0311 連續計畫106年基金汰換

臺北市政府環境保護局

公務車輛明細表

中華民國112年度

單位：新臺幣元

業務計畫及工作計畫名稱	車輛數	車輛種類	乘客人數(不含司機)	購置年月	汽缸總排氣量(立方公分)	牌照稅(全年)	燃料使用費(全年)	油料費(全年)			養護費	車輛保險費	車輛檢驗費	備註
								數量(公升)	單價(元)	金額				
	1	大型壓縮車	2	10701	7201-7800			4,860	28.3	137,538		11,150	1,200	KEA-0312 連續計畫106年基金汰換
	1	大型壓縮車	2	10701	7201-7800			4,860	28.3	137,538		11,150	1,200	KEA-0313 連續計畫106年基金汰換
	1	大型壓縮車	2	10701	7201-7800			4,860	28.3	137,538		11,150	1,200	KEA-0315 連續計畫106年基金汰換
	1	大型壓縮車	2	10712	7201-7800			4,860	28.3	137,538		11,150	600	KEA-0855 連續計畫107年基金汰換
	1	大型壓縮車	2	10712	7201-7800			4,860	28.3	137,538		11,150	600	KEA-0856 連續計畫107年基金汰換
	1	大型壓縮車	2	10712	7201-7800			4,860	28.3	137,538		11,150	600	KEA-0857 連續計畫107年基金汰換
	1	大型壓縮車	2	10712	7201-7800			4,860	28.3	137,538		11,150	600	KEA-0858 連續計畫107年基金汰換
	1	大型壓縮車	2	10712	7201-7800			4,860	28.3	137,538		11,150	600	KEA-0859 連續計畫107年基金汰換
	1	大型壓縮車	2	10712	7201-7800			4,860	28.3	137,538		11,150	600	KEA-0860 連續計畫107年基金汰換
	1	大型壓縮車	2	10712	7201-7800			4,860	28.3	137,538		11,150	600	KEA-0861 連續計畫107年基金汰換
	1	大型壓縮車	2	10712	7201-7800			4,860	28.3	137,538		11,150	600	KEA-0862 連續計畫107年基金汰換
	1	大型壓縮車	2	10712	7201-7800			4,860	28.3	137,538		11,150	600	KEA-0863 連續計畫107年基金汰換
	1	大型壓縮車	2	10712	7201-7800			4,860	28.3	137,538		11,150	600	KEA-0865 連續計畫107年基金汰換
	1	大型壓縮車	2	10712	7201-7800			4,860	28.3	137,538		11,150	600	KEA-0866 連續計畫107年基金汰換
	1	大型壓縮車	2	10712	7201-7800			4,860	28.3	137,538		11,150	600	KEA-0867 連續計畫107年基金汰換
	1	大型壓縮車	2	10712	7201-7800			4,860	28.3	137,538		11,150	600	KEA-0868 連續計畫107年基金汰換

臺北市政府環境保護局

公務車輛明細表

中華民國112年度

單位：新臺幣元

業務計畫及工作計畫名稱	車輛數	車輛種類	乘客人數(不含司機)	購置年月	汽缸總排氣量(立方公分)	牌照稅(全年)	燃料使用費(全年)	油料費(全年)			養護費	車輛保險費	車輛檢驗費	備註
								數量(公升)	單價(元)	金額				
	1	大型壓縮車	2	10712	7201-7800			4,860	28.3	137,538		11,150	600	KEA-0869 連續計畫107年基金汰換
	1	大型壓縮車	2	10712	7201-7800			4,860	28.3	137,538		11,150	600	KEA-0870 連續計畫107年基金汰換
	1	大型壓縮車	2	10712	7201-7800			4,860	28.3	137,538		11,150	600	KEA-0871 連續計畫107年基金汰換
	1	大型壓縮車	2	10712	7201-7800			4,860	28.3	137,538		11,150	600	KEA-0872 連續計畫107年基金汰換
	1	大型壓縮車	2	10712	7201-7800			4,860	28.3	137,538		11,150	600	KEA-0873 連續計畫107年基金汰換
	1	大型壓縮車	2	10712	7201-7800			4,860	28.3	137,538		11,150	600	KEA-0875 連續計畫107年基金汰換
	1	大型壓縮車	2	10712	7201-7800			4,860	28.3	137,538		11,150	600	KEA-0876 連續計畫107年基金汰換
	1	大型壓縮車	2	10712	7201-7800			4,860	28.3	137,538		11,150	600	KEA-0877 連續計畫107年基金汰換
	1	大型壓縮車	2	10712	7201-7800			4,860	28.3	137,538		11,150	600	KEA-0878 連續計畫107年基金汰換
	1	大型壓縮車	2	10809	7201-7800			4,860	28.3	137,538		11,150	600	KEA-1675 連續計畫108年基金汰換
	1	大型壓縮車	2	10809	7201-7800			4,860	28.3	137,538		11,150	600	KEA-1676 連續計畫108年基金汰換
	1	大型壓縮車	2	10809	7201-7800			4,860	28.3	137,538		11,150	600	KEA-1677 連續計畫108年基金汰換
	1	大型壓縮車	2	10809	7201-7800			4,860	28.3	137,538		11,150	600	KEA-1678 連續計畫108年基金汰換
	1	大型壓縮車	2	10809	7201-7800			4,860	28.3	137,538		11,150	600	KEA-1679 連續計畫108年基金汰換
	1	大型壓縮車	2	10809	7201-7800			4,860	28.3	137,538		11,150	600	KEA-1680 連續計畫108年基金汰換
	1	大型壓縮車	2	10809	7201-7800			4,860	28.3	137,538		11,150	600	KEA-1681 連續計畫108年基金汰換

臺北市政府環境保護局

公務車輛明細表

中華民國112年度

單位：新臺幣元

業務計畫 及工作計 畫名稱	車輛 數	車輛 種類	乘客 人數 (不含 司機)	購置 年月	汽缸總 排氣量 (立方 公分)	牌照稅 (全年)	燃料使 用費 (全年)	油料費(全年)			養 護 費	車輛 保 險 費	車輛 檢 驗 費	備註
								數量 (公升)	單價 (元)	金額				
	1	大型壓縮車	2	10809	7201-7800			4,860	28.3	137,538		11,150	600	KEA-1682 連續計畫108年基 金汰換
	1	大型壓縮車	2	10809	7201-7800			4,860	28.3	137,538		11,150	600	KEA-1683 連續計畫108年基 金汰換
	1	大型壓縮車	2	10809	7201-7800			4,860	28.3	137,538		11,150	600	KEA-1685 連續計畫108年基 金汰換
	1	大型壓縮車	2	10809	7201-7800			4,860	28.3	137,538		11,150	600	KEA-1686 連續計畫108年基 金汰換
	1	大型壓縮車	2	10809	7201-7800			4,860	28.3	137,538		11,150	600	KEA-1687 連續計畫108年基 金汰換
	1	大型壓縮車	2	10809	7201-7800			4,860	28.3	137,538		11,150	600	KEA-1689 連續計畫108年基 金汰換
	1	大型壓縮車	2	10809	7201-7800			4,860	28.3	137,538		11,150	600	KEA-1690 連續計畫108年基 金汰換
	1	大型壓縮車	2	10809	7201-7800			4,860	28.3	137,538		11,150	600	KEA-1691 連續計畫108年基 金汰換
	1	大型壓縮車	2	10809	7201-7800			4,860	28.3	137,538		11,150	600	KEA-1692 連續計畫108年基 金汰換
	1	大型壓縮車	2	10809	7201-7800			4,860	28.3	137,538		11,150	600	KEA-1693 連續計畫108年基 金汰換
	1	大型壓縮車	2	10809	7201-7800			4,860	28.3	137,538		11,150	600	KEA-1695 連續計畫108年基 金汰換
	1	大型壓縮車	2	10809	7201-7800			4,860	28.3	137,538		11,150	600	KEA-1696 連續計畫108年基 金汰換
	1	大型壓縮車	2	10809	7201-7800			4,860	28.3	137,538		11,150	600	KEA-1697 連續計畫108年基 金汰換
	1	大型壓縮車	2	10809	7201-7800			4,860	28.3	137,538		11,150	600	KEA-1698 連續計畫108年基 金汰換
	1	大型壓縮車	2	10809	7201-7800			4,860	28.3	137,538		11,150	600	KEA-1699 連續計畫108年基 金汰換
	1	大型壓縮車	2	10809	7201-7800			4,860	28.3	137,538		11,150	600	KEA-1700 連續計畫108年基 金汰換

臺北市政府環境保護局

公務車輛明細表

中華民國112年度

單位：新臺幣元

業務計畫 及工作計 畫名稱	車輛 數	車輛 種類	乘客 人數 (不含 司機)	購置 年月	汽缸總 排氣量 (立方 公分)	牌照稅 (全年)	燃料使 用費 (全年)	油料費(全年)			養 護 費	車輛 保 險 費	車輛 檢 驗 費	備註
								數量 (公升)	單價 (元)	金額				
	1	大型壓縮車	2	10905	7201-7800			4,860	28.3	137,538		11,150	600	KEG-1532 109年環保署汰換 老舊垃圾車重大 計畫
	1	大型壓縮車	2	10905	7201-7800			4,860	28.3	137,538		11,150	600	KEG-1533 109年環保署汰換 老舊垃圾車重大 計畫
	1	大型壓縮車	2	10905	7201-7800			4,860	28.3	137,538		11,150	600	KEG-1535 109年環保署汰換 老舊垃圾車重大 計畫
	1	大型壓縮車	2	10905	7201-7800			4,860	28.3	137,538		11,150	600	KEG-1536 109年環保署汰換 老舊垃圾車重大 計畫
	1	大型壓縮車	2	10905	7201-7800			4,860	28.3	137,538		11,150	600	KEG-1537 109年環保署汰換 老舊垃圾車重大 計畫
	1	大型壓縮車	2	10905	7201-7800			4,860	28.3	137,538		11,150	600	KEG-1538 109年環保署汰換 老舊垃圾車重大 計畫
	1	大型壓縮車	2	10905	7201-7800			4,860	28.3	137,538		11,150	600	KEG-1539 109年環保署汰換 老舊垃圾車重大 計畫
	1	大型壓縮車	2	10905	7201-7800			4,860	28.3	137,538		11,150	600	KEG-1550 109年環保署汰換 老舊垃圾車重大 計畫
	1	大型壓縮車	2	10905	7201-7800			4,860	28.3	137,538		11,150	600	KEG-1551 109年環保署汰換 老舊垃圾車重大 計畫
	1	大型壓縮車	2	10907	7201-7800			4,860	28.3	137,538		11,150	600	KEG-1585 109年環保署汰換 老舊垃圾車重大 計畫
	1	大型壓縮車	2	10907	7201-7800			4,860	28.3	137,538		11,150	600	KEG-1587 109年環保署汰換 老舊垃圾車重大 計畫
	1	大型壓縮車	2	10907	7201-7800			4,860	28.3	137,538		11,150	600	KEG-1590 109年環保署汰換 老舊垃圾車重大 計畫
	1	大型壓縮車	2	10907	7201-7800			4,860	28.3	137,538		11,150	600	KEG-1591 109年環保署汰換 老舊垃圾車重大 計畫

臺北市政府環境保護局

公務車輛明細表

中華民國112年度

單位：新臺幣元

業務計畫 及工作計 畫名稱	車輛 數	車輛 種類	乘客 人數 (不含 司機)	購置 年月	汽缸總 排氣量 (立方 公分)	牌照稅 (全年)	燃料使 用費 (全年)	油料費(全年)			養 護 費	車輛 保 險 費	車輛 檢 驗 費	備註
								數量 (公升)	單價 (元)	金額				
	1	大型壓縮車	2	10907	7201-7800			4,860	28.3	137,538		11,150	600	KEG-1592 109年環保署汰換 老舊垃圾車重大 計畫
	1	大型壓縮車	2	10912	7201-7800			4,860	28.3	137,538		11,150	600	KEG-1110 連續計畫109年基 金汰換
	1	大型壓縮車	2	10912	7201-7800			4,860	28.3	137,538		11,150	600	KEG-1112 連續計畫109年基 金汰換
	1	大型壓縮車	2	10912	7201-7800			4,860	28.3	137,538		11,150	600	KEG-1113 連續計畫109年基 金汰換
	1	大型壓縮車	2	10912	7201-7800			4,860	28.3	137,538		11,150	600	KEG-1115 連續計畫109年基 金汰換
	1	大型壓縮車	2	10912	7201-7800			4,860	28.3	137,538		11,150	600	KEG-1116 連續計畫109年基 金汰換
	1	大型壓縮車	2	10912	7201-7800			4,860	28.3	137,538		11,150	600	KEG-1117 連續計畫109年基 金汰換
	1	大型壓縮車	2	10912	7201-7800			4,860	28.3	137,538		11,150	600	KEG-1119 連續計畫109年基 金汰換
	1	大型壓縮車	2	10912	7201-7800			4,860	28.3	137,538		11,150	600	KEG-1120 連續計畫109年基 金汰換
	1	大型壓縮車	2	10912	7201-7800			4,860	28.3	137,538		11,150	600	KEG-1121 連續計畫109年基 金汰換
	1	大型壓縮車	2	10912	7201-7800			4,860	28.3	137,538		11,150	600	KEG-1125 連續計畫109年基 金汰換
	1	大型壓縮車	2	10912	7201-7800			4,860	28.3	137,538		11,150	600	KEG-1126 連續計畫109年基 金汰換
	1	大型壓縮車	2	10912	7201-7800			4,860	28.3	137,538		11,150	600	KEG-1127 連續計畫109年基 金汰換
	1	大型壓縮車	2	10912	7201-7800			4,860	28.3	137,538		11,150	600	KEG-1129 連續計畫109年基 金汰換
	1	大型壓縮車	2	10912	7201-7800			4,860	28.3	137,538		11,150	600	KEG-1131 連續計畫109年基 金汰換
	1	大型壓縮車	2	10912	7201-7800			4,860	28.3	137,538		11,150	600	KEG-1132 連續計畫109年基 金汰換

臺北市政府環境保護局

公務車輛明細表

中華民國112年度

單位：新臺幣元

業務計畫及工作計畫名稱	車輛數	車輛種類	乘客人數(不含司機)	購置年月	汽缸總排氣量(立方公分)	牌照稅(全年)	燃料使用費(全年)	油料費(全年)			養護費	車輛保險費	車輛檢驗費	備註
								數量(公升)	單價(元)	金額				
	1	大型壓縮車	2	10912	7201-7800			4,860	28.3	137,538		11,150	600	KEG-1135 連續計畫109年基金汰換
	1	大型壓縮車	2	11008	7201-7800			4,860	28.3	137,538		11,150	600	KEJ-0038 連續計畫110年基金汰換
	1	大型壓縮車	2	11008	7201-7800			4,860	28.3	137,538		11,150	600	KEJ-0039 連續計畫110年基金汰換
	1	大型壓縮車	2	11008	7201-7800			4,860	28.3	137,538		11,150	600	KEJ-0050 連續計畫110年基金汰換
	1	大型壓縮車	2	11008	7201-7800			4,860	28.3	137,538		11,150	600	KEJ-0051 連續計畫110年基金汰換
	1	大型壓縮車	2	11008	7201-7800			4,860	28.3	137,538		11,150	600	KEJ-0053 連續計畫110年基金汰換
	1	大型壓縮車	2	11008	7201-7800			4,860	28.3	137,538		11,150	600	KEJ-0055 連續計畫110年基金汰換
	1	大型壓縮車	2	11008	7201-7800			4,860	28.3	137,538		11,150	600	KEJ-0056 連續計畫110年基金汰換
	1	大型壓縮車	2	11008	7201-7800			4,860	28.3	137,538		11,150	600	KEJ-0057 連續計畫110年基金汰換
	1	大型壓縮車	2	11008	7201-7800			4,860	28.3	137,538		11,150	600	KEJ-0059 連續計畫110年基金汰換
	1	大型壓縮車	2	11110	7201-7800			4,860	28.3	137,538		11,150	600	699-BF 連續計畫111年基金汰換
	1	大型壓縮車	2	11110	7201-7800			4,860	28.3	137,538		11,150	600	705-BF 連續計畫111年基金汰換
	1	大型壓縮車	2	11110	7201-7800			4,860	28.3	137,538		11,150	600	706-BF 連續計畫111年基金汰換
	1	大型壓縮車	2	11110	7201-7800			4,860	28.3	137,538		11,150	600	712-BF 連續計畫111年基金汰換
	1	大型壓縮車	2	11110	7201-7800			4,860	28.3	137,538		11,150	600	725-BF 連續計畫111年基金汰換
	1	大型壓縮車	2	11110	7201-7800			4,860	28.3	137,538		11,150	600	726-BF 連續計畫111年基金汰換

臺北市政府環境保護局

公務車輛明細表

中華民國112年度

單位：新臺幣元

業務計畫及工作計畫名稱	車輛數	車輛種類	乘客人數(不含司機)	購置年月	汽缸總排氣量(立方公分)	牌照稅(全年)	燃料使用費(全年)	油料費(全年)			養護費	車輛保險費	車輛檢驗費	備註
								數量(公升)	單價(元)	金額				
	1	大型壓縮車	2	11110	7201-7800			4,860	28.3	137,538		11,150	600	741-BF 連續計畫111年基金汰換
	1	大型壓縮車	2	11110	7201-7800			4,860	28.3	137,538		11,150	600	761-BG 連續計畫111年基金汰換
	1	大型壓縮車	2	11110	7201-7800			4,860	28.3	137,538		11,150	600	763-BG 連續計畫111年基金汰換
	1	超大壓縮車	2	09506	7201-7800									086-BL
	1	超大壓縮車	2	09506	7201-7800									087-BL
	1	超大壓縮車	2	09506	7201-7800			5,220	28.3	147,726		11,150	1,200	350-BL
	1	超大壓縮車	2	09511	7201-7800			5,220	28.3	147,726		11,150	1,200	351-BL
	1	超大壓縮車	2	09511	7201-7800			5,220	28.3	147,726		11,150	1,200	352-BL
	1	超大壓縮車	2	09511	7201-7800									355-BL
	1	超大壓縮車	2	09511	7201-7800			5,220	28.3	147,726		11,150	1,200	356-BL
	1	超大壓縮車	2	09511	7201-7800			5,220	28.3	147,726		11,150	1,200	357-BL
	1	超大壓縮車	2	09511	7201-7800			5,220	28.3	147,726		11,150	1,200	358-BL
	1	超大壓縮車	2	10712	12001-13000			5,220	28.3	147,726		11,150	600	KEA-0853 連續計畫107年基金汰換
	1	超大壓縮車	2	11110	7201-7800			5,220	28.3	147,726		11,150	600	083-BL 連續計畫111年基金汰換
	1	超大壓縮車	2	11110	7201-7800			5,220	28.3	147,726		11,150	600	089-BL 連續計畫111年基金汰換
	1	超大壓縮車	2	11110	12001-13000			5,220	28.3	147,726		11,150	600	513-BF 連續計畫111年基金汰換
	1	分離式垃圾車	2	09806	7201-7800			2,520	28.3	71,316		7,000	1,200	292-TS

臺北市政府環境保護局

公務車輛明細表

中華民國112年度

單位：新臺幣元

業務計畫及工作計畫名稱	車輛數	車輛種類	乘客人數(不含司機)	購置年月	汽缸總排氣量(立方公分)	牌照稅(全年)	燃料使用費(全年)	油料費(全年)			養護費	車輛保險費	車輛檢驗費	備註
								數量(公升)	單價(元)	金額				
	1	分離式垃圾車	2	09806	7201-7800			2,520	28.3	71,316		7,000	1,200	293-TS
	1	分離式垃圾車	2	09806	7201-7800			2,520	28.3	71,316		7,000	1,200	295-TS
	1	分離式垃圾車	2	09806	7201-7800			2,520	28.3	71,316		7,000	1,200	296-TS
	1	分離式垃圾車	2	09806	7201-7800			2,520	28.3	71,316		7,000	1,200	297-TS
	1	分離式垃圾車	2	09806	7201-7800			2,520	28.3	71,316		7,000	1,200	298-TS
	1	小型資源回收車	2	09407	2401-3000							7,000	900	0296-EB 112年基金汰換
	1	小型資源回收車	2	09407	2401-3000							7,000	900	0297-EB 112年基金汰換
	1	小型資源回收車	2	09512	2401-3000		5,940	2,916	28.3	82,523		7,000	900	3106-QA
	1	小型資源回收車	2	09512	2401-3000		5,940	2,916	28.3	82,523		7,000	900	3107-QA
	1	小型資源回收車	2	09512	2401-3000		5,940	2,916	28.3	82,523		7,000	900	3108-QA 112年基金汰換
	1	小型資源回收車	2	09512	2401-3000		5,940	2,916	28.3	82,523		7,000	900	3109-QA 112年基金汰換
	1	小型資源回收車	2	09512	2401-3000		5,940	2,916	28.3	82,523		7,000	900	3110-QA 112年基金汰換
	1	小型資源回收車	2	09512	2401-3000		5,940	2,916	28.3	82,523		7,000	900	3112-QA
	1	小型資源回收車	2	09512	2401-3000		5,940	2,916	28.3	82,523		7,000	900	3115-QA 112年基金汰換
	1	小型資源回收車	2	09512	2401-3000		5,940	2,916	28.3	82,523		7,000	900	ARE-6830 112年基金汰換
	1	小型資源回收車	2	09512	2401-3000		5,940	2,916	28.3	82,523		7,000	900	ATB-2357
	1	小型資源回收車	2	09512	2401-3000		5,940	2,916	28.3	82,523		7,000	900	BBC-7690 112年基金汰換
	1	小型資源回收車	2	09701	2401-3000		5,940	2,916	28.3	82,523		7,000	900	4611-UX

臺北市政府環境保護局

公務車輛明細表

中華民國112年度

單位：新臺幣元

業務計畫 及工作計 畫名稱	車輛 數	車輛 種類	乘客 人數 (不含 司機)	購置 年月	汽缸總 排氣量 (立方 公分)	牌照稅 (全年)	燃料使 用費 (全年)	油料費(全年)			養 護 費	車輛 保 險 費	車輛 檢 驗 費	備註
								數量 (公升)	單價 (元)	金額				
	1	小型資源回收車	2	09701	2401-3000		5,940	2,916	28.3	82,523		7,000	900	6462-QN
	1	小型資源回收車	2	09701	2401-3000		5,940	2,916	28.3	82,523		7,000	900	6463-QN
	1	小型資源回收車	2	09701	2401-3000		5,940	2,916	28.3	82,523		7,000	900	6465-QN
	1	小型資源回收車	2	09701	2401-3000		5,940	2,916	28.3	82,523		7,000	900	6467-QN
	1	小型資源回收車	2	09701	2401-3000		5,940	2,916	28.3	82,523		7,000	900	6469-QN
	1	小型資源回收車	2	09701	2401-3000		5,940	2,916	28.3	82,523		7,000	900	6470-QN
	1	小型資源回收車	2	09701	2401-3000		5,940	2,916	28.3	82,523		7,000	900	6471-QN
	1	小型資源回收車	2	09701	2401-3000		5,940	2,916	28.3	82,523		7,000	900	6472-QN
	1	小型資源回收車	2	09701	2401-3000		5,940	2,916	28.3	82,523		7,000	900	6475-QN
	1	小型資源回收車	2	09701	2401-3000		5,940	2,916	28.3	82,523		7,000	900	6476-QN
	1	小型資源回收車	2	09701	2401-3000		5,940	2,916	28.3	82,523		7,000	900	6477-QN
	1	小型資源回收車	2	09701	2401-3000		5,940	2,916	28.3	82,523		7,000	900	6478-QN
	1	小型資源回收車	2	09701	2401-3000		5,940	2,916	28.3	82,523		7,000	900	6480-QN
	1	小型資源回收車	2	09701	2401-3000		5,940	2,916	28.3	82,523		7,000	900	6522-QN
	1	小型資源回收車	2	09701	2401-3000		5,940	2,916	28.3	82,523		7,000	900	6525-QN
	1	小型資源回收車	2	09701	2401-3000		5,940	2,916	28.3	82,523		7,000	900	6527-QN
	1	小型資源回收車	2	09701	2401-3000		5,940	2,916	28.3	82,523		7,000	900	6529-QN
	1	小型資源回收車	2	09701	2401-3000		5,940	2,916	28.3	82,523		7,000	900	6530-QN

臺北市政府環境保護局

公務車輛明細表

中華民國112年度

單位：新臺幣元

業務計畫及工作計畫名稱	車輛數	車輛種類	乘客人數(不含司機)	購置年月	汽缸總排氣量(立方公分)	牌照稅(全年)	燃料使用費(全年)	油料費(全年)			養護費	車輛保險費	車輛檢驗費	備註
								數量(公升)	單價(元)	金額				
	1	小型資源回收車	2	09701	2401-3000		5,940	2,916	28.3	82,523		7,000	900	6531-QN
	1	小型資源回收車	2	09701	2401-3000		5,940	2,916	28.3	82,523		7,000	900	6532-QN
	1	小型資源回收車	2	09701	2401-3000		5,940	2,916	28.3	82,523		7,000	900	6533-QN
	1	小型資源回收車	2	09701	2401-3000		5,940	2,916	28.3	82,523		7,000	900	6535-QN
	1	小型資源回收車	2	09701	2401-3000		5,940	2,916	28.3	82,523		7,000	900	6536-QN
	1	小型資源回收車	2	09701	2401-3000		5,940	2,916	28.3	82,523		7,000	900	6550-QN
	1	小型資源回收車	2	09701	2401-3000		5,940	2,916	28.3	82,523		7,000	900	6551-QN
	1	小型資源回收車	2	09701	2401-3000		5,940	2,916	28.3	82,523		7,000	900	6552-QN
	1	小型資源回收車	2	09701	2401-3000		5,940	2,916	28.3	82,523		7,000	900	6553-QN
	1	小型資源回收車	2	09701	2401-3000		5,940	2,916	28.3	82,523		7,000	900	6560-QN
	1	小型資源回收車	2	09701	2401-3000		5,940	2,916	28.3	82,523		7,000	900	6573-QN
	1	小型資源回收車	2	09701	2401-3000		5,940	2,916	28.3	82,523		7,000	900	6580-QN
	1	小型資源回收車	2	09701	2401-3000		5,940	2,916	28.3	82,523		7,000	900	6581-QN
	1	小型資源回收車	2	09701	2401-3000		5,940	2,916	28.3	82,523		7,000	900	6583-QN
	1	小型資源回收車	2	09701	2401-3000		5,940	2,916	28.3	82,523		7,000	900	6590-QN
	1	小型資源回收車	2	09701	2401-3000		5,940	2,916	28.3	82,523		7,000	900	6592-QN
	1	小型資源回收車	2	09701	2401-3000		5,940	2,916	28.3	82,523		7,000	900	6593-QN
	1	小型資源回收車	2	09701	2401-3000		5,940	2,916	28.3	82,523		7,000	900	6595-QN

臺北市政府環境保護局

公務車輛明細表

中華民國112年度

單位：新臺幣元

業務計畫 及工作計 畫名稱	車輛 數	車輛 種類	乘客 人數 (不含 司機)	購置 年月	汽缸總 排氣量 (立方 公分)	牌照稅 (全年)	燃料使 用費 (全年)	油料費(全年)			養 護 費	車輛 保 險 費	車輛 檢 驗 費	備註
								數量 (公升)	單價 (元)	金額				
	1	小型資源回收車	2	09701	2401-3000		5,940	2,916	28.3	82,523		7,000	900	6603-QN
	1	小型資源回收車	2	09701	2401-3000		5,940	2,916	28.3	82,523		7,000	900	6605-QN
	1	小型資源回收車	2	09701	2401-3000		5,940	2,916	28.3	82,523		7,000	900	6610-QN
	1	小型資源回收車	2	09701	2401-3000		5,940	2,916	28.3	82,523		7,000	900	6613-QN
	1	小型資源回收車	2	09701	2401-3000		5,940	2,916	28.3	82,523		7,000	900	6620-QN
	1	小型資源回收車	2	09701	2401-3000		5,940	2,916	28.3	82,523		7,000	900	6760-QN
	1	小型資源回收車	2	09701	2401-3000									6761-QN
	1	小型資源回收車	2	09701	2401-3000		5,940	2,916	28.3	82,523		7,000	900	6762-QN
	1	小型資源回收車	2	09701	2401-3000		5,940	2,916	28.3	82,523		7,000	900	6770-QN
	1	小型資源回收車	2	09701	2401-3000		5,940	2,916	28.3	82,523		7,000	900	6771-QN
	1	小型資源回收車	2	09701	2401-3000		5,940	2,916	28.3	82,523		7,000	900	6772-QN
	1	小型資源回收車	2	09701	2401-3000		5,940	2,916	28.3	82,523		7,000	900	6773-QN
	1	小型資源回收車	2	09701	2401-3000		5,940	2,916	28.3	82,523		7,000	900	6780-QN
	1	小型資源回收車	2	09701	2401-3000		5,940	2,916	28.3	82,523		7,000	900	6781-QN
	1	小型資源回收車	2	09701	2401-3000		5,940	2,916	28.3	82,523		7,000	900	AND-2601
	1	小型資源回收車	2	09701	2401-3000		5,940	2,916	28.3	82,523		7,000	900	APM-3731
	1	小型資源回收車	2	09701	2401-3000		5,940	2,916	28.3	82,523		7,000	900	BBC-7099
	1	小型資源回收車	2	09701	2401-3000		5,940	2,916	28.3	82,523		7,000	900	BBJ-1912

臺北市政府環境保護局

公務車輛明細表

中華民國112年度

單位：新臺幣元

業務計畫 及工作計 畫名稱	車輛 數	車輛 種類	乘客 人數 (不含 司機)	購置 年月	汽缸總 排氣量 (立方 公分)	牌照稅 (全年)	燃料使 用費 (全年)	油料費(全年)			養 護 費	車輛 保 險 費	車輛 檢 驗 費	備註
								數量 (公升)	單價 (元)	金額				
	1	小型資源回收車	2	09701	2401-3000		5,940	2,916	28.3	82,523		7,000	900	BKM-2781
	1	小型資源回收車	2	09804	2401-3000		5,940	2,916	28.3	82,523		7,000	900	6961-QV
	1	小型資源回收車	2	09804	2401-3000		5,940	2,916	28.3	82,523		7,000	900	6970-QV
	1	小型資源回收車	2	09804	2401-3000		5,940	2,916	28.3	82,523		7,000	900	6971-QV
	1	小型資源回收車	2	09804	2401-3000		5,940	2,916	28.3	82,523		7,000	900	6972-QV
	1	小型資源回收車	2	09804	2401-3000		5,940	2,916	28.3	82,523		7,000	900	6973-QV
	1	小型資源回收車	2	09804	2401-3000		5,940	2,916	28.3	82,523		7,000	900	6975-QV
	1	小型資源回收車	2	09804	2401-3000		5,940	2,916	28.3	82,523		7,000	900	6981-QV
	1	小型資源回收車	2	09804	2401-3000		5,940	2,916	28.3	82,523		7,000	900	6983-QV
	1	小型資源回收車	2	09804	2401-3000		5,940	2,916	28.3	82,523		7,000	900	6991-QV
	1	小型資源回收車	2	09804	2401-3000		5,940	2,916	28.3	82,523		7,000	900	7002-QV
	1	小型資源回收車	2	09804	2401-3000		5,940	2,916	28.3	82,523		7,000	900	7003-QV
	1	小型資源回收車	2	09804	2401-3000		5,940	2,916	28.3	82,523		7,000	900	BAP-2395
	1	小型資源回收車	2	09812	2401-3000		5,940	2,916	28.3	82,523		7,000	900	4166-VC
	1	小型資源回收車	2	09812	2401-3000		5,940	2,916	28.3	82,523		7,000	900	4167-VC
	1	小型資源回收車	2	09812	2401-3000		5,940	2,916	28.3	82,523		7,000	900	4170-VC
	1	小型資源回收車	2	09812	2401-3000		5,940	2,916	28.3	82,523		7,000	900	4171-VC
	1	小型資源回收車	2	09812	2401-3000		5,940	2,916	28.3	82,523		7,000	900	4172-VC

臺北市政府環境保護局

公務車輛明細表

中華民國112年度

單位：新臺幣元

業務計畫及工作計畫名稱	車輛數	車輛種類	乘客人數(不含司機)	購置年月	汽缸總排氣量(立方公分)	牌照稅(全年)	燃料使用費(全年)	油料費(全年)			養護費	車輛保險費	車輛檢驗費	備註
								數量(公升)	單價(元)	金額				
	1	小型資源回收車	2	09812	2401-3000		5,940	2,916	28.3	82,523		7,000	900	4173-VC
	1	小型資源回收車	2	10004	2401-3000		5,940	2,916	28.3	82,523		7,000	900	4409-ZR
	1	小型資源回收車	2	10004	2401-3000		5,940	2,916	28.3	82,523		7,000	900	4410-ZR
	1	小型資源回收車	2	10004	2401-3000		5,940	2,916	28.3	82,523		7,000	900	4412-ZR
	1	小型資源回收車	2	10004	2401-3000		5,940	2,916	28.3	82,523		7,000	900	4413-ZR
	1	小型資源回收車	2	10004	2401-3000		5,940	2,916	28.3	82,523		7,000	900	4415-ZR
	1	小型資源回收車	2	10004	2401-3000		5,940	2,916	28.3	82,523		7,000	900	4416-ZR
	1	小型資源回收車	2	10004	2401-3000		5,940	2,916	28.3	82,523		7,000	900	4417-ZR
	1	小型資源回收車	2	10008	2401-3000		5,940	2,916	28.3	82,523		7,000	900	4122-ZU
	1	小型資源回收車	2	10008	2401-3000		5,940	2,916	28.3	82,523		7,000	900	4123-ZU
	1	小型資源回收車	2	10008	2401-3000		5,940	2,916	28.3	82,523		7,000	900	4125-ZU
	1	小型資源回收車	2	10008	2401-3000		5,940	2,916	28.3	82,523		7,000	900	4126-ZU
	1	小型資源回收車	2	10008	2401-3000		5,940	2,916	28.3	82,523		7,000	900	4127-ZU
	1	小型資源回收車	2	10008	2401-3000		5,940	2,916	28.3	82,523		7,000	900	4128-ZU
	1	小型資源回收車	2	10008	2401-3000		5,940	2,916	28.3	82,523		7,000	900	4129-ZU
	1	小型資源回收車	2	10008	2401-3000		5,940	2,916	28.3	82,523		7,000	900	4130-ZU
	1	小型資源回收車	2	10010	2401-3000		5,940	2,916	28.3	82,523		7,000	900	4909-YK
	1	小型資源回收車	2	10010	2401-3000		5,940	2,916	28.3	82,523		7,000	900	4910-YK

臺北市政府環境保護局

公務車輛明細表

中華民國112年度

單位：新臺幣元

業務計畫 及工作計 畫名稱	車輛 數	車輛 種類	乘客 人數 (不含 司機)	購置 年月	汽缸總 排氣量 (立方 公分)	牌照稅 (全年)	燃料使 用費 (全年)	油料費(全年)			養 護 費	車輛 保 險 費	車輛 檢 驗 費	備註
								數量 (公升)	單價 (元)	金額				
	1	小型資源回收車	2	10103	2401-3000		5,940	2,916	28.3	82,523		7,000	900	5412-J6
	1	小型資源回收車	2	10103	2401-3000		5,940	2,916	28.3	82,523		7,000	900	5413-J6
	1	小型資源回收車	2	10103	2401-3000		5,940	2,916	28.3	82,523		7,000	900	5416-J6
	1	小型資源回收車	2	10103	2401-3000		5,940	2,916	28.3	82,523		7,000	900	AXB-7193
	1	小型資源回收車	2	10107	2401-3000		5,940					7,000	900	4633-H7
	1	小型資源回收車	2	10107	2401-3000		5,940					7,000	900	4635-H7
	1	小型資源回收車	2	10107	2401-3000		5,940	2,916	28.3	82,523		7,000	900	4636-H7
	1	小型資源回收車	2	10107	2401-3000		5,940	2,916	28.3	82,523		7,000	900	4637-H7
	1	小型資源回收車	2	10107	2401-3000		5,940	2,916	28.3	82,523		7,000	900	4812-H7
	1	小型資源回收車	2	10107	2401-3000		5,940	2,916	28.3	82,523		7,000	900	4813-H7
	1	小型資源回收車	2	10107	2401-3000		5,940	2,916	28.3	82,523		7,000	900	4815-H7
	1	小型資源回收車	2	10108	2401-3000		5,940	2,916	28.3	82,523		7,000	900	6486-H7
	1	小型資源回收車	2	10209	2401-3000		5,940	2,916	28.3	82,523		7,000	900	AAL-8633
	1	小型資源回收車	2	10209	2401-3000		5,940	2,916	28.3	82,523		7,000	900	AAN-2179
	1	小型資源回收車	2	10209	2401-3000		5,940	2,916	28.3	82,523		7,000	900	AAN-2182
	1	小型資源回收車	2	10209	2401-3000		5,940					7,000	900	AAN-2187
	1	小型資源回收車	2	10209	2401-3000		5,940					7,000	900	AAN-2190
	1	小型資源回收車	2	10209	2401-3000		5,940	2,916	28.3	82,523		7,000	900	BBJ-6950

臺北市政府環境保護局

公務車輛明細表

中華民國112年度

單位：新臺幣元

業務計畫及工作計畫名稱	車輛數	車輛種類	乘客人數(不含司機)	購置年月	汽缸總排氣量(立方公分)	牌照稅(全年)	燃料使用費(全年)	油料費(全年)			養護費	車輛保險費	車輛檢驗費	備註
								數量(公升)	單價(元)	金額				
	1	小型資源回收車	2	10301	2401-3000		5,940	2,916	28.3	82,523		7,000	900	AFH-9353
	1	小型資源回收車	2	10301	2401-3000		5,940	2,916	28.3	82,523		7,000	900	AFH-9360
	1	小型資源回收車	2	10301	2401-3000		5,940					7,000	900	AFH-9361
	1	小型資源回收車	2	10301	2401-3000		5,940	2,916	28.3	82,523		7,000	900	AFH-9362
	1	小型資源回收車	2	10301	2401-3000		5,940	2,916	28.3	82,523		7,000	900	AFH-9365
	1	小型資源回收車	2	10307	1201-1800		4,800	2,916	32.0	93,312		7,000	900	AGJ-0231
	1	小型資源回收車	2	10307	1201-1800		4,800	2,916	32.0	93,312		7,000	900	AGJ-0232
	1	小型資源回收車	2	10310	2401-3000		5,940	2,916	28.3	82,523		7,000	900	AJG-0532
	1	小型資源回收車	2	10310	2401-3000		5,940	2,916	28.3	82,523		7,000	900	AJG-0536
	1	小型資源回收車	2	10310	2401-3000		5,940	2,916	28.3	82,523		7,000	900	AJG-0539
	1	小型資源回收車	2	10501	2401-3000		5,940					7,000	900	ANV-0563
	1	小型資源回收車	2	10501	2401-3000		5,940	2,916	28.3	82,523		7,000	900	ANV-0570
	1	小型資源回收車	2	10501	2401-3000		5,940	2,916	28.3	82,523		7,000	900	ANV-0571
	1	小型資源回收車	2	10501	2401-3000		5,940					7,000	900	ANV-0573
	1	小型資源回收車	2	10501	2401-3000		5,940					7,000	900	ANV-0575
	1	小型資源回收車	2	10501	2401-3000		5,940					7,000	900	ANV-0576
	1	小型資源回收車	2	10501	2401-3000		5,940	2,916	28.3	82,523		7,000	900	ANV-0577
	1	小型資源回收車	2	10501	2401-3000		5,940	2,916	28.3	82,523		7,000	900	ANV-0578

臺北市政府環境保護局

公務車輛明細表

中華民國112年度

單位：新臺幣元

業務計畫 及工作計 畫名稱	車輛 數	車輛 種類	乘客 人數 (不含 司機)	購置 年月	汽缸總 排氣量 (立方 公分)	牌照稅 (全年)	燃料使 用費 (全年)	油料費(全年)			養 護 費	車輛 保 險 費	車輛 檢 驗 費	備註
								數量 (公升)	單價 (元)	金額				
	1	小型資源回收車	2	10501	2401-3000		5,940	2,916	28.3	82,523		7,000	900	ANV-0579
	1	小型資源回收車	2	10501	2401-3000		5,940	2,916	28.3	82,523		7,000	900	ANV-0580
	1	小型資源回收車	2	10501	2401-3000		5,940	2,916	28.3	82,523		7,000	900	ANV-0581
	1	小型資源回收車	2	10501	2401-3000		5,940	2,916	28.3	82,523		7,000	900	ANV-0583
	1	小型資源回收車	2	10512	2401-3000		5,940	2,916	28.3	82,523		7,000	900	ASB-1373
	1	小型資源回收車	2	10512	2401-3000		5,940					7,000	900	ASB-1378
	1	小型資源回收車	2	10512	2401-3000		5,940	2,916	28.3	82,523		7,000	900	ASB-1381
	1	小型資源回收車	2	10512	2401-3000		5,940					7,000	900	ASB-1383
	1	小型資源回收車	2	10512	2401-3000		5,940	2,916	28.3	82,523		7,000	900	ASB-1387
	1	小型資源回收車	2	10512	2401-3000		5,940	2,916	28.3	82,523		7,000	900	ASB-3101
	1	小型資源回收車	2	10512	2401-3000		5,940	2,916	28.3	82,523		7,000	900	ASB-3102
	1	小型資源回收車	2	10512	2401-3000		5,940	2,916	28.3	82,523		7,000	900	ASB-3120
	1	小型資源回收車	2	10512	2401-3000		5,940	2,916	28.3	82,523		7,000	900	ASB-3121
	1	小型資源回收車	2	10512	2401-3000		5,940	2,916	28.3	82,523		7,000	900	ASB-3152
	1	小型資源回收車	2	10512	2401-3000		5,940	2,916	28.3	82,523		7,000	900	ASB-3160
	1	小型資源回收車	2	10512	2401-3000		5,940	2,916	28.3	82,523		7,000	900	ASB-3162
	1	小型資源回收車	2	10512	2401-3000		5,940	2,916	28.3	82,523		7,000	900	ASB-3163
	1	小型資源回收車	2	10512	2401-3000		5,940	2,916	28.3	82,523		7,000	900	ASB-3170

臺北市政府環境保護局

公務車輛明細表

中華民國112年度

單位：新臺幣元

業務計畫及工作計畫名稱	車輛數	車輛種類	乘客人數(不含司機)	購置年月	汽缸總排氣量(立方公分)	牌照稅(全年)	燃料使用費(全年)	油料費(全年)			養護費	車輛保險費	車輛檢驗費	備註
								數量(公升)	單價(元)	金額				
	1	小型資源回收車	2	10512	2401-3000		5,940	2,916	28.3	82,523		7,000	900	ASB-3171
	1	小型資源回收車	2	10512	2401-3000		5,940	2,916	28.3	82,523		7,000	900	ASB-3172
	1	小型資源回收車	2	10512	2401-3000		5,940	2,916	28.3	82,523		7,000	900	ASB-3173
	1	小型資源回收車	2	10512	2401-3000		5,940	2,916	28.3	82,523		7,000	900	ASB-3175
	1	小型資源回收車	2	10512	2401-3000		5,940	2,916	28.3	82,523		7,000	900	ASB-3176
	1	小型資源回收車	2	10512	2401-3000		5,940	2,916	28.3	82,523		7,000	900	ASB-3179
	1	小型資源回收車	2	10512	2401-3000		5,940	2,916	28.3	82,523		7,000	900	ASB-3180
	1	小型資源回收車	2	10512	2401-3000		5,940	2,916	28.3	82,523		7,000	900	ASB-5371
	1	小型資源回收車	2	10512	2401-3000		5,940	2,916	28.3	82,523		7,000	900	ASB-5372
	1	小型資源回收車	2	10512	2401-3000		5,940	2,916	28.3	82,523		7,000	900	ASB-5373
	1	小型資源回收車		10512	2401-3000		5,940	2,916	28.3	82,523		7,000	900	ASB-5375
	1	小型資源回收車	2	10512	2401-3000		5,940					7,000	900	AXC-7981
	1	小型資源回收車	2	10512	2401-3000		5,940					7,000	900	BKN-9512
	1	小型資源回收車	2	10601	2401-3000		5,940					7,000	900	ASB-1382
	1	小型資源回收車		10601	2401-3000		5,940	2,916	28.3	82,523		7,000	900	ASB-1390
	1	小型資源回收車	2	10608	2401-3000		5,940					7,000	900	525-Y5
	1	小型資源回收車	2	10611	2401-3000		5,940	2,916	28.3	82,523		7,000	900	ATM-1193 連續計畫106年基金汰換
	1	小型資源回收車	2	10611	2401-3000		5,940	2,916	28.3	82,523		7,000	900	ATM-1251 連續計畫106年基金汰換

臺北市政府環境保護局

公務車輛明細表

中華民國112年度

單位：新臺幣元

業務計畫及工作計畫名稱	車輛數	車輛種類	乘客人數(不含司機)	購置年月	汽缸總排氣量(立方公分)	牌照稅(全年)	燃料使用費(全年)	油料費(全年)			養護費	車輛保險費	車輛檢驗費	備註
								數量(公升)	單價(元)	金額				
	1	小型資源回收車	2	10611	2401-3000		5,940	2,916	28.3	82,523		7,000	900	ATM-1260 連續計畫106年基金汰換
	1	小型資源回收車	2	10611	2401-3000		5,940	2,916	28.3	82,523		7,000	900	ATM-1261 連續計畫106年基金汰換
	1	小型資源回收車	2	10611	2401-3000		5,940	2,916	28.3	82,523		7,000	900	ATM-1263 連續計畫106年基金汰換
	1	小型資源回收車	2	10611	2401-3000		5,940	2,916	28.3	82,523		7,000	900	ATM-1265 連續計畫106年基金汰換
	1	小型資源回收車	2	10611	2401-3000		5,940	2,916	28.3	82,523		7,000	900	ATM-1270 連續計畫106年基金汰換
	1	小型資源回收車	2	10611	2401-3000		5,940	2,916	28.3	82,523		7,000	900	ATM-1271 連續計畫106年基金汰換
	1	小型資源回收車	2	10611	2401-3000		5,940	2,916	28.3	82,523		7,000	900	ATM-1273 連續計畫106年基金汰換
	1	小型資源回收車	2	10611	2401-3000		5,940	2,916	28.3	82,523		7,000	900	ATM-1276 連續計畫106年基金汰換
	1	小型資源回收車	2	10611	2401-3000		5,940	2,916	28.3	82,523		7,000	900	ATM-1281 連續計畫106年基金汰換
	1	小型資源回收車	2	10611	2401-3000		5,940	2,916	28.3	82,523		7,000	900	ATM-1283 連續計畫106年基金汰換
	1	小型資源回收車	2	10611	2401-3000		5,940	2,916	28.3	82,523		7,000	900	ATM-1287 連續計畫106年基金汰換
	1	小型資源回收車	2	10611	2401-3000		5,940	2,916	28.3	82,523		7,000	900	ATM-1290 連續計畫106年基金汰換
	1	小型資源回收車	2	10611	2401-3000		5,940	2,916	28.3	82,523		7,000	900	ATM-1291 連續計畫106年基金汰換
	1	小型資源回收車	2	10611	2401-3000		5,940	2,916	28.3	82,523		7,000	900	ATM-1292 連續計畫106年基金汰換
	1	小型資源回收車	2	10611	2401-3000		5,940	2,916	28.3	82,523		7,000	900	ATM-1293 連續計畫106年基金汰換
	1	小型資源回收車	2	10611	2401-3000		5,940	2,916	28.3	82,523		7,000	900	ATM-1295 連續計畫106年基金汰換

臺北市政府環境保護局

公務車輛明細表

中華民國112年度

單位：新臺幣元

業務計畫及工作計畫名稱	車輛數	車輛種類	乘客人數(不含司機)	購置年月	汽缸總排氣量(立方公分)	牌照稅(全年)	燃料使用費(全年)	油料費(全年)			養護費	車輛保險費	車輛檢驗費	備註
								數量(公升)	單價(元)	金額				
	1	小型資源回收車	2	10611	2401-3000		5,940					7,000	900	ATM-1300 連續計畫106年基金汰換
	1	小型資源回收車	2	10611	2401-3000		5,940	2,916	28.3	82,523		7,000	900	ATM-1302 連續計畫106年基金汰換
	1	小型資源回收車	2	10611	2401-3000		5,940	2,916	28.3	82,523		7,000	900	ATM-1303 連續計畫106年基金汰換
	1	小型資源回收車	2	10611	2401-3000		5,940	2,916	28.3	82,523		7,000	900	ATM-1305 連續計畫106年基金汰換
	1	小型資源回收車	2	10611	2401-3000		5,940	2,916	28.3	82,523		7,000	900	ATM-1306 連續計畫106年基金汰換
	1	小型資源回收車	2	10611	2401-3000		5,940	2,916	28.3	82,523		7,000	900	ATM-1307 連續計畫106年基金汰換
	1	小型資源回收車	2	10611	2401-3000		5,940	2,916	28.3	82,523		7,000	900	ATM-1308 連續計畫106年基金汰換
	1	小型資源回收車	2	10611	2401-3000		5,940	2,916	28.3	82,523		7,000	900	ATM-1310 連續計畫106年基金汰換
	1	小型資源回收車	2	10611	2401-3000		5,940	2,916	28.3	82,523		7,000	900	BKU-5175 連續計畫106年基金汰換
	1	小型資源回收車	2	10705	2401-3000		5,940					7,000	900	AXD-0533 連續計畫107年基金汰換
	1	小型資源回收車	2	10705	2401-3000		5,940					7,000	900	AXD-0535 連續計畫107年基金汰換
	1	小型資源回收車	2	10705	2401-3000		5,940					7,000	900	AXD-0537 連續計畫107年基金汰換
	1	小型資源回收車	2	10705	2401-3000		5,940					7,000	900	AXD-0539 連續計畫107年基金汰換
	1	小型資源回收車	2	10705	2401-3000		5,940					7,000	900	AXD-0551 連續計畫107年基金汰換
	1	小型資源回收車	2	10705	2401-3000		5,940					7,000	900	AXD-0552 連續計畫107年基金汰換
	1	小型資源回收車	2	10705	2401-3000		5,940					7,000	900	AXD-0553 連續計畫107年基金汰換

臺北市政府環境保護局

公務車輛明細表

中華民國112年度

單位：新臺幣元

業務計畫及工作計畫名稱	車輛數	車輛種類	乘客人數(不含司機)	購置年月	汽缸總排氣量(立方公分)	牌照稅(全年)	燃料使用費(全年)	油料費(全年)			養護費	車輛保險費	車輛檢驗費	備註
								數量(公升)	單價(元)	金額				
	1	小型資源回收車	2	10705	2401-3000		5,940					7,000	900	AXD-0559 連續計畫107年基金汰換
	1	小型資源回收車	2	10705	2401-3000		5,940					7,000	900	AXD-0562 連續計畫107年基金汰換
	1	小型資源回收車	2	10705	2401-3000		5,940					7,000	900	AXD-0565 連續計畫107年基金汰換
	1	小型資源回收車	2	10705	2401-3000		5,940					7,000	900	AXD-0569 連續計畫107年基金汰換
	1	小型資源回收車	2	10705	2401-3000		5,940					7,000	900	AXD-0570 連續計畫107年基金汰換
	1	小型資源回收車	2	10705	2401-3000		5,940	2,916	28.3	82,523		7,000	900	AXD-0571 連續計畫107年基金汰換
	1	小型資源回收車	2	10705	2401-3000		5,940					7,000	900	AXD-0575 連續計畫107年基金汰換
	1	小型資源回收車	2	10705	2401-3000		5,940					7,000	900	AXD-0576 連續計畫107年基金汰換
	1	小型資源回收車	2	10705	2401-3000		5,940					7,000	900	AXD-0577 連續計畫107年基金汰換
	1	小型資源回收車	2	10705	2401-3000		5,940					7,000	900	AXD-0580 連續計畫107年基金汰換
	1	小型資源回收車	2	10705	2401-3000		5,940					7,000	900	AXD-0581 連續計畫107年基金汰換
	1	小型資源回收車	2	10705	2401-3000		5,940					7,000	900	AXD-0583 連續計畫107年基金汰換
	1	小型資源回收車	2	10705	2401-3000		5,940					7,000	900	AXD-0587 連續計畫107年基金汰換
	1	小型資源回收車	2	10705	2401-3000		5,940					7,000	900	AXD-0592 連續計畫107年基金汰換
	1	小型資源回收車	2	10705	2401-3000		5,940					7,000	900	AXD-0593 連續計畫107年基金汰換
	1	小型資源回收車	2	10705	2401-3000		5,940					7,000	900	AXD-0595 連續計畫107年基金汰換

臺北市政府環境保護局

公務車輛明細表

中華民國112年度

單位：新臺幣元

業務計畫及工作計畫名稱	車輛數	車輛種類	乘客人數(不含司機)	購置年月	汽缸總排氣量(立方公分)	牌照稅(全年)	燃料使用費(全年)	油料費(全年)			養護費	車輛保險費	車輛檢驗費	備註
								數量(公升)	單價(元)	金額				
	1	小型資源回收車	2	10705	2401-3000		5,940				7,000	900	AXD-0596 連續計畫107年基金汰換	
	1	小型資源回收車	2	10705	2401-3000		5,940				7,000	900	AXD-0600 連續計畫107年基金汰換	
	1	小型資源回收車	2	10705	2401-3000		5,940				7,000	900	AXD-0602 連續計畫107年基金汰換	
	1	小型資源回收車	2	10705	2401-3000		5,940				7,000	900	AXD-0603 連續計畫107年基金汰換	
	1	小型資源回收車	2	10705	2401-3000		5,940	2,916	28.3	82,523	7,000	900	AXD-0610 連續計畫107年基金汰換	
	1	小型資源回收車	2	10705	2401-3000		5,940				7,000	900	AXD-0617 連續計畫107年基金汰換	
	1	小型資源回收車	2	10705	2401-3000		5,940				7,000	900	BKR-1202 連續計畫107年基金汰換	
	1	小型資源回收車	2	10705	2401-3000		5,940	2,916	28.3	82,523	7,000	900	BKT-5573 連續計畫107年基金汰換	
	1	小型資源回收車	2	10705	2401-3000		5,940				7,000	900	BKU-5071 連續計畫107年基金汰換	
	1	小型資源回收車	2	10908	2401-3000		5,940				7,000	450	BFX-1625 連續計畫109年基金汰換	
	1	小型資源回收車	2	10908	2401-3000		5,940	2,916	28.3	82,523	7,000	450	BFX-1663 連續計畫109年基金汰換	
	1	小型資源回收車	2	10908	2401-3000		5,940				7,000	450	BFX-1670 連續計畫109年基金汰換	
	1	小型資源回收車	2	10908	2401-3000		5,940				7,000	450	BFX-1671 連續計畫109年基金汰換	
	1	小型資源回收車	2	10908	2401-3000		5,940				7,000	450	BFX-1672 連續計畫109年基金汰換	
	1	小型資源回收車	2	10908	2401-3000		5,940				7,000	450	BFX-1673 連續計畫109年基金汰換	
	1	小型資源回收車	2	10908	2401-3000		5,940				7,000	450	BFX-1675 連續計畫109年基金汰換	

臺北市政府環境保護局

公務車輛明細表

中華民國112年度

單位：新臺幣元

業務計畫及工作計畫名稱	車輛數	車輛種類	乘客人數(不含司機)	購置年月	汽缸總排氣量(立方公分)	牌照稅(全年)	燃料使用費(全年)	油料費(全年)			養護費	車輛保險費	車輛檢驗費	備註
								數量(公升)	單價(元)	金額				
	1	小型資源回收車	2	10908	2401-3000		5,940					7,000	450	BFX-1676 連續計畫109年基金汰換
	1	小型資源回收車	2	10908	2401-3000		5,940					7,000	450	BFX-1690 連續計畫109年基金汰換
	1	小型資源回收車	2	10908	2401-3000		5,940					7,000	450	BFX-1692 連續計畫109年基金汰換
	1	小型資源回收車	2	10908	2401-3000		5,940					7,000	450	BFX-1693 連續計畫109年基金汰換
	1	小型資源回收車	2	10908	2401-3000		5,940					7,000	450	BFX-1695 連續計畫109年基金汰換
	1	小型資源回收車	2	10908	2401-3000		5,940					7,000	450	BFX-1697 連續計畫109年基金汰換
	1	小型資源回收車	2	10908	2401-3000		5,940					7,000	450	BFX-1701 連續計畫109年基金汰換
	1	小型資源回收車	2	10908	2401-3000		5,940					7,000	450	BFX-1702 連續計畫109年基金汰換
	1	小型資源回收車	2	10908	2401-3000		5,940					7,000	450	BFX-1703 連續計畫109年基金汰換
	1	小型資源回收車	2	10908	2401-3000		5,940					7,000	450	BFX-1705 連續計畫109年基金汰換
	1	小型資源回收車	2	10908	2401-3000		5,940					7,000	450	BFX-1706 連續計畫109年基金汰換
	1	小型資源回收車	2	11003	2401-3000		5,940					7,000	450	BGW-2787 109年環保署汰換老舊資收車重大計畫
	1	小型資源回收車	2	11003	2401-3000		5,940	2,916	28.3	82,523		7,000	450	BLK-1901 109年環保署汰換老舊資收車重大計畫
	1	小型資源回收車	2	11003	2401-3000		5,940					7,000	450	BLK-2131 109年環保署汰換老舊資收車重大計畫
	1	小型資源回收車	2	11003	2401-3000		5,940					7,000	450	BLK-2267 109年環保署汰換老舊資收車重大計畫

臺北市政府環境保護局

公務車輛明細表

中華民國112年度

單位：新臺幣元

業務計畫及工作計畫名稱	車輛數	車輛種類	乘客人數(不含司機)	購置年月	汽缸總排氣量(立方公分)	牌照稅(全年)	燃料使用費(全年)	油料費(全年)			養護費	車輛保險費	車輛檢驗費	備註
								數量(公升)	單價(元)	金額				
	1	小型資源回收車	2	11003	2401-3000		5,940				7,000	450	BLK-2500 109年環保署汰換老舊資收車重大計畫	
	1	小型資源回收車	2	11003	2401-3000		5,940				7,000	450	BLK-3200 109年環保署汰換老舊資收車重大計畫	
	1	小型資源回收車	2	11003	2401-3000		5,940				7,000	450	BLK-3201 109年環保署汰換老舊資收車重大計畫	
	1	小型資源回收車	2	11003	2401-3000		5,940				7,000	450	BLK-3515 109年環保署汰換老舊資收車重大計畫	
	1	小型資源回收車	2	11003	2401-3000		5,940				7,000	450	BLK-3695 109年環保署汰換老舊資收車重大計畫	
	1	小型資源回收車	2	11003	2401-3000		5,940				7,000	450	BLL-2773 109年環保署汰換老舊資收車重大計畫	
	1	小型資源回收車	2	11003	2401-3000		5,940				7,000	450	BLL-2781 109年環保署汰換老舊資收車重大計畫	
	1	小型資源回收車	2	11003	2401-3000		5,940				7,000	450	BLL-2783 109年環保署汰換老舊資收車重大計畫	
	1	小型資源回收車	2	11003	2401-3000		5,940				7,000	450	BLL-2791 109年環保署汰換老舊資收車重大計畫	
	1	小型資源回收車	2	11003	2401-3000		5,940				7,000	450	BLL-2792 109年環保署汰換老舊資收車重大計畫	
	1	小型資源回收車	2	11003	2401-3000		5,940				7,000	450	BLL-2795 109年環保署汰換老舊資收車重大計畫	
	1	小型資源回收車	2	11003	2401-3000		5,940				7,000	450	BLL-2801 109年環保署汰換老舊資收車重大計畫	
	1	小型資源回收車	2	11003	2401-3000		5,940				7,000	450	BLL-2803 109年環保署汰換老舊資收車重大計畫	

臺北市政府環境保護局

公務車輛明細表

中華民國112年度

單位：新臺幣元

業務計畫及工作計畫名稱	車輛數	車輛種類	乘客人數(不含司機)	購置年月	汽缸總排氣量(立方公分)	牌照稅(全年)	燃料使用費(全年)	油料費(全年)			養護費	車輛保險費	車輛檢驗費	備註
								數量(公升)	單價(元)	金額				
	1	小型資源回收車	2	11003	2401-3000		5,940					7,000	450	BLL-2810 109年環保署汰換老舊資收車重大計畫
	1	小型資源回收車	2	11003	2401-3000		5,940					7,000	450	BLL-2813 109年環保署汰換老舊資收車重大計畫
	1	小型資源回收車	2	11003	2401-3000		5,940					7,000	450	BLL-2820 109年環保署汰換老舊資收車重大計畫
	1	小型資源回收車	2	11003	2401-3000		5,940					7,000	450	BLL-2821 109年環保署汰換老舊資收車重大計畫
	1	小型資源回收車	2	11003	2401-3000		5,940	2,916	28.3	82,523		7,000	450	BLL-6083 109年環保署補助汰換老舊資收車計畫
	1	小型資源回收車	2	11003	2401-3000		5,940					7,000	450	BLL-6085 109年環保署補助汰換老舊資收車計畫
	1	小型資源回收車	2	11003	2401-3000		5,940	2,916	28.3	82,523		7,000	450	BLL-6087 109年環保署補助汰換老舊資收車計畫
	1	小型資源回收車	2	11003	2401-3000		5,940	2,916	28.3	82,523		7,000	450	BLL-6091 109年環保署補助汰換老舊資收車計畫
	1	小型資源回收車	2	11003	2401-3000		5,940					7,000	450	BLL-6092 109年環保署補助汰換老舊資收車計畫
	1	小型資源回收車	2	11003	2401-3000		5,940	2,916	28.3	82,523		7,000	450	BLL-6093 109年環保署補助汰換老舊資收車計畫
	1	小型資源回收車	2	11003	2401-3000		5,940	2,916	28.3	82,523		7,000	450	BLL-6095 109年環保署補助汰換老舊資收車計畫
	1	小型資源回收車	2	11003	2401-3000		5,940	2,916	28.3	82,523		7,000	450	BLL-6097 109年環保署補助汰換老舊資收車計畫
	1	小型資源回收車	2	11008	2401-3000		5,940					7,000	450	BLT-7153 連續計畫110年基金汰換

臺北市政府環境保護局

公務車輛明細表

中華民國112年度

單位：新臺幣元

業務計畫及工作計畫名稱	車輛數	車輛種類	乘客人數(不含司機)	購置年月	汽缸總排氣量(立方公分)	牌照稅(全年)	燃料使用費(全年)	油料費(全年)			養護費	車輛保險費	車輛檢驗費	備註
								數量(公升)	單價(元)	金額				
	1	小型資源回收車	2	11008	2401-3000		5,940					7,000	450	BLT-7806 連續計畫110年基金汰換
	1	小型資源回收車	2	11103	2401-3000		5,940	2,916	28.3	82,523		7,000	450	BPR-1952 110年環保署汰換老舊資收車計畫
	1	小型資源回收車	2	11103	2401-3000		5,940					7,000	450	BPR-1955 110年環保署汰換老舊資收車計畫
	1	小型資源回收車	2	11103	2401-3000							7,000	450	BPR-1956 110年環保署汰換老舊資收車計畫
	1	小型資源回收車	2	11103	2401-3000		5,940	2,916	28.3	82,523		7,000	450	BPR-1960 110年環保署汰換老舊資收車計畫
	1	小型資源回收車	2	11103	2401-3000		5,940	2,916	28.3	82,523		7,000	450	BPR-1961 110年環保署汰換老舊資收車計畫
	1	小型資源回收車	2	11103	2401-3000							7,000	450	BPR-1962 110年環保署汰換老舊資收車計畫
	1	小型資源回收車	2	11103	2401-3000							7,000	450	BPR-1965 110年環保署汰換老舊資收車計畫
	1	小型資源回收車	2	11103	2401-3000		5,940	2,916	28.3	82,523		7,000	450	BPR-1970 110年環保署汰換老舊資收車計畫
	1	小型資源回收車	2	11103	2401-3000							7,000	450	BPR-1971 110年環保署汰換老舊資收車計畫
	1	小型資源回收車	2	11103	2401-3000		5,940	2,916	28.3	82,523		7,000	450	BPR-1973 110年環保署汰換老舊資收車計畫
	1	小型資源回收車	2	11103	2401-3000							7,000	450	BPR-1975 110年環保署汰換老舊資收車計畫
	1	小型資源回收車	2	11103	2401-3000		5,940	2,916	28.3	82,523		7,000	450	BPR-2005 110年環保署汰換老舊資收車計畫
	1	小型資源回收車	2	11103	2401-3000		5,940	2,916	28.3	82,523		7,000	450	BPR-2010 110年環保署汰換老舊資收車計畫
	1	小型資源回收車	2	11103	2401-3000							7,000	450	BPR-2011 110年環保署汰換老舊資收車計畫
	1	小型資源回收車	2	11103	2401-3000		5,940	2,916	28.3	82,523		7,000	450	BPR-2012 110年環保署汰換老舊資收車計畫

臺北市政府環境保護局

公務車輛明細表

中華民國112年度

單位：新臺幣元

業務計畫及工作計畫名稱	車輛數	車輛種類	乘客人數(不含司機)	購置年月	汽缸總排氣量(立方公分)	牌照稅(全年)	燃料使用費(全年)	油料費(全年)			養護費	車輛保險費	車輛檢驗費	備註
								數量(公升)	單價(元)	金額				
	1	小型資源回收車	2	11103	2401-3000		5,940	2,916	28.3	82,523		7,000	450	BPR-2016 110年環保署汰換老舊資收車計畫
	1	小型資源回收車	2	11103	2401-3000							7,000	450	BPR-2017 110年環保署汰換老舊資收車計畫
	1	小型資源回收車	2	11103	2401-3000		5,940					7,000	450	BPR-2027 110年環保署汰換老舊資收車計畫
	1	小型資源回收車	2	11103	2401-3000							7,000	450	BPR-2031 110年環保署汰換老舊資收車計畫
	1	小型資源回收車	2	11103	2401-3000							7,000	450	BPR-2033 110年環保署汰換老舊資收車計畫
	1	小型資源回收車	2	11103	2401-3000		5,940					7,000	450	BPR-2035 110年環保署汰換老舊資收車計畫
	1	小型資源回收車	2	11103	2401-3000			2,916	28.3	82,523		7,000	450	KEL-5023 110年環保署汰換老舊資收車計畫
	1	小型資源回收車	2	11103	2401-3000							7,000	450	KEL-5026 110年環保署汰換老舊資收車計畫
	1	小型資源回收車	2	11103	2401-3000							7,000	450	KEL-5029 110年環保署汰換老舊資收車計畫
	1	小型資源回收車	2	11110	2401-3000							7,000	450	3419-DV 連續計畫111年基金汰換
	1	小型資源回收車	2	11110	2401-3000							7,000	450	3426-DV 連續計畫111年基金汰換
	1	小型資源回收車	2	11110	2401-3000							7,000	450	3429-DV 連續計畫111年基金汰換
	1	小型資源回收車	2	11110	2401-3000							7,000	450	3435-DV 連續計畫111年基金汰換
	1	小型資源回收車	2	11110	2401-3000							7,000	450	3437-DV 連續計畫111年基金汰換
	1	小型資源回收車	2	11110	2401-3000							7,000	450	3438-DV 連續計畫111年基金汰換
	1	小型資源回收車	2	11110	2401-3000							7,000	450	3463-DV 連續計畫111年基金汰換

臺北市政府環境保護局

公務車輛明細表

中華民國112年度

單位：新臺幣元

業務計畫及工作計畫名稱	車輛數	車輛種類	乘客人數(不含司機)	購置年月	汽缸總排氣量(立方公分)	牌照稅(全年)	燃料使用費(全年)	油料費(全年)			養護費	車輛保險費	車輛檢驗費	備註
								數量(公升)	單價(元)	金額				
	1	小型資源回收車	2	11110	2401-3000		5,940				7,000	450	8473-DM 連續計畫111年基金汰換	
	1	小型資源回收車	2	11110	2401-3000		5,940				7,000	450	8476-DM 連續計畫111年基金汰換	
	1	小型資源回收車	2	11110	2401-3000						7,000	450	9761-UX 連續計畫111年基金汰換	
	1	小型資源回收車	2	11110	2401-3000		5,940				7,000	450	AKR-0750 連續計畫111年基金汰換	
	1	大型資源回收車	2	09407	7201-7800			2,916	28.3	82,523	11,150	1,200	546-BH	
	1	大型資源回收車	2	09407	7201-7800						11,150	1,200	547-BH	
	1	大型資源回收車	2	09407	7201-7800						11,150	1,200	548-BH	
	1	大型資源回收車	2	09407	7201-7800						11,150	1,200	549-BH	
	1	大型資源回收車	2	09407	7201-7800						11,150	1,200	550-BH	
	1	大型資源回收車	2	09407	7201-7800						11,150	1,200	551-BH	
	1	大型資源回收車	2	10010	2401-3000		5,940	2,916	28.3	82,523	11,150	1,200	062-BS	
	1	大型資源回收車	2	10010	2401-3000		5,940	2,916	28.3	82,523	11,150	1,200	063-BS	
	1	大型資源回收車	2	10108	4801-5400		10,044				11,150	1,200	198-BQ	
	1	大型資源回收車	2	10108	4801-5400		10,044				11,150	1,200	199-BQ	
	1	大型資源回收車	2	10108	4801-5400		10,044				11,150	1,200	200-BQ	
	1	大型資源回收車	2	10108	4801-5400		10,044				11,150	1,200	201-BQ	
	1	大型資源回收車	2	10108	4801-5400		10,044	2,916	28.3	82,523	11,150	1,200	202-BQ	

臺北市政府環境保護局

公務車輛明細表

中華民國112年度

單位：新臺幣元

業務計畫 及工作計 畫名稱	車輛 數	車輛 種類	乘客 人數 (不含 司機)	購置 年月	汽缸總 排氣量 (立方 公分)	牌照稅 (全年)	燃料使 用費 (全年)	油料費(全年)			養 護 費	車輛 保 險 費	車輛 檢 驗 費	備註
								數量 (公升)	單價 (元)	金額				
	1	大型資源回收車	2	10210	4801-5400		10,044					11,150	1,200	173-BV
	1	大型資源回收車	2	10210	4801-5400		10,044					11,150	1,200	175-BV
	1	大型資源回收車	2	10210	4801-5400		10,044					11,150	1,200	176-BV
	1	大型資源回收車	2	10210	4801-5400		10,044					11,150	1,200	177-BV
	1	大型資源回收車	2	10210	4801-5400		10,044	2,916	28.3	82,523		11,150	1,200	178-BV
	1	大型資源回收車	2	10210	4801-5400		10,044	2,916	28.3	82,523		11,150	1,200	179-BV
	1	大型資源回收車	2	10210	4801-5400		10,044	2,916	28.3	82,523		11,150	1,200	180-BV
	1	大型資源回收車	2	10211	7201-7800		15,318					11,150	1,200	228-BV
	1	大型資源回收車	2	10301	3601-4200		8,100					11,150	1,200	275-BV
	1	大型資源回收車	2	10301	3601-4200		8,100					11,150	1,200	276-BV
	1	大型資源回收車	2	10301	3601-4200		8,100	2,916	28.3	82,523		11,150	1,200	277-BV
	1	大型資源回收車	2	10301	3601-4200		8,100					11,150	1,200	278-BV
	1	大型資源回收車	2	10301	3601-4200		8,100	2,916	28.3	82,523		11,150	1,200	279-BV
	1	大型資源回收車	2	10301	3601-4200		8,100	2,916	28.3	82,523		11,150	1,200	280-BV
	1	大型資源回收車	2	10301	3601-4200		8,100					11,150	1,200	281-BV
	1	大型資源回收車	2	10301	3601-4200		8,100					11,150	1,200	282-BV
	1	大型資源回收車	2	10301	3601-4200		8,100	2,916	28.3	82,523		11,150	1,200	283-BV
	1	大型資源回收車	2	10301	3601-4200		8,100					11,150	1,200	285-BV

臺北市政府環境保護局

公務車輛明細表

中華民國112年度

單位：新臺幣元

業務計畫 及工作計 畫名稱	車輛 數	車輛 種類	乘客 人數 (不含 司機)	購置 年月	汽缸總 排氣量 (立方 公分)	牌照稅 (全年)	燃料使 用費 (全年)	油料費(全年)			養 護 費	車輛 保 險 費	車輛 檢 驗 費	備註
								數量 (公升)	單價 (元)	金額				
	1	大型資源回收車	2	10308	4801-5400		10,044	2,916	28.3	82,523		11,150	1,200	427-BV
	1	大型資源回收車	2	10308	4801-5400		10,044					11,150	1,200	428-BV
	1	大型資源回收車	2	10308	4801-5400		10,044	2,916	28.3	82,523		11,150	1,200	429-BV
	1	大型資源回收車	2	10308	4801-5400		10,044	2,916	28.3	82,523		11,150	1,200	430-BV
	1	大型資源回收車	2	10412	4801-5400		10,044					11,150	1,200	AAB-312
	1	大型資源回收車	2	10412	4801-5400		10,044	2,916	28.3	82,523		11,150	1,200	AAB-313
	1	大型資源回收車	2	10412	4801-5400		10,044					11,150	1,200	AAB-315
	1	大型資源回收車	2	10412	4801-5400		10,044					11,150	1,200	AAB-316
	1	大型資源回收車	2	10501	3601-4200		8,100					11,150	1,200	335-R3
	1	大型資源回收車	2	10501	3601-4200		8,100	2,916	28.3	82,523		11,150	1,200	336-R3
	1	大型資源回收車	2	10501	3601-4200		8,100					11,150	1,200	337-R3
	1	大型資源回收車	2	10501	3601-4200		8,100					11,150	1,200	338-R3
	1	大型資源回收車	2	10501	3601-4200		8,100					11,150	1,200	339-R3
	1	大型資源回收車	2	10501	3601-4200		8,100	2,916	28.3	82,523		11,150	1,200	350-R3
	1	大型資源回收車	2	10512	4801-5400		10,044					11,150	1,200	101-Y5
	1	大型資源回收車	2	10512	4801-5400		10,044					11,150	1,200	103-Y5
	1	大型資源回收車	2	10512	4801-5400		10,044					11,150	1,200	105-Y5
	1	大型資源回收車	2	10512	4801-5400		10,044	2,916	28.3	82,523		11,150	1,200	110-Y5

臺北市政府環境保護局

公務車輛明細表

中華民國112年度

單位：新臺幣元

業務計畫及工作計畫名稱	車輛數	車輛種類	乘客人數(不含司機)	購置年月	汽缸總排氣量(立方公分)	牌照稅(全年)	燃料使用費(全年)	油料費(全年)			養護費	車輛保險費	車輛檢驗費	備註
								數量(公升)	單價(元)	金額				
	1	大型資源回收車	2	10512	4801-5400		10,044	2,916	28.3	82,523		11,150	1,200	130-Y5
	1	大型資源回收車	2	10512	2401-3000		5,940					11,150	1,200	AAB-799
	1	大型資源回收車	2	10512	2401-3000		5,940					11,150	1,200	AAB-800
	1	大型資源回收車	2	10512	2401-3000		5,940	2,916	28.3	82,523		11,150	1,200	AAB-801
	1	大型資源回收車	2	10611	4801-5400		10,044					11,150	1,200	682-Y5 連續計畫106年基金汰換
	1	大型資源回收車	2	10611	4801-5400		10,044					11,150	1,200	683-Y5 連續計畫106年基金汰換
	1	大型資源回收車	2	10611	4801-5400		10,044					11,150	1,200	685-Y5 連續計畫106年基金汰換
	1	大型資源回收車	2	10611	4801-5400		10,044					11,150	1,200	686-Y5 連續計畫106年基金汰換
	1	大型資源回收車	2	10611	4801-5400		10,044					11,150	1,200	687-Y5 連續計畫106年基金汰換
	1	大型資源回收車	2	10611	4801-5400		10,044					11,150	1,200	688-Y5 連續計畫106年基金汰換
	1	大型資源回收車	2	10611	4801-5400		10,044					11,150	1,200	689-Y5 連續計畫106年基金汰換
	1	大型資源回收車	2	10611	4801-5400		10,044					11,150	1,200	690-Y5 連續計畫106年基金汰換
	1	大型資源回收車	2	10611	4801-5400		10,044	2,916	28.3	82,523		11,150	1,200	691-Y5 連續計畫106年基金汰換
	1	大型資源回收車	2	10712	3601-4200		8,100					11,150	600	KEA-0891
	1	大型資源回收車	2	10712	3601-4200		8,100					11,150	600	KEA-0892
	1	大型資源回收車	2	10712	3601-4200		8,100					11,150	600	KEA-0893
	1	大型資源回收車	2	10712	3601-4200		8,100	2,916	28.3	82,523		11,150	600	KEA-0895

臺北市政府環境保護局

公務車輛明細表

中華民國112年度

單位：新臺幣元

業務計畫 及工作計 畫名稱	車輛 數	車輛 種類	乘客 人數 (不含 司機)	購置 年月	汽缸總 排氣量 (立方 公分)	牌照稅 (全年)	燃料使 用費 (全年)	油料費(全年)			養 護 費	車輛 保 險 費	車輛 檢 驗 費	備註
								數量 (公升)	單價 (元)	金額				
	1	大型資源回收車	2	10712	3601-4200		8,100	2,916	28.3	82,523		11,150	600	KEA-0896
	1	大型資源回收車	2	10712	3601-4200		8,100					11,150	600	KEA-0897
	1	大型資源回收車	2	10712	3601-4200		8,100					11,150	600	KEA-0898
	1	大型資源回收車	2	10712	3601-4200		8,100	2,916	28.3	82,523		11,150	600	KEA-0899
	1	大型資源回收車	2	10712	3601-4200		8,100					11,150	600	KEA-0900
	1	大型資源回收車	2	10712	3601-4200		8,100					11,150	600	KEA-0901
	1	大型資源回收車	2	10712	3601-4200		8,100	2,916	28.3	82,523		11,150	600	KEA-0902
	1	大型資源回收車	2	10712	3601-4200		8,100					11,150	600	KEA-0903
	1	大型資源回收車	2	10712	3601-4200		8,100					11,150	600	KEA-0905
	1	大型資源回收車	2	10712	3601-4200		8,100					11,150	600	KEA-0906
	1	大型資源回收車	2	10712	3601-4200		8,100					11,150	600	KEA-0907
	1	大型資源回收車	2	10712	3601-4200		8,100	2,916	28.3	82,523		11,150	600	KEA-0908
	1	大型資源回收車	2	10712	3601-4200		8,100	2,916	28.3	82,523		11,150	600	KEA-0909
	1	大型資源回收車	2	10808	7201-7800		15,318	2,916	28.3	82,523		11,150	600	KEG-0090 連續計畫108年基金汰換
	1	大型資源回收車	2	10808	4801-5400		10,044	2,916	28.3	82,523		11,150	600	KEG-0092 連續計畫108年基金汰換
	1	大型資源回收車	2	10808	4801-5400		10,044					11,150	600	KEG-0093 連續計畫108年基金汰換
	1	大型資源回收車	2	10808	4801-5400		10,044					11,150	600	KEG-0095 連續計畫108年基金汰換

臺北市政府環境保護局

公務車輛明細表

中華民國112年度

單位：新臺幣元

業務計畫及工作計畫名稱	車輛數	車輛種類	乘客人數(不含司機)	購置年月	汽缸總排氣量(立方公分)	牌照稅(全年)	燃料使用費(全年)	油料費(全年)			養護費	車輛保險費	車輛檢驗費	備註
								數量(公升)	單價(元)	金額				
	1	大型資源回收車	2	10808	4801-5400		10,044					11,150	600	KEG-0096 連續計畫108年基金汰換
	1	大型資源回收車	2	10808	4801-5400		10,044	2,916	28.3	82,523		11,150	600	KEG-0097 連續計畫108年基金汰換
	1	大型資源回收車	2	10808	4801-5400		10,044	2,916	28.3	82,523		11,150	600	KEG-0100 連續計畫108年基金汰換
	1	大型資源回收車		10808	4801-5400		10,044	2,916	28.3	82,523		11,150	600	KEG-0101 連續計畫108年基金汰換
	1	大型資源回收車	2	10808	4801-5400		10,044	2,916	28.3	82,523		11,150	600	KEG-0102 連續計畫108年基金汰換
	1	大型資源回收車	2	10808	4801-5400		10,044					11,150	600	KEG-0103 連續計畫108年基金汰換
	1	大型資源回收車	2	10809	3601-4200		8,100					11,150	600	KEA-1662
	1	大型資源回收車	2	10809	3601-4200		8,100	2,916	28.3	82,523		11,150	600	KEA-1663
	1	大型資源回收車	2	10809	3601-4200		8,100	2,916	28.3	82,523		11,150	600	KEA-1665
	1	大型資源回收車	2	10809	3601-4200		8,100	2,916	28.3	82,523		11,150	600	KEA-1666
	1	大型資源回收車	2	10912	4801-5400		10,044	2,916	28.3	82,523		11,150	600	KEG-1690 109年環保署補助汰換老舊資收車計畫
	1	大型資源回收車	2	10912	4801-5400		10,044	2,916	28.3	82,523		11,150	600	KEG-1691 109年環保署補助汰換老舊資收車計畫
	1	大型資源回收車	2	10912	4801-5400		10,044	2,916	28.3	82,523		11,150	600	KEG-1692 109年環保署補助汰換老舊資收車計畫
	1	大型資源回收車	2	10912	4801-5400		10,044	2,916	28.3	82,523		11,150	600	KEG-1693 109年環保署補助汰換老舊資收車計畫
	1	大型資源回收車	2	11103	4801-5400		10,044					11,150	600	KEL-5030 110年環保署汰換老舊資收車計畫
	1	大型資源回收車	2	11103	4801-5400		10,044					11,150	600	KEL-5031 110年環保署汰換老舊資收車計畫

臺北市政府環境保護局

公務車輛明細表

中華民國112年度

單位：新臺幣元

業務計畫 及工作計 畫名稱	車輛 數	車輛 種類	乘客 人數 (不含 司機)	購置 年月	汽缸總 排氣量 (立方 公分)	牌照稅 (全年)	燃料使 用費 (全年)	油料費(全年)			養 護 費	車輛 保 險 費	車輛 檢 驗 費	備註
								數量 (公升)	單價 (元)	金額				
	1	大型資源回收車	2	11103	4801-5400		10,044					11,150	600	KEL-5032 110年環保署汰換 老舊資收車計畫
	1	大型資源回收車	2	11103	4801-5400		10,044					11,150	600	KEL-5033 110年環保署汰換 老舊資收車計畫
	1	大型資源回收車	2	11103	4801-5400		10,044					11,150	600	KEL-5035 110年環保署汰換 老舊資收車計畫
	1	大型資源回收車	2	11103	4801-5400		10,044					11,150	600	KEL-5036 110年環保署汰換 老舊資收車計畫
	1	客貨兩用車	4	10102	1801-2400	11,230	6,180	1,668	32.0	53,376		7,000	750	8471-J6
	1	客貨兩用車	7	10402	1801-2400	11,230	6,180	1,668	32.0	53,376		7,000	450	AKL-3371
	1	客貨兩用車	7	10402	1801-2400	11,230	6,180	1,668	32.0	53,376		7,000	450	AKL-3372
	1	小貨車	2	10107	2401-3000		5,940	2,280	28.3	64,524		11,150	900	4816-H7特種車
	1	流動廁所拖車	2	10008	10001-11000	21,060	19,728	2,280	28.3	64,524		7,000	1,200	037-BQ
	1	流動廁所拖車	2	10906	10001-11000	21,060	19,728	2,280	28.3	64,524		7,000	600	KEG-1597
	1	水車	2	09909	4801-5400			2,280	28.3	64,524		7,000	1,200	830-BQ
	1	水肥車	2	10011	4801-5400			2,280	28.3	64,524		7,000	1,200	071-BQ
	1	水肥車	2	10011	4801-5400			2,280	28.3	64,524		7,000	1,200	072-BQ
廢棄物清運與 市容維護 廢棄物處理						123,610	225,138			1,708,723	3,400	243,505	24,300	
	1	客貨兩用車	7	10605	1801-2400	11,230	6,180	1,668	32.0	53,376		7,000	450	ATB-5180
	1	重型公務機車	1	10204	51-125		450	300	32.0	9,600		711		AAP-8371

臺北市政府環境保護局

公務車輛明細表

中華民國112年度

單位：新臺幣元

業務計畫 及工作計 畫名稱	車輛 數	車輛 種類	乘客 人數 (不含 司機)	購置 年月	汽缸總 排氣量 (立方 公分)	牌照稅 (全年)	燃料使 用費 (全年)	油料費(全年)			養 護 費	車輛 保 險 費	車輛 檢 驗 費	備註
								數量 (公升)	單價 (元)	金額				
	1	重型公務機車	1	10204	51-125		450	300	32.0	9,600		711		AAP-8372
	1	重型公務機車	1	10204	51-125		450	300	32.0	9,600		711		AAP-8373
	1	輕型電動公務機車	1	10412	5馬力(hp) 以下						1,700	711		597-QKX
	1	客貨兩用車	7	10006	1801-2400	11,230	6,180	1,668	32.0	53,376		7,000	750	5652-ZU
	1	客貨兩用車	4	10006	1801-2400	11,230	6,180	1,668	32.0	53,376		7,000	750	5662-ZU
	1	客貨兩用車	7	10204	1801-2400	11,230	6,180	1,668	32.0	53,376		7,000	750	AAC-3776
	1	小貨車	2	10304	1801-2400	3,600	7,710	1,668	32.0	53,376		11,000	450	AGF-6022
	1	消毒車	2	09805	1801-2400	3,600	7,710	2,280	32.0	72,960		7,000	900	3426-VA
	1	水車	2	09312	12001- 13000			2,280	28.3	64,524		11,150	1,200	512-BH
	1	水車	2	10311	12001- 13000			2,280	28.3	64,524		11,150	1,200	431-BT
	1	卡車	2	10003	12001- 13000			2,280	28.3	64,524		11,150	1,200	251-BQ
	1	卡車	2	10003	12001- 13000			2,280	28.3	64,524		11,150	1,200	252-BQ
	1	卡車	2	10410	6601-7200	10,800	12,294	2,280	28.3	64,524		11,150	1,200	076-R3
	1	卡車	2	10508	4801-5400	8,100	10,044	2,280	28.3	64,524		11,150	1,200	791-R3
	1	卡車	2	10808	12001- 13000		26,226	2,280	28.3	64,524		11,150	600	KEA-1086 連續計畫108年基 金汰換
	1	卡車	2	10808	12001- 13000		26,226	2,280	28.3	64,524		11,150	600	KEA-1087 連續計畫108年基 金汰換
	1	拖吊車	2	09611	7201-7800	11,700	15,318	2,280	28.3	64,524		11,150	1,200	341-TS
	1	小型資源回 收車	2	10007	1801-2400	3,600	7,710	2,916	32.0	93,312		7,000	900	9502-ZU

臺北市政府環境保護局

公務車輛明細表

中華民國112年度

單位：新臺幣元

業務計畫及工作計畫名稱	車輛數	車輛種類	乘客人數(不含司機)	購置年月	汽缸總排氣量(立方公分)	牌照稅(全年)	燃料使用費(全年)	油料費(全年)			養護費	車輛保險費	車輛檢驗費	備註
								數量(公升)	單價(元)	金額				
	1	小型資源回收車	2	10007	1801-2400	3,600	7,710	2,916	32.0	93,312		7,000	900	9503-ZU
	1	吉普車	4	10008	1801-2400	11,230	6,180	1,668	32.0	53,376		7,000	750	4352-ZW
	1	重型電動公務機車	1	09911	逾5馬力 (hp)						1,700	711		175-QFJ 112年汰換
	1	客貨兩用車	4	10105	1801-2400	11,230	6,180	1,668	32.0	53,376		7,000	750	5820-UX
	1	客貨兩用車	4	10204	1801-2400	11,230	6,180	1,668	32.0	53,376		7,000	750	AAD-7950
	1	小型資源回收車	2	10008	2401-3000		5,940	2,916	28.3	82,523		7,000	900	4908-YK
	1	小型資源回收車	2	10301	2401-3000		5,940	2,916	28.3	82,523		7,000	900	AJF-2816
	1	大型資源回收車	2	09712	7201-7800		15,318					11,150	1,200	299-TS
	1	大型資源回收車	2	10312	6601-7200		12,294	2,916	28.3	82,523		11,150	1,200	902-BT
	1	大型資源回收車	2	10512	4801-5400		10,044	2,916	28.3	82,523		11,150	1,200	102-Y5
	1	大型資源回收車	2	10611	4801-5400		10,044	2,916	28.3	82,523		11,150	1,200	692-Y5 連續計畫106年基金汰換
		合計				536,400	5,599,026			89,541,555	14,740	9,380,500	952,650	

臺北市政府環境保護局

繼續性計畫分年資金需求表

中華民國112年度

單位：新臺幣元

計畫項目	全程計畫 總金額	分年資金需求							備註
		以前年度 預算數	112年度	113年度	114年度	115年度	116年度	117年度以後	
總計	224,544,541	124,943,935	50,866,721	23,906,637	4,834,608	19,709,968	282,672	-	
廢棄物清運與市容 維護	69,652,000	43,179,500	26,472,500	-	-	-	-	-	
廢棄物處理	69,652,000	43,179,500	26,472,500	-	-	-	-	-	
廢棄物處理業 務管理	69,652,000	43,179,500	26,472,500	-	-	-	-	-	
111年委外 辦理垃圾焚化 後底渣再利用 處理	69,652,000	43,179,500	26,472,500	-	-	-	-	-	市議會審定總經費 74,022,000元，截 至本年度累計編列 69,652,000元，餘 4,370,000元不再編 列。
一般建築及設備	154,892,541	81,764,435	24,394,221	23,906,637	4,834,608	19,709,968	282,672	-	
營建工程	146,161,501	79,880,459	22,482,813	21,995,229	3,132,000	18,671,000	-	-	
其他修建工程	146,161,501	79,880,459	22,482,813	21,995,229	3,132,000	18,671,000	-	-	
廣慈博愛園區 新建工程工程 費	36,950,337	31,145,038	5,805,299	-	-	-	-	-	
廣慈博愛園區 室內裝修工程	5,883,000	5,044,000	839,000	-	-	-	-	-	
信義區六張犁 管區A、B街 廓基地公共住 宅新建工程	29,256,476	16,950,649	2,770,000	9,535,827	-	-	-	-	
臺北市內湖區 舊宗段公共住 宅新建工程	24,210,000	13,300,000	5,849,598	5,060,402	-	-	-	-	
臺北市中山區 培英基地公共 住宅新建工程	20,996,000	10,928,000	5,326,000	4,742,000	-	-	-	-	
廣慈博愛園區 新建工程委託 技術服務費	1,305,688	1,021,772	283,916	-	-	-	-	-	
臺北市萬華區 福民社會住宅 新建工程	27,560,000	1,491,000	1,609,000	2,657,000	3,132,000	18,671,000	-	-	以前年度預算數已 編列1,494,000元， 其中3,000元未獲保 留(110年度工程管 理費)。
其他設備	8,731,040	1,883,976	1,911,408	1,911,408	1,702,608	1,038,968	282,672	-	
其他設備	8,731,040	1,883,976	1,911,408	1,911,408	1,702,608	1,038,968	282,672	-	
109年個人 電腦租賃費	2,296,800	626,400	626,400	626,400	417,600	-	-	-	總經費不含109及 110年度已編列 1,517,280元
110年個人 電腦租賃費	2,706,440	590,496	590,496	590,496	590,496	344,456	-	-	總經費不含110年度 已編列837,120元
111年個人 電腦租賃費	3,727,800	667,080	694,512	694,512	694,512	694,512	282,672	-	

臺北市政府環境保護局

新興計畫分年資金需求表

中華民國112年度

單位：新臺幣元

計畫項目	全程計畫 總金額	分年資金需求							備註
		以前年度 預算數	112年度	113年度	114年度	115年度	116年度	117年度以後	
總計	80,850,800	-	44,173,580	34,296,660	680,160	680,160	680,160	340,080	
廢棄物清運與市容 維護	74,022,000	-	43,179,500	30,842,500	-	-	-	-	
廢棄物處理	74,022,000	-	43,179,500	30,842,500	-	-	-	-	
廢棄物處理業 務管理	74,022,000	-	43,179,500	30,842,500	-	-	-	-	
112年委外 辦理垃圾焚化 後底渣再利用 處理	74,022,000	-	43,179,500	30,842,500	-	-	-	-	
一般建築及設備	6,828,800	-	994,080	3,454,160	680,160	680,160	680,160	340,080	
營建工程	3,101,000	-	327,000	2,774,000	-	-	-	-	
其他修建工程	3,101,000	-	327,000	2,774,000	-	-	-	-	
文山區忠順市 場電梯更新工 程	300,000	-	240,000	60,000	-	-	-	-	
北投區清潔隊 關渡分隊地坪 整建工程	2,334,000	-	73,000	2,261,000	-	-	-	-	
後港合署辦公 大樓地坪整建 工程	467,000	-	14,000	453,000	-	-	-	-	
其他設備	3,727,800	-	667,080	680,160	680,160	680,160	680,160	340,080	
其他設備	3,727,800	-	667,080	680,160	680,160	680,160	680,160	340,080	
112年個人 電腦租賃費	3,727,800	-	667,080	680,160	680,160	680,160	680,160	340,080	

本 頁 空 白

歲出按職能及經

中華民國112

職能別分類	經濟性分類	經常支出							資本支出				
		受僱人員報酬	購買商品及勞務	債務利息	土地租金支出	經常移轉			經常支出合計	投資及增資			
						對企業	對非營利及民間機構	對政府		對國外	對營業基金	對非營業特種基金	對民間企業
總計		4,510,400	739,461		37,396		757,988	155,875	297	6,201,417			
01 一般公共事務													
02 防衛													
03 公共秩序與安全													
04 教育													
05 保健													
06 社會安全與福利													
07 住宅及社區服務													
08 娛樂、文化與宗教													
09 燃料與能源													
10 農、林、漁、牧業													
11 礦業、製造業及營造業													
12 運輸及通信													
13 其他經濟服務													
14 環境保護		4,510,400	739,461		37,396		757,988	155,875	297	6,201,417			
15 其他支出													

環境保護局

濟性綜合分類表

年度

單位：新臺幣千元

資本支出														
資本移轉				土地購入	無形資產購入	固定資本形成							資本支出合計	總計
對企業	對非營利及民間機構	對政府	對國外			住宅	非住宅房屋	營建工程	運輸工具	資訊軟體	其他設備及機器	土地改良		
	1,050	21,100				23,052	4,359	37,042		12,476		99,079	6,300,496	
	1,050	21,100				23,052	4,359	37,042		12,476		99,079	6,300,496	

