

第十章 附表

一、臺北市災害防救會報組成單位表

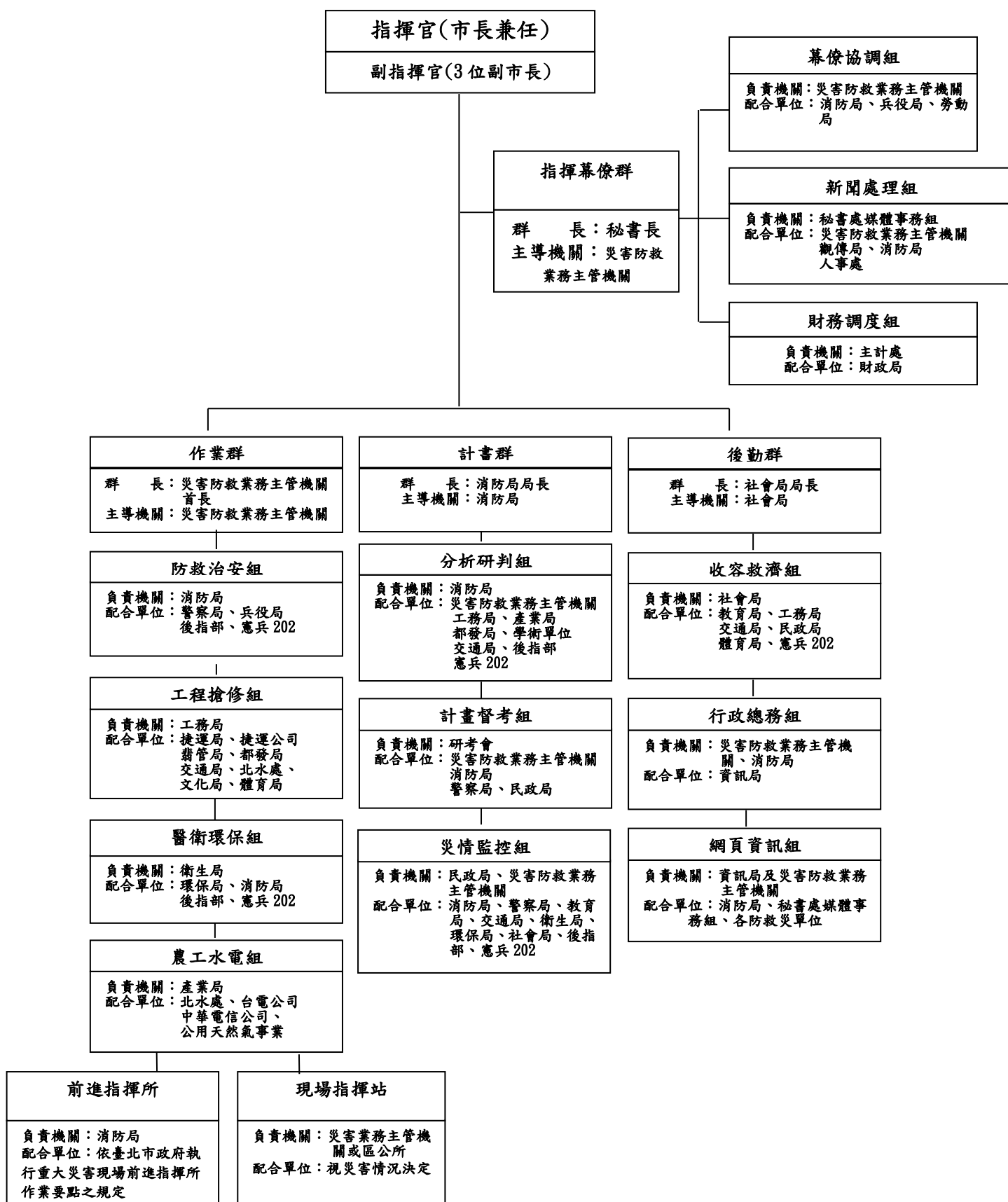

二、臺北市災害應變中心功能群組架構圖



三、臺北市區災害應變中心編組架構圖

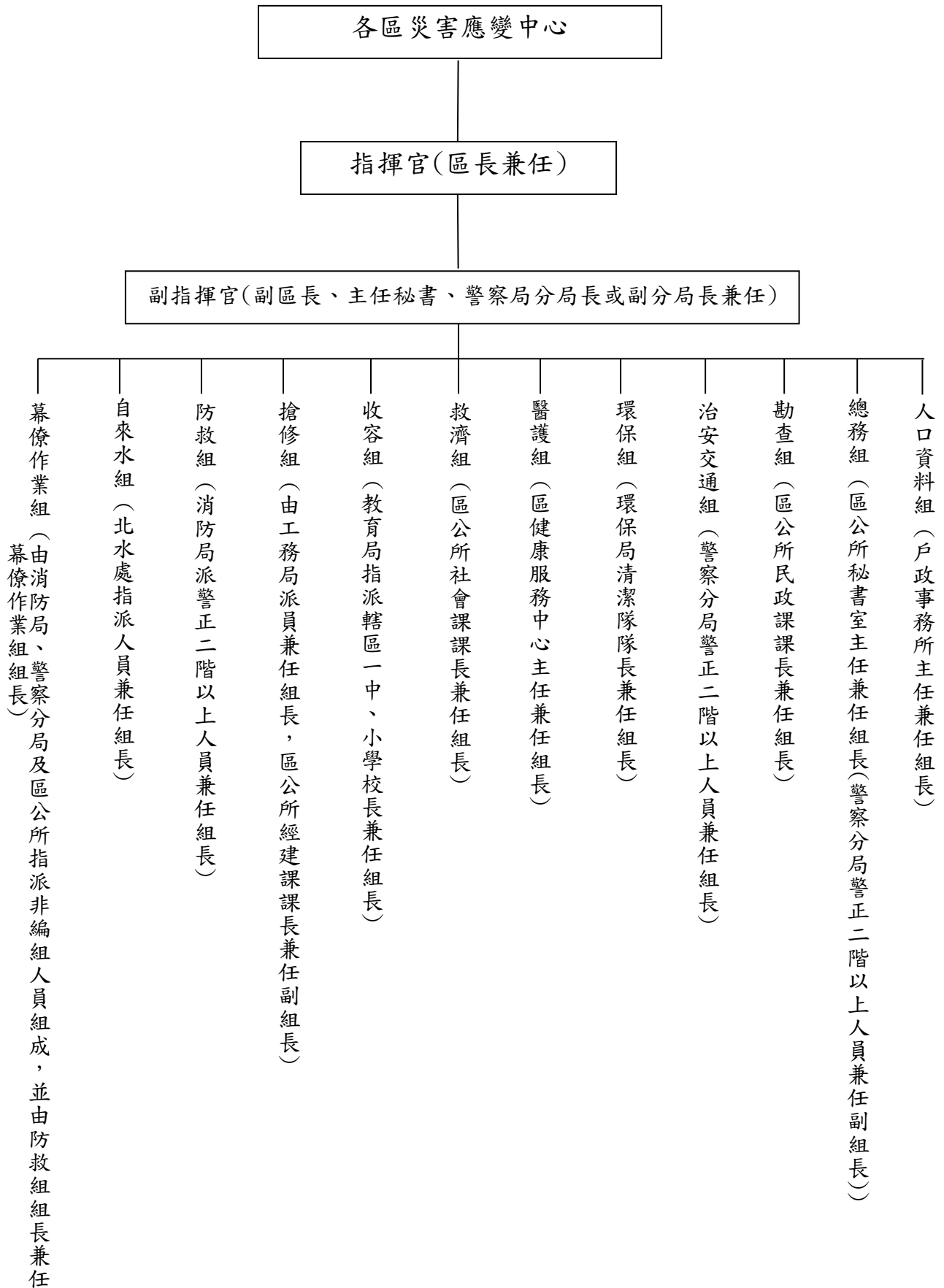

四、中華民國紅十字會備災中心聯繫資料一覽表

111.2.9

序號	管理單位	備災中心地址	聯絡人 (承辦人)	電話	備註
1	總會	台北市萬華區西藏路213之1號4樓 (台北市消防局雙園分隊)	王派男	(公) 02-23628232*619 (行動) 0935-371548	
2	台北市分會	臺北市大同區承德路3段206號2樓 (台北市消防局明倫分隊訓練中心)	王派男	(公) 02-23628232*619 (行動) 0935-371548	
3	高雄市分會	高雄市十全一路88號 (高雄市消防局十全分隊)	詹天從	(公) 07-3113506 (行動) 0932-747560	
4	新竹縣支會	新竹縣竹北市新泰路92號7樓	張家豪	(公) 03-5535850 03-5535850 (行動) 0987-065020	
5	苗栗縣支會	苗栗市經國路4段79號(苗栗縣立體育場)	張亦勝	(公) 03-7269938 (行動) 0911-202506	
6	台中縣支會	台中縣豐原市豐北街221號2樓 (台中縣立體育場)	林靜枝	(公) 04-25263793 (行動) 0912-961792	
7	彰化縣支會	彰化市健興路1號104室(彰化縣立體育館)	周怡利	(公) 04-7113186 (行動) 0937-298779	
8	南投縣支會	南投市嶺興路68號	張德忠	(公) 049-2242783 (行動) 0937-757631	
9	嘉義縣支會	嘉義縣水上鄉吳竹街70巷2號	李金花	(公) 05-2680201 (行動) 0937-761798	
10	台南縣支會	台南縣新營市民治路36號(台南縣政府)	向億美	(公) 06-6353930 (行動) 0933-162379	
11	新高雄分會	高雄市鳳山區鳳松路442號(牛稠埔)	簡昭翰	(公) 07-7467028 07-7336511 (行動) 0980-596991	
12	屏東縣支會	屏東市自由路17號 (屏東縣勞工育樂中心地下一樓)	謝秀雄	(公) 08-7521971 08-7535882 (行動) 0928-750680	
13	宜蘭縣支會	宜蘭市中山路1段755號(縣立體育館)	何秀湄	(公) 03-9255905 (行動) 0939-014190	
14	花蓮縣支會	花蓮市文苑路12號(花蓮縣政府社會福利館)	陳玉秋	(公) 03-8224386 (行動) 0920-539785	
15	台東縣支會	台東市正氣北路109巷122號	杜幸真	(公) 089-355112 (行動) 0963-165395	
16	澎湖縣支會	馬公市東文里350號	顏有明	(公) 06-9217871 (行動) 0935-848811	
17	金門縣支會	金門縣金城鎮賢城路3號 (原莒光國小南棟2樓)	陳忠飛	(公) 082-371559 (行動) 0933-701127	
18	連江縣支會	連江縣南竿鄉介壽村14-2號 (連江縣政府物資連絡處)	陳其平	(公) 083-622492-傳 083-622491 (行動) 0912-575734	

五、本市防災公園相關基本資料一覽表

發布機關：臺北市政府工務局公園路燈工程管理處

項次	公園(廣場)名稱	行政區	面積(m ²)	公園位置	管理單位	周邊資源	電話
1	<u>青年公園</u>	萬華	244,406	水源路199號	青年所	醫院：西園醫院、聯合醫院和平婦幼院區 消防：雙園分隊 警政：萬華分局	23032451
2	<u>二二八和平公園</u>	中正	76,180	凱達格蘭大道3號	青年所	醫院：台大醫院、聯合醫院和平婦幼院區 消防：城中分隊 警政：中正一分局	23032451
3	<u>大安森林公園</u>	大安	259,354	新生南路以東、信義路3段以南	青年所	醫院：聯合醫院仁愛院區、國泰醫院 消防：金華分隊 警政：大安分局	23032451
4	<u>玉泉公園</u>	大同	19,265	西寧北路28號	圓山所	醫院：聯合醫院中興院區 消防：延平分隊 警政：大同分局	25850192
5	<u>榮星花園公園</u>	中山	65,192	民權東路3段1號	圓山所	醫院：馬偕醫院 消防：圓山中隊 警政：中山分局	25850192
6	<u>民權公園</u>	松山	27,458	民權東路4段，新中街交叉口(民權國小旁)	圓山所	醫院：三軍總醫院松山分院、台安醫院、台北長庚醫院、博仁醫院 消防：八德分隊 警政：松山分局	25850192
7	<u>大湖公園</u>	內湖	130,195	成功路5段31號旁	花卉中心	醫院：三軍總醫院 消防：大湖分隊 警政：內湖分局	26586601
8	<u>松德公園</u>	信義	10,767	松德路180巷興雅國中西側	南港所	醫院：聯合醫院仁愛院區、臺北醫學大學附設醫院 消防：信義分隊 警政：信義分局	27884255
9	<u>南港公園</u>	南港	156,612	東新街170-1號	南港所	醫院：忠孝醫院 消防：成德分隊 警政：南港分局	27884255
10	<u>景華公園</u>	文山	16,802	景興路與景華街交叉口	南港所	醫院：萬芳醫院 消防：景美分隊 警政：文山第二分局	27884255
11	<u>士林官邸公園</u>	士林	92,800	福林路60號	園藝所	醫院：新光醫院、聯合醫院陽明醫院 消防：劍潭分隊 警政：士林分局	28812512
12	<u>復興公園</u>	北投	26,356	中和街200號	陽明所	醫院：榮總醫院、振興醫院 消防：秀山分隊 警政：北投分局	28832130 28831823

提供單位：各公園管理所

本市各行政區新增緊急避難處所

行政區	公園名稱	地址(位置)
大同區	大同251號公園	環河北路與敦煌路口三角綠地
	建成公園	承德路二段35號旁
中山區	花博公園圓山園區	玉門街1號 (玉泉街以東，中山北路以西，酒泉街以北)
	下塔悠(公7)公園	樂群一路旁，基隆河截彎取直範圍內
	華山公園	市民大道二段
	金泰(公8)公園	樂群一路旁，基隆河截彎取直範圍內
	明水公園	北安路538巷1弄1號前
松山區	民生公園	民生東路五段36巷4弄與8弄間
內湖區	碧湖公園	內湖路二段175號，國立台灣戲曲學院旁
信義區	景勤1號公園	吳興街220巷59弄旁(陸軍保養廠)
	景勤2號公園	信安街、吳興街220巷交口
南港區	玉成公園	中坡南路55號
文山區	興隆公園	興隆路二段154巷與仙岩路交叉口
士林區	美崙公園	美崙街152巷
	前港公園	華齡街與前港街交叉口(百齡國小對面)
	福林公園	福林路2號(中山北路與福林路交叉口).
	忠誠公園	中山北路六段與忠誠路一段交叉口
	天和公園	天母東路69巷前
	社子公園	永平街20巷11弄3號對面
北投區	北投一公園	中山路、光明路所圍範圍
	北投二公園	中山路5號附近
	大豐公園	公館路13號旁
	七星公園	光明路、中山路交叉口(新北投捷運站南側)
	石牌公園	臺北市北投區石牌路1段39巷內
	立農公園	承德路7段、立農街1段22巷2弄旁
	振興公園	天母西路、磺溪交叉口

六、臺北市易致災潛勢地區前進指揮所設置地點一覽表

行政區	致災潛勢地區	前進指揮所	地址	電話	易致災潛勢地區	淹水潛勢 1 日定量降雨(m) (前進指揮所)		
						300mm	450mm	600mm
中正區	寶藏巖歷史聚落 (文化局)	寶藏巖	汀州路 3 段 230 巷 23 號	2367-5713		-	-	-
文山區	老舊聚落 景興路仙跡岩下方紫範宮 一帶山坡地聚落	景東里辦公處	景華街 128 巷 9-1 號	8663-8808		-	-	-
文山區	老舊聚落 木柵路 5 段巷頭埔山坡地 聚落	博嘉里 里民活動場所	木柵路 4 段 157-1 號	2239-3029		-	-	-
文山區	易積水地區 景文街 146 巷一帶 聚落	景慶里辦公處	景福街 147-1 號	2932-2483		-	-	-
文山區	易積水地區 興德路一帶	興光里辦公處	興德路 53 巷 24 號	8663-2587		-	-	-
文山區	易積水地區 福興路一帶	興旺里辦公處	福興路 27 號	2930-8623		-	-	-
文山區	易積水地區 辛亥路 7 段 26 巷	樟林里辦公處	興隆路 4 段 66 巷 32 號	2234-3301		-	-	-
文山區	易積水地區 新光路 2 段 23 巷	萬興區民 活動中心	萬壽路 27 號 7 樓	2936-5522 #240 0972246035		-	-	-
大安區	山坡地老舊聚落	黎和里辦公處	臥龍街 286 號	2377-2353		-	-	-
大安區	山坡地老舊聚落	學府里辦公處	羅斯福路 4 段 119 巷 66 弄 6 號	8732-1732		-	-	-
信義區	六合里(土石流潛勢溪流、 老舊聚落)	六合里辦公處	松仁路 240 巷 19 號 3 樓	2729-1882		-	-	-

行政區	致災潛勢地區	前進指揮所	地址	電話	易致災潛勢地區	淹水潛勢 1 日定量降雨(m) (前進指揮所)		
						300mm	450mm	600mm
信義區	泰和里(土石流潛勢溪流)	泰和里辦公處	吳興街 583 巷 80 號 1 樓	8786-2076		-	-	-
信義區	黎忠里(老舊聚落)	黎忠里辦公處	和平東路 3 段 391 巷 24 號	2733-1469		-	-	-
信義區	松友里(老舊聚落)	松友里辦公處	信義路 6 段 26 巷 24 號	2727-5927		-	-	-
信義區	黎安里(老舊聚落)	黎安里辦公處	和平東路 3 段 627 巷 41 弄 8 之 1 號	2377-1017	山坡地老 舊聚落 (編號 06) A 級疏散範圍	-	-	-
信義區	黎順里(列管坡地)	黎順里辦公處	崇德街 155 號	2733-2797	列管邊坡 敏感區 編號 102-009	-	-	-
南港區	中南街 134 巷及 168 巷一 帶山坡聚落	中南里辦公處	中南街 123 巷 3 號	2788-3350		-	-	-
南港區	舊庄街 2 段 156 號後側、 160 號附近及 306 巷 1 號山 坡聚落	舊莊里辦公處	舊莊街 1 段 150 號	2788-4906		-	-	-
南港區	成福路底北興宮附近山坡 聚落	百福里辦公處	福德街 310 巷 18 弄 3 號	2788-7086		-	-	-
中山區	劍潭里山坡地老舊聚落 位於通北街 118 巷及 146 巷一帶	建議設置於 「崇實區民活 動中心」	中山區劍潭里通北 街 143 號	2533-1354		-	-	-
士林區	臺北市新安里仰德大道 3 段 106 巷 19、20-2、21 號 (土石流)	里民臨時聚會 場所	臺北市新安路 85 號	2862-3615 0922219701		-	-	-
士林區	臺北市溪山里至善路 3 段 336 巷 59、61、61-1、61-2 號(土石流)	里民活動場所	臺北市至善路 3 段 258 號旁	2841-1119		-	-	-

行政區	致災潛勢地區	前進指揮所	地址	電話	易致災潛勢地區	淹水潛勢 1 日定量降雨(m) (前進指揮所)		
						300mm	450mm	600mm
士林區	臺北市溪山里至善路 3 段 336 巷 64 號(100-002 萬山煤礦 A 礦渣地)(地質敏感區)	里民活動場所	臺北市至善路 3 段 258 號旁	2841-1119	列管邊坡敏感區 編號 102-001	-	-	-
士林區	臺北市福林里中山北路 5 段 280、282 巷復興電台後方山坡聚落(山坡地老舊聚落)	福林區民活動中心	臺北市中正路 187 巷 26 號	2882-1136		-	-	有積淹水風險
士林區	臺北市福林里中山北路 5 段 4 巷 26 號一帶(100-003)(地質敏感區)	福林區民活動中心	臺北市中正路 187 巷 26 號	2882-1136	列管邊坡敏感區 編號 102-002	-	-	有積淹水風險
士林區	臺北市臨溪里臨溪路 74 巷及 100 巷山坡聚落(山坡地老舊聚落)	臨溪區民活動中心	臺北市至善路 2 段 286 號	2881-9429		-	-	-
士林區	臺北市翠山里明溪街 9 號一帶(中社路 1 段 11 巷、2 段 35 巷 100-004)(地質敏感區)	雙溪國小里辦公處	臺北市中社路 2 段 66 號 臺北市中社路 1 段 36 巷 2-1 號	2841-1038 2841-2197	列管邊坡敏感區 編號 102-003	-	-	-
士林區	臺北市福安里延平北路 7 段 106 巷、延平北路 8 段 2 巷 206 弄(水災)	里辦公處	臺北市延平北路 7 段 107 巷 10 號	2811-0838		-	有積淹水風險	有積淹水風險
士林區	臺北市富洲里 延平北路 8 段 157 巷、延平北路 9 段 66 巷、威靈廟附近(水災)	富安國小	臺北市延平北路 8 段 135 號	2810-3192		-	有積淹水風險	有積淹水風險
北投區	土石流潛勢溪流編號北市 DF014(稻香里)	集應廟	北投區稻香路 134 號	2894-1195		-	-	-
北投區	貴子坑溪水磨坑溪匯流口上游山坡聚落(秀山里)	秀山分隊	北投區秀山路 50 號	2895-8753		-	-	-
北投區	幽雅路杏林巷曹洞寺附近山坡聚落(林泉里)	天台玉皇宮	北投區幽雅路杏林巷 3 號	28947466		-	-	-

行政區	致災潛勢地區	前進指揮所	地址	電話	易致災潛勢地區	淹水潛勢 1 日定量降雨(m) (前進指揮所)		
						300mm	450mm	600mm
內湖區	港華里(土石流潛勢區)	里辦公處	港華街 51 巷 3 弄 1 號	26572255				
內湖區	金瑞里(土石流潛勢區)	里辦公處	金龍路 234 號	27910152				
內湖區	碧山里(土石流潛勢區)	里辦公處	內湖路 3 段 60 巷 8 號	27909594				
內湖區	西康里(山坡地老舊聚落)	里辦公處	內湖路 1 段 61 巷 2 號	27975996				

七、臺北市急救責任醫院急診部門專線暨傳真電話

醫院名稱		四碼專線電話	急診專線電話	急診專線傳真	地址
臺北市政 衛生局		6650	1999 轉 7099	27226462	110 信義區市府路 1 號東南區 1 樓
臺北市政 府衛生局 緊急及災 難應變指 揮中心 (E M O C)		8783	87863120 87863121	87863110 87863111	110 信義區莊敬路 391 巷 11 弄 2 號 5 樓
臺北市政 府消防局 救災救護 指揮中心		6970	27586818	27587865	110 臺北市松仁路 1 號
市 立 聯 合 醫 院	中興院區	6651	25522915	25521753	103 大同區鄭州路 145 號
	仁愛院區	6652	27012370	23258273	106 大安區仁愛路 4 段 10 號
	和平婦幼院區	6653	23889415	23756561	100 中正區中華路 2 段 33 號
	陽明院區	6655	28389146	28350205	111 士林區雨聲街 105 號
	忠孝院區	6656	27867979	27864931	115 南港區同德街 87 號
臺大醫院		6657	23562264	23410239	100 中正區中山南路 7 號
臺北榮總		6658	28757377	28757752	112 北投區石牌路 2 段 201 號
馬偕醫院		6659	25432685	25116103	104 中山區中山北路 2 段 92 號
長庚醫院		6660	27198821	27192848	105 松山區敦化北路 199 號
國泰醫院		6661	27028751	27021428	106 大安區仁愛路 4 段 280 號
北醫附設醫院		6662	27387952	27385343	110 信義區吳興街 252 號
臺安醫院		6664	27719519	27418359	105 松山區八德路 2 段 424 號
三軍總醫院(內湖)		6665	87927018	87927034	114 內湖區成功路 2 段 325 號
三軍總醫院松山分院		6666	27674169	27656473	105 松山區健康路 131 號
西園醫院		6669	23331128	2303-3163	108 台北市萬華區西園路二段 270 號
新光醫院		6670	28389493	28389495	111 士林區文昌路 95 號
博仁醫院		6671	25786286	25771919	105 松山區光復北路 66 號
振興醫院		6672	28264572	28264555	112 北投區振興街 45 號
萬芳醫院		6673	0809-009110	29301255	116 文山區興隆路 3 段 111 號
康寧醫院		6677	26345393 (專線與傳真合併)		114 內湖區成功路 5 段 420 巷 26 號

製表單位：衛生局

臺北市109年度颱風期間開放停車學校一覽表^{109.3}

編號	行政區	校名(汽車數量, 機車數量)	校數	停放汽車數量	停放機車數量	備考
1	松山區	民生國小(25, 30)、民生國中(27, 28)、敦化國中(22, 30)、中山國中(27, 40)、西松高中(58, 86)、中崙高中(30, 15)	6	189	229	
2	信義區	永春國小(25, 36)、三興國小(14, 20)、光復國小(20, 30)、信義國中(32, 69)、永吉國中(18, 30)、瑠公國中(30, 30)、松山家商(27, 90)、松山工農(42, 05)、永春高中(10, 20)	9	218	330	
3	大安區	龍安國小(20, 10)、幸安國小(19, 20)、仁愛國小(20, 20)、古亭國小(29, 19)、建安國小(30, 0)、民族國中(16, 23)、金華國中(55, 70)、大安國中(30, 30)、芳和國中(36, 65)、大安高工(124, 72)	10	379	329	
4	文山區	興華國小(14, 10)、木柵國中(30, 30)、北政國中(20, 10)、興福國中(27, 60)、木柵高工(80, 0)、萬芳高中(59, 25)	6	230	135	
5	南港區	成德國中(41, 60)、南港高工(100, 65)	2	141	125	
6	內湖區	碧湖國小(33, 30)、康寧國小(24, 20)、麗山高中(129, 0)、西湖國中(28, 35)、三民國中(60, 40)、麗山國中(50, 52)、內湖國中(65, 30)、內湖高工(44, 60)	8	433	267	
7	士林區	富安國小(12, 12)、社子國小(35, 30)、至善國中(22, 20)、天母國中(43, 0)、格致國中(25, 13)、蘭雅國中(30, 35)、士林國中(17, 10)、士林高商(53, 142)、陽明高中(55, 60)	9	292	322	
8	北投區	石牌國小(23, 30)、桃源國小(25, 15)、明德國中(30, 50)、石牌國中(42, 30)、桃源國中(43, 15)、新民國中(30, 50)、復興高中(97, 50)、中正高中(86, 69)	8	376	309	
9	中山區	中正國小(22, 10)、新興國中(24, 15)、北安國中(48, 50)、市立大同(63, 50)、中山女中(33, 0)	5	190	125	
10	中正區	螢橋國小(28, 30)、東門國小(43, 30)、螢橋國中(32, 15)、弘道國中(26, 40)、南門國中(20, 50)、建國中學(30, 30)	6	179	195	
11	大同區	太平國小(21, 18)、大同國小(23, 15)、大橋國小(34, 18)、重慶國中(25, 45)、民權國中(22, 25)、蘭州國中(20, 24)、忠孝國中(33, 60)、成淵高中(6, 46)、明倫高中(64, 112)	9	248	363	
12	萬華區	西門國小(30, 20)、龍山國小(30, 22)、龍山國中(72, 40)、大理高中(38, 50)、華江高中(64, 30)	5	234	162	
總計			83	3109	2891	

110 年臺北市各類防災任務學校一覽表 110.3

行政區	土石流 優先安置學校	水災 優先安置學校	地震 優先安置學校	提供社會局儲放 物資學校
萬華區		龍山國中 雙園國小	龍山國中(兼) 雙園國小(兼)	雙園國小(兼) 龍山國中(兼)
中正區		螢橋國中	弘道國中 市大附小	弘道國中(兼) 市大附小(兼)
中山區		中山國小 新興國中	五常國中(兼) 新興國中(兼)	五常國中(兼) 新興國中(兼)
大同區		忠孝國中(兼) 重慶國中	忠孝國中 建成國中	忠孝國中(兼) 建成國中(兼)
文山區		景興國中 景興國小	景興國中(兼) 景興國小	景興國中(兼) 景興國小(兼)
大安區		民族國中 大安國小	龍門國中 幸安國小	龍門國中(兼) 幸安國小(兼) 民族國中(兼)
松山區		敦化國中 民生國小	民生國中 三民國小	民生國中(兼) 中崙高中
信義區	吳興國小	信義國小 信義國中	興雅國中 博愛國小	吳興國小(兼) 興雅國中(兼) 博愛國小(兼) 信義國中(兼)
南港區	舊莊國小	育成高中 南港高中	成德國小 成德國中	舊莊國小(兼) 成德國中(兼) 南港國小
內湖區	麗山國小 碧湖國小	麗山國小(兼) 碧湖國小(兼) 麗湖國小	大湖國小 康寧國小	麗山國小(兼) 碧湖國小(兼) 東湖國小
士林區	陽明山國小 溪山國小 至善國中 士林國小	社子國小 福林國小 福安國中	福林國小(兼) 士林國小(兼)	福林國小(兼) 士林國小(兼) 至善國中(兼) 福安國中(兼)
北投區	新民國中 逸仙國小	桃源國中 北投國小	新民國中(兼) 逸仙國小(兼)	新民國中(兼) 逸仙國小(兼) 桃源國中(兼) 北投國小(兼)
國小	8 校	13 校	17 校	15 校
國中	2 校	10 校	7 校	17 校
高中職	0 校	2 校	0 校	1 校
合計	10 校	25 校	24 校	33 校
備考 (任務)	1. 颱洪期間優先負責土石流、老舊聚落災民收容。 2. 採固定擔任方式。	1. 颱洪期間優先開設避難收容處所。 2. 採固定擔任方式。	1. 配合防災公園、防汛(含演練)開設避難收容處所。 2. 採固定擔任方式。	1. 提供社會局使用之物資儲放空間應完善相關硬體設施。 2. 各類救濟物資由社會局定期檢視儲量及保存年限。 3. 中崙高中、南港國小及東湖國小僅提供社會局儲放物資，未擔任收容安置任務。
110 年各類防災任務學校計 48 所，純社會局物資儲放學校計 3 所，總計 51 所。				

臺北市○○區救災裝備數量統計表

類別	裝 備	單位	數量	內 容	儲放地	保存期限	備註
食 品							
被 服							
炊 具 與 廚 具							
日 用 品							

臺北市政府災害救濟物資標示

臺北市政府災害救濟物資	
品名：	
內容：	
規格：	
數量：	
有效日期：	中 華 民 國 年 月 日
備註：	

註：有時效性之食品類以紅色紙印製標示

臺北市政府災害救濟物資	
品名：	
內容：	
規格：	
數量：	
備註：	

註：無時效性之物資類以黃色紙印製標示

臺北市○○區「災害名稱」○○里受災善後救助金印領清冊

里幹事：

發放日期： 年 月 日

編 號						附註
戶長或受災人姓名						依據： 【風災、震災、重大火災爆炸災害救助種類及標準】、【水災、公用氣體與油料管線輸電線路災害救助種類及標準】 一、安遷救助： 住屋毀損達不堪居住，戶內實際居住人口以5口為限，每人發給新臺幣2萬元。 二、淹水救助： 淹水達50公分以上未達100公分者發給救助金新臺幣1萬元；淹水100公分以上之住戶每戶發給救助金新臺幣2萬元。 三、死亡救助： 每人發給新臺幣20萬元。 四、失蹤救助： 每人發給新臺幣20萬元。 五、重傷救助： 因災害致重傷需緊急救護住院治療，自住院之日起15日內（住院期間）醫療費用自負總額達10萬元者，每人發給新臺幣10萬元。
出生年月日						
身分證字號						
地 址						
發 放 原 因	住屋毀損不堪居住					
	淹水達五十公分以上					
	死 亡					
	失 蹤					
	重 傷					
核發金額 (單位)						
受領人 蓋(簽)章						
備 註 (電話)						

臺北市○○區災害會勘紀錄表

壹、受災家戶基本資料 (1 戶 1 表)

勘查日期： 年 月 日

災害時間	中華民國 年 月 日 午 時 分			
災害種類	<input type="checkbox"/> 火災 <input type="checkbox"/> 震災 <input type="checkbox"/> 風災 <input type="checkbox"/> 水災 <input type="checkbox"/> 土石流 <input type="checkbox"/> 其他_____			
災害原因	(如係火災請填寫災害原因)			
災害地點	區 里 鄰 路/街 段 巷 弄 號 樓			
戶長姓名	身分證字號	聯絡電話	戶籍人口數	現住家戶人數

貳、受災損害情形 (請依類別勾選填報，並檢附會勘照片 4 張以上)

住屋毀損評估：

地震造成者：

1. 住屋塌陷程度達二分之一以上者。

2. 住屋屋頂倒塌或樓板毀損、塌陷面積達二分之一以上者。

3. 樑柱：混凝土剝落、鋼筋外露之樑柱達樑柱總數百分之二十以上者；或箍筋斷裂、鬆脫、主筋挫曲混凝土脆裂脫出，樓層下陷之樑柱達樑柱總數百分之十以上者。

4. 牆壁：

(1) 厚度十五公分以上之鋼筋混凝土牆內主筋斷裂挫曲，混凝土碎裂之結構牆長度達總結構牆長度百分之二十以上者。

(2) 八吋磚牆裂縫大於零點五公分者之長度達磚牆總長度百分之五十以上者。

(3) 木、石、土造等住屋牆壁剝落毀損，屋頂下陷達二分之一者。

5. 住屋傾斜率達三十分之一以上者。

6. 住屋遭砂石掩埋或積砂泥，其面積及深度達簷高二分之一或一百公分以上者。

7. 住屋上部結構與基礎錯開達五公分以上之柱基占總柱基數達百分之二十以上者。

8. 住屋基礎掏空、下陷：

(1) 住屋柱基掏空數達總柱基數百分之二十以上者。

(2) 住屋基礎不均勻沉陷，沉陷斜率達五十分之一以上者。

(3) 其他經工務(建設)主管機關認定者。

非地震造成者(以下三項擇一勾選)：

1. 住屋屋頂損害面積超過三分之一；或鋼筋混凝土造成住屋屋頂之樓板、橫樑因災龜裂毀損，非經整修不能居住。

2. 住屋牆壁斷裂、傾斜或共同牆壁倒損，非經整修不能居住。

3. 其他經直轄市、縣(市)政府認定住屋受損嚴重，非經整修不能居住。

<p>淹水評估</p> <p><input type="checkbox"/>住屋淹水未達 50 公分。</p> <p><input type="checkbox"/>住屋淹水逾 50 公分以上，未達 100 公分。</p> <p><input type="checkbox"/>住屋淹水逾 100 公分以上。</p>	<p>土石流評估</p> <p><input type="checkbox"/>住屋土石流沒入低於 30 公分。</p> <p><input type="checkbox"/>住屋土石流沒入達到 30 公分以上。</p>
<p>因災死亡、失蹤、受傷人口：</p> <p>死亡 人；姓名：</p> <p>失蹤 人；姓名：</p> <p>重傷 人；姓名：</p>	
<p>備註：住屋範圍係以臥室、客廳、飯廳及連棟之廚房浴廁為限，其為集合住宅者，得包括必要之公共設施及共用結構。</p>	

參、災害救助金發放資格審核：

<p>應備文件檢核：</p> <p><input type="checkbox"/>身分證影本 <input type="checkbox"/>戶籍謄本正本 <input type="checkbox"/>存摺影本 <input type="checkbox"/>受災證明：_____</p> <p><input type="checkbox"/>符合災害救助金發放標準：</p> <p style="padding-left: 20px;"><input type="checkbox"/>安遷救助：___戶___人。</p> <p style="padding-left: 20px;"><input type="checkbox"/>淹水救助：___戶___人。</p> <p style="padding-left: 20px;"><input type="checkbox"/>其他：_____。</p> <p style="padding-left: 20px;"><input type="checkbox"/>重傷___人，已加附<input type="checkbox"/>醫師註明「達重傷程度」之診斷證明書。</p> <p style="padding-left: 40px;"><input type="checkbox"/>因災自住院 15 日內醫療費用自負額達 10 萬元之收據。</p> <p style="padding-left: 20px;"><input type="checkbox"/>失蹤___人，已加附<input type="checkbox"/>失蹤協尋證明書。</p> <p style="padding-left: 20px;"><input type="checkbox"/>死亡___人，已加附<input type="checkbox"/>死亡證明書。</p> <p><input type="checkbox"/>不符合災害救助金發放標準：_____</p>						
<p>合計共核發新臺幣_____元整。</p>						
里幹事	會勘單位 (建管機關)	會勘單位 (警察機關)	民政課長	社會課 承辦人	社會課長	區長
年 月 日	年 月 日	年 月 日	年 月 日	年 月 日	年 月 日	年 月 日

備註：一、「安遷救助」及「淹水救助」應擇優發放，不得重複核發。
 二、表內資料如有修改應蓋章以示負責。
 三、本災害會勘表不得作為修繕房屋證明之用。

臺北市○○區災害應變中心救濟組防災整備檢查表

項目	檢查細項	檢查結果		檢查時間	檢查人員 簽名	備註
		正常	改善措施			
救濟組	6.1 編組標準作業程序書	<input type="checkbox"/> 有	<input type="checkbox"/> 無			
	6.2 編組人員通訊錄	<input type="checkbox"/> 有	<input type="checkbox"/> 無			
	6.3 檢視社會局民生物資採購契約簽訂情形	<input type="checkbox"/> 已簽訂	<input type="checkbox"/> 未簽訂 說明：			
	6.4 救濟物資籌備、儲存規劃					
	6.4.1 物資運補、更新	<input type="checkbox"/> 有且維持 ____人份	<input type="checkbox"/> 無 說明：			
	6.4.2 物品依保存年限分裝	<input type="checkbox"/> 有	<input type="checkbox"/> 無			
	6.4.3 依規定製定救災裝備數量統計表	<input type="checkbox"/> 有	<input type="checkbox"/> 無			
	6.4.4 區內民間物資支援團體名冊建立	<input type="checkbox"/> 有	<input type="checkbox"/> 無			
	6.4.5 搬運人、車調度分工	<input type="checkbox"/> 有	<input type="checkbox"/> 無			
	6.5 區內民間慈善團體、志工名冊建立	<input type="checkbox"/> 有	<input type="checkbox"/> 無			
	6.6 受災戶調查作業指導					
	6.6.1 調查作業	<input type="checkbox"/> 有	<input type="checkbox"/> 無			
	6.6.2 受災戶造冊表件	<input type="checkbox"/> 有	<input type="checkbox"/> 無			
	6.6.3 慰問金發放作業	<input type="checkbox"/> 有	<input type="checkbox"/> 無			
	6.6.4 物資發放作業	<input type="checkbox"/> 有	<input type="checkbox"/> 無			
	6.7 文書表件					
	6.7.1 編組作業流程圖	<input type="checkbox"/> 有	<input type="checkbox"/> 無			
	6.7.2 救濟物資管理流程圖	<input type="checkbox"/> 有	<input type="checkbox"/> 無			
	6.7.3 救濟物資儲存管制流程圖	<input type="checkbox"/> 有	<input type="checkbox"/> 無			
	6.7.4 救濟物資儲存地點標示圖	<input type="checkbox"/> 有	<input type="checkbox"/> 無			
	6.7.5 臺北市政府救濟物資標示(貼紙、印刷)	<input type="checkbox"/> 有	<input type="checkbox"/> 無			
6.7.6 各里受災善後救助金印領清冊	<input type="checkbox"/> 有	<input type="checkbox"/> 無				
6.7.7 災害會勘紀錄表	<input type="checkbox"/> 有	<input type="checkbox"/> 無				
6.7.8 新聞稿	<input type="checkbox"/> 有	<input type="checkbox"/> 無				
6.7.9 大事紀要表	<input type="checkbox"/> 有	<input type="checkbox"/> 無				

十一、抽水站數量一覽表

項目	數量
永久抽水站	67座
臨時抽水站（共21座）	社子島 15座
	洲美 2座
	大業二 1座
	北憲 1座
	下八仙 1座
	樟新 1座

臺北市抽水站位置一覽表

行政區	站名	地址	電話
北投區	東華	明德路150巷19號	第六區 分區 管理 中心 管轄 站區 283 494 93
北投區	奇岩	磺港路237號	
北投區	北憲	承德路七段393-2號 1樓對面（公館路口憲 兵隊後側）	
北投區	下八仙	承德路七段401巷 575號旁	
北投區	大業二	承德路七段401巷36 號斜對面	

北投區	大業 東	承德路七段401巷口
北投區	洲美 一	洲美街276號(北投焚化廠對面堤防邊)
北投區	洲美 二	洲美街267號旁
北投區	洲美	洲美街2號
士林區	文林	文林北路53巷土地公廟旁
士林區	劍潭	通河街325巷18號對面
士林區	大南	通河東街一段192號
士林區	士林	通河東街二段150號
士林區	福林	中山北路六段2巷1號旁
士林區	文昌	文昌路212號之2

士林區	芝山	至誠路二段51巷2號	
士林區	福德	福志路80巷9號	
士林區	社子	通河西街二段96號	第四區 管理 中心 管 轄 站
士林區	社子 島	延平北路七段106巷 358號	
士林區	迪化	士林區葫蘆街81-1 號	
內湖區	港墘	港漚路底	2 8 1 3 1 5 7 1
內湖區	康樂	東湖路160巷底	第三區 管理 中心 管 轄 站
內湖區	新 民 權	新湖二路與堤頂大道交 叉口	
內湖區	成美	潭美街183號	
內湖區	南湖	潭美街896號	8 7 9 2 7 9 7 4

內湖區	陽光	舊宗路二段181巷對面	
內湖區	長壽	安美街38號	
內湖區	康寧	南湖大橋旁東側(內湖段)	
松山區	南京	松河街14號	第二區 管理 中心 管 站 區 2 6 5 1 8 3 2 5
松山區	松山	塔悠路155號	
松山區	撫遠	塔悠路351號	
中山區	濱江	濱江街353號	
中山區	林森	新生北路一段36之6 新號	
中山區	新安	新生北路南京東路口	
中山區	長春	新生北路二段21號	第一區 管理 中心 管 站 區 2 5 0 2 7 3 2 0

中山區	民生	新生北路二段86號	
中山區	舊民 權	新生北路二段119號	
中山區	錦州	新生北路二段141巷 新對面	
中山區	圓山	新生北路三段158號	
中山區	建國	濱江街3號	
中山區	新生	濱江街3號	
中山區	中山	濱江街97號	
中山區	大直	大直明水路397巷 (堤防邊)	
中山區	大直 二	大直明水路323號	
中山區	北安	敬業三路196號對面 (堤防邊)	879 2-

中山區	環山	基湖路168號	7 9 7 4
大同區	六館	環河北路一段231號 對面(民生西路底堤防 旁)	第 四 區 分 管 理 中 心 管 轄 站 區 2 8 1 3 1 5 7 1
大同區	大龍	重慶北路三段底(交流 道—機車專用道旁)	
南港區	玉成	南港路三段268號之 1	第 二 區 分 管 理 中 心 管 轄 站 區 2 6 5 1 8 3 2 5
南港區	南港	重陽路505號(堤防 邊)	
南港區	成功	重陽路57巷與向陽路 258巷交叉口	
南港區	經貿	南港路一段30巷大坑 溪旁	
南港區	福山	中央研究院路二段35 巷底	
南港區	勤力	研究院路一段130巷 研往前400公尺勤力橋 旁	

南港區	南左 深	研究院路一段130巷 往前200公尺	
南港區	南右 深	研究院路二段2巷16 號對面	
南港區	誠正	富康街1巷誠正國中對 面	
南港區	大左 坑	研究院路一段151巷 26號對面	
南港區	大右 坑	研究院路二段與大坑街 交叉路口（大坑左抽水 站對面）	
萬華區	忠孝	萬華區環河北路一段 21-1號	第 四 區 分 管 中 轄 站 管 區
萬華區	雙園	萬華區長順街64號	
萬華區	貴陽	萬華區環河南路一段 282號	
中正區	古亭	中正區水源路2號	第 五 區 分 管 中 轄 站 管 區
文山區	道南	指南路2段2號之 1（道南橋邊）	

文山區	埤腹	和興路2號	2 9 3 7 8 4 5 0
文山區	萬芳	木柵路4段75號	
文山區	保儀	辛亥路7段101號	
文山區	中港	辛亥路7段21號	
文山區	實踐	辛亥路7段66號	
文山區	景美	溪州街82巷15號	
文山區	老泉里	老泉路29號前150公尺	第 五 分 區 管 理 中 心 轄 管 站 區
文山區	無名溪	老泉路43號前100公尺	
文山區	木新(無名溪監管)	木新路2段299巷底	2 9 3 7 8 4 5 0

提供單位：工務局水利工程處

臺北市災害應變中心各編組單位救災車輛、機具、人力動員能量統計總表

裝備 單位	水利設施災害																								消防(災害)搶救																																			
	手拉溝泥車		吸溝泥車		裝料機		鏈鋸		其他		發電機		抽水機		救生艇		橡皮艇		砂包		V150S甲車		其他		消防車		救災車		救護車		消防勤務車		無線對講機		移動式基地台		大型警備車		可動員人數		其他																			
	總能量	1小時動員數	開口合約能量	1小時動員數	總能量	1小時動員數	開口合約能量	1小時動員數	總能量	1小時動員數	開口合約能量	1小時動員數	總能量	1小時動員數	開口合約能量	1小時動員數	總能量	1小時動員數	開口合約能量	1小時動員數	總能量	1小時動員數	開口合約能量	1小時動員數	總能量	1小時動員數	開口合約能量	1小時動員數	總能量	1小時動員數	開口合約能量	1小時動員數	總能量	1小時動員數	開口合約能量	1小時動員數	總能量	1小時動員數	開口合約能量	1小時動員數	總能量	1小時動員數	開口合約能量	1小時動員數																
消防局	0	0	0	0	0	0	0	0	0	0	0	0	0	0	0	0	122	0	0	3	0	93	10	0	56	0	0	0	0	0	0	0	0	0	0	0	260	10	0	0	0	0	0	0	78	0	0	0	1286	0	0	22	0	0	0	0	1249	50	0	0
工務局	0	0	0	0	0	0	0	0	0	0	0	0	0	0	0	0	0	0	0	0	0	0	0	0	0	0	0	0	0	0	0	0	0	0	0	0	0	0	0	0	0	0	0	0	0	0	0	0	0	0	0	0	0	0	0	0				
水利處	0	0	0	0	0	0	0	0	21	7	0	0	17	16	2	15	49	8	100	0	0	0	0	0	0	0	0	0	2000	0	0	0	0	0	0	0	0	0	0	0	0	0	0	0	0	0	0	0	757	35	146	0								
公園處	0	0	0	0	0	0	0	0	217	25	18	0	13	0	0	4	2	0	0	0	0	0	0	0	0	0	0	0	610	40	0	0	0	0	0	0	0	0	0	0	0	0	0	0	0	0	0	0	583	25	110	0								
衛工處	0	0	0	0	0	0	0	0	6	21	5	0	5	7	7	13	15	0	0	0	0	0	0	0	0	0	0	0	0	100	0	0	0	0	0	0	0	0	0	0	0	0	0	0	0	0	0	0	31	10	10	0								
新工處	0	0	0	0	0	0	0	0	49	0	2	0	16	0	5	15	0	9	0	0	0	0	0	0	0	0	0	0	18860	0	100	0	0	0	0	0	102	0	0	0	0	0	0	0	171	8	9	0												
大地處	0	0	0	0	0	0	0	0	0	10	22	0	0	7	25	0	8	19	0	0	0	0	0	0	0	0	0	0	0	0	0	0	430	0	0	0	0	0	0	0	0	0	0	0	18	0	0	0	0	20	78	0								
交工處	0	0	0	0	0	0	0	0	0	0	0	0	0	0	0	0	0	0	0	0	0	0	0	0	0	0	0	0	0	0	0	0	0	0	0	0	0	0	0	0	0	0	0	0	0	0	0	0	0	0	6	0								
秘書處	0	0	0	0	0	0	0	0	0	0	0	0	0	0	0	0	0	0	0	0	0	0	0	0	0	0	0	0	0	0	0	0	0	0	0	0	0	0	0	0	0	0	0	0	2	2	0	0												
觀傳局	0	0	0	0	0	0	0	0	0	0	0	0	0	0	0	0	0	0	0	0	0	0	0	0	0	0	0	0	0	0	0	0	0	0	0	0	0	0	0	0	0	0	0	0	0	0	0	0												
警察局	0	0	0	0	0	0	0	0	0	0	0	0	0	0	0	0	0	0	0	0	0	0	0	0	0	0	0	0	0	0	0	0	0	0	0	0	5923	0	1093	0	12	0	0	0	2759	0	0	0												
兵役局	0	0	0	0	0	0	0	0	0	0	0	0	0	0	0	0	0	0	0	0	0	0	0	0	0	0	0	0	0	0	0	0	0	0	0	0	0	0	0	0	0	0	0	0	0	0	0	0												
捷運公司	0	0	0	0	0	0	0	0	0	0	0	0	0	0	0	0	0	0	0	0	0	0	0	0	0	0	0	0	1500	0	0	0	0	0	0	0	0	0	0	0	0	0	0	0	0	0	0	0												
捷運局	0	0	0	0	0	0	0	0	0	0	0	0	0	0	0	0	0	0	0	0	0	0	0	0	0	0	0	0	90	0	0	0	0	0	0	0	0	0	0	0	0	0	0	0	27	0	0	0												
都展局	0	0	0	0	0	0	0	0	0	0	0	0	0	0	0	0	0	0	0	0	0	0	0	0	0	0	0	0	0	0	0	0	0	0	0	0	0	0	0	0	0	0	0	0	0	0	0	0												
停管處	0	0	0	0	0	0	0	0	0	0	0	0	10	0	0	10	0	0	0	0	0	0	0	0	0	0	0	0	12,052	0	0	0	0	0	0	0	0	0	0	0	0	0	0	0	0	0	0	0												
北水處	0	0	0	0	0	0	0	0	0	0	0	0	6	0	5	6	0	0	0	0	0	0	0	0	0	0	0	0	0	0	0	0	0	0	0	0	5	0	0	0	25	0	10	0																
衛生局	0	0	0	0	0	0	0	0	0	0	0	0	0	0	0	0	0	0	0	0	0	0	0	0	0	0	0	0	0	0	0	0	99	2	0	0	0	0	0	0	0	0	0	0	450	12	0	0												
環保局	6	0	0	41	4	0	12	0	78	0	0	0	23	0	0	4	0	0	0	0	0	0	0	0	0	0	0	0	0	0	0	0	0	0	0	0	0	0	0	0	4334	46	0	0																
翡翠局	0	0	0	0	0	0	0	0	1	0	0	0	1	0	0	2	0	0	0	0	0	0	0	0	0	0	0	0	0	0	0	0	0	0	0	0	27	0	0	0	39	0	0	0																
產業發展局	0	0	0	0	0	0	0	0	0	0	0	0	0	0	0	0	0	0	0	0	0	0	0	0	0	0	0	0	0	0	0	0	0	0	0	0	0	0	0	0	20	0	0	0																
研考會	0	0	0	0	0	0	0	0	0	0	0	0	0	0	0	0	0	0	0	0	0	0	0	0	0	0	0	0	0	0	0	0	0	0	0	0	0	0	0	0	0	0	0	0																
民政局	0	0	0	0	0	0	0	0	0	0	0	0	0	0	0	0	0	0	0	0	0	0	0	0	0	0	0	0	0	0	0	0	0	0	0	0	0	0	0	0	11	2	0	0																
社會局	0	0	0	0	0	0	0	0	0	0	0	0	0	0	0	0	0	0	0	0	0	0	0	0	0	0	0	0	0	0	0	0	0	0	0	0	0	0	0	0	173	0	0	0																
教育局	0	0	0	0	0	0	0	0	0	0	0	0	0	0	0	0	0	0	0	0	0	0	0	0	0	0	0	0	0	0	0	0	0	0	0	0	0	0	0	0	0	0	0	0																
松山區公所	0	0	0	0	0	0	0	0	4	0	12	0	1	0	3	24	2	18	0	0	0	0	0	0	0	0	0	0	268	0	500	0	0	0	0	0	0	0	0	0	2	0	0	0	33	12	11	0												
大安區公所	0	0	0	0	0	0	0	0	0	0	6	0	4	0	3	61	4	7	0	0	0	0	0	0	0	0	0	0	3913	50	500	0	0	0	0	0	0	0	0	0	0	0	0	0	85	28	12	0												
信義區公所	0	0	0	0	0	0	0	0	0	0	0	0	0	0	0	12	2	18	0	0	0	0	0	0	0	0	0	0	722	0	500	0	0	0	0	0	0	0	0	0	2	0	0	0	50	0	0	0												
中山區公所	0	0	0	0	0	0	0	0	0	0	12	0	2	0	3	25	2	18	0	0	0	0	0	0	0	0	0	0	566	200	566	0	0	0	0	0	0	0	0	0	2	0	0	0	12	0	14	0												
中正區公所	0	0	0	0	0	0	0	0	4	0	6	0	2	0	2	18	2	12	0	0	0	0	0	0	0	0	0	0	911	0	500	0	0	0	0	0	0	0	0	0	0	0	0	0	31	0	9	0												
大同區公所	0	0	0	0	0	0	0	0	6	2	2	0	2	0	0	6	2	5	0	0	0	0	0	0	0	0	0	0	1067	200	500	0	0	0	0	0	0	0	0	0	2	0	0	0	30	0	6	0												
萬華區公所	0	0	0	0	0	0	0	0	0	0	0	0	4	1	0	13	2	0	0	0	0	0	0	0	0	0	0	0	631	0	0	0	0	0	0	0	0	0	0	0	2	0	0	0	40	0	3	0												
文山區公所	0	0	0	0	0	0	0	0	4	0	0	0	3	0	0	31	2	0	0	0	0	0	0	0	0	0	0	0	1830	0	0	0	0	0	0	0	0	0	0	0	0	0	0	0	0	0	0	0												
南港區公所	0	0	0	0	0	0	0	0	0	0	0	0	1	0	2	4	1	12	0	0	0	0	0	0	0	0	0	0	100	0	500	0	0	0	0	0	0	0	0	0	0	0	0	0	10	0	9	0												
內湖區公所	0	0	0	0	0	0	0	0	0	0	12	0	1	0	3	21	3	18	0	0	0	0	0	0	0	0	0	0	1851	0	750	0	0	0	0	0	0	0	0	0	2	0	0	0	39	0	0	0												
士林區公所	0	0	0	0	0	0	0	0	0	0	12	0	1	0	3	14	2	18	0	0	0	0	0	0	0	0	0	0	1445	200	750	0	0	0	0	0	0	0	0																					

臺北市各行政區臨時垃圾轉運站及機具報到地點

製表單位:環保局

製表日期:108.08.30

行政區	項次	轉運站位置(機 報到地點)	使用情形	預估可臨時堆置垃圾量(公噸)	堆置面積(平方公尺)	聯絡方式(環保局所屬單位)
松山區	1	松山區清潔隊大直停車場(濱江街301巷底右轉)	位於高速公路高架橋下,現為清潔隊停車場,如有暫置垃圾需求,將移置車輛配合轉運站開設。	1500	2520	林國榮 0931107127
大安區	3	大安區芳蘭路底73號旁東側	芳蘭路底73號旁東邊靠山側,屬道路使用圍,權管單位為本府工務局新工處,協請該處配合提供轉運站位址。	100	600	柯賜財 23633215 0958296123
中山區	4	中山區濱江街14號(工務局濱江拌合場)	本府工務局新工處所屬濱江拌合場,依本府消防局104年9月16日召開「研商本市樹倒塌暫置場地地點會議」協請工務局提供作為暫置場。	300	1150	林秋桔 27132687 0920078000
	5	中山區濱江街301巷內(大直停車場)	位於濱江街大直停車場,附近可替代道路眾多,如發生天然災害應可成立臨時轉運站,不致影響環境與交通動脈。本站僅有微弱路燈燈光,如啟用,夜間作業照明應架設臨時設備至少12具。	1000	3000	
中正區	6	臨師大路241	位於高架橋引道下,現為清潔隊停車場,如號有暫置垃圾需求,將移置車輛配合轉運站開設。	100	320	吳俊達 23964278 0937631374
大同區	7	環河北路一段63號-1	場址為橋下空地,為本局大同區延平分隊隊址範圍,如有暫置垃圾需求,現場即配合轉運站開設。	5	265	連振仲 25521952 0958937929
	8	重慶北路民權西路臨194號之一	場址為橋下空地,為本局大同區建成分隊隊址範圍,如有暫置垃圾需求,現場即配合轉運站開設。	5	165	陳建福 25535107 0921093379
萬華區	9	環河南路堤內道路(貴陽街二至桂林路底)	本地點屬道路範圍,經104年9月21日市大量路樹倒塌暫置場地地點會議討論,建議不適合做為暫置場,考慮本市暫置場址難尋,故仍暫時保留作為預備場址。	100	1200	葉坤城 23146086 0988222978
	10	萬華區水源路19號(青年公園水源路入口)	本府工務局公園處所屬青年公園範圍,依本府消防局104年9月16日召開「研商本路樹倒塌暫置場地地點會議」協請工務局提供作為暫置場。	900	8000	蔡明翰 23887540 0939673547
文山區	11	木柵路五段43巷151號(福德坑環保復育園區第四停車場)	為福德坑復育園區第四停車場,平常無使用,且周圍並無居民住家,亦有大門控制進出。	1500	3240	鄧清松 82301838 0937818851
		文山區景豐街臨82號	發生災害實,堆積廢棄物將加強消毒,並儘速將廢棄物清除完畢,以降低環境衛生之衝擊,以為環境為生及市容觀瞻,並保持附近交通之暢通	40	460	蕭文元 0987893088
南港區	12	捷運南港機場旁忠孝東路七段12巷道路	本地點屬道路範圍,經104年9月21日市大量路樹倒塌暫置場地地點會議討論,建議不適合做為暫置場,考慮本市暫置場址難尋,故仍暫時保留作為預備場址。	500	990	李美月 27671165 0958910758
	13	東新街南港公園	位於東新南港公園旁,目前無居民居住問題,惟僅忠孝東路六段路旁係捷運昆陽站及南港國宅,如堆置大量災後廢棄物建議使用除臭劑以降低汙染。另建議規劃水車清洗路線以降低環境衝擊。	1000	1983.48	

內湖區	14	新湖一路191號	本地點為本局清潔隊停車場及機動車輛噪音檢測場，現地空曠易配合轉運站開設。	4000	20000	胡達生 27911240 0910653204
士林區	15	中正路與環河北路三段口重陽橋下兩側	重陽橋下空地，現為本局士林區社子分隊使用，如有暫置垃圾需求，現場即配合轉運站開設。	20	182	李文正 28830962 0932333746
	16	雙溪街與福林橋下堤防邊	位於福林橋下空地，現為本局分隊使用，如有暫置垃圾需求，現場即配合轉運站開設。	22	198	林宗偉 0919998396
	17	福林路254巷2(公園處園藝工程隊北區分隊)	本府工務局公園處所屬園藝工程北區分隊前停車場空地，依本府消防局104年9月1開「研商本市大量路樹倒塌暫置場地地點會議」協請工務局提供作為暫置場。	400	420	林宗偉 0919998396
北投區	18	關渡分隊(大度路3段臨250號)	關渡陸橋下空地，現為本局北投區關渡分隊使用，如有暫置垃圾需求，現場即配合轉運站開設。	291.5	944	吳化懿 28950256 0937182518

備註:

1、依本府消防局104年9月16日召開「研商本市大量路樹倒塌暫置場地地點會議」協請工務局提供6處場地，其中4處已納入本表。
(即項次4、8、12、17)

2、有關工務局提供2處未納入本表原因如下:

(1)內湖區106號公園預定地經本局區隊勘查，因日前工務局暫置蘇迪勒風災樹木，已有周邊居民表達意見反對該址之暫置作業時轉運站，且內湖區目前已有約4500噸臨時垃圾轉運場所，暫不列入。

(2)迪化抽水站經查目前地址為士林區葫蘆街81-1號(面積約750平方公尺)，當日開會討論提供中山區使用，惟該場址非不列入。

108 年度臺北市各行政區臨時垃圾轉運站一覽表

行政區	項次	轉運站位置	臨時堆置垃圾量(公噸)	備註
士林區	A01	中正路與環河北路三段口重陽橋下兩側	20.0	
	A02	雙溪街與福林橋下堤防邊	22.0	
	B03	福林路 254 巷 20 號(工務局公園處園藝工程隊北區分隊停車場)	400.0	
大同區	A04	環河北路一段 63 號-1	5.0	
	A05	重慶北路民權西路臨 194 號之一	5.0	
大安區	B06	公館國小	100.0	
中山區	A07	大直停車場(濱江街 301 巷內)	1000.0	
	B08	濱江拌合場(濱江街 142 號)	300.0	
中正區	A09	師大路臨 241 號	100.0	
文山區	A19	木柵路五段 43 巷 151 號(福德坑環保復育園區第四停車場)	1500.0	
	A11	文山區景豐街臨 82 號	40.0	
內湖區	A10	新湖一路 191 號	4000.0	
北投區	A12	關渡分隊(大度路 3 段臨 250 號)	291.5	
松山區	A13	大直停車場(濱江街 301 巷底右轉)	1500.0	
南港區	B15	捷運南港機場旁忠孝東路七段 124 巷道路	500.0	
	B16	東新街南港公園	1000.0	
萬華區	B17	環河南路堤內道路(貴陽街二段至桂林	100.0	
	B18	水源路(國興路—青年路口)	900.0	
總計			11783.5	

焚化廠及掩埋場臨時垃圾暫置量

單位	臨時堆置垃圾量(公噸)	備註
山豬窟垃圾衛生掩埋場	42,000	可堆置面積約17500m ² (高4m)
福德坑復育園區	5,481	可堆置面積約3654m ² (高2.5m)
內湖焚化廠	1,452	停放水車，無空間可暫置
木柵焚化廠	2,032	施工中，恐無空間可暫置
北投焚化廠	2,000	
總計	53,965	

十四、111年臺北市24處山坡地老舊聚落表

項次	行政區	村里	山坡地老舊聚落編號及名稱(位置)	參考雨量站	保全住戶	
					戶數	人數
1	信義區	松友里	4.虎林街272巷山坡聚落	信義四獸山	13	29
2		六合里	9.聯勤技術訓練中心左側兩系谷溝沿線山坡聚落	信義挹翠山莊	18	53
3			27.信義路5段150巷342弄東側(慈惠堂)附近山坡聚落		13	35
4		泰和里	8.吳興街底靠山腳及坑溝之山坡聚落		7	27
5		黎忠里	3.和平東路3段435巷29弄山坡聚落	大安福州山	0	0
6		黎安里	5.和平東路3段575巷、531巷17弄及47弄附近山坡聚落		0	0
7			6.和平東路3段627巷附近山坡聚落		5	15
8			7.和平東路3段631巷南側承天宮下方至10之4號間山坡聚落		3	8
9	大安區	黎和里	16.和平東路3段606巷及和平東路3段532至602號山坡聚落	72	204	
10			17.和平東路3段632巷附近山坡聚落	19	45	
11			18.和平東路3段606巷附近山坡聚落	54	147	
12			25.和平東路3段512巷及530巷附近山坡聚落	2	13	
13		學府里	31.基隆路3段155巷176弄東側山坡聚落	16	43	
14	北投區	秀山里	10.貴子坑溪水磨坑溪匯流口上游山坡聚落	北投貴子坑	57	165
15		林泉里	11.幽雅路杏林巷曹洞寺附近山坡聚落		44	127
16	內湖區	西康里	21.內湖路一段47巷西側及內湖路一段39巷東側(靠劍南路下方)山坡聚落	中山劍南路	22	48
17	士林區	臨溪里	13.臨溪路74巷及100巷山坡聚落		15	27
18		福林里	15.中山北路五段復興電台後方山坡聚落	23	67	
19	中山區	劍潭里	20.通北街118巷及146巷山坡聚落	中山劍潭山	19	69
20	文山區	景東里	22.景興路仙跡岩下方紫範宮一帶山坡聚落	文山仙跡岩	19	41
21		博嘉里	26.木柵路五段象頭埔山坡聚落	文山指南里	21	53
22	南港區	中南里	23.中南街134巷及168巷一帶山坡聚落	南港舊莊里	16	47
23		舊莊里	24.舊莊街2段156號後側、160號附近及306巷1號山坡聚落		50	123
24		百福里	30.成福路底北興宮附近山坡聚落	信義四獸山	33	102
合計	8個行政區	18個里	24處聚落	9個雨量站	33	79

說明：

- 1、24hr累積雨量達到300mm為黃色警戒，即建議市級災害應變中心下達疏散避難勸告。
- 2、24hr累積雨量達到400mm為紅色警戒，即建議市級災害應變中心下達進行聚落疏散。
- 3、保全住戶合計440門牌數，574戶、1567人。(1101124)

111年臺北市列管邊坡雨量警戒數值表

列管邊坡編號	行政區	村里	列管邊坡名稱(位置)	黃色警戒雨量值 (mm/24hr)	紅色警戒雨量值 (mm/24hr)	參考雨量站	保全住戶		實際居住
							戶數	人數	人數
MS01	士林區	溪山里	萬山煤礦 / 至善路3段336巷66號附近	400	500	士林溪山里	1	1	2
MS02		福林里	中山北路5段4巷26號一帶	400	500	中山劍潭山	1	1	1
MS03		翠山里	中社路二段35巷28號一帶	400	500	士林明德樂園	9	24	19
MS07	信義區	黎順里	崇德街157巷3弄6號一帶	500	600	大安福州山	3	8	4
MS09	文山區	政大里	萬壽路75巷47號後側已整治區東北側邊坡	400	500	文山指南里	4	12	11
MS10		政大里	新光路74巷11號附近	400	500	文山指南里	3	9	9
MS15	南港區	舊莊里	舊莊街2段334號附近	500	600	南港茶製場	1	2	2
MS19	士林區	溪山里	至善路3段169巷後方已整治邊坡	400	500	士林溪山里	1	2	2

說明：

- 1、24hr累積雨量達到黃色警戒值，即通知區公所及里長準備進行疏散。
- 2、24hr累積雨量達到紅色警戒值，即建議災害應變中心下令進行疏散。
- 3、100年共15處列管邊坡，101、102年共17處，103年18處，104年17處，105年14處，106年16處，107年17處，108年17處，109年18處，110年19處，111年19處。
- 4、保全住戶合計21個門牌、23戶、59人(實際居住50人)。(截至11011)

十六、111年臺北市50條土石流基本資料、土石流警戒雨量值與參考雨量站一覽表

項次	行政區	村里	潛勢溪流編號	位置或明顯地標	111年風險潛勢等級	參考雨量站		111年度土石流警戒雨量值(mm)	(110)保全住戶截至110.11.23調查結果		
						本市山坡地雨量站	中央氣象局雨量站 代表站1 代表站2		戶數/戶籍/實居	戶數/戶籍/實居/各區總計	
1	北投區	湖田里	北市DF001	小油坑西側、陽金公路大屯橋東西向山溝	低	北投小油坑	油坑	擊天	500	暫無	31/92/87
2			北市DF002	頂湖北側巴拉卡公路南北向山溝	低					暫無	
3			北市DF003	陽金公路馬槽橋(馬槽溪)	低					士林擊天崗	
4		泉源里	北市DF004	十八份溪(東昇路/風溪橋)	持續觀察	北投竹子湖	竹子湖	暫無			
5			北市DF005	中正溪(與登山路149-17號/泉源三號橋、下游東昇路/映竹橋)	持續觀察			暫無			
6			北市DF006	登山路129號旁排水溝往上游(靈山大慈寺)	持續觀察			暫無			
7			北市DF007	珠海路登山路口、郵政訓練所後方溪溝	持續觀察			暫無			
8		大屯里	北市DF008	復興二路復興高中旁(永春寮溪)	持續觀察	北投貴子坑	貴子	暫無			
9		秀山里	北市DF009	中和街錦安巷底、道生基督書院後方溪溝	持續觀察			暫無			
10			北市DF010	中和街458巷底(秀林社區)	持續觀察			暫無			
11		大屯里	北市DF011	貴子坑水土保持教學園區右側水磨坑溪(青巒橋)	中	20/66/62					
12		秀山里	北市DF012	貴子坑水土保持教學園區左側貴子坑溪(觀雲橋)	中	10/24/23					
13			北市DF013	貴子坑水土保持教學園區左側貴子坑溪支流(貴子坑溪支流)	低	1/2/2					
14		稻香里	北市DF014	石仙路68巷內(政戰學校)	低	北投稻香里	稻香	北投國小		暫無	
15		桃源里	北市DF015	中央北路40巷內及桃源國小後方	持續觀察					暫無	
16		永和里	北市DF016	石牌路2段343巷之行義公園	低	北投貴子坑	北投國小	天母		暫無	
17		林泉里	北市DF017	亞太溫泉會館(幽雅路銀光巷/善光寺)	持續觀察					大屯國小	
18	士林區	福林里	北市DF018	泰北中學、松園蓋區	持續觀察	士林明德樂園	福德	天母	500	暫無	9/29/27
19			北市DF019	至善路2段25巷內溪溝(往上游至仰德大道二段2巷50號下方止/雙溪消防)	持續觀察					至善國中	
20		臨溪里	北市DF020	至善國中東南側、劍南路東西向山溝(至善國中)	低	明德	暫無				
21			新安里	北市DF021	故宮博物院右側山溝(竹林橋)	低	士林菁山里	暫無			
22		溪山里	北市DF022	自來水公司雙溪水庫排水口下游左側山溝(雙溪淨水廠)	持續觀察	士林明德樂園	大崙尾山	雙溪		暫無	
23			北市DF023	下游為至善路3段336巷口附近(聖人橋)	低	士林溪山里	溪山	平等國小		暫無	
24	北市DF024		上游為至善路3段336巷61號附近(天溪二橋)	低	暫無						
25	中山區	大直里	北市DF025	大直路62巷5弄實踐大學北側	持續觀察	中山劍南路	大直	劍南	550	暫無	0/0/0
26	信義區	泰和里	北市DF026	吳興街600巷98弄底溪溝(第一示範公墓)	低	信義義翠山莊	挹翠	信義	600	24/66/63	42/118/112
27			北市DF027	吳興街600巷100弄底、沿繡米古道旁之溪溝	低					暫無	
28		六合里	北市DF028	金興煤礦北側、信義路五段150巷聯勤兵工技術學校東側山溝(聖天宮)	持續觀察	信義四獸山	四獸	挹翠		暫無	
29			北市DF029	松山路650巷15弄南側附近溪溝(瑞池宮)	低	暫無					
30	松隆里	北市DF030	松山路695號美的社區後方	持續觀察	暫無						
31	文山區	指南里	北市DF031	政大地溝地南側老泉街45巷混元宮北側山溝	低	文山貓空	貓空	指南	500	暫無	0/0/0
32			北市DF032	指南路3段38巷、指南國小旁(石坡坑橋)溪溝	持續觀察					暫無	
33			政大里	北市DF033	與政大一街210巷道路橋涵交會之溪溝					持續觀察	
34	南港區	仁福里	北市DF034	福德街373巷94-2號附近(南港國宅D棟後方)	持續觀察	信義四獸山	留公園中	南港	600	暫無	0/0/0
35			北市DF035	福德街373巷68-74號附近(南港國宅C棟後方)	持續觀察					暫無	
36		九如里	北市DF036	信和煤礦北側研究院路3段161巷左側山溝(四分溪支流)	持續觀察	南港九如里	九如	暫無			
37			舊莊里	北市DF037	舊莊街2段120號旁/更寮步道路線(大坑溪支流)	低	南港舊莊里	舊莊		舊莊國小	
38	北市DF038	舊莊街2段232巷旁(大坑溪支流)		持續觀察	暫無						
39	內湖區	大湖里	北市DF039	大湖山莊街177巷附近	持續觀察	內湖大湖里	大湖	內湖	500	暫無	19/46/28
40			北市DF040	大湖山莊街219巷底左轉接243巷右側溪溝(新銳天下社區左側)	持續觀察					暫無	
41			北市DF041	大湖山莊街243巷底左側溪溝(米粉坑溪)	低					暫無	
42			北市DF042	大湖街131巷葉氏祖廟右側山溝(大溝溪)	低					暫無	
43		碧山里	北市DF043	內湖路3段60巷底溪溝(森之林社區旁)	持續觀察	碧湖國小	內湖	暫無			
44			北市DF044	內湖路3段256巷金龍禪寺後方溪溝	低			7/16/11			
45		金瑞里	北市DF045	內湖路3段348巷護國延平宮	持續觀察	內湖金山山	內湖	暫無			
46			北市DF046	內湖路3段420號(林映豐川餐廳)旁	低			2/12/3			
47		港華里	北市DF047	環山路2段68巷底麗山新村附近山溝	持續觀察	內湖	金面	暫無			
48			北市DF048	環山路2段50巷底麗山新村左後側山溝(竹月寺)	低			10/18/14			
49		西安里	北市DF049	環山路1段136巷花園新城左後側山溝	持續觀察	暫無					
50		西康里	北市DF050	內湖路1段47巷底之西湖社區	持續觀察	中山劍南路	暫無				
合計		7區	28個里	50條		中：2 低：20 持續觀察：28					

-
- 說明：
- 1、111年本市土石流保全住戶調查結果共涵蓋4個行政轄區、8個里、10條土石流潛勢溪流，截至110.11.23調查結果，土石流保全住戶實際居住人數總計共101戶、戶籍人數285人、實居254人。
 - 2、防汛期間(5至11月)由各區公所於每月25日前函報保全住戶人數異動資料並至農委會水保局土石流防災整備管理系統更新，以掌握保全住戶人數現況。
 - 3、臺北市山坡地資訊整合系統『<http://www.geomis.gov.taipei/GEOINFO/MainPage/index.aspx>』
 - 4、土石流警戒相關資訊查詢網頁：『行政院農業委員會水土保持局土石流防災資訊網 <https://246.swcb.gov.tw>』

十七、109 年臺北市可作為避難收容場所
各類場所數量及安置人數彙整表

場所類別	收容場所數	收容人數
優先安置學校	48	7,920
防災公園	12	102,077
緊急避難處所(公園)	26	67,617
區活動中心	2	162
區行政大樓	2	230
國軍營區	1	584
運動場館	18	4,700
學校	179	26,697
合計	288	209,987

109 年臺北市各區
避難收容場所數及人數彙整表

行政區	避難收容場所數	可收容人數
中山區	28	38,932
大同區	19	6,711
內湖區	27	6,878
南港區	16	14,267
士林區	37	19,233
北投區	34	19,511
松山區	19	7,862
信義區	21	6,450
文山區	32	6,494
大安區	21	41,767
萬華區	17	34,170
中正區	17	7,712
合計	288	209,987

十八、臺北市府辦理災後檢討作業程序流程圖

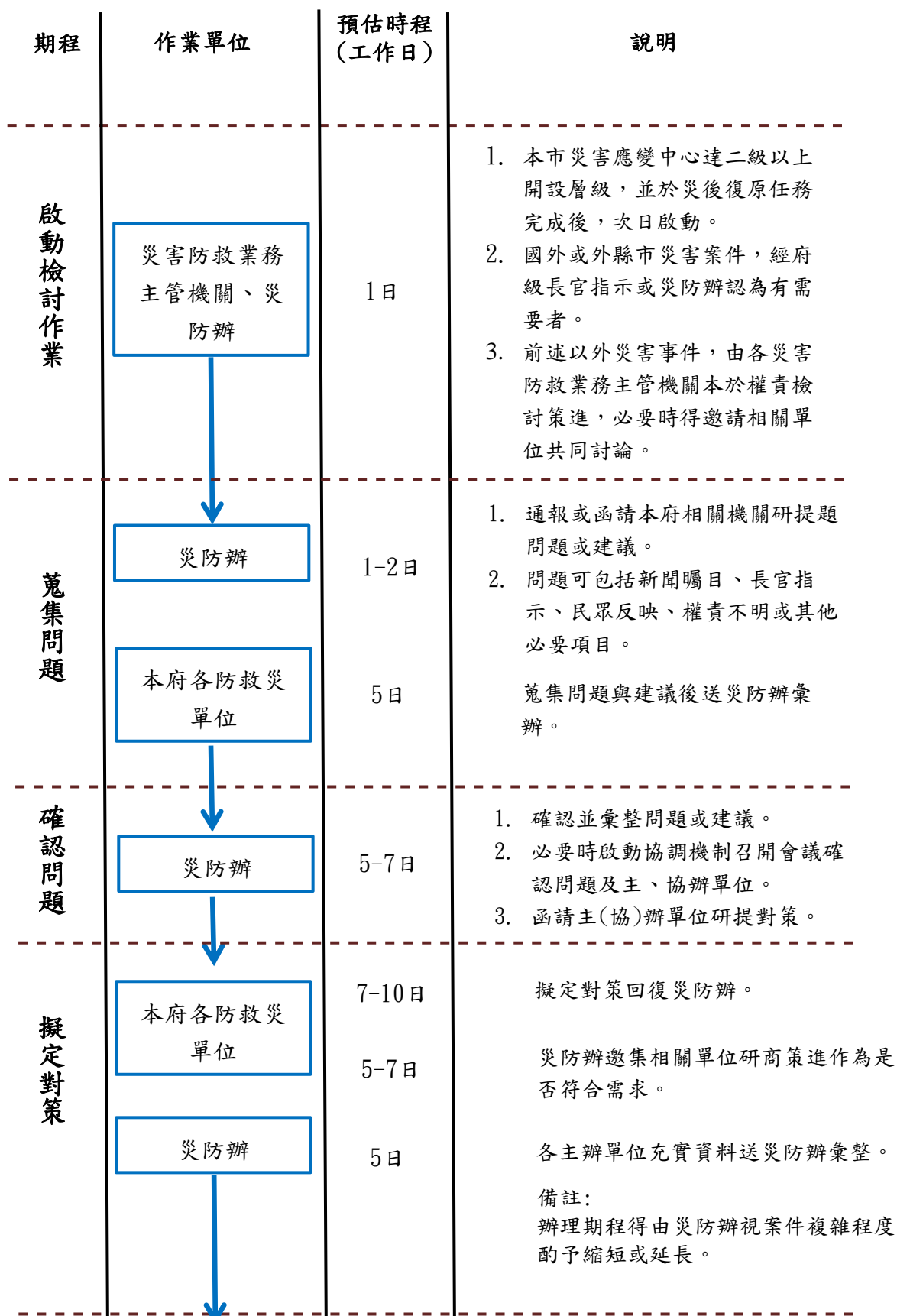

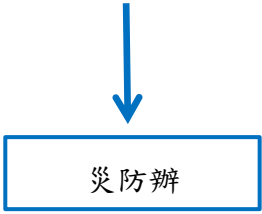
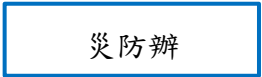
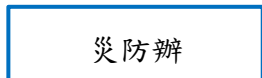
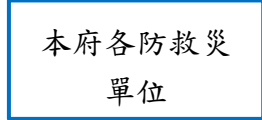
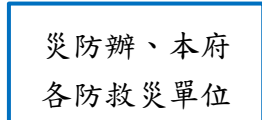
期程	作業單位	預估時程 (工作日)	說明
檢討會議		5日	<ol style="list-style-type: none"> 1. 問題與對策初審後，若無需府級長官召開會議討論則逕行納入災後檢討報告。 2. 若需府級長官召開會議則通知問題主、協辦單位參加，並由府級長官主持。 3. 必要時由災防辦提市長室會議報告，並邀請相關單位共同派員出席。
完成報告		10日	<ol style="list-style-type: none"> 1. 完成災後檢討報告初稿並簽陳市長核定。 2. 核定後公告於本市防災資訊網。
追蹤管考	 	至辦理完成	<p>未完成之問題與對策，提報災防辦工作會議列管至辦理完成為止。</p> <p>持續辦理並回復災防辦。</p>
人員獎懲			<ol style="list-style-type: none"> 1. 重大災害事件由災防辦函請各單位提報獎懲人員，專案辦理獎懲。 2. 一般災害事件，由各單位本於權責辦理獎懲。
檢討作業結束			