

年度追二-法定預算

機關編號
14-322

中華民國 111 年度

臺北市總預算

臺北市建築管理工程處單位預算

第二次追加(減)預算

臺北市建築管理工程處 編

臺北市建築管理工程處

目次

中華民國 111 年度

一、追加(減)預算總說明	第	1 頁
二、主要表		
(一)歲入來源別預算表	第	5 頁
(二)歲入來源別預算表(經資分列)	第	8 頁
(三)歲出機關別預算表	第	10 頁
(四)歲出機關別預算表(經資分列)	第	11 頁
三、附屬表		
(一)歲入項目說明提要與預算明細表	第	13 頁
(二)歲出計畫說明提要與各項費用明細表	第	17 頁
1. 一般行政		
行政管理	第	17 頁
2. 建管業務		
建築管理及違建處理	第	19 頁
3. 接受補助業務支出		
接受中央各部會補助業務支出	第	21 頁
(三)追加(減)預算人事費分析表	第	23 頁
四、參考表		
(一)歲出一級用途別科目分析表	第	25 頁
(二)追加(減)預算人事費彙計表	第	26 頁
(三)歲出按職能及經濟性綜合分類表	第	28 頁

臺北市建築管理工程處

追加(減)預算總說明

中華民國 111 年度

一、現行法定職掌及組織系統圖：

(一)機關主要職掌：本處組織規程奉臺北市政府 104.11.23 府法綜字第 10434039200 號令核定修正，掌理本市建築管理及違建處理業務。

(二)內部分層業務：本處置處長 1 人，承都市發展局局長之命，綜理處務，並指揮監督所屬員工，置副處長 2 人，襄理處務，下設 6 科、1 隊、5 室。預算員額 475 人，包括職員 298 人、技工 77 人、工友 6 人、駕駛 3 人、聘用 25 人、約僱 66 人，各科室隊職掌如下：

建 照 科：掌理核發建築工程之建造執照、雜項執照、拆除執照及變更使用執照、畸零地調處與建造執照有關結構、消防、衛生及水電之配合辦理、綠建築更新診斷及改造評估設計等事項。

施 工 科：掌理施工勘驗及管理建築工程、營建剩餘資源處理場營運管理事宜、竣工勘驗及核發使用執照等事項。

使 用 科：掌理勘驗建築物構造及設備、執行違規使用及危險建築物拆除工程、查驗建築物變更使用及室內裝修工程及評估建築物耐震能力等事項。

營 建 科：掌理登記、獎懲、管理建築師及營造業、登記營造業工程業績、淨值申報、工程從業人員之講習、輔導及查核管理及懲戒營造業專任工程人員及規劃、設計、監造騎樓改善工程等事項。

違建處理科：掌理舊有違建修繕工程、規劃及執行新舊違建拆除工程、公共工程地上物補償及拆遷工程等事項。

違建查報隊：掌理勘查及認定新違章建築、認定及勘查既存違章建築修繕工程等事項。

公寓大廈科：掌理公寓大廈管理及組織備查、即時拆除危險廣告物工程、拆除廢棄廣告物（或空鐵架）工程、管理廣告物、規劃及執行美化更置廣告物及拆除違規廣告物之工程等事項。

資 訊 室：掌理都市計畫圖、地籍套繪圖及其他建築管理有關資訊資料之蒐集、整理、統計、運用及建築執照檔案之處理等事項。

秘 書 室：掌理文書、檔案、出納、總務及不屬其他各單位事項。

會 計 室：秉承上級主計機關之監督與指導，並受處長之指揮依法辦理歲計、會計事項及統計事項。

政 風 室：秉承上級政風機關之指揮監督，並受處長之指揮依法辦理政風事項。

人 事 室：秉承上級人事機關之監督與指導，並受處長之指揮依法辦理人事管理事項。

臺北市建築管理工程處
追加(減)預算總說明

中華民國 111 年度

(三)組織系統圖：

臺北市建築管理工程處組織系統圖

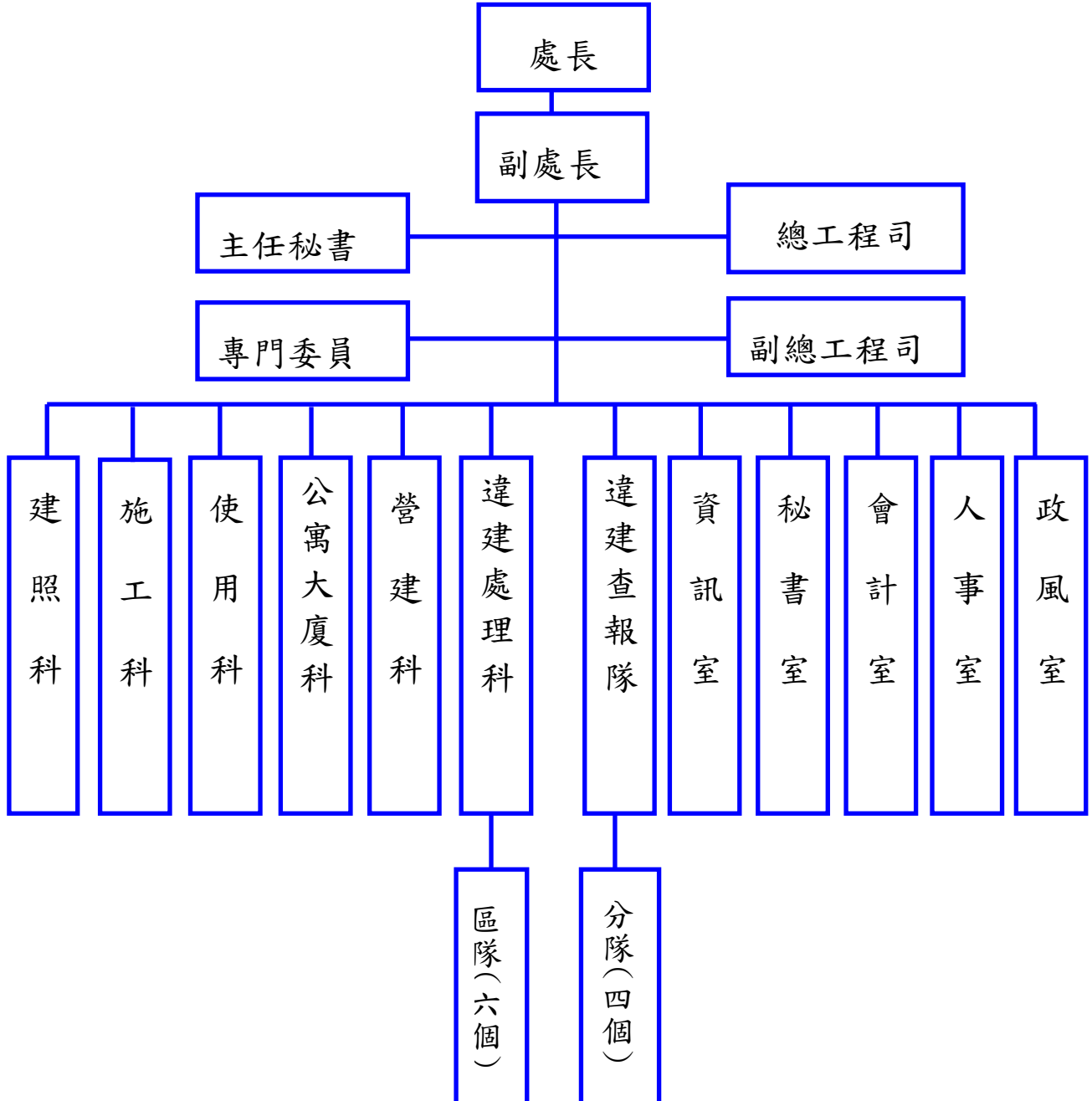

臺北市建築管理工程處

追加(減)預算總說明

中華民國 111 年度

二、本年度施政（業務及工作）計畫修正重點及追加（減）預算提要：

（一）本年度施政（業務及工作）計畫修正重點：

編列中央各部會補助，本處依法辦理追加相關業務計畫之經費。

（二）追加（減）預算提要：

1.歲入部分共編列經常門 30,820,000 元，說明如下：

(1)稅課收入 26,070,000 元

(2)補助及協助收入 4,750,000 元

2.歲出部分共編列 54,020,000 元，說明如下：

經常門：

- (1) 接受中央各部會補助業務支出，追加內政部營建署補助辦理「111 年度加強綠建築推動計畫」經費 250,000 元。
- (2) 接受中央各部會補助業務支出，追加內政部補助辦理「111 年度都市危險及老舊建築物重建計畫」經費 4,500,000 元。
- (3) 追加行政院中央特別統籌分配稅款補助辦理「111 年度主動輔導辦理建築物耐震能力初步評估及弱層補強需求計畫」經費 14,355,000 元。
- (4) 追加行政院中央特別統籌分配稅款補助辦理「111 年度都市危險及老舊建築物結構安全性能評估經費補助需求計畫」經費 11,715,000 元。
- (5) 辦理追加「高氯離子混凝土建物（海砂屋）處理拆除及補強補助費」23,200,000 元。

本 頁 空 白

臺北市建築管理工程處

歲入來源別預算表

經資併計

中華民國111年度

單位：新臺幣千元

科 目				原預算數	追加(減) 預算數	追加(減)後 預算數	說明及法令依據	
款	項	目	節					名稱及編號
				合 計	93,044	30,820	123,864	
01				01000000000 稅課收入	-	26,070	26,070	
	011			01143220000 臺北市建築管理工程處	-	26,070	26,070	
		01		01143221700 統籌分配稅	-	26,070	26,070	
			01	01143221702 特別統籌	-	26,070	26,070	追加行政院核定以中央特別統籌分配稅款撥付本府之收入如列數，明細如下： 1.111年度主動輔導辦理建築物耐震能力初步評估及弱層補強需求計畫所需之收入14,355,000元(依據內政部111.5.20內授營管字第1110809545號函)。 2.111年度都市危險及老舊建築物結構安全性能評估經費補助需求計畫所需之收入11,715,000元(依據內政部111.4.7內授營更字第1110805871號函)。
02				04000000000 罰款及賠償收入	50,605	-	50,605	
	081			04143220000 臺北市建築管理工程處	50,605	-	50,605	
		01		04143220100 罰金罰鍰及怠金	50,505	-	50,505	
			01	04143220101 罰金罰鍰	50,155	-	50,155	
			02	04143220102 怠金	350	-	350	
		02		04143220300 賠償收入	100	-	100	
			01	04143220301 一般賠償收入	100	-	100	
03				05000000000 規費收入	40,500	-	40,500	

臺北市建築管理工程處

歲入來源別預算表

經資併計

中華民國111年度

單位：新臺幣千元

科 目				原預算數	追加(減) 預算數	追加(減)後 預算數	說明及法令依據	
款	項	目	節					名稱及編號
	081			05143220000 臺北市建築管理工程處	40,500	-	40,500	
		01		05143220100 行政規費收入	39,991	-	39,991	
			01	05143220101 審查費	120	-	120	
			02	05143220102 證照費	39,871	-	39,871	
		02		05143220300 使用規費收入	509	-	509	
			01	05143220303 資料使用費	509	-	509	
04				07000000000 財產收入	2	-	2	
	090			07143220000 臺北市建築管理工程處	2	-	2	
		02		07143220500 廢舊物資售價	2	-	2	
			01	07143220501 廢舊物資售價	2	-	2	
06				09000000000 補助及協助收入	-	4,750	4,750	
	038			09143220000 臺北市建築管理工程處	-	4,750	4,750	
		01		09143220100 上級政府補助收入	-	4,750	4,750	
			01	09143220102 計畫型補助收入	-	4,750	4,750	1.追加內政部營建署補助辦理「111年度加強綠建築推動計畫」收入250,000元(依據內政部營建署111.3.14營署建管字第1111032965號函)。 2.追加內政部補助辦理「111年度都市危險及老舊建築物重建計畫」收入4,500,000元(依據內政部111.4.7內授營更字第1110805872號函)。

臺北市建築管理工程處

歲入來源別預算表

經資併計

中華民國111年度

單位：新臺幣千元

科 目				原預算數	追加(減) 預算數	追加(減)後 預算數	說明及法令依據
款	項	目	節				
08				1,937	-	1,937	3.以上1-2項共計追加如列數。
	084			1,937	-	1,937	
		01		1,937	-	1,937	
			01	80	-	80	
			02	1,857	-	1,857	
				1,937	-	1,937	
				1,937	-	1,937	
				80	-	80	
				1,857	-	1,857	

臺北市建築管理工程處

歲入來源別預算表

中華民國111年度

單位：新臺幣千元

科 目				原預算數	追加(減) 預算數	追加(減)後 預算數	說明及法令依據	
款	項	目	節					名稱及編號
				合 計	93,044	30,820	123,864	
				經常門合計	93,044	30,820	123,864	
01				01000000000 稅課收入	-	26,070	26,070	
	011			01143220000 臺北市建築管理工程處	-	26,070	26,070	
		01		01143221700 統籌分配稅	-	26,070	26,070	
			01	01143221702 特別統籌	-	26,070	26,070	
02				04000000000 罰款及賠償收入	50,605	-	50,605	
	081			04143220000 臺北市建築管理工程處	50,605	-	50,605	
		01		04143220100 罰金罰鍰及怠金	50,505	-	50,505	
			01	04143220101 罰金罰鍰	50,155	-	50,155	
			02	04143220102 怠金	350	-	350	
		02		04143220300 賠償收入	100	-	100	
			01	04143220301 一般賠償收入	100	-	100	
03				05000000000 規費收入	40,500	-	40,500	
	081			05143220000 臺北市建築管理工程處	40,500	-	40,500	
		01		05143220100 行政規費收入	39,991	-	39,991	
			01	05143220101 審查費	120	-	120	

臺北市建築管理工程處

歲入來源別預算表

中華民國111年度

單位：新臺幣千元

科 目				原預算數	追加(減) 預算數	追加(減)後 預算數	說明及法令依據			
款	項	目	節					名稱及編號		
04	090		02	05143220102 證照費	39,871	-	39,871			
			02	05143220300 使用規費收入	509	-	509			
			01	05143220303 資料使用費	509	-	509			
				07000000000 財產收入	2	-	2			
				07143220000 臺北市建築管理工程處	2	-	2			
			02	07143220500 廢舊物資售價	2	-	2			
			01	07143220501 廢舊物資售價	2	-	2			
			06	038			09000000000 補助及協助收入	-	4,750	4,750
							09143220000 臺北市建築管理工程處	-	4,750	4,750
						01	09143220100 上級政府補助收入	-	4,750	4,750
01	09143220102 計畫型補助收入	-				4,750	4,750			
08	084						12000000000 其他收入	1,937	-	1,937
				12143220000 臺北市建築管理工程處	1,937	-	1,937			
			01	12143220200 雜項收入	1,937	-	1,937			
			01	12143220201 收回以前年度歲出	80	-	80			
			02	12143220210 其他雜項收入	1,857	-	1,857			

臺北市建築管理工程處

歲出機關別預算表

經資併計

中華民國111年度

單位：新臺幣千元

科 目				原預算數	追加(減) 預算數	追加(減)後 預算數	說 明	
款	項	目	節					名稱及編號
14				0014000000 臺北市政府都市發展局主管	608,372	54,020	662,392	
	003			0014322000 臺北市建築管理工程處	608,372	54,020	662,392	
		01		57143220100 一般行政	417,363	270	417,633	
			01	57143220101 行政管理	417,363	270	417,633	追加行政院核定以中央特別統籌分配稅款辦理各項計畫經費如列數，明細如下： 1.111年度主動輔導辦理建築物耐震能力初步評估及弱層補強需求計畫55,000元。 2.111年度都市危險及老舊建築物結構安全性能評估經費補助需求計畫215,000元。
		02		57143221000 建管業務	151,379	49,000	200,379	
			01	57143221001 建築管理及違建處理	151,379	49,000	200,379	1.追加行政院核定以中央特別統籌分配稅款辦理各項計畫經費25,800,000元，明細如下： (1)111年度主動輔導辦理建築物耐震能力初步評估及弱層補強需求計畫14,300,000元。 (2)111年度都市危險及老舊建築物結構安全性能評估經費補助需求計畫11,500,000元。 2.追加「高氯離子混凝土建物（海砂屋）處理拆除及補強補助費」23,200,000元。 3.以上1-2項共計追加如列數。
		03		57143226200 接受補助業務支出	-	4,750	4,750	
			01	57143226202 接受中央各部會補助業務支出	-	4,750	4,750	1.追加內政部營建署補助辦理「111年度加強綠建築推動計畫」經費250,000元。 2.追加內政部補助辦理「111年度都市危險及老舊建築物重建計畫」經費4,500,000元。 3.以上1-2項共計追加如列數。
		04		57143229000 一般建築及設備	39,630	-	39,630	
			01	57143229002 營建工程	30,875	-	30,875	
			02	57143229004 其他設備	8,755	-	8,755	

臺北市建築管理工程處

歲出機關別預算表

中華民國111年度

單位：新臺幣千元

科 目				原預算數	追加(減) 預算數	追加(減)後 預算數	說 明	
款	項	目	節					名稱及編號
				總 計	608,372	54,020	662,392	
14				00140000000	608,372	54,020	662,392	
	003			臺北市府都市發展局主管		-	-	
				00143220000	608,372	54,020	662,392	
				臺北市建築管理工程處		-	-	
				經常門合計	568,742	54,020	622,762	
						-	-	
		01		57143220100	417,363	270	417,633	
				一般行政		-	-	
			01	57143220101	417,363	270	417,633	
				行政管理		-	-	
		02		57143221000	151,379	49,000	200,379	
				建管業務		-	-	
			01	57143221001	151,379	49,000	200,379	
				建築管理及違建處理		-	-	
		03		57143226200	-	4,750	4,750	
				接受補助業務支出		-	-	
			01	57143226202	-	4,750	4,750	
				接受中央各公會補助業務支出		-	-	
				資本門合計	39,630	-	39,630	
						-	-	
		04		57143229000	39,630	-	39,630	
				一般建築及設備		-	-	
			01	57143229002	30,875	-	30,875	
				營建工程		-	-	
			02	57143229004	8,755	-	8,755	
				其他設備		-	-	

本 頁 空 白

臺北市建築管理工程處

歲入項目說明提要與預算明細表

經常門

中華民國111年度

單位：新臺幣元

統籌分配稅—特別統籌

統籌分配稅—特別統籌

來源別子目及細目與編號		01143221702 統籌分配稅-特別統籌		承辦單位	臺北市建築管理工程處
原預算數	0元	追加(減)預算數	26,070,000元	追加(減)後預算數	26,070,000元
<p>一、項目內容： 行政院核定本府特別統籌分配稅款收入。</p> <p>二、法令依據： 中央統籌分配稅款分配辦法第12條。</p> <p>三、計算方法： 詳明細表說明。</p> <p>四、實施進度： 自民國111年1月1日起至111年12月31日。</p> <p>五、完成方法： 由財政部國庫署撥付。</p> <p>六、預期成果： 預計可達成目標。</p>					

歲入項目說明

臺北市建築管理工程處

歲入項目說明提要與預算明細表

經常門

中華民國111年度

單位：新臺幣元

科目名稱及編號	單位	數量	單價	追加預算數	追減預算數	說明及收入依據
合計				26,070,000		
01143221702 特別統籌	年	1	14,355,000	14,355,000		行政院核定為協助本府111年度主動輔導辦理建築物耐震能力初步評估及弱層補強需求計畫，以中央特別統籌分配稅款撥付本府辦理。收入依據：內政部111年5月20日內授營管字第1110809545號函。
	年	1	11,715,000	11,715,000		行政院核定為協助本府111年度都市危險及老舊建築物結構安全性能評估經費補助需求計畫，以中央特別統籌分配稅款撥付本府辦理。收入依據：內政部111年4月7日內授營更字第1110805871號函。

統籌分配稅—特別統籌

統籌分配稅—特別統籌

臺北市建築管理工程處

歲入項目說明提要與預算明細表

經常門

中華民國111年度

單位：新臺幣元

上級政府補助收入—計畫型補助收入

上級政府補助收入—計畫型補助收入

來源別子目及細目與編號	09143220102 上級政府補助收入-計畫型補助收入	承辦單位	臺北市建築管理工程處
原預算數	0元	追加(減)預算數	4,750,000元
		追加(減)後預算數	4,750,000元
歲 入 項 目 說 明	<p>一、項目內容：內政部及內政部營建署補助收入。</p> <p>二、法令依據：依據中央對直轄市及縣(市)政府補助辦法辦理。</p> <p>三、計算方法：詳明細表說明。</p> <p>四、實施進度：自民國111年1月1日起至111年12月31日。</p> <p>五、完成方法：依計畫進度向中央申請補助，並依照規定解繳市庫。</p> <p>六、預期成果：1.辦理加強綠建築推動計畫，以落實建築技術規則「綠建築專章」。 2.重建都市計畫範圍內危險及老舊瀕危建築物，降低民眾辦理重建計畫之負擔。</p>		

臺北市建築管理工程處

歲入項目說明提要與預算明細表

經常門

中華民國111年度

單位：新臺幣元

科目名稱及編號	單位	數量	單價	追加預算數	追減預算數	說明及收入依據
合計				4,750,000		
09143220102 計畫型補助收入	年	1	250,000	250,000		追加內政部營建署補助辦理「111年度加強綠建築推動計畫」經費收入。 收入依據：依據111年3月14日營署建管字第1111032965號函辦理
	件	75	60,000	4,500,000		追加內政部補助辦理「111年度都市危險及老舊建築物重建計畫」經費收入。 收入依據：依據111年4月7日內授營更字第1110805872號函辦理

上級政府補助收入—計畫型補助收入

上級政府補助收入—計畫型補助收入

臺北市建築管理工程處

歲出計畫說明提要與各項費用明細表

中華民國111年度

單位：新臺幣元

一般行政
—
行政管理

一般行政
—
行政管理

業務計畫及工作計畫名稱與編號		57143220101 一般行政-行政管理		承辦單位	臺北市建築管理工程處	
原預算數	417,363,000元	追加(減)預算數	270,000元	追加(減)後預算數	417,633,000元	
歲出計畫說明	<p>一、計畫內容： 1.輔導經快篩結果有疑慮之建物所有權人進行耐震能力初步評估及弱層補強。 2.藉由針對建築物進行結構安全性能評估，使民眾能藉此確認建築物耐震性能提供補助結構安全性能評估費用。 3.配合市民需求，協助宣導危老重建申請程序及相關補助。</p> <p>二、預期成果： 加強宣導且輔導民眾整合後續修繕或重建等事宜，以建立更安全的居家生活環境。</p>					
分支計畫及用途別科目	單位	數量	單價	追加預算數	追減預算數	說 明
合計				270,000		市款270,000元
01人員維持費				270,000		市款270,000元
1000 人事費				55,000		04-111年度主動輔導辦理建築物耐震能力初步評估及弱層補強需求計畫 追加行政院中央特別統籌分配稅款補助辦理「111年度主動輔導辦理建築物耐震能力初步評估及弱層補強需求計畫」如列數。 依據預算法第79條及111年度中央及地方政府預算籌編原則第6點第4款規定辦理。
1040 加班值班費	年	1	55,000	55,000		行政作業費-超時加班費
				215,000		05-111年度都市危險及老舊建築物結構安全性能評估經費補助需求計畫 追加行政院中央特別統籌分配稅款補助辦理「111年度都市危險及老舊建築物結構安全性能評估經費補助需求計畫」如列數。 依據預算法第79條及111年

臺北市建築管理工程處

歲出計畫說明提要與各項費用明細表

中華民國111年度

單位：新臺幣元

分支計畫及用途別科目	單位	數量	單價	追加預算數	追減預算數	說 明
1000 人事費				215,000		度中央及地方政府預算籌編原則第6點第4款規定辦理。
1040 加班值班費	年	1	215,000	215,000		行政作業費-超時加班費

一般行政
—
行政管理

一般行政
—
行政管理

臺北市建築管理工程處

歲出計畫說明提要與各項費用明細表

中華民國111年度

單位：新臺幣元

建管業務－建築管理及違建處理

建管業務－建築管理及違建處理

業務計畫及工作計畫名稱與編號		57143221001 建管業務-建築管理及違建處理		承辦單位	臺北市建築管理工程處	
原預算數	151,379,000元	追加(減)預算數	49,000,000元	追加(減)後預算數	200,379,000元	
歲出計畫說明	一、計畫內容： <ol style="list-style-type: none"> 1.輔導經快篩結果有疑慮之建物所有權人進行耐震能力初步評估及弱層補強。 2.藉由針對建築物進行結構安全性能評估，使民眾能藉此確認建築物耐震性能提供補助結構安全性能評估費用。 3.執行「高氯離子混凝土建築物善後處理自治條例」規定撥付高氯離子混凝土建築處理拆除及補強補助費，囿於拆除補助申請案件超量，為免遞延核發衍生申請人久候無法領得補助費之困擾，故增加經費支應。 					
	二、預期成果： <ol style="list-style-type: none"> 1.加強宣導且輔導民眾整合後續修繕或重建等事宜，以建立更安全的居家生活環境。 2.用以激勵高氯離子混凝土建築物列管、社區住戶整合都更意願、高氯離子混凝土建築物拆除重建，達到都市防災之目的，同時提升居住環境品質。 					
分支計畫及用途別科目	單位	數量	單價	追加預算數	追減預算數	說 明
合計				49,000,000		市款49,000,000元
04建築物安全檢查及使用				49,000,000		市款49,000,000元
4000 獎補助費				23,200,000		市款23,200,000元
4090 其他補助及捐助				23,200,000		
	戶	116	200,000	23,200,000		高氯離子混凝土建物（海砂屋）處理拆除及補強補助費。
				14,300,000		04-111年度主動輔導辦理建築物耐震能力初步評估及弱層補強需求計畫 追加行政院中央特別統籌分配稅款補助辦理「111年度主動輔導辦理建築物耐震能力初步評估及弱層補強需求計畫」如列數。 依據預算法第79條及111年度中央及地方政府預算籌編原則第6點第4款規定辦理。
2000 業務費				800,000		
2039 委辦費				800,000		
	件	50	16,000	800,000		評估費用及審查費

臺北市建築管理工程處

歲出計畫說明提要與各項費用明細表

中華民國111年度

單位：新臺幣元

	分支計畫及用途別科目	單位	數量	單價	追加預算數	追減預算數	說 明
建管業務—建築管理及違建處理	4000 獎補助費				13,500,000		
	4090 其他補助及捐助				13,500,000		
		件	3	4,500,000	13,500,000		補強費用。
					11,500,000		05-111年度都市危險及老舊建築物結構安全性能評估經費補助需求計畫追加行政院中央特別統籌分配稅款補助辦理「111年度都市危險及老舊建築物結構安全性能評估經費補助需求計畫」如列數。依據預算法第79條及111年度中央及地方政府預算籌編原則第6點第4款規定辦理。
	2000 業務費				100,000		
	2054 一般事務費				100,000		
		年	1	100,000	100,000		行政作業費。
	4000 獎補助費					11,400,000	
	4090 其他補助及捐助					11,400,000	
		年	1	11,400,000	11,400,000		評估計畫費用及審查費用。

建管業務—建築管理及違建處理

臺北市建築管理工程處

歲出計畫說明提要與各項費用明細表

中華民國111年度

單位：新臺幣元

接受補助業務支出—接受中央各部會補助業務支出

接受補助業務支出—接受中央各部會補助業務支出

業務計畫及工作計畫名稱與編號		57143226202 接受補助業務支出-接受中央各部會補助業務支出		承辦單位	臺北市建築管理工程處	
原預算數	0元	追加(減)預算數	4,750,000元	追加(減)後預算數	4,750,000元	
<p>歲出計畫說明</p> <p>一、計畫內容： 1.確實查核依「建築技術規則設計施工篇-綠建築專章」規定之建照執照申請案，以達「綠建築」之建築管理及建立綠建築法規執行之查核機制。 2.因應潛在災害風險，協助加速都市計畫範圍內危險及老舊瀕危建築物之重建。</p> <p>二、預期成果： 1.建立完善綠建築法規查核機制，包括查核流程、查核時機、查核後之改善方法、查核人員費用結構等。 2.重建都市計畫範圍內危險及老舊瀕危建築物，降低民眾辦理重建計畫之負擔。</p>						
分支計畫及用途別科目	單位	數量	單價	追加預算數	追減預算數	說 明
合計				4,750,000		市款4,750,000元
02接受中央各部會補助業務支出				4,750,000		市款4,750,000元
2000 業務費				250,000		01-111年度加強綠建築推動計畫 內政部營建署補助辦理「111年度加強綠建築推動計畫」，依111年度中央及地方政府預算籌編原則第6點第4款規定辦理。
2039 委辦費				250,000		
	式	1	250,000	250,000		111年度建立綠建築審核及抽查計畫。
1000 人事費				4,500,000		02-111年度都市危險及老舊建築物重建計畫 內政部補助辦理「111年度都市危險及老舊建築物重建計畫」，依111年度中央及地方政府預算籌編原則第6點第4款規定辦理。
1040 加班值班費				375,000		
				375,000		

臺北市建築管理工程處

歲出計畫說明提要與各項費用明細表

中華民國111年度

單位：新臺幣元

分支計畫及用途別科目	單位	數量	單價	追加預算數	追減預算數	說 明
接受補助業務支出—接受中央各部會補助業務支出 4000 獎補助費 4090 其他補助及捐助	年	1	375,000	375,000		行政作業費-超時加班費。
				4,125,000		
				4,125,000		
	件	75	55,000	4,125,000		重建計畫費用。

臺北市建築管理工程處
追加(減)預算人事費分析表

中華民國111年度

0357010100-工業支出-一般行政-行政管理

單位：新臺幣元

類別	預算員額	全年度人事費											備註	
		民意代表待遇	政務人員待遇	法定編制人員待遇	約聘僱人員待遇	技工及工友待遇	獎金	其他給與	加班值班費	退休退職給付	退休離職儲金	保險		合計
合計		-	-	-	-	-	-	-	270,000	-	-	-	270,000	
其他人事費		-	-	-	-	-	-	-	270,000	-	-	-	270,000	

臺北市建築管理工程處
追加(減)預算人事費分析表

中華民國111年度

0357620200-工業支出-接受補助業務支出-接受中央各部會補助業務支出

單位：新臺幣元

類別	預算員額	全年度人事費											備註	
		民意代表待遇	政務人員待遇	法定編制人員待遇	約聘僱人員待遇	技工及工友待遇	獎金	其他給與	加班值班費	退休退職給付	退休離職儲金	保險		合計
合計		-	-	-	-	-	-	-	375,000	-	-	-	375,000	
其他人事費		-	-	-	-	-	-	-	375,000	-	-	-	375,000	

臺北市建築管理工程處
歲出一級用途別科目分析表

中華民國111年度

單位：新臺幣千元

名稱及編號	合計	經常支出						資本支出					
		人事費	業務費	獎補助費	債務費	預備金	小計	人事費	業務費	設備及投資	獎補助費	預備金	小計
合計	54,020	645	1,150	52,225			54,020						
57143220000 工業支出	54,020	645	1,150	52,225			54,020						
57143220100 一般行政	270	270					270						
57143220101 行政管理	270	270					270						
57143221000 建管業務	49,000		900	48,100			49,000						
57143221001 建築管理及違建處理	49,000		900	48,100			49,000						
57143226200 接受補助業務支出	4,750	375	250	4,125			4,750						
57143226202 接受中央各部會補助業務支出	4,750	375	250	4,125			4,750						

臺北市建築管理工程處
追加(減)預算人事費彙計表

中華民國111年度

單位：新臺幣元

類別	預算員額	全年度人事費											備註	
		民意代表待遇	政務人員待遇	法定編制人員待遇	約聘僱人員待遇	技工及工友待遇	獎金	其他給與	加班值班費	退休退職給付	退休離職儲金	保險		合計
合計		-	-	-	-	-	-	-	645,000	-	-	-	645,000	
其他人事費		-	-	-	-	-	-	-	645,000	-	-	-	645,000	

本 頁 空 白

歲出按職能及經

中華民國111

職能別分類	經濟性分類	經常支出							資本支出			
		受僱人員報酬	購買商品及勞務支出	債務利息	土地租金支出	經常移轉			經常支出合計	投資及增資		
						對企業	對非營利及民間機構	對政府		對國外	對營業基金	對非營業特種基金
總計		645	1,150						54,020			
01 一般公共事務												
02 防衛												
03 公共秩序與安全												
04 教育												
05 保健												
06 社會安全與福利												
07 住宅及社區服務												
08 娛樂、文化與宗教												
09 燃料與能源												
10 農、林、漁、牧業												
11 礦業、製造業及營造業		645	1,150			52,225			54,020			
12 運輸及通信												
13 其他經濟服務												
14 環境保護												
15 其他支出												

濟性綜合分類表

年度

單位：新臺幣千元

資本支出														總計
資本移轉				土地購入	無形資產購入	固定資本形成							資本支出合計	
對企業	對非營利及民間機構	對政府	對國外			住宅	非住宅房屋	營建工程	運輸工具	資訊軟體	其他設備及機器	土地改良		
														54,020
														54,020