

中華民國 110 年度

4-0501001

臺北市總預算案

臺北市政府教育局主管

臺北市地方教育發展基金

臺北市政府教育局附屬單位預算之分預算

(特別收入基金)

臺北市政府教育局編

臺北市地方教育發展基金－臺北市政府教育局

目次

中華民國110年度

一、財務摘要	第 1 頁
二、業務計畫及預算概要	第 3 -22 頁
三、預算主要表	
(一) 基金來源、用途及餘絀預計表	第 23 頁
(二) 現金流量預計表	第 24 頁
四、預算明細表	
(一) 基金來源－違規罰款收入明細表	第 25 頁
(二) 基金來源－財產處分收入明細表	第 26 頁
(三) 基金來源－租金收入明細表	第 27 頁
(四) 基金來源－權利金收入明細表	第 28 頁
(五) 基金來源－公庫撥款收入明細表	第 29 頁
(六) 基金來源－政府其他撥入收入明細表	第 30 -31 頁
(七) 基金來源－雜項收入明細表	第 32 頁
(八) 基金用途－高等教育計畫明細表	第 33 頁
(九) 基金用途－高中及高職教育計畫明細表	第 34 -44 頁
(十) 基金用途－國民教育計畫明細表	第 45 -60 頁
(十一) 基金用途－學前教育計畫明細表	第 61 -67 頁
(十二) 基金用途－特殊教育計畫明細表	第 68 -77 頁
(十三) 基金用途－社會教育計畫明細表	第 78 -84 頁
(十四) 基金用途－體育及衛生教育計畫明細表	第 85 -92 頁
(十五) 基金用途－其他教育計畫明細表	第 93 -101 頁
(十六) 基金用途－一般行政管理計畫明細表	第 102 -118 頁
(十七) 基金用途－建築及設備計畫明細表	第 119 -128 頁

臺北市地方教育發展基金－臺北市政府教育局

目次

中華民國110年度

五、預算參考表

(一) 預計平衡表	第 129 頁
(二) 各項費用彙計表	第 130-149 頁
(三) 員工人數彙計表	第 150 頁
(四) 用人費用彙計表	第 152-161 頁
(五) 聘用及約僱人員明細表	第 162-163 頁
(六) 車輛明細表	第 164-165 頁
(七) 單位(或計畫)成本分析表	第 166 頁
(八) 5年來主要業務計畫分析表	第 167-168 頁
(九) 繼續性計畫分年資金需求表	第 170-175 頁
(十) 資本資產明細表	第 176 頁
(十一) 各項費用分攤表	第 178-185 頁
(十二) 臺北市地方教育發展基金收支保管及運用自治條例	第 186 頁

臺北市地方教育發展基金－臺北市政府教育局

財務摘要

中華民國110年度

單位：新臺幣千元

項 目	本 年 度	上 年 度	比較增減數	%
經營成績：				
基金來源	12,204,911	12,783,567	-578,656	-4.53
基金用途	12,598,842	12,855,074	-256,232	-1.99
賸餘(短絀)	-393,931	-71,507	-322,424	--
餘絀情形：				
基金餘額	953,987	1,347,918	-393,931	-29.23
現金流量(註)：				
現金及約當現金之淨增 (減)	-393,931	-71,507	-322,424	--

附註：現金流量係採現金及約當現金基礎，包括現金及自投資日起3個月內到期或清償之債權證券。

本 頁 空 白

臺北市地方教育發展基金 - 臺北市政府教育局

業務計畫及預算概要

中華民國 110 年度

壹、基金概況

一、設立宗旨及願景：

- (一) 遵照憲法第 158 至 163 條規定，教育文化應發展國民之民族精神、自治精神、國民道德、健全體格與科學及生活智能，並推行社會教育，注重各地區教育之均衡發展，以提高一般國民之文化水準，打造多元、卓越、創新、前瞻的臺北新教育。
- (二) 本局自 91 年度起依「教育經費編列與管理法」第 13 條規定設置「臺北市地方教育發展基金」，以促進本市教育健全發展，提升教育經費使用績效。
- (三) 教育是價值引導的歷程，個人促進社會流動的基石，旨在止於至善；教育越好，國家社會就越文明、越進步發展。教育更要以國民學習權與受教權為核心，聚焦學生學習與教學效能，藉由創意教學、活化教學、翻轉教學及差異化教學，成就每位學習者成功；因應全球教育潮流及社會變遷(少子女化、高齡化等)趨勢，朝向教育國際化、本土化、多元化及資訊化發展。教育政策規劃及執行應以「反思、進步、創新及實驗」為發展取向，以「全人教育、終身學習及人文關懷」為發展核心，並朝「學習成功、適性揚才、特色發展及國際前瞻」發展方向邁進；教育行政運作應考慮永續發展、系統思維、整體規劃及完整配套措施；兼顧均等與卓越，落實轉型正義，關懷弱勢；同時不斷省思教學及行政，善用資訊科技融入教學及行政管理，並力求教育進步及創新發展，向上提升競爭力。

二、施政重點：

- (一) 穩健提升學前教育質量：精進學前教育政策，以「擴增公共化幼兒園」、「推動準公共幼兒園」及「提高幼兒學費補助」為 3 大主軸，另推動「特幼公共化 100%」及「2 至 4 歲育兒津貼」2 項補充方案，推展學前教育。賡續設置學前集中式特教班，提供特殊教育服務及相關資源，並積極活化國中小校園餘裕空間、配合社會住宅興建、都市更新、社會福利園區建置及鼓勵私幼轉型等策略，擴增公共化教保服務量；基於本市既有政策基礎下，結合中央政策推動準公共幼兒園；提供就讀私立幼兒園幼兒學費補助，降低公私立幼兒園之學費差距，減輕家長育兒經濟負擔，增進優

臺北市地方教育發展基金 - 臺北市政府教育局

業務計畫及預算概要

中華民國 110 年度

質友善教保服務環境與資源。

- (二) 優化中小學教育：培養學生跨域學習統整素養；落實 108 課綱內涵及精神；發展素養導向評量與實作評量；加強課程諮詢與多元選修課程開設；開設高中職微課程；形塑國中新文化新精神；深耕閱讀素養；改善國高中職專科教室；創新補救教學，持續減少本市國中教育會考 C 級學生比例；深化技職教育，透過類科調整與轉型、技職教育向下延伸、產學合作與人才培植，培養學生務實創新及職涯發展潛力；輔導私立學校轉型，依法改辦其他教育、文化及社會福利事業。向上延伸學校型態實驗教育，建置實驗教育完全中學，完善 K-12 實驗教育體系；辦理非學校型態實驗教育補助，整合體制內教育資源；推動創新教育實驗計畫，深化校本特色課程、草山聯盟遊學課程，提供學生多元學習機會。精進教師專業成長，建構研習課程模組，厚實臺北校長學培力體系。
- (三) 發展適性特殊教育：尊重學生個別差異，落實特殊教育專業鑑定與適性安置，辦理多元特殊教育方案及提供學生學習相關支援服務，強化充實特殊教育班級教學及無障礙環境，透過跨機關(構)合作，辦理身心障礙教育學生優勢發展多元輔導方案，充實跨教育階段生涯試探；辦理中介學園，提供因學校生活適應不佳，而有中輟之虞或中輟復學生另類教育環境；提供床邊病弱巡迴及在家教育，讓長期住院接受醫療或重大疾病之學生，能接受適性化、個別化之特殊教育服務；提供多面向資賦優異教育與藝術才能相關活動，發展創造能力及其他特殊才能，辦理國內外資優教育教學與研究交流推廣活動，促進學生多元適性發展。
- (四) 推展學校體育及健康飲食：輔導各級學校發展運動特色，落實學生每週在校運動 150 分鐘，推動多元多樣體育教學活動、鼓勵參加校際群組交流活動及各類運動競賽，有效提升學生體適能檢測通過率。另為增加運動人口，培養終身運動習慣，鼓勵學校於不影響教學、學校選手培訓及校園安全之原則下，開放校園提供社區民眾從事體育活動，塑造健康城市。提供學校午餐三章一 Q 驗證可溯源的生鮮食材，並結合食農教育與生活教育，推動飲食教育與珍食觀念融入課程，感受在地飲食文化，培養健康飲食習慣。
- (五) 提升多元國際學習環境：培養多元文化溝通能力與素養，深化本

業務計畫及預算概要

中華民國 110 年度

土語言教學的策略，規劃新住民語文課程推廣，協助新住民子女文化學習適應，增加與社會互動機會，營造多元文化友善環境；辦理成人基本教育研習班，協助新移民配偶加速融入社會，並結合社區大學資源，開設新移民語言及文化相關課程，展現多元、共好的教育行動力。進行英語情境中心轉型方案，由外籍英語教師巡迴到校教學；加速增設雙語實驗課程學校，多元管道培育雙語師資，持續研編雙語教材；擴大多元國際合作模式與交流機會，引領各級學校師生探究國際議題、扎實國際教育課程深度與廣度、打造國際化校園及提升學生國際移動力，建置多種國際化課程及學習模式，推動臺北在地遊學課程，強化與本市師生之國際連結，進而提升國際能見度。

- (六) 深耕智慧教育:立基於智慧校園光纖網路及智慧未來教室，全面開發「親師生學習整合平臺」，提供本市親師生整合性智慧教育服務。結合臺北酷課雲，提供學習資源共享，以簡化繁整合單一學習入口，搭配單一身分驗證記錄親師生使用軌跡，形成數位學習共構生態，提供教師教學、學生學習、行政管理、校園生活、活動競賽、親子頻道、社群互動及第三方服務等八大面向校園數位服務，並以相似介面，不同學層調整功能，以利子女就讀不同學層家長操作使用，未來將提供介接標準，讓更多優質第三方數位內容加入，提供親師生共享更多元的學習資源；落實本市國小至高中市本科技領域資訊科技課程教學綱要。國小以學習運算思維及圖像式程式語言為主，國中則融入問題解決，並逐漸導入文字化程式語言；高中階段學習純文字程式語言。本市資訊教育融入AR、VR、AI等新興科技課程，並透過自造教育及科技中心推動自造教育，讓學生可以將程式設計及新興科技運用於生活及學習中。
- (七) 建構友善共融的永續校園：推動校園圖書館、廊道、廁所等多項校園優質化專案，汰換校園耗能用電設備，更新校園供電設備並搭配能源管理系統，推動以EOD為面向之校園整體發展與規劃，提供優質、安全及智慧化的永續校園；推動「防制學生藥物濫用」三級防處工作，主動結合社會資源開發多元反毒宣導模式，辦理差異化宣導與培力課程，持續落實藥物濫用個案輔導工作，建構專業諮詢網絡，確實辦理轉介(銜)機制，強化學生正向思考能力及拒絕毒品的決心；精進各校校園霸凌事件預防及處理能力，透過

臺北市地方教育發展基金 - 臺北市政府教育局

業務計畫及預算概要

中華民國 110 年度

修復式正義等輔導處理模式，建構健康、和諧、友善的校園風氣。

(八) 推廣優質終身教育體系：結合在地特色，開設豐富多元的社區大學課程，拓展終身學習據點，提供全人兼顧的樂齡學習課程；強化補習班管理及多元社會教育服務，建構書香城市，打造無所不在的閱讀；打造青少年多元體驗探索平臺，提供優質場館租借服務；參與國際瀕危動物保育合作及交流，以導入新血緣，並積極推動跨域保育教育與環境教育；整合天文科學資源，推動探索與實作教育，落實全民輕鬆學天文之目標。推行臺北市樂齡學習政策綱領，打造全齡友善學習城市。

三、組織概況：

本局置局長 1 人、副局長 2 人，下設 9 科、7 室。

內部分層業務如下：

綜合企劃科：掌理高等教育、國際教育、性別平等教育、教師專業成長與新聞聯繫、府會聯絡、研究發展及管制考核等綜合事項。

中等教育科：掌理高級中學、高級職業學校及國中教育等事項。

國小教育科：掌理國小教育事項。

學前教育科：掌理學前教育事項。

特殊教育科：掌理特殊教育事項。

終身教育科：掌理終身及補習教育等事項。

體育及衛生保健科：掌理各級學校體育、衛生保健及環境教育等事項。

工程及財產科：掌理本局所屬機關暨各級公立學校等用地取得與財產管理及營繕工程等事項。

資訊教育科：掌理應用資訊科技於教學與學習、行政資訊化及資訊教育等事項。

秘書室：掌理本局文書、檔案、出納、事務、財產之管理與法制業務及不屬於其他各單位事項。

軍訓室：掌理高級中等以上學校軍訓工作、推廣本市全民國防教育、校園安全及防災教育等事項。

督學室：掌理各級學校與本局所屬社會教育機構之指導考核、策進及參與教育評鑑與國民教育輔導團等事項。

會計室：依法辦理歲計、會計及帳務檢查等事項。

統計室：依法辦理統計事項。

人事室：依法辦理人事管理事項。

臺北市地方教育發展基金 - 臺北市政府教育局

業務計畫及預算概要

中華民國 110 年度

政風室：依法辦理政風業務事項。

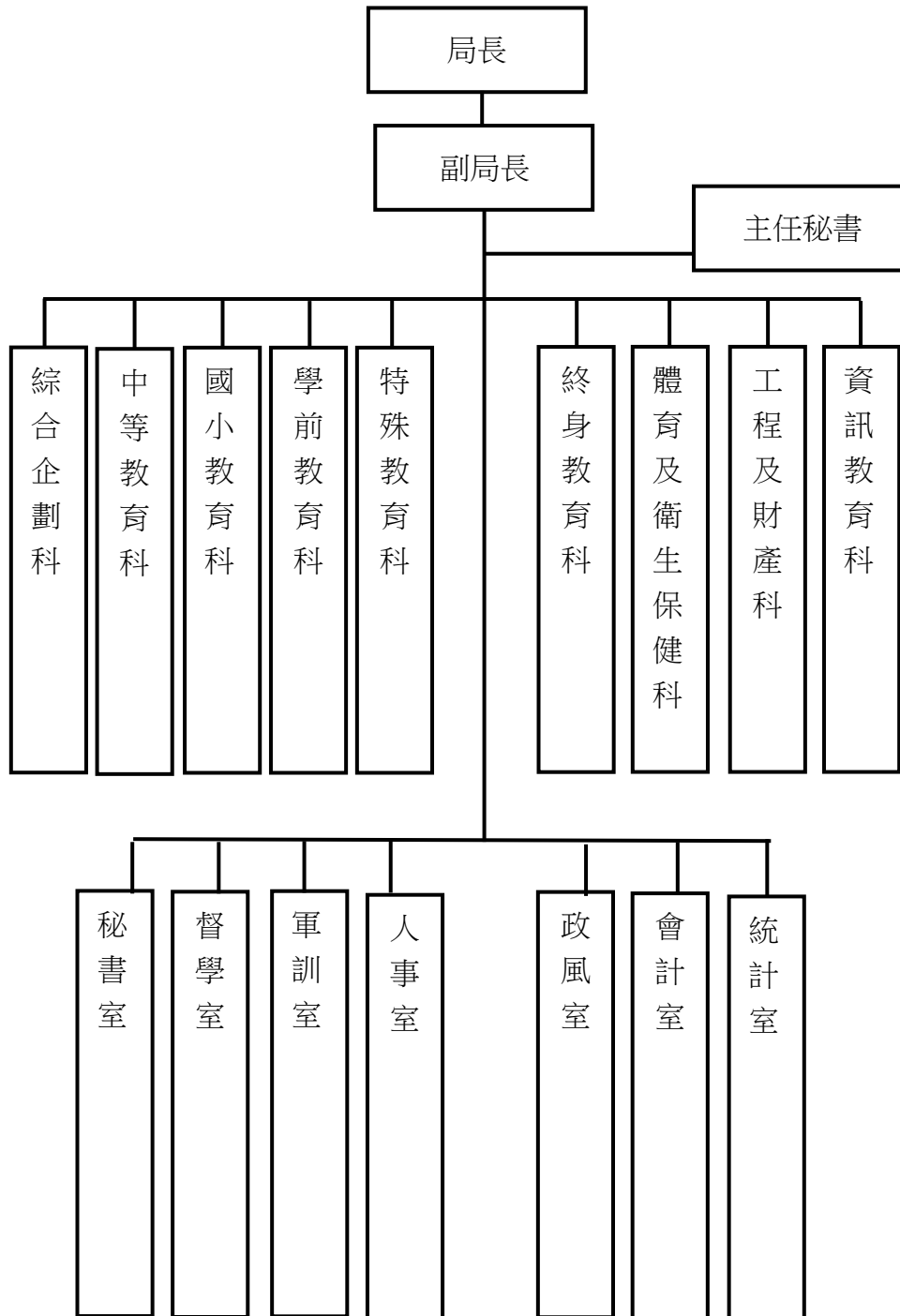

四、基金歸類及屬性：屬預算法第 4 條第 1 項第 2 款第 5 目所定之特別收入基金，以本局為管理機關。

臺北市地方教育發展基金 - 臺北市政府教育局

業務計畫及預算概要

中華民國 110 年度

貳、業務計畫

一、基金來源：

單位：新臺幣千元

業務計畫	本年度預算數	實施內容
徵收及依法分配收入	3,120	未立案幼兒園行政罰鍰及未立案補習班行政罰鍰。
財產收入	18,002	臺北市光纖網路接取節點學校地租、臺北市私立華興高級中學地租及捷運公司經營兒童新樂園盈餘等。
政府撥入收入	12,157,848	市府補助款及教育部補助款等。
其他收入	25,941	收回以前年度支付款、臺北市市有公用房地提供設置太陽光電發電設備使用辦法售電回饋金及國防部非營利幼兒園土地及房屋租金等。

二、基金用途：

單位：新臺幣千元

業務計畫名稱	本年度預算數	實施內容
高等教育計畫	1,426	擴大多元國際合作模式與交流機會，引領各級學校師生探究國際議題、扎實國際教育課程深度與廣度、打造國際化校園及提升學生國際移動力，建置多種國際化課程與學習模式，推動臺北在地遊學課程，強化與本市師生之國際連結，進而提升國際能見度。

臺北市地方教育發展基金 - 臺北市政府教育局

業務計畫及預算概要

中華民國 110 年度

業務計畫名稱	本年度預算數	實施內容
高中及高職教育計畫	1,803,437	<ol style="list-style-type: none">1. 培養學生跨域學習統整素養；落實 108 課綱內涵及精神；發展素養導向評量與實作評量；加強課程諮詢與多元選修課程開設。2. 改善高中職專科教室；引進教學助理，創新補救教學，持續減少本市國中會考 C 級學生比例；深化技職教育，透過類科調整與轉型、技職教育向下延伸、產學合作與人才培植，強化職業準備教育，培養學生務實創新及職涯發展潛力。3. 建立私立學校轉型及退場處理機制，輔導私立學校依法改辦其他教育、文化及社會福利事業。打造優質學校，提升學校教育品質；精進教師專業成長，深化教學實踐研究，建立教學領導培力體系。
國民教育計畫	622,002	<ol style="list-style-type: none">1. 擴大學校型態實驗教育，向上延伸辦理實驗教育完全中學，建構 K-12 實驗教育體系；提升非學校型態實驗教育團體機構學生數，進行體制內外交流精進。2. 推動創新教育實驗計畫，發展課程及教學創新，深化校本特色課程、草山聯盟遊學課程、國中校園新文化新精神及高級中等學校實驗班，提供學生多元學習機會。

臺北市地方教育發展基金 - 臺北市政府教育局

業務計畫及預算概要

中華民國 110 年度

業務計畫名稱	本年度預算數	實施內容
學前教育計畫	2,851,396	<ol style="list-style-type: none">1. 精進學前教育政策，以「公共化幼兒園」、「幼兒學費補助」、「特幼公共化」及「準公共幼兒園」為主軸，推展學前教育。2. 積極活化國中小校園餘裕空間、配合公共住宅興建及鼓勵私幼轉型等策略，擴增公共化教保服務量；基於本市既有政策基礎下，結合中央托育及教保政策推動辦理準公共幼兒園。3. 實施幼兒就讀私立幼兒園學費補助，降低公私立幼兒園之學費差距，減輕家長育兒經濟負擔，增進優質友善教保服務環境與資源。
特殊教育計畫	359,141	<ol style="list-style-type: none">1. 尊重學生個別差異，落實特教專業鑑定與適性安置，辦理多元特殊教育方案及提供學生學習相關支援服務。2. 改善暨充實特殊教育班教學及無障礙環境，透過跨機構合作辦理身心障礙教育學生優勢發展多元輔導方案，充實跨教育階段生涯試探，開辦綜合職能班及全國首創專業技能班；辦理中介學園，提供因適應學校生活困難之中輟之虞或中輟復學生另類教育環境；提供多元資優教育與藝術活動，發展創造能力及其他特殊才能資優教育，舉辦國內外資優教育教學與研究交流推廣活動，促進學生多元適性發展。

臺北市地方教育發展基金 - 臺北市政府教育局

業務計畫及預算概要

中華民國 110 年度

業務計畫名稱	本年度預算數	實施內容
社會教育計畫	150,958	<ol style="list-style-type: none">1. 結合在地特色，提供多元近便的終身學習管道(包含社區大學、樂齡中心、樂齡學堂等)，推行臺北市樂齡學習政策綱領。2. 辦理各學層交通安全訪視，精進交通安全教育，推廣書法、相聲等活動。監督輔導本局核准立案之教育財團法人。3. 管理及輔導本市私立補習班及課後照顧服務中心，健全班務管理，維護消費者權益及環境安全。
體育及衛生教育計畫	379,002	<ol style="list-style-type: none">1. 培育本市體育重點人才，補助優秀選手培訓金及績優人員獎勵金，補助教練鐘點費。2. 鼓勵參加校際群組交流及運動競賽等，增進選手競爭力。3. 為增加運動人口，培養終身運動習慣，落實學生每週在校運動 150 分鐘，提升學生體適能。4. 扶植各校推動多元體育活動，補助學校購置與更新體育器材設施設備。5. 開辦泳訓班、泳池全時開放等，提供學生與民眾運動場所。6. 持續普及推廣學校午餐採用認驗證之三章一 Q 可溯源生鮮食材。7. 辦理學校午餐與校園食品衛生業務。8. 推動各校將飲食教育與珍食觀念融入課程，在校園中落實珍食教育。

臺北市地方教育發展基金 - 臺北市政府教育局

業務計畫及預算概要

中華民國 110 年度

業務計畫名稱	本年度預算數	實施內容
		9. 辦理高中職、國中、國小清寒學生午餐費補助事宜。 10. 持續推動高中職以下學校「小田園教育體驗學習」及「綠屋頂平臺種植計畫」，結合生活情境實。 11. 施田園體驗課程及拓展校園綠覆率等環境教育業務。 12. 辦理學校保健工作、校園傳染病(腸病毒、登革熱及流感等)防治宣導、校園健康促進計畫等業務。 13. 辦理學生團體保險業務、學生傷病死亡及殘廢慰問補助事宜。
其他教育計畫	31,648	1. 推展全民國防學校教育、在職教育、社會教育及國防文物保護宣導教育。 2. 積極推動「防制學生藥物濫用」三級防處工作，並廣續整合專業諮詢關懷網絡及社會資源，落實藥物濫用個案輔導轉銜機制，開發多元互動反毒宣導。 3. 精進各校校園霸凌事件預防及處理作為與落實校園防災教育與災害防救整備應變，建構健康、安全、友善的校園風氣。
一般行政管理計畫	5,485,158	1. 創新行政試辦，辦理資訊業務及推動國際教育、教師專業與創新教學、性別平等教育等。 2. 深化行動學習智慧教學，提升學生自主學習及資訊應用知能；推動校園智慧支付，結合數位學生證及電子支付平台，打造校園智慧商店。 3. 以教育導向的都市發展計畫(EOD)進行校園整體規劃，提

臺北市地方教育發展基金 - 臺北市政府教育局

業務計畫及預算概要

中華民國 110 年度

業務計畫名稱	本年度預算數	實施內容
		供優質、安全及環保節能的永續校園。
建築及設備計畫	914,674	1. 建校園智慧網路,優化校園網路管理系統;建置未來智慧教室,打造數位學習平台。 2. 推動優質圖書館、優化校園廊道、廁所及學校校園優質化專案,更新優化校園供電系統及節能設備,建置校園雨水回收及透水鋪面,提供優質、安全及環保節能的永續校園。

參、預算概要

一、基金來源及用途之預計：

(一)本年度基金來源係違規罰款收入 312 萬元、財產處分收入 9 萬 5 千元、租金收入 883 萬 2 千元、權利金收入 907 萬 5 千元、公庫撥款收入 96 億 1,611 萬元、政府其他撥入收入 25 億 4,173 萬 8 千元、雜項收入 2,594 萬 1 千元,本年度基金來源 122 億 491 萬 1 千元,較上年度預算數 127 億 8,356 萬 7 千元,減少 5 億 7,865 萬 6 千元,約 4.53%,主要係其他政府撥入收入較 109 年度減少所致。

(二)本年度基金用途係高等教育計畫 142 萬 6 千元,高中及高職教育計畫 18 億 343 萬 7 千元,國民教育計畫 6 億 2,200 萬 2 千元,學前教育計畫 28 億 5,139 萬 6 千元,特殊教育計畫 3 億 5,914 萬 1 千元,社會教育計畫 1 億 5,095 萬 8 千元,體育及衛生教育計 3 億 7,900 萬 2 千元,其他教育計畫 3,164 萬 8 千元,一般行政管理計畫 54 億 8,515 萬 8 千元,建築及設備計畫 9 億 1,467 萬 4 千元,本年度基金用途 125 億 9,884 萬 2 千元,較上年度預算數 128 億 5,507 萬 4 千元,減少 2 億 5,623 萬 2 千元,約 1.99%,主要係減少教育部補助校園前瞻基礎建設經

臺北市地方教育發展基金 - 臺北市政府教育局

業務計畫及預算概要

中華民國 110 年度

費、補助 2 足歲以上至滿 5 足歲幼兒育兒津貼及貼補公教人員退休金優惠存款利息差額等所致。

二、基金餘絀之預計：

本年度基金來源及用途相抵後，差短 3 億 9,393 萬 1 千元，較上年度預算數差短 7,150 萬 7 千元，增加 3 億 2,242 萬 4 千元，約 450.9%，將移用以前基金餘額 3 億 9,393 萬 1 千元支應。

三、現金流量之預計：

本年度業務活動淨現金流出 3 億 9,393 萬 1 千元。

四、補辦預算事項：無

肆、以前年度計畫實施成果概述：

一、前（108）年度計畫實施成果概述：

業務計畫	實施概況	實施成果
徵收及依法分配收入	未立案幼兒園行政罰鍰及未立案補習班行政罰鍰。	本年度收取違規罰款收入計 606 萬 7 千元。
勞務收入	報名費收入	本年度收取 2019 臺北市幼兒足球錦標賽報名費收入計 2 萬元。
財產收入	臺北市私立華興高級中學地租、臺北市光纖網路接取節點學校地租及捷運公司經營兒童新樂園盈餘等。	本年度收取土地使用費、臺北市光纖網路接取節點學校地租、兒童新樂園盈餘等收入計 4,085 萬 7 千元。
政府撥入收入	市府補助款及教育部補助款等。	本年度收取市府補助款、教育部補助校園前瞻基礎建設經費、學前 5 足歲幼兒免學費及補助及獎勵社區大學經費等計 86 億 4,355 萬 3 千元。

臺北市地方教育發展基金 - 臺北市政府教育局

業務計畫及預算概要

中華民國 110 年度

業務計畫	實施概況	實施成果
其他收入	收回以前年度支付款、廠商逾期交貨罰款及市府與臺北富邦銀行共同發行認同卡之回饋金等。	本年度收回以前年度支付款、廠商逾期交貨罰款、員工居住公有房舍使用費及申請立案證書證照費等計 5,326 萬 1 千元。
高等教育計畫	<ol style="list-style-type: none"> 1. 推行國際交流業務。 2. 推展高等教育。 3. 辦理青年留學貸款相關業務等。 	擴大多元國際合作模式與交流機會，引領各級學校師生探究國際議題、扎實國際教育課程深度與廣度、打造國際化校園及提升學生國際移動力，建置多種國際化課程與學習模式，推動臺北在地遊學課程，強化與本市師生之國際連結，進而提升國際能見度。
高中及高職教育計畫	<ol style="list-style-type: none"> 1. 推展技職教育、學務輔導活動辦理高各項學務、輔導相關工作及活動。 2. 辦理高中課程與教學、訓輔活動及教務規劃與執行。 3. 辦理市立高中各科教育。 	<ol style="list-style-type: none"> 1. 培養學生跨域學習統整素養；落實 108 課綱內涵及精神。 2. 打造優質學校，提升學校教育品質；精進教師專業成長，深化教學實踐研究，建立教學領導培力體系。 3. 深化技職教育，透過類科調整與轉型、技職教育向下延伸、產學合作與人才培植，強化職業準備教育，培養學生務實創新及職涯發展潛力。

臺北市地方教育發展基金 - 臺北市政府教育局

業務計畫及預算概要

中華民國 110 年度

業務計畫	實施概況	實施成果
國民教育計畫	<ol style="list-style-type: none">1. 辦理國中課程與教學、訓輔活動及教務規劃與執行。2. 辦理市立國中各科教育。3. 辦理教學研究與創新、發展多元學習、經營校園環境。	<ol style="list-style-type: none">1. 推動創新教育實驗計畫，發展課程及教學創新，深化校本特色課程、草山聯盟遊學課程、國中校園新文化新精神及高級中等學校實驗班，提供學生多元學習機會。2. 全面升級優化中小學教育、增進多元創新教學。
學前教育計畫	<ol style="list-style-type: none">1. 辦理幼兒園幼兒學費補助、幼兒園園務管理與課程教學發展、提升公共化教保服務2. 辦理市市立幼兒園學前幼兒教育。	<ol style="list-style-type: none">1. 擴增公共化教保服務量，及增設集中式特教班。2. 本市幼兒園納入社會福利主題地圖，加碼補助學齡前 2 到 3 歲幼兒。3. 試辦英語融入幼兒園教學。
特殊教育計畫	辦理發展學前、國小與中等學校特殊教育及推展特教支援系統。	<ol style="list-style-type: none">1. 成立各教育階段智障、視障、聽語障、肢病多障、腦性麻痺、情障、學障及自閉症等鑑定工作小組，進行專業團隊評估，以提供本市身心障礙學生適性安置機會。2. 另依各教育階段成立一般智能、學術性向、藝術才能等鑑定工作小組，以提供本市資賦優異學生適性安置機會。3. 透過各教育階段設立音樂、舞蹈、美術類藝術才能班，施以專業性藝術教育，培育具優異藝術才能學生。

臺北市地方教育發展基金 - 臺北市政府教育局

業務計畫及預算概要

中華民國 110 年度

業務計畫	實施概況	實施成果
社會教育計畫	推行補習教育、加強社會教育活動及辦理終身教育。	1. 提供優質近便樂齡學習基地，落實終身學習理念。 2. 實踐在地創生，開設豐富多元的社區大學課程 3. 推動高中職公民參與課程。
體育及衛生教育計畫	輔導辦理學校體育教學與活動及學生保健工作	1. 落實學校體育課程教學，推廣運動社團與校際交流，並辦理國際體育交流活動，積極參與運動競技賽事。 2. 建置學校營養午餐有機蔬菜平臺，以持續確保食材安全、衛生及品質。
其他教育計畫	1. 舉辦全民國防教育、專業研習、學生生活輔導及各項活動。 2. 落實校園安全維護。	持續舉辦全民國防教育、專業研習、學生生活輔導及各項活動，並推動落實校園安全維護。
一般行政管理計畫	1. 辦理會計、統計、人事、總務、政風、視導等相關業務。 2. 深化行動學習智慧教學，提升學生自主學習及資訊應用知能；推動校園智慧支付，結合數位學生證及電子支付平台，打造校園智慧商店。	1. 發展校園智慧網路應用服務。 2. 臺北酷課雲升級為 3.0 版，提供教學影片、課程包、個人書櫃、閱讀履歷及相關線上學習資源。 3. 鼓勵教師將資訊科技融入課堂，以科技輔助分組學習、課中即時補救教學及遠距教學等多元模式。

臺北市地方教育發展基金 - 臺北市政府教育局

業務計畫及預算概要

中華民國 110 年度

業務計畫	實施概況	實施成果
建築及設備計畫	<ol style="list-style-type: none"> 1. 財產管理用地取得與工程規劃及營建管理。 2. 精進課程與教學資訊專案。 3. 校園前瞻基礎建設(數位建設)。 4. 資訊設備管理維護。 5. 辦理各項安全設備改善。 	推動校園優質化教育環境工程，打造節能減碳綠色校園，爭取中央 107-109 年「縣市共推住商節電行動計畫」，規劃校園各項設施優化工程，藉由空間改造及美化，辦理「廊道優化專案」、「校園優質化工程」、「優質廁所改造」及「改善處室辦公空間」。

二、上年度已過期間（109 年 1 月 1 日至 5 月 31 日止）計畫實施成果概述：

業務計畫	實施概況	實施成果
徵收及依法分配收入	本年度截至 5 月 31 日止 預計辦理事項為：未立案 幼兒園行政罰鍰及未立案 補習班行政罰鍰。	本年度截至 5 月 31 日止 已收取違規罰款收入計 196 萬 3 千元。
財產收入	本年度截至 5 月 31 日止 預計辦理事項為：臺北市 私立華興高級中學地 租、臺北市光纖網路接取 節點學校地租及捷運公 司經營兒童新樂園盈餘 等。	本年度截至 5 月 31 日止 已收取土地使用費、臺北 市光纖網路接取節點學 校地租等計 313 萬 5 千 元。
政府撥入收入	本年度截至 5 月 31 日止 預計辦理事項為：市府補 助款及教育部補助款等。	本年度截至 5 月 31 日止 已收取市庫補助款及教 育部補助款等計 30 億 5,202 萬 3 千元。
其他收入	本年度截至 5 月 31 日止 預計辦理事項為：收回以 前年度支付款及市府與	本年度截至 5 月 31 日止 已收回以前年度支付 款、廠商逾期交貨罰款、 員工居住公有房舍使用

臺北市地方教育發展基金 - 臺北市政府教育局

業務計畫及預算概要

中華民國 110 年度

業務計畫	實施概況	實施成果
	臺北富邦銀行共同發行認同卡之回饋金等。	費及申請立案證書證照費等計 1 億 4,661 萬 4 千元。
高等教育計畫	本年度截至 5 月 31 日止預計辦理事項為： 1. 推行國際交流業務。 2. 推展高等教育。 3. 辦理青年留學貸款相關業務等。	擴大多元國際合作模式與交流機會，引領各級學校師生探究國際議題、扎實國際教育課程深度與廣度、打造國際化校園及提升學生國際移動力，建置多種國際化課程與學習模式，推動臺北在地遊學課程，強化與本市師生之國際連結，進而提升國際能見度。
高中及高職教育計畫	本年度截至 5 月 31 日止預計辦理事項為： 1. 推展技職教育、學務輔導活動辦理高各項學務、輔導相關工作及活動。 2. 辦理高中課程與教學、訓輔活動及教務規劃與執行。 3. 辦理市立高中各科教育。	1. 培養學生跨域學習統整素養；落實 108 課綱內涵及精神。 2. 打造優質學校，提升學校教育品質；精進教師專業成長，深化教學實踐研究，建立教學領導培力體系。 3. 深化技職教育，透過類科調整與轉型、技職教育向下延伸、產學合作與人才培植，強化職業準備教育，培養學生務實創新及職涯發展潛力。

臺北市地方教育發展基金 - 臺北市政府教育局

業務計畫及預算概要

中華民國 110 年度

業務計畫	實施概況	實施成果
國民教育計畫	本年度截至 5 月 31 日止 預計辦理事項為： 1. 辦理國中課程與教學、訓輔活動及教務規劃與執行。 2. 辦理市立國中各科教育。 3. 辦理教學研究與創新、發展多元學習、經營校園環境。	1. 推動創新教育實驗計畫，發展課程及教學創新，深化校本特色課程、草山聯盟遊學課程、國中校園新文化新精神及高級中等學校實驗班，提供學生多元學習機會。 2. 全面升級優化中小學教育、增進多元創新教學。
學前教育計畫	本年度截至 5 月 31 日止 預計辦理事項為： 1. 辦理幼兒園幼兒學費補助、幼兒園園務管理與課程教學發展、提升公共化教保服務。 2. 辦理市立幼兒園學前幼兒教育。	1. 擴增公共化教保服務量，及增設集中式特教班。 2. 本市幼兒園納入社會福利主題地圖，加碼補助學齡前 2 到 3 歲幼兒。 3. 試辦英語融入幼兒園教學。
特殊教育計畫	本年度截至 5 月 31 日止 預計辦理事項為： 辦理發展學前、國小與中等學校特殊教育及推展特教支援系統。	1. 成立各教育階段智障、視障、聽語障、肢病多障、腦性麻痺、情障、學障及自閉症等鑑定工作小組，進行專業團隊評估，以提供本市身心障礙學生適性安置機會。 2. 另依各教育階段成立一般智能、學術性向、藝術才能等鑑定工作小組，以提供本市資賦優異學生適性安置機會。

臺北市地方教育發展基金 - 臺北市政府教育局

業務計畫及預算概要

中華民國 110 年度

業務計畫	實施概況	實施成果
		3. 透過各教育階段設立音樂、舞蹈、美術類藝術才能班，施以專業性藝術教育，培育具優異藝術才能學生。
社會教育計畫	本年度截至 5 月 31 日止 預計辦理事項為： 推行補習教育、加強社會教育活動及辦理終身教育。	1. 提供優質近便樂齡學習基地，落實終身學習理念。 2. 實踐在地創生，開設豐富多元的社區大學課程。 3. 推動高中職公民參與課程。
體育及衛生教育計畫	本年度截至 5 月 31 日止 預計辦理事項為： 輔導辦理學校體育教學與活動及學生保健工作	1. 落實學校體育課程教學，推廣運動社團與校際交流，並辦理國際體育交流活動，積極參與運動競技賽事。 2. 建置學校營養午餐有機蔬菜平臺，以持續確保食材安全、衛生及品質。
其他教育計畫	本年度截至 5 月 31 日止 預計辦理事項為： 1. 舉辦全民國防教育、專業研習、學生生活輔導及各項活動。 2. 落實校園安全維護。	持續舉辦全民國防教育、專業研習、學生生活輔導及各項活動，並推動落實校園安全維護。

臺北市地方教育發展基金 - 臺北市政府教育局

業務計畫及預算概要

中華民國 110 年度

業務計畫	實施概況	實施成果
一般行政管理計畫	本年度截至 5 月 31 日止預計辦理事項為： 1. 辦理會計、統計、人事、總務、政風、視導等相關業務。 2. 深化行動學習智慧教學，提升學生自主學習及資訊應用知能；推動校園智慧支付，結合數位學生證及電子支付平台，打造校園智慧商店。	1. 發展校園智慧網路應用服務。 2. 臺北酷課雲升級為 3.0 版，提供教學影片、課程包、個人書櫃、閱讀履歷及相關線上學習資源。 3. 鼓勵教師將資訊科技融入課堂，以科技輔助分組學習、課中即時補救教學及遠距教學等多元模式。
建築及設備計畫	本年度截至 5 月 31 日止預計辦理事項為： 1. 財產管理用地取得與工程規劃及營建管理。 2. 精進課程與教學資訊專案。 3. 校園前瞻基礎建設(數位建設)。 4. 資訊設備管理維護。 5. 辦理各項安全設備改善。	推動校園優質化教育環境工程，打造節能減碳綠色校園，爭取中央 107-109 年「縣市共推住商節電行動計畫」，規劃校園各項設施優化工程，藉由空間改造及美化，辦理「廊道優化專案」、「校園優質化工程」、「優質廁所改造」及「改善處室辦公空間」。

臺北市地方教育發展基金－臺北市政府教育局

基金來源、用途及餘絀預計表

中華民國110年度

單位：新臺幣千元

前年度決算數	項 目	本年度預算數	上年度預算數	比較增減（－）
8,743,758	基金來源	12,204,911	12,783,567	-578,656
6,067	徵收及依法分配收入	3,120	1,520	1,600
6,067	違規罰款收入	3,120	1,520	1,600
20	勞務收入			
20	服務收入			
40,857	財產收入	18,002	27,621	-9,619
3	財產處分收入	95	3	92
39,537	租金收入	8,832	9,152	-320
1,297	權利金收入	9,075	18,466	-9,391
19	其他財產收入			
8,643,553	政府撥入收入	12,157,848	12,732,657	-574,809
5,682,104	公庫撥款收入	9,616,110	9,643,996	-27,886
2,961,450	政府其他撥入收入	2,541,738	3,088,661	-546,923
53,261	其他收入	25,941	21,769	4,172
53,261	雜項收入	25,941	21,769	4,172
10,479,114	基金用途	12,598,842	12,855,074	-256,232
1,126	高等教育計畫	1,426	1,426	
1,916,288	高中及高職教育計畫	1,803,437	2,061,836	-258,399
691,114	國民教育計畫	622,002	581,850	40,152
2,156,132	學前教育計畫	2,851,396	3,101,148	-249,752
298,185	特殊教育計畫	359,141	359,931	-790
110,529	社會教育計畫	150,958	151,655	-697
445,689	體育及衛生教育計畫	379,002	414,417	-35,415
36,624	其他教育計畫	31,648	32,509	-861
4,039,539	一般行政管理計畫	5,485,158	4,732,440	752,718
783,888	建築及設備計畫	914,674	1,417,862	-503,188
-1,735,356	本期賸餘(短絀)	-393,931	-71,507	-322,424
3,154,781	期初基金餘額	1,347,918	918,653	429,265
1,419,425	期末基金餘額	953,987	847,146	106,841

註：前年度決算數細數之和與總數或略有出入，係四捨五入關係，以下各表同。

臺北市地方教育發展基金－臺北市政府教育局

現金流量預計表

中華民國110年度

單位：新臺幣千元

項 目	本 預	年 算	度 數	說 明
業務活動之現金流量				
本期賸餘(短絀)			-393,931	
業務活動之淨現金流入(流出)			-393,931	
其他活動之現金流量				
其他活動之淨現金流入(流出)				
現金及約當現金之淨增(淨減)			-393,931	
期初現金及約當現金			3,159,981	
期末現金及約當現金			2,766,050	

註：本表係採現金及約當現金基礎，包括現金及自投資日起3個月內到期或清償之債權證券。

臺北市地方教育發展基金－臺北市政府教育局

基金來源－違規罰款收入明細表

中華民國110年度

單位：新臺幣元

科 目	單位	本 年 度 預 算 數			說 明
		數量 業務量	利(費)率	金 額	
合計				3,120,000	
違規罰款收入				3,120,000	較上年度預算數1,520,000元，增加1,600,000元。 未立案補習班行政罰鍰(終身教育科)。 未立案幼兒園行政罰鍰(學前教育科)。
	年	1	2,500,000	2,500,000	
	年	1	620,000	620,000	

臺北市地方教育發展基金－臺北市政府教育局

基金來源－財產處分收入明細表

中華民國110年度

單位：新臺幣元

科目	單位	本年度預算數			說明
		數量 業務量	利(費)率	金額	
合計				95,000	
財產處分收入	年	1	95,000	95,000	較上年度預算數3,000元，增加92,000元。 處分財產收入(秘書室)。

臺北市地方教育發展基金－臺北市政府教育局

基金來源－租金收入明細表

中華民國110年度

單位：新臺幣元

科 目	單 位	本 年 度 預 算 數			說 明
		數 量 業 務 量	利(費)率	金 額	
合計				8,832,000	
租金收入				8,832,000	較上年度預算數9,152,000元，減少320,000元。
	年	1	574,614	574,614	葫蘆堵、景新分館、文山區行政中心附屬大樓停車場租金(學前教育科)。
	年	1	5,259,216	5,259,216	臺北市光纖網路接取節點學校地租(資訊教育科)。
	年	1	2,997,441	2,997,441	臺北市私立華興高級中學地租(中教科)。
	年	1	729	729	配合預算編列至千元，增列進位數729。

臺北市地方教育發展基金－臺北市政府教育局

基金來源－權利金收入明細表

中華民國110年度

單位：新臺幣元

科 目	單位	本 年 度 預 算 數			說 明
		數量 業務量	利(費)率	金 額	
合計				9,075,000	
權利金收入				9,075,000	較上年度預算數18,466,000元，減少9,391,000元。 捷運公司經營兒童新樂園盈餘(終身教育科)。 配合預算編列至千元，增列進位數362元。
	年	1	9,074,638	9,074,638	
	年	1	362	362	

臺北市地方教育發展基金－臺北市政府教育局

基金來源－公庫撥款收入明細表

中華民國110年度

單位：新臺幣元

科 目	單位	本 年 度 預 算 數			說 明
		數量 業務量	利(費)率	金 額	
合計				9,616,110,000	
公庫撥款收入	年	1	9,616,110,000	9,616,110,000	較上年度預算數9,643,996,000元，減少27,886,000元。 市府補助款。

臺北市地方教育發展基金－臺北市政府教育局

基金來源－政府其他撥入收入明細表

中華民國110年度

單位：新臺幣元

科 目	單位	本 年 度 預 算 數			說 明
		數量 業務量	利(費)率	金 額	
合計				2,541,738,000	
政府其他撥入收入				2,541,738,000	較上年度預算數3,088,661,000元，減少546,923,000元。
	年	1	36,000,000	36,000,000	教育部補助及獎勵社區大學經費(收支對列)(終身教育科)。
	年	1	3,000,000	3,000,000	教育部補助辦理老人教育活動計畫(收支對列)(終身教育科)。
	年	1	100,000	100,000	教育部中部辦公室補助辦理短期補習班公共安全研習及稽查業務經費(收支對列)(終身教育科)。
	年	1	1,792,000	1,792,000	教育部補助健康促進學校計畫(收支對列)(體衛科)。
	年	1	44,000,000	44,000,000	教育部補助辦理身心障礙教育人事及業務經費(收支對列)(特教科)。
	年	1	500,000	500,000	教育部補助推行成人教育工作計畫(收支對列)(終身教育科)。
	年	1	600,000,000	600,000,000	教育部補助推動5歲幼兒免學費教育計畫經費(含中低收入家庭幼童托教)(收支對列)(學前教育科)。
	年	1	1,000,000	1,000,000	交通部辦理院頒道路交通秩序與交通安全改進方案(收支對列)(終身教育科)。
	年	1	18,000,000	18,000,000	教育部補助特教學校及高中職特教班暨職業輔導員經費(收支對列)(特教科)。
	年	1	140,000	140,000	教育部補助國中適性入學宣導計畫(收支對列)(中等教育科)。
	校	839	4,050	3,397,950	教育部補助高級中等以下學校及幼兒園投保公共意外責任保險(收支對列)(秘書室)。
	年	1	6,000,000	6,000,000	教育部補助校園無障礙環境經費(收支對列)(特教科)。
	年	1	1,050,000	1,050,000	交通部補助學生上下學交通安全維護研習計畫經費(收支對列)(國教科)。
	年	1	38,968,000	38,968,000	教育部補助專任專業輔導人力經費(收支對列)(輔諮中心)。
	年	1	48,802,000	48,802,000	教育部補助幼兒園增置人力經費(收支對列)(學前教育科)。
	年	1	88,960,000	88,960,000	教育部補助國中專任輔導老師經費(收支對列)(中等教育科)。
	年	1	900,000,000	900,000,000	教育部補助公私立高中職免學費方案(收支對列)(中等教育科)。
	年	1	5,590,000	5,590,000	教育部補助辦理合作園稽核人力及推動學前教保業務人力經費(收支對列)(學前教育科)。
	年	1	200,000	200,000	教育部補助高級中學第二外語

臺北市地方教育發展基金－臺北市政府教育局

基金來源－政府其他撥入收入明細表

中華民國110年度

單位：新臺幣元

科 目	單位	本 年 度 預 算 數			說 明
		數量 業務量	利(費)率	金 額	
	年	1	250,000	250,000	課程教師鐘點費經費(收支對列)(中等教育科)。
	年	1	2,760,000	2,760,000	教育部補助續辦北市綜合高中補助款(收支對列)(中等教育科)。
	年	1	1,200,000	1,200,000	教育部補助高中職均質化推動工作補助款(收支對列)(中等教育科)。
	年	1	1,200,000	1,200,000	教育部補助高中優質化經費(收支對列)(中等教育科)。
	年	1	25,000,000	25,000,000	教育部補助高職優質化補助方案(收支對列)(中等教育科)。
	年	1	311,852,320	311,852,320	教育部補助國民中小學調整教師授課節數及導師費(收支對列)。
	人、日	1x8,976	500	4,488,000	教育部補助教官值班費收入(收支對列)(軍訓室)。
	年	1	270	270	配合預算編列至千元，增列進位數270元。
	年	1	60,019,200	60,019,200	教育部補助公私立幼兒園導師職務加給差額及教保費(收支對列)(學前教育科)。
	年	1	338,668,260	338,668,260	教育部補助推動國小合理員額及充實國小行政人力計畫(收支對列)。

臺北市地方教育發展基金－臺北市政府教育局

基金來源－雜項收入明細表

中華民國110年度

單位：新臺幣元

科 目	單 位	本 年 度 預 算 數			說 明
		數 量 業 務 量	利(費)率	金 額	
合計				25,941,000	
雜項收入				25,941,000	較上年度預算數21,769,000元，增加4,172,000元。
	年	1	800,000	800,000	市府與臺北富邦銀行共同發行認同卡之回饋金(收支對列)(體育科)。
	人、月	11x12	800	105,600	員工居住公有房舍依規定扣回宿舍使用費(秘書室)。
	件	20	1,000	20,000	財團法人立案證書證照費(終身教育科)。
	件	386	1,500	579,000	補習班立案證書證照費(終身教育科)。
	人、月	11x12	600	79,200	員工居住公有房舍依規定扣回房租津貼(秘書室)。
	年	1	2,440,000	2,440,000	臺北市市有公用房地提供設置太陽光電發電設備使用辦法售電回饋金。
	年	1	2,757,423	2,757,423	國防部非營利幼兒園土地及房屋租金(收支對列)(學前教育科)。
	年	1	2,500,000	2,500,000	廠商逾期交貨罰款收入(秘書室)。
	年	1	16,659,000	16,659,000	收回以前年度支付款(會計室)。
	年	1	777	777	配合預算編列至千元，增列進位數777元。

臺北市地方教育發展基金－臺北市政府教育局

基金用途－高等教育計畫明細表

中華民國110年度

單位：新臺幣元

前年度 決算數	上年度 預算數	科 目	本 年 度 預 算 數	說 明
1,125,573	1,426,000	合計	1,426,000	
1,125,573	1,426,000	用人費用	1,426,000	
1,020,285	1,008,000	正式員額薪資	1,008,000	較上年度預算數1,008,000元，無增減。
1,020,285	1,008,000	職員薪金	1,008,000	職員2人薪金。
	10,500	超時工作報酬	10,500	較上年度預算數10,500元，無增減。
	10,500	加班費	10,500	不休假出勤加班費。
105,288	210,000	獎金	209,996	較上年度預算數210,000元，減少4元。
38,060	84,000	考績獎金	84,000	依考績法規定核發之獎金。
67,228	126,000	年終獎金	125,996	依規定於年節加發之獎金。
	82,368	退休及卹償金	82,272	較上年度預算數82,368元，減少96元。
	82,368	職員退休及離職金	82,272	提撥退撫基金。
	115,132	福利費	115,232	較上年度預算數115,132元，增加100元。
	83,132	分擔員工保險費	83,232	分擔公保、勞保、健保費。
	32,000	其他福利費	32,000	休假旅遊補助費。

臺北市地方教育發展基金－臺北市政府教育局

基金用途－高中及高職教育計畫明細表

中華民國110年度

單位：新臺幣元

前年度 決算數	上年度 預算數	科 目	本 年 度 預 算 數	說 明
1,916,287,550	2,061,836,000	合計	1,803,437,000	
19,809,725	15,715,000	用人費用	15,715,000	
8,465,675	9,192,000	正式員額薪資	9,192,000	較上年度預算數9,192,000元，無增減。
8,465,675	9,192,000	職員薪金	9,192,000	
			4,752,000	職員7人薪金。
			4,440,000	職員7人薪金。
2,438,870		聘僱及兼職人員薪資		
2,258,510		約僱職員薪金		
180,360		兼職人員酬金		
1,854,276	2,784,172	超時工作報酬	2,784,172	較上年度預算數2,784,172元，無增減。
1,854,276	2,784,172	加班費	2,784,172	
			188,332	不休假出勤加班費。
			91,250	高中教師輔導知能進修業務工作人員加班費。
			113,375	高中法律、童軍、育樂營隊、生活體驗教育業務工作人員加班費。
			138,350	高中教育活動與獎勵業務工作人員加班費。
			502,228	辦理多元入學方案加班費。
			311,125	高中教學研究及科學活動業務工作人員加班費。
			101,931	不休假出勤加班費。
			118,000	在校生丙級技術士技能檢定工作人員加班費。
			453,435	免試入學、建教合作及技術獎等工作人員加班費。
			183,290	教師輔導知能、教師家長成長研習及業務工作人員加班費。
			118,000	辦理私校業務工作人員加班費。
			320,216	國中生職業輔導研習營研習工作人員加班費。
			73,600	規劃辦理實用技能學程工作人員加班費。
			71,040	規劃辦理職業與技藝教育工作人員加班費。
2,811,063	1,915,000	獎金	1,915,000	較上年度預算數1,915,000元，無增減。

臺北市地方教育發展基金－臺北市政府教育局

基金用途－高中及高職教育計畫明細表

中華民國110年度

單位：新臺幣元

前年度 決算數	上年度 預算數	科 目	本 年 度 預 算 數	說 明
990,024	766,000	考績獎金	766,000	
			396,000	依考績法規定核發之獎金。
			370,000	依考績法規定核發之獎金。
1,821,039	1,149,000	年終獎金	1,149,000	
			594,000	依規定於年節加發之獎金。
			555,000	依規定於年節加發之獎金。
1,703,446	814,320	退休及卹償金	814,320	較上年度預算數814,320元，無增減。
1,703,446	814,320	職員退休及離職金	814,320	
			421,200	提撥退撫基金。
			393,120	提撥退撫基金。
2,536,395	1,009,508	福利費	1,009,508	較上年度預算數1,009,508元，無增減。
2,397,505	785,508	分擔員工保險費	785,508	
			406,140	分擔公保、勞保、健保費。
			379,368	分擔公保、勞保、健保費。
138,890	224,000	其他福利費	224,000	
			112,000	休假旅遊補助費。
			112,000	休假旅遊補助費。
27,069,031	7,706,000	服務費用	16,066,000	
19,686	45,530	郵電費	58,800	較上年度預算數45,530元，增加13,270元。
16,686	45,530	郵費	58,800	
			10,800	辦理多元入學研究方案聯繫郵資。
			30,000	教師輔導知能、教師與家長成長研習郵資。
			18,000	郵寄私校業務相關資料。
3,000		電話費		
2,761,238	222,200	旅運費	2,032,100	較上年度預算數222,200元，增加1,809,900元。
				。
707,789	217,200	國內旅費	1,547,100	
			9,300	高中教師輔導知能進修業務出席會議人員 差旅費，3人*2天*1,550元。
			15,500	陪同教育團體赴國內各地區參訪差旅費，5 人*2天*1,550元。
			65,100	高中教學研究與科學活動業務參加研討會 人員差旅費，21人*2天*1,550元。

臺北市地方教育發展基金－臺北市政府教育局

基金用途－高中及高職教育計畫明細表

中華民國110年度

單位：新臺幣元

前年度 決算數	上年度 預算數	科 目	本 年 度 預 算 數	說 明
			46,500	規劃辦理職業與技藝教育市外出差費，15人*2天*1,550元。
			2,400	在校生丙級技術士技能檢定工作人員短程車資。
			1,329,900	教師輔導知能進修業務出席會議人員差旅費，429人*2天*1,550元(新增)。
			43,400	辦理輔導學生家長訪談工作差旅費，14人*2天*1,550元。
			900	工作人員短程車資。
			24,800	規劃辦理實用技能學程市外出差費，8人*2天*1,550元。
			9,300	在校生丙級技術士技能檢定市外出差費，3人*2天*1,550元。
1,754,890		國外旅費		
128,897	5,000	貨物運費	5,000	
			5,000	高中教學研究與科學活動業務研習材料器材搬運費。
169,662		其他旅運費	480,000	
			480,000	講師出席會議人員差旅費，300人*2天*800元(新增)。
2,886,305	1,050,550	印刷裝訂與廣告費	1,650,380	較上年度預算數1,050,550元，增加599,830元。
2,886,305	1,050,550	印刷及裝訂費	1,650,380	
			100,000	辦理多元入學方案有關資料印刷費。
			137,370	編印技職教育、多元入學相關宣導資料。
			600,000	印製研習各種講義、資料、教材(新增)。
			92,000	印製私校業務參考手冊會議資料等。
			187,618	高中教學研究與科學活動業務印製研習教材及資料、專輯編印等。
			85,610	印製證書及各類會議資料。
			194,745	印製各類會議資料、各類科學生統計資料及學籍管理資料等。
			253,037	印製高中教學研究業務各種報告。
656,870		修理保養及保固費		
250,970		一般房屋修護費		

臺北市地方教育發展基金－臺北市政府教育局

基金用途－高中及高職教育計畫明細表

中華民國110年度

單位：新臺幣元

前年度 決算數	上年度 預算數	科 目	本 年 度 預 算 數	說 明
405,900		雜項設備修護費		
42,608		保險費		
42,608		其他保險費		
20,702,324	6,387,720	專業服務費	12,324,720	較上年度預算數6,387,720元，增加5,937,000元。
3,150,000	760,000	專技人員酬金	760,000	
			760,000	健全私校財務查核經費。
13,743,809	5,327,720	講課鐘點、稿費、出席審查及查詢費	11,264,720	
			102,400	高中職本土教學講授鐘點費，256節*400元。
			40,000	高中教師輔導知能進修業務專家學者出席費，16人次*2,500元。
			22,500	高中法律、童軍、育樂營隊、生活體驗教育業務專家學者出席費，9人次*2,500元。
			40,000	辦理學生甄選、講習評審之出席費，16人次*2,500元。
			80,000	辦理多元入學方案教學研究資料稿件審查費，400千字*200元。
			3,950,000	教師輔導知能與教師、家長成長研習外聘教授鐘點費，1,975節*2,000元。
			200,000	私校諮詢委員會聘請學者專家指導或提供諮詢出席費，80人次*2,500元。
			800,000	國中生職業輔導研習、中介生輔導等學生活動內聘講師鐘點費，800節*1,000元。
			10,000	專家出席費，4人次*2,500元。
			342,000	國中本土教學講授鐘點費，950節*360元(分支計畫整併)。
			70,000	高中法律、童軍、育樂營隊、生活體驗教育業務外聘講師鐘點費，35節*2,000元。
			32,000	辦理學生甄選、講習外聘人員鐘點費，16節*2,000元。
			20,000	辦理多元入學方案專家學者出席費，8人次*2,500元。
			325,720	高中教學研究資料撰稿費，479千字*680元。

臺北市地方教育發展基金－臺北市政府教育局

基金用途－高中及高職教育計畫明細表

中華民國110年度

單位：新臺幣元

前年度 決算數	上年度 預算數	科 目	本 年 度 預 算 數	說 明
			1,000,000	規劃辦理職業與技藝教育輔導訪視、諮詢會議出席費，400人次*2,500元。
			50,000	高職類科調整及招生班級數審核等學者專家出席費，20人次*2,500元。
			1,980,000	教師輔導知能與教師、家長成長研習內聘教授鐘點費，1,980節*1,000元。
			195,000	國中生職業輔導研習、中介生輔導等學生活動外聘講師鐘點費，130節*1,500元。
			24,000	高中法律、童軍、育樂營隊、生活體驗教育業務內聘講師鐘點費，24節*1,000元。
			140,000	辦理多元入學研究外聘專家學者鐘點費，70節*2,000元。
			30,000	高中教學研究資料稿件審查費，150千字*200元。
			400,000	各類會議聘請學者專家講座鐘點費，200節*2,000元。
			40,000	辦理多元入學方案內聘專家學者鐘點費，40節*1,000元。
			5,100	高中教學研究資料校稿費，150千字*34元。
			300,000	高中教學研究及科學活動業務學者專家出席費，120人次*2,500元。
			160,000	高中語文及閱讀提升計畫外聘專家學者訓練教授鐘點費，80節*2,000元。
			150,000	高中教學研究及科學活動業務內聘教授鐘點費，150節*1,000元。
			756,000	高中教學研究及科學活動實驗教育業務外聘專家學者訓練教授鐘點費，378節*2,000元。
187,802		試務甄選費		
1,397,450		電腦軟體服務費		
2,223,263	300,000	其他專業服務費	300,000	
			300,000	高中教學活動專業規畫與評估、教學研討費用。
18,836,637	2,424,000	材料及用品費	3,407,000	
7,541,077		使用材料費		
7,541,077		設備零件		

臺北市地方教育發展基金－臺北市政府教育局

基金用途－高中及高職教育計畫明細表

中華民國110年度

單位：新臺幣元

前年度 決算數	上年度 預算數	科 目	本 年 度 預 算 數	說 明
11,295,560	2,424,000	用品消耗	3,407,000	較上年度預算數2,424,000元，增加983,000元。
2,174,464	1,501,200	辦公(事務)用品	1,875,200	
			25,000	高中教師輔導知能進修業務會議研習教材、資料印製、文具紙張。
			70,000	高中法律、童軍、育樂營隊、生活體驗教育業務購置書籍、有聲資料、非書教材等。
			40,390	國際交流活動、相關教育活動等資料印製、文具紙張、材料、郵電等費用。
			12,000	辦理多元入學方案文具紙張。
			36,700	高中教學研究及科學活動業務文具紙張。
			320,000	在校生丙級技術士技能檢定印刷文具紙張，160次*2,000元。
			372,790	高中教師輔導知能進修業務會議研習教材、資料印製、文具紙張(新增)。
			560,000	學生實作材料費及雜支，2次*280,000元。
			20,000	規劃辦理實用技能學程文具紙張，8次*2,500元。
			38,295	高中法律、童軍、育樂營隊、生活體驗教育業務資料印製、文具紙張、郵電、材料等。
			97,615	高中教學研究與科學活動用器材及其他材料等。
			12,500	規劃辦理技藝教育文具紙張，5次*2,500元。
			269,910	技職教育宣導及高職教務活動、會議之業務文具、紙張等。
983,904		報章雜誌		
104,000		服裝		
8,033,192	922,800	其他用品消耗	1,531,800	
			20,000	高中教師輔導知能進修業務參加活動人員逾時誤餐費用，200人次*100元。
			16,000	高中法律、童軍、育樂營隊、生活體驗教育業務參加活動人員逾時誤餐費用，160人次*100元。

臺北市地方教育發展基金－臺北市政府教育局

基金用途－高中及高職教育計畫明細表

中華民國110年度

單位：新臺幣元

前年度 決算數	上年度 預算數	科 目	本 年 度 預 算 數	說 明
			120,000	辦理多元入學方案研習人員逾時誤餐費用，1,200人次*100元。
			192,000	高中教學研究及科學活動業務參加人員及工作人員逾時誤餐費用，1,920人次*100元。
			5,600	在校生丙級技術士技能檢定工作人員逾時誤餐費用，56人次*100元。
			98,000	免試入學、建教合作及技術獎等工作人員逾時誤餐費用，980人次*100元。
			640,000	教師輔導知能、教師與家長成長研習逾時誤餐費用，6,400人次*100元。
			56,000	參加會議及工作人員逾時誤餐費用，560人次*100元。
			309,100	國中生職業輔導研習、中介生輔導工作人員逾時誤餐費用，3,091人次*100元。
			8,000	工作人員逾時誤餐費用，80人次*100元。
			8,000	規劃辦理實用技能學程工作人員逾時誤餐費用，80人次*100元。
			14,000	高中教育活動與獎勵業務參加人員逾時誤餐費用，140人次*100元。
			45,100	規劃辦理職業與技藝教育工作人員逾時誤餐費用，451人次*100元。
2,266,871	256,000	租金、償債、利息及相關手續費	256,000	
32,140		地租及水租		
32,140		場地租金		
1,847,581	256,000	交通及運輸設備租金	256,000	較上年度預算數256,000元，無增減。
1,847,581	256,000	車租	256,000	
			32,000	高中教師輔導知能進修業務參加研習人員車租，2輛*2次*8,000元。
			72,000	高中法律、童軍、育樂營隊、生活體驗教育業務接送活動參加人員車租，3輛*3次*8,000元。
			152,000	高中科學活動業務研習車輛租用。
387,150		雜項設備租金		
387,150		雜項設備租金		
4,000		稅捐及規費(強制費)		

臺北市地方教育發展基金－臺北市政府教育局

基金用途－高中及高職教育計畫明細表

中華民國110年度

單位：新臺幣元

前年度 決算數	上年度 預算數	科 目	本 年 度 預 算 數	說 明
4,000		規費		
4,000		行政規費與強制費		
1,839,489,370	2,023,977,000	會費、捐助、補助、分攤、照護、救濟與交流活動費	1,746,290,000	
2,824,000	2,185,000	捐助、補助與獎助	2,090,000	較上年度預算數2,185,000元，減少95,000元。
2,824,000	2,185,000	獎助學員生給與	2,090,000	
			1,500,000	私立高級中等以上學校(含綜合高中、進修學校)學生獎學金，750人*2學期*1,000元(分支計畫整併)。
			590,000	本市各級學校學生競賽得獎獎勵金。
1,836,665,370	2,021,792,000	補貼、獎勵、慰問、照護與救濟	1,744,200,000	較上年度預算數2,021,792,000元，減少277,592,000元。
146,000	484,000	獎勵費用	484,000	
			130,000	獎勵學生訓輔相關活動比賽優勝得獎者費用。
			354,000	本市各級學校教師指導學生參加競賽獎勵金。
1,836,519,370	2,021,308,000	其他補貼、獎勵、慰問、照護與救濟	1,743,716,000	
			53,440	辦理師生法律、生活體驗、教育活動及觀摩等(含場地佈置、獎勵品、服裝、輔導費、膳宿、清潔、保險報名費及雜支等)。
			23,667,800	公私立高中職、特殊學校及市立大學，主食費、副食費、制服費及書籍補助。
			95,000,000	補助就讀本市私立高級中等以上學校低收入戶學生及中低收入戶學生、學費、雜費、實習實驗費。
			200,000	教育部補助高級中學第二外語課程教師鐘點費經費(收支對列)。
			1,200,000	教育部補助高中優質化經費(收支對列)。
			2,286,282	規劃辦理職業與技藝教育學程與技藝活動及畢業生就業獎勵金。
			2,384,700	配合教育部協辦全國高級中等學校各類科競賽活動，以分攤款方式辦理，補助本市承辦學校購置競賽所需設備材料及業務費

臺北市地方教育發展基金－臺北市政府教育局

基金用途－高中及高職教育計畫明細表

中華民國110年度

單位：新臺幣元

前年度 決算數	上年度 預算數	科 目	本 年 度 預 算 數	說 明
				用等。
			245,030	補助民間機構及學校辦理中介生輔導。
			100,000,000	獎補助本市私立學校提升整體發展。
			3,911,400	規劃辦理實用技能學程每職群(班)依日、夜間分別補助，由本局及教育部依實際開班狀況對等補助。
			340,000	一、依特殊境遇家庭扶助條例辦理。二、減免學雜費60%。三、50人*2學期*3,400元
			250,000	教育部補助續辦北市綜合高中補助款(收支對列)。
			18,200,000	國中技藝教育計畫經費(一般性補助款)。
			25,000,000	教育部補助高職優質化補助方案(收支對列)。
			900,000,000	教育部補助公私立高中職免學費方案(收支對列)。
			50,000	補助辦理臺北市法治及生活、童軍、育樂營隊等體驗教育宣導、比賽等。
			31,784,034	中等學校學生就學貸款利息(含保證金)。
			7,100,000	高中職因應新課綱相關計畫補助費用。
			328,048	私立高中、高職、綜合高中、進修學校全公費(不含學費及雜費)補助費，7人*2學期*23,432元。
			22,707,200	私立高中(含綜合高中、進修學校)減免學雜費補助。
			250,000	補助私立高職社團活動，10校*25,000元。
			449,660,000	補助公私立高中職學生免學費，2學期*224,830,000元。
			2,760,000	教育部補助高中職均質化推動工作補助款(收支對列)。
			25,000	高中師生法律、童軍、育樂、生活體驗教育活動業務資料印製、文具紙張、材料、聯絡郵電等。
			25,650,000	辦理國際文憑課程(分支計畫整併)。
			88,980	私立高中、高職、綜合高中、進修學校半公費(不包含學費及雜費)補助費，3人*2學期*14,830元。

臺北市地方教育發展基金－臺北市政府教育局

基金用途－高中及高職教育計畫明細表

中華民國110年度

單位：新臺幣元

前年度 決算數	上年度 預算數	科 目	本 年 度 預 算 數	說 明
			29,819,000	私立高職(含綜合高中、進修學校)減免學雜費補助。
			207,588	學生事務及輔導活動等費用。
			289,570	舉辦冬夏令營、童軍露營、體驗學習等活動場地租用、佈置、音響、膳宿、輔導費、獎勵品、工作服、清潔、雜支等。
			207,928	公立高中、高職、綜合高中、進修學校、市立大學全公費(不含學費及雜費)補助費，7人*2學期*14,852元。
			50,000	公立高中、高職、綜合高中、進修學校、市立大學半公費(不含學費及雜費)補助費，4人*2學期*6,250元。
8,811,916	11,758,000	其他	21,703,000	
8,811,916	11,758,000	其他支出	21,703,000	較上年度預算數11,758,000元，增加9,945,000元。
8,811,916	11,758,000	其他	21,703,000	
			100,000	高中教師輔導知能進修業務佈置場地、租借場地、膳宿、輔導費、保險等雜支。
			20,000	高中科學活動業務研習活動設計及勘察費。
			800,000	高職教師赴公民營機構研習等相關經費。
			206,620	學生訓輔活動承辦學校所需行政費及其他雜支費用。
			80,000	高中輔導書籍、有聲資料、刊物、教材購置、研編、印製、獎品等。
			600,000	高中學校畢業生局長獎及各類活動競賽獎品、獎狀，1,000份*600元。
			75,000	高中科學活動業務獎品、獎狀，250人*300元。
			300,000	辦理職業教育策勵檢討會。
			442,830	相關會議、研習、活動場地佈置與雜支等。
			287,000	高中辦理教師輔導知能相關業務費用。
			50,000	教育活動與獎勵業務教育團體接待費用，100人*500元。
			1,990,000	辦理高中教學研討會。

臺北市地方教育發展基金－臺北市政府教育局

基金用途－高中及高職教育計畫明細表

中華民國110年度

單位：新臺幣元

前年度 決算數	上年度 預算數	科 目	本 年 度 預 算 數	說 明
			8,000,000	配合教育部第二期技職教育再造計畫經費。
			8,751,550	高職與企業結盟相關經費。

臺北市地方教育發展基金－臺北市政府教育局

基金用途－國民教育計畫明細表

中華民國110年度

單位：新臺幣元

前年度 決算數	上年度 預算數	科 目	本 年 度 預 算 數	說 明
691,113,883	581,850,000	合計	622,002,000	
32,289,105	32,793,000	用人費用	34,608,000	
14,528,554	12,816,000	正式員額薪資	12,816,000	較上年度預算數12,816,000元，無增減。
14,528,554	12,816,000	職員薪金	12,816,000	
			3,744,000	職員8人薪金。
			9,072,000	職員16人薪金。
9,095,387	7,789,176	聘僱及兼職人員薪資	9,265,680	較上年度預算數7,789,176元，增加1,476,504元。
8,875,191	7,789,176	聘用人員薪金	9,265,680	
			9,265,680	聘用人員14人薪金(含教育部補助)。
220,196		約僱職員薪金		
3,196,331	4,474,506	超時工作報酬	4,326,506	較上年度預算數4,474,506元，減少148,000元。
3,196,331	4,474,506	加班費	4,326,506	
			312,420	強化國中生輔導工作人員加班費。
			236,200	國中教師輔導知能進修業務工作人員加班費。
			175,875	國中法律、童軍、育樂營隊、生活體驗教育業務工作人員加班費。
			149,450	國中教育活動與獎勵業務工作人員加班費。
			244,728	國中教學研究及科學活動業務工作人員加班費。
			448,750	辦理校長、主任培育、甄選相關活動人員加班費。
			220,697	不休假出勤加班費。
			37,000	語文競賽業務工作人員加班費。
			92,500	精進課堂教學能力業務工作人員加班費。
			185,000	學習成果發表暨體驗學習活動(含童軍教育)及規劃案等工作等人員加班費。
			690,492	發展訓輔活動(含學務工作、輔導工作、生命教育、家庭暴力防治及兒少保護、提升公民素養、法治人權、品德教育等)工作人員加班費。
			74,000	辦理本土語言工作人員加班費。

臺北市地方教育發展基金－臺北市政府教育局

基金用途－國民教育計畫明細表

中華民國110年度

單位：新臺幣元

前年度 決算數	上年度 預算數	科 目	本 年 度 預 算 數	說 明
			111,000	辦理英語工作人員加班費。
			111,000	本局約聘專任專業輔導人員及學生輔導諮商中心行政人員加班費。
			148,000	學校整體發展規劃與管理加班費。
			214,970	創新實驗教學工作人員加班費。
			55,500	國小及進修學校學籍管理工作人員加班費。
			395,900	節慶系列教育活動工作人員加班費。
			185,000	綜合發展與規劃活動加班費。
			101,291	校長、主任甄試及校長遴選工作人員加班費。
			136,733	不休假出勤加班費。
2,936,989	3,563,950	獎金	3,789,211	較上年度預算數3,563,950元，增加225,261元。
701,963	1,029,000	考績獎金	1,029,000	
			312,000	依考績法規定核發之獎金。
			717,000	依考績法規定核發之獎金。
2,235,026	2,534,950	年終獎金	2,760,211	
			468,000	依規定於年節加發之獎金。
			1,134,000	依規定於年節加發之獎金。
			1,158,211	聘用人員依規定於年節加發之獎金。
986,057	1,553,124	退休及卹償金	1,641,672	較上年度預算數1,553,124元，增加88,548元。
983,044	1,553,124	職員退休及離職金	1,641,672	
			307,008	提撥退撫基金。
			778,752	提撥退撫基金。
			555,912	聘用人員提撥退撫基金。
3,013		工員退休及離職金		
1,545,787	2,596,244	福利費	2,768,931	較上年度預算數2,596,244元，增加172,687元。
1,067,916	1,988,244	分擔員工保險費	2,160,931	
			310,836	分擔公保、勞保、健保費。
			765,931	分擔公保、勞保、健保費。
			1,084,164	聘用人員分擔公保、勞保、健保費。
477,871	608,000	其他福利費	608,000	

臺北市地方教育發展基金－臺北市政府教育局

基金用途－國民教育計畫明細表

中華民國110年度

單位：新臺幣元

前年度 決算數	上年度 預算數	科 目	本 年 度 預 算 數	說 明
			128,000	休假旅遊補助費。
			256,000	休假旅遊補助費。
			224,000	聘用人員休假旅遊補助費。
64,361,466	38,963,000	服務費用	40,998,000	
1,093,167	695,790	郵電費	695,790	較上年度預算數695,790元，無增減。
1,093,167	695,790	郵費	695,790	
			18,400	郵寄校長、主任培育相關資料等。
			7,200	郵寄辦理本土語言教學資料費用。
			10,800	郵寄辦理英語教學資料費用。
			1,000	學校整體發展規劃與管理郵資。
			658,390	郵寄國小新生入學資料等費用。
1,782,157	679,210	旅運費	679,210	較上年度預算數679,210元，無增減。
456,264	674,210	國內旅費	674,210	
			84,060	強化國中生輔導工作人員車資。
			9,300	國中教師輔導知能進修業務出席會議人員 差旅費，3人*2天*1,550元。
			65,100	國中科學活動業務參加研討會人員差旅費 ，21人*2天*1,550元。
			151,900	精進課堂教學能力業務參觀、訪問、各項 活動比賽旅運費，14人*7天*1,550元。
			9,300	發展訓輔活動業務參加會議人員差旅費，3 人*2天*1,550元。
			6,200	本土語言教學參訪觀摩旅費，2人*2天 *1,550元。
			9,300	英語教學參訪觀摩旅費，3人*2天*1,550元 。
			60,000	本局約聘專任專業輔導人員18人及學生輔 導諮商中心行政人員6人外勤短程車資。
			32,550	國小及進修學校學籍管理出差旅費，3人*7 天*1,550元。
			200,000	節慶系列教育活動工作人員所需旅運費。
			46,500	綜合發展與規劃活動差旅費，6人*5天 *1,550元。
33,016		國外旅費		
167,700	5,000	貨物運費	5,000	

臺北市地方教育發展基金－臺北市政府教育局

基金用途－國民教育計畫明細表

中華民國110年度

單位：新臺幣元

前年度 決算數	上年度 預算數	科 目	本 年 度 預 算 數	說 明
			5,000	國中科學活動業務研習材料器材搬運費。
1,125,177		其他旅運費		
6,098,278	1,713,045	印刷裝訂與廣告費	1,703,440	較上年度預算數1,713,045元，減少9,605元。
6,098,278	1,713,045	印刷及裝訂費	1,703,440	
			87,985	辦理校長、主任培育教學印製研究報告及資料等。
			300,000	辦理本土語言教學印製教材、研究報告及資料等費用。
			10,000	活動、會議及安心服務資料、手冊、教材印刷。
			98,000	學齡兒童名冊、學籍資料、表格印刷等費用。
			500,000	編印國小主管人員名冊、基本資料、教學環境改善、校園安全宣導等行政規劃、成果光碟等費用。
			395,845	國中科學活動業務印製研習教材及講義、專輯編印等費用。
			311,610	印製國中教學研究業務各種說明資料報告。
121,281		修理保養及保固費		
119,481		一般房屋修護費		
1,800		雜項設備修護費		
50,995		保險費		
50,995		其他保險費		
7,024,270		一般服務費		
99,900		外包費		
6,924,370		計時與計件人員酬金		
48,191,318	35,874,955	專業服務費	37,919,560	較上年度預算數35,874,955元，增加2,044,605元。
39,755,593	34,368,593	講課鐘點、稿費、出席審查及查詢費	36,412,973	
			240,000	強化國中生輔導工作學者專家出席費，96人次*2,500元。
			40,000	國中教師輔導知能進修業務專家學者出席費，16人次*2,500元。
			1,000,000	國中法律、童軍、育樂營隊、生活體驗教

臺北市地方教育發展基金－臺北市政府教育局

基金用途－國民教育計畫明細表

中華民國110年度

單位：新臺幣元

前年度 決算數	上年度 預算數	科 目	本 年 度 預 算 數	說 明
				育業務內聘講員鐘點費，1,000節*1,000元。
			128,000	外聘教授講課及相關活動鐘點費，64節*2,000元。
			192,000	語文競賽業務集訓講座鐘點費，96節*2,000元。
			128,400	精進課堂教學能力編稿費，428千字*300元。
			200,000	學習成果發表暨體驗學習活動外聘鐘點費，200節*1,000元。
			4,500	導護志工隊人員研習外聘鐘點費，3節*1,500元。
			8,262	辦理本土語言校稿費，34千字*6冊*40.5元。
			12,393	辦理英語校稿費，51千字*6冊*40.5元。
			1,200,000	創新實驗教學專家學者出席費，480人次*2,500元。
			23,120	綜合發展與規劃活動圖片使用費，17張*1,360元。
			1,050,000	校長主任甄試及校長遴選專家學者出席費，420人次*2,500元。
			24,000	強化國中生輔導工作內聘教授專家鐘點費，24節*1,000元。
			80,000	國中教師輔導知能進修業務內聘講師鐘點費，80節*1,000元。
			750,000	國中法律、童軍、育樂營隊、生活體驗教育業務專家學者出席費，300人次*2,500元。
			344,000	國中教學研究及科學活動業務外聘專家學者訓練教授鐘點費，172節*2,000元。
			95,000	專家學者出席費，38人次*2,500元。
			14,552	精進課堂教學能力校稿費，428千字*34元。
			90,000	學習成果發表暨體驗學習活動內聘鐘點費，200節*450元。
			360,000	發展訓輔活動業務外聘講師講授鐘點費，240節*1,500元。
			14,000	導護志工隊人員研習外聘鐘點費，7節*2,

臺北市地方教育發展基金－臺北市政府教育局

基金用途－國民教育計畫明細表

中華民國110年度

單位：新臺幣元

前年度 決算數	上年度 預算數	科 目	本 年 度 預 算 數	說 明
				000元。
			40,800	辦理本土語言審稿費34千字*6冊*200元。
			247,860	辦理英語撰稿費(特別稿件)，51千字*6冊*810元。
			700,000	學生輔導諮商中心專業人員鐘點費，280人次*2,500元。
			12,716	學校整體發展規劃與管理撰稿費，18,700字*0.68元。
			1,440,000	創新實驗教學授課鐘點費，720節*2,000元。
			2,346	綜合發展與規劃活動校稿費，69千字*34元。
			314,000	校長主任甄試及校長遴選指導教授鐘點費，157節*2,000元。
			320,000	強化國中生輔導工作外聘教授專家鐘點費，160節*2,000元。
			17,000	國中教師輔導知能進修業務研究報告校稿費，500千元*34元。
			1,000,000	國中法律、童軍、育樂營隊、生活體驗教育業務外聘講員鐘點費，500節*2,000元
			326,400	國中教學研究資料撰稿費，480千字*680元。
			85,600	精進課堂教學能力審稿費，428千字*200元。
			60,000	學習成果發表暨體驗學習活動學者專家出席費，24人次*2,500元。
			720,000	發展訓輔活動業務外聘學者專家講授鐘點費，360節*2,000元。
			30,600	辦理本土語言編稿費，34千字*3冊*300元。
			61,200	辦理英語審稿費，51千字*6冊*200元。
			8,000	學校整體發展規劃與管理專家學者鐘點費，4節*2,000元。
			108,800	創新實驗教學圖片使用費，80張*1,360元。
			20,700	綜合發展與規劃活動編稿費，69千字*300元。
			2,016,000	國中生涯發展教育講師鐘點費，70校*40週

臺北市地方教育發展基金－臺北市政府教育局

基金用途－國民教育計畫明細表

中華民國110年度

單位：新臺幣元

前年度 決算數	上年度 預算數	科 目	本 年 度 預 算 數	說 明
				*2節*360元。
			27,200	國中教師輔導知能進修業務研究報告撰稿費，40千字*680元。
			30,000	國中教學研究資料稿件審查費，150千字*200元。
			291,040	精進課堂教學能力撰稿費，428千字*680元。
			600,000	發展訓輔活動學者專家出席費，240人次*2,500元。
			92,480	辦理本土語言圖片使用費(專業稿件)，68張*1,360元。
			45,900	辦理英語編稿費，51千字*3冊*300元。
			440,000	學校整體發展規劃工作組專家學者出席費，176人次*2,500元。
			154,500	創新實驗教學編稿費，515千字*300元。
			46,920	綜合發展與規劃活動撰稿費，69千字*680元。
			3,600,000	多元能力開發教育、中輟彈性適性化教育課程、班級輔導內聘教師鐘點費，9,000節*400元。
			150,000	國中教師輔導知能進修業務外聘講師鐘點費，75節*2,000元。
			5,100	國中教學研究資料校稿費，150千字*34元。
			1,337,500	精進課堂教學能力專家學者出席費，535人次*2,500元。
			160,000	發展訓輔活動業務內聘學者專家講授鐘點費，160節*1,000元。
			165,240	辦理本土語言撰稿費(特別稿件)，34千字*6冊*810元。
			138,720	辦理英語圖片使用費(專業稿件)，102張*1,360元。
			103,000	創新實驗教學審稿費，515千字*200元。
			13,800	綜合發展與規劃活動審稿費，69千字*200元。
			100,000	國中教學研究及科學活動業務學者專家出席費，40人次*2,500元。

臺北市地方教育發展基金－臺北市政府教育局

基金用途－國民教育計畫明細表

中華民國110年度

單位：新臺幣元

前年度 決算數	上年度 預算數	科 目	本 年 度 預 算 數	說 明
			960,000	精進課堂教學能力教授授課鐘點費，480節*2,000元。
			320,000	辦理本土語言教學專家學者出席費，128人次*2,500元。
			480,000	辦理英語教學專家學者出席費，192人次*2,500元。
			8,704	創新實驗教學校稿費，256千字*34元。
			102,500	綜合發展與規劃活動專家學者出席費，41人次*2,500元。
			80,000	國中教學研究及科學活動業務內聘教授鐘點費，80節*1,000元。
			9,161,640	辦理本土語言外聘教師授課鐘點費，25,449節*360元。
			2,400,000	辦理英語外聘教授授課鐘點費，1,200節*2,000元。
			174,080	創新實驗教學撰稿費，256千字*680元。
			48,000	綜合發展與規劃活動專家學者鐘點費，24節*2,000元。
			302,400	本土語言(含新住民語)遠距教學陪讀人員工作費，2,016節*360元。
			1,344,000	辦理新住民語外聘教師授課鐘點，4,200節*320元。
3,685,883	243,600	試務甄選費	243,600	
			45,000	校長、主任甄試入闈人員工作費，10人*2天*2,250元。
			35,000	校長、主任甄試委員閱卷費，175人*5份*40元。
			60,000	校長、主任甄試試務人員工作費，30人*2天*1,000元。
			3,600	校長、主任甄試成績單校對費，6人*6節*100元。
			20,000	校長、主任甄試監場費，20人*2節*500元。
			40,000	校長、主任甄試委員命題費，10人*2科*2,000元。
			40,000	校長、主任甄試口試委員評審費，10人*2次*2,000元。

臺北市地方教育發展基金－臺北市政府教育局

基金用途－國民教育計畫明細表

中華民國110年度

單位：新臺幣元

前年度 決算數	上年度 預算數	科 目	本 年 度 預 算 數	說 明
1,233,912	10,742	電腦軟體服務費	10,742	
			10,742	電腦程式設計費，2次*5,371元。
3,515,930	1,252,020	其他專業服務費	1,252,245	
			400,000	辦理國中教學活動專業規畫與評估、教學研討等費用，2次*200,000元。
			752,245	辦理中輟生、兒少保護個案及新住民子女等輔導課程輔導費(含小團體及工作坊)。
			100,000	節慶系列教育活動專業團體及學生團體表演費。
27,409,890	6,838,000	材料及用品費	6,900,000	
5,291,483		使用材料費		
5,291,483		設備零件		
22,118,407	6,838,000	用品消耗	6,900,000	較上年度預算數6,838,000元，增加62,000元。
3,551,222	2,267,318	辦公(事務)用品	2,397,318	
			10,000	國中教師輔導知能進修業務會議研習教材、資料印製、文具紙張。
			500,000	國中法律、童軍、育樂營隊、生活體驗教育業務購置書籍、有聲資料、非書教材等費用。
			50,000	相關教育活動等資料印製、文具紙張、材料、郵電等費用。
			76,700	購置國中教學研究與科學活動用實驗器材及其他材料等。
			12,100	辦理校長、主任培育、甄選文具紙張等費用。
			120,000	精進課堂教學能力文具紙張。
			80,000	辦理本土語言文具紙張費用。
			10,284	學校整體發展規劃與管理文具紙張費用。
			223,000	購置創新實驗教學文具紙張費用。
			58,000	國小及進修學校學籍管理文具紙張。
			100,000	節慶系列教育活動用紙、文具用品。
			150,034	綜合發展與規劃活動文具紙張費用。
			370,300	國中生學習或適應低落多元能力開發教育班、中輟彈性適性化教育課程文具紙張、

臺北市地方教育發展基金－臺北市政府教育局

基金用途－國民教育計畫明細表

中華民國110年度

單位：新臺幣元

前年度 決算數	上年度 預算數	科 目	本 年 度 預 算 數	說 明
				教學材料、成果印刷等。
			300,000	國中法律、童軍、育樂營隊、生活體驗教育業務資料印製、文具紙張、郵電、材料等費用。
			36,900	國中教學研究及科學活動業務文具紙張。
			300,000	發展訓輔活動業務文具用品。
8,243,738		報章雜誌		
10,323,447	4,570,682	其他用品消耗	4,502,682	
			80,000	國中法律、童軍、育樂營隊、生活體驗教育業務參加活動人員逾時誤餐費用，800人次*100元。
			14,000	國中教育活動與獎勵業務參加人員逾時誤餐費用，140人次*100元。
			2,400	語文競賽業務工作人員外勤逾時誤餐費用，24人次*100元。
			115,200	辦理英語教學外勤逾時誤餐費用，1,152人次*100元。
			4,000	學生輔導諮商中心辦理活動、開會等工作人員逾時誤餐費用，40人次*100元。
			164,000	創新實驗教學外勤逾時誤餐費用，1,640人次*100元。
			508,080	購置提供每校行政用書、每班教學用書、教學指引、低收入戶、因公殉職子女、原住民子女等用書。
			200,000	節慶系列教育活動工作人員表演人員及服務學生逾時誤餐費用，2,000人次*100元。
			24,000	綜合發展與規劃活動逾時誤餐費用，240人次*100元。
			40,000	校長、主任甄試及校長遴選外勤逾時誤餐費用，400人次*100元。
			40,000	強化國中生輔導工作參加活動學生、工作人員逾時誤餐費用，400人次*100元。
			20,000	國中教師輔導知能進修業務參加活動人員逾時誤餐費用，200人次*100元。
			192,000	國中教學研究及科學活動業務參加人員及工作人員逾時誤餐費用，1,920人次*100

臺北市地方教育發展基金－臺北市政府教育局

基金用途－國民教育計畫明細表

中華民國110年度

單位：新臺幣元

前年度 決算數	上年度 預算數	科 目	本 年 度 預 算 數	說 明
				元。
			48,000	辦理校長、主任培育、甄選相關活動人員逾時誤餐費用，480人次*100元。
			128,000	精進課堂教學能力業務外勤逾時誤餐費用，1,280人次*100元。
			90,000	學習成果發表暨體驗學習活動工作人員逾時誤餐費用，900人次*100元。
			28,000	發展訓輔活動業務外勤逾時誤餐費用，280人次*100元。
			2,665,002	導護志工隊等相關人員協勤費及裝備(導護帽、雨衣、指揮棒、手套及服裝等配備)。
			96,000	辦理本土語言教學外勤逾時誤餐費用，960人次*100元。
			20,000	學校整體發展規劃與管理逾時誤餐費用，200人次*100元。
			24,000	國小及進修學校學籍管理外勤逾時誤餐費用，240人次*100元。
1,659,007	2,145,000	租金、償債、利息及相關手續費	1,179,000	
8,212		地租及水租		
8,212		場地租金		
1,635,795	2,145,000	交通及運輸設備租金	1,179,000	較上年度預算數2,145,000元，減少966,000元。
1,635,795	2,145,000	車租	1,179,000	
			140,000	多元能力開發教育課程校外教學、學生輔導活動研習運送車費，20輛*7,000元。
			32,000	國中教師輔導知能進修業務參加研習人員車租，2輛*2次*8,000元。
			480,000	國中法律、童軍、育樂營隊、生活體驗教育業務接送活動參加人員車租，3輛*20次*8,000元。
			152,000	國中科學活動業務研習車輛租用費用。
			70,000	精進課堂教學能力參觀訪問車租，7輛*10,000元。
			210,000	學習成果發表暨體驗學習活動所需車租，30輛*7,000元。
			15,000	導護志工隊人員研習車輛租用，3次*5,000

臺北市地方教育發展基金－臺北市政府教育局

基金用途－國民教育計畫明細表

中華民國110年度

單位：新臺幣元

前年度 決算數	上年度 預算數	科 目	本 年 度 預 算 數	說 明
			80,000	元。 綜合發展與規劃活動觀摩參訪推動車租，8輛*10,000元。
15,000		雜項設備租金		
15,000		雜項設備租金		
420		稅捐及規費(強制費)		
420		規費		
420		行政規費與強制費		
495,801,051	375,405,000	會費、捐助、補助、分攤、照護、救濟與交流活動費	498,884,000	
204,167	217,500	會費	217,500	較上年度預算數217,500元，無增減。
204,167	217,500	職業團體會費	217,500	
			217,500	本局及所屬學校約聘專任專業輔導人員67人常年會費（社工師35人、每人2500元；諮商心理師31人、每人4000元；臨床心理師1人、每人6000元）。
2,709,000	2,808,550	捐助、補助與獎助	25,958,550	較上年度預算數2,808,550元，增加23,150,000元。
		補(協)助政府機關(構)	23,150,000	
			4,000,000	補助辦理本市公私立國民中學(含完全中學)學生多元能力開發教育計畫(新增)。
			4,800,000	補助國小師生互訪及交換學習活動費。
			1,000,000	補助公私立國民小學辦理童軍教育經費(新增)。
			7,350,000	補助本市國民小學讀報教育計畫(新增)。
			6,000,000	補助本市國民中小學活化校園餘裕空間計畫。
2,709,000	2,808,550	獎助學員生給與	2,808,550	
			770,550	補助品行優良、努力向學學生獎助學金。
			1,500,000	補助清寒學生獎助學金。
			538,000	私立國民中學(含補校)學生獎學金，538人*2學期*500元(分支計畫整併)。
492,887,884	370,978,950	補貼、獎勵、慰問、照護與救濟	472,707,950	較上年度預算數370,978,950元，增加101,729,000元。
	224,205	獎勵費用	223,320	

臺北市地方教育發展基金－臺北市政府教育局

基金用途－國民教育計畫明細表

中華民國110年度

單位：新臺幣元

前年度 決算數	上年度 預算數	科 目	本 年 度 預 算 數	說 明
492,887,884	370,754,745	其他補貼、獎勵、慰問、照顧與救濟	223,320 472,484,630	深耕閱讀徵件相關活動獎金、獎座。
			800,000	補助辦理青少年輔導諮詢活動。
			2,450,000	補助辦理臺北市法治及生活、童軍、育樂營隊等體驗教育宣導、比賽、活動等費用。
			23,500,000	辦理中外師英語協同教學方案(分支計畫整併)。
			20,000,000	教育部補助國中教師課稅經費(收支對列)。
			2,500,000	補助專案專業輔導人員專案活動。
			65,152,000	國民小學低收入戶、身心障礙、原住民及情況特殊學生課後照顧參加費用補助。
			12,000,000	創新實驗教育相關補助經費(新增)。
			491,920	軍公教遺族補助就學費用，22人*2學期*11,180元。
			8,000,000	課桌椅汰換、防身警報器及特定學校教學設備購置暨弱勢生冷氣費用補助。
			319,524,260	教育部補助推動合理員額費用(收支對列)。
			2,016,000	教育部補助課稅配套計畫費用(收支對列)。
			1,560,000	教育部補助充實行政人力計畫費用(收支對列)。
			1,050,000	交通部補助學生上下學交通安全維護研習計畫費用(收支對列)。
			4,351,220	補助辦理中輟學生安置輔導課程。
			908,290	補助辦理臺北市童軍教育活動。
			1,700,000	辦理國中教師培育研習費用(含適性分組教學計畫75萬元)。
			14,000	公立國小主食、副食、制服、書籍補助費用，14人*2學期*500元。
			6,000,000	補助本市公立國小辦理課後照顧延長至晚間7時開辦費。
			89,440	私立國小主食、副食、制服、書籍補助費用，4人*2學期*11,180元。
			337,500	公私立國中(含補校)半公費(不含學費及雜費)補助費用，27人*2學期*6,250元。

臺北市地方教育發展基金－臺北市政府教育局

基金用途－國民教育計畫明細表

中華民國110年度

單位：新臺幣元

前年度 決算數	上年度 預算數	科 目	本 年 度 預 算 數	說 明
			40,000	補助國中補校學生教科書供師生使用及補助國中中低收入戶學生教科書經費(分支計畫整併)。
	1,400,000	競賽及交流活動費		
	1,400,000	交流活動費		
69,592,944	125,706,000	其他	39,433,000	
69,592,944	125,706,000	其他支出	39,433,000	較上年度預算數125,706,000元，減少86,273,000元。
69,592,944	125,706,000	其他	39,433,000	
			1,918,000	配合教育部辦理國中生涯發展教育經費。
			80,000	國中教師輔導知能進修業務佈置場地、租借場地、膳宿、輔導費、保險等雜支。
			1,000,000	辦理師生法律、生活體驗教育活動及觀摩等(含場地佈置、獎勵品、服裝、輔導費、膳宿、清潔、保險、報名費、雜支等)。
			360,000	購置國中學校畢業生局長獎及各類活動競賽獎品、獎狀等費用，600份*600元。
			20,000	國中科學活動業務研習活動設計及勘察費。
			284,000	精進課堂教學能力所需場地佈置、獎品等。
			100,000	學習成果發表暨體驗學習活動獎狀、獎品或獎牌等。
			355,000	訓輔資料上網及網頁製作設計等費用。
			300,000	導護志工隊訓練暨聯誼費。
			96,409	辦理本土語言場地佈置、清潔等雜支。
			40,000	學校整體發展規劃與管理資料蒐集費用。
			100,000	創新實驗教學教學參觀車資、保險等。
			700,000	節慶系列教育活動舞台搭設、會場佈置、展品或場地租借、音響租用、配線等。
			3,344,897	綜合發展與規劃相關座談、研習、說明會等活動場地佈置、清潔、雜支等。
			1,500,000	多元能力開發教育及中輟彈性適性化教育、輔導課程學期獎勵、班務雜支，150班*10,000元。

臺北市地方教育發展基金－臺北市政府教育局

基金用途－國民教育計畫明細表

中華民國110年度

單位：新臺幣元

前年度 決算數	上年度 預算數	科 目	本 年 度 預 算 數	說 明
			90,000	購置國中輔導書籍、有聲資料、刊物、教材購置、研編、印製、獎品等。
			600,000	舉辦冬夏令營、童軍露營、體驗學習等活動場地租用、佈置、音響、膳宿、輔導費、獎勵品、工作服、清潔、雜支等費用。
			240,000	辦理國中教學研討會，8次*30,000元。
			526,266	精進課堂教學能力所需教學媒體、參考書籍資料、材料等。
			49,448	學習成果發表暨體驗學習活動攝影、錄音及場地布置及其他等雜支費用。
			700,000	辦理座談研習活動場地佈置、攝影、保險、獎勵品、印刷等雜支。
			104,027	辦理英語場地佈置、清潔等雜支。
			200,000	創新實驗教學場地佈置獎品等費用。
			90,900	醫護人員、工作人員及服務學生輔導費、工作費、服務費、保險費等。
			350,000	強化國中生輔導工作場地租借、佈置、輔導費、膳宿、保險及雜支。
			713,000	國中辦理教師輔導知能相關業務。
			300,000	國中師生法律、童軍、育樂營隊、生活體驗教育活動業務資料印製、文具紙張、材料、聯絡郵電等費用。
			45,000	國中科學活動業務獎品、獎狀費用，150人*300元。
			450,000	辦理發展訓輔座談研習活動場地佈置、攝影、保險、獎勵品等雜支。
			13,242,853	國小國語、數學及英語攜手激勵學習潛能計畫經費。
			450,000	節慶系列教育活動活動材料、紀念品、獎牌、獎金、獎狀、感謝狀等。
			1,000,000	國中新文化新精神計畫推動費用。
			5,000,000	國小學校教育創新活化推動計畫經費。
			83,200	節慶系列教育活動、資料上網等費用。
			5,000,000	補助各校辦理教師專業發展活動、精進教師課堂教學及閱讀活動經費(含「PaGamO素

臺北市地方教育發展基金－臺北市政府教育局

基金用途－國民教育計畫明細表

中華民國110年度

單位：新臺幣元

前年度 決算數	上年度 預算數	科 目	本 年 度 預 算 數	說 明
				養品學堂」晨讀推動教育實施計畫180萬元及學習扶助整體計畫(含大學生攜手激勵計畫)300萬元)。

臺北市地方教育發展基金－臺北市政府教育局

基金用途－學前教育計畫明細表

中華民國110年度

單位：新臺幣元

前年度 決算數	上年度 預算數	科 目	本 年 度 預 算 數	說 明
2,156,131,952	3,101,148,000	合計	2,851,396,000	
15,673,120	14,643,000	用人費用	21,984,000	
8,310,958	8,196,000	正式員額薪資	8,196,000	較上年度預算數8,196,000元，無增減。
8,310,958	8,196,000	職員薪金	8,196,000	職員14人薪金。
2,111,688	1,069,548	聘僱及兼職人員薪資	6,560,196	較上年度預算數1,069,548元，增加5,490,648元。
1,811,685	1,069,548	聘用人員薪金	6,560,196	聘用人員14人薪金。
300,003		約僱職員薪金	6,560,196	
962,992	1,746,102	超時工作報酬	1,746,102	較上年度預算數1,746,102元，無增減。
962,992	1,746,102	加班費	1,746,102	
			242,466	不休假出勤加班費。
			1,137,197	訪查及輔導各幼兒園園務行政加班費。
			115,630	活動工作人員加班費。
			111,000	實驗教育、教師進修研討業務工作人員加班費。
			51,800	辦理幼兒園輔導工作人員及親職活動加班費。
			37,000	各項補助作業工作人員加班費。
			51,009	提升幼兒教育品質加班費。
2,094,001	1,800,194	獎金	2,486,531	較上年度預算數1,800,194元，增加686,337元。
681,576	642,000	考績獎金	642,000	
			642,000	依考績法規定核發之獎金。
1,412,425	1,158,194	年終獎金	1,844,531	
			1,024,500	依規定於年節加發之獎金。
			820,031	聘用人員依規定於年節加發之獎金。
860,885	760,548	退休及卹償金	1,090,044	較上年度預算數760,548元，增加329,496元。
860,885	760,548	職員退休及離職金	1,090,044	
			696,384	提撥退撫基金。
			393,660	聘用人員提撥退撫基金。
1,332,596	1,070,608	福利費	1,905,127	較上年度預算數1,070,608元，增加834,519元。

臺北市地方教育發展基金－臺北市政府教育局

基金用途－學前教育計畫明細表

中華民國110年度

單位：新臺幣元

前年度 決算數	上年度 預算數	科 目	本 年 度 預 算 數	說 明
1,154,733	814,608	分擔員工保險費	1,457,127	
			767,604	聘用人員分擔公保、勞保、健保費。
			689,523	分擔公保、勞保、健保費。
177,863	256,000	其他福利費	448,000	
			224,000	休假旅遊補助費。
			224,000	聘用人員休假旅遊補助費。
18,572,574	12,906,000	服務費用	16,532,000	
58,666	407,523	郵電費	405,841	較上年度預算數407,523元，減少1,682元。
58,666	407,523	郵費	405,841	
			400,841	業務通知聯繫郵資。
			1,000	教師進修研討郵資。
			4,000	提升幼兒教育品質業務郵資。
356,753	488,990	旅運費	411,490	較上年度預算數488,990元，減少77,500元。
55,857	468,990	國內旅費	391,490	
			120,240	園務管理工作人員外勤短程車資。
			108,500	外縣市出差旅費，14人*5天*1,550元。
			62,000	幼兒園輔導人員出差費用，20人*2天*1,550元。
			24,800	提升幼兒教育品質業務外縣市出差旅費，8人*2天*1,550元。
			75,950	園務管理市外出差費用，7人*7天*1,550元。
	10,000	貨物運費	10,000	
			10,000	活動運送相關器材。
300,896	10,000	其他旅運費	10,000	
			10,000	幼兒活動短程車資。
362,223	1,182,587	印刷裝訂與廣告費	754,569	較上年度預算數1,182,587元，減少428,018元。
362,223	1,182,587	印刷及裝訂費	754,569	
			90,000	印製園務行政及輔導手冊。
			90,200	辦理幼兒園輔導宣導資料印刷費等(新增)。
			44,697	幼教補助及幼兒園相關宣導資料印刷費等。
			249,672	幼教成果手冊、參考資料及評鑑報告印製費。

臺北市地方教育發展基金－臺北市政府教育局

基金用途－學前教育計畫明細表

中華民國110年度

單位：新臺幣元

前年度 決算數	上年度 預算數	科 目	本 年 度 預 算 數	說 明
			180,000	公私立幼兒園名冊招生工作事務資料印製。
			100,000	實驗教育、教師進修研討等業務印製資料、研習須知、手冊、報告等。
1,600		修理保養及保固費		
1,600		雜項設備修護費		
4,759,737	3,900,000	一般服務費	6,500,000	較上年度預算數3,900,000元，增加2,600,000元。
4,759,737	3,900,000	計時與計件人員酬金	6,500,000	6,500,000 教育部補助辦理合作園稽核人力7名及推動學前教保業務人力2名經費(收支對列)。
13,033,595	6,926,900	專業服務費	8,460,100	較上年度預算數6,926,900元，增加1,533,200元。
6,972,297	5,626,900	講課鐘點、稿費、出席審查及查詢費	6,614,100	
			23,120	園務管理學者專家撰稿費，34千字*680元。
			5,780	研究成果、補充教材校稿費，170千字*34元。
			1,750,000	輔導及評鑑幼兒園學者專家出席費，700人次*2,500元。
			240,000	本土語言、親職教育業務外聘專家學者鐘點費，120節*2,000元。
			455,000	園務管理學者專家出席費，182人次*2,500元。
			80,000	安全教育相關活動專家學者出席費，32人次*2,500元。
			800,000	實驗教育、教師進修研討業務外聘專家學者鐘點費，400節*2,000元。
			300,000	輔導幼兒園內聘專家學者鐘點費，300節*1,000元(新增)。
			160,000	提升幼兒教育品質出席費，64人次*2,500元。
			13,500	園務管理外聘講師鐘點費，9節*1,500元。
			84,000	外聘學者專家鐘點費，56節*1,500元。
			75,000	實驗教育、教師進修研討業務專家學者出席費，30人次*2,500元。

臺北市地方教育發展基金－臺北市政府教育局

基金用途－學前教育計畫明細表

中華民國110年度

單位：新臺幣元

前年度 決算數	上年度 預算數	科 目	本 年 度 預 算 數	說 明
			740,000	輔導幼兒園外聘專家學者鐘點費，370節*2,000元(新增)。
			346,800	提升幼兒教育品質(含評鑑報告)撰稿費，51千字*10冊*680元。
			40,000	園務管理外聘學者專家鐘點費，20節*2,000元。
			116,000	安全教育相關活動專家學者鐘點費，58節*2,000元。
			68,000	教師研討成果報告撰稿費，100千字*680元。
			80,000	提升幼兒教育品質(含評鑑報告)稿件審查費，400千字*200元。
			6,800	學者專家審查費，34千字*200元。
			400,000	實驗教育、教師進修研討業務內聘專家學者鐘點費，400節*1,000元。
			13,600	提升幼兒教育品質(含評鑑報告)校稿費，400千字*34元。
			33,800	實驗教育、教師進修相關研究成果、補充教材稿件審查費，169千字*200元。
			120,000	本土語言、親職教育業務專家學者出席費，48人次*2,500元。
			120,000	提升幼兒教育品質內聘專家學者鐘點費，120節*1,000元。
			2,700	圖片使用費，10張*270元。
			240,000	提升幼兒教育品質外聘專家學者鐘點費，120節*2,000元。
			300,000	評鑑幼兒園專家學者出席費，120人次*2,500元。
1,707,000	1,300,000	試務甄選費	1,846,000	
			1,846,000	辦理幼教師、教保員甄選。
843,952		電腦軟體服務費		
3,510,346		其他專業服務費		
2,586,518	2,005,000	材料及用品費	2,089,000	
358,810		使用材料費		
358,810		設備零件		
2,227,708	2,005,000	用品消耗	2,089,000	較上年度預算數2,005,000元，增加84,000

臺北市地方教育發展基金－臺北市政府教育局

基金用途－學前教育計畫明細表

中華民國110年度

單位：新臺幣元

前年度 決算數	上年度 預算數	科 目	本 年 度 預 算 數	說 明
869,722	1,155,480	辦公(事務)用品	1,302,520	元。
			326,735	園務管理文具紙張。
			50,000	文具紙張。
			200,720	實驗教育、教師進修研討、全球教育等業務文具紙張等經費。
			200,000	業務文具紙張。
			100,000	業務文具紙張等。
			300,695	幼教成果展演、親職教育、園長訓練與培育、發展教學研究文具紙張等經費。
			124,370	活動器材及用具。
82,880		報章雜誌		
1,275,106	849,520	其他用品消耗	786,480	
			95,000	園務管理工作人員逾時誤餐費用，950人次*100元。
			90,000	媒體教材費。
			326,480	園務管理場地佈置等雜支。
			80,000	活動工作人員逾時誤餐費用，800人次*100元。
			80,000	實驗教育、教師進修研討業務工作人員逾時誤餐費用，800人次*100元。
			30,000	辦理幼兒園輔導工作人員及親職活動逾時誤餐費用，300人次*100元。
			85,000	提升幼兒教育品質業務、親職教育逾時誤餐費用，850人次*100元。
30,090	2,896,000	租金、償債、利息及相關手續費	2,822,000	
	2,400,591	地租及水租	2,400,591	較上年度預算數2,400,591元，無增減。
	2,400,591	一般土地租金	2,400,591	
			2,400,591	國防部非營利幼兒園土地租金(收支對列)。
	367,537	房租	356,832	較上年度預算數367,537元，減少10,705元。
	367,537	一般房屋租金	356,832	
			356,832	國防部非營利幼兒園房屋租金(收支對列)。
6,690	127,872	交通及運輸設備租金	64,577	較上年度預算數127,872元，減少63,295元。
	127,872	車租	64,577	
			16,000	辦理園長會議租車費，2輛*8,000元。

臺北市地方教育發展基金－臺北市政府教育局

基金用途－學前教育計畫明細表

中華民國110年度

單位：新臺幣元

前年度 決算數	上年度 預算數	科 目	本 年 度 預 算 數	說 明
			16,000	辦理實驗教育、教師進修研討及參訪車租，2輛*8,000元。
			32,000	辦理幼教成果展演、親職教育等活動之車租，4輛*7,968元。
			577	配合預算編列至千元，增列進位數577元。
6,690		碼頭設備租金		
23,400		雜項設備租金		
23,400		雜項設備租金		
2,108,476,886	3,065,689,000	會費、捐助、補助、分攤、照護、救濟與交流活動費	2,805,399,000	
		捐助、補助與獎助	10,000,000	
		補(協)助政府機關(構)	10,000,000	
			10,000,000	補助本市公立幼兒園辦理課後留園開辦費(含經濟弱勢補助)。
2,108,476,886	3,065,689,000	補貼、獎勵、慰問、照護與救濟	2,795,399,000	較上年度預算數3,065,689,000元，減少270,290,000元。
2,108,476,886	3,065,689,000	其他補貼、獎勵、慰問、照護與救濟	2,795,399,000	
			60,019,200	教育部補助公私立幼兒園導師職務加給差額及教保費(收支對列)。
			600,000,000	教育部補助推動5歲幼兒免學費教育計畫經費(含中低托教)(收支對列)。
			1,000,000	補助本市低收入戶幼兒就讀公立幼兒園月費。
			157,000,000	補助本市5歲幼兒就讀公私立幼兒園學費。
			30,307,800	補助非營利幼兒園修繕暨營運經費及學費差額補助。
			450,000,000	補助本市2-4歲幼兒就學費用。
			37,699,424	充實改善本市私立幼兒園教學設備、設施。
			1,300,000,000	補助2足歲以上至滿5足歲幼兒育兒津貼(本市自籌款部分)。
			49,250,000	本市準公共幼兒園教師教保員薪資分攤及園所獎勵金(新增)。
			110,122,576	本市準公共幼兒園幼兒學費差額補助。
10,792,764	3,009,000	其他	2,570,000	

臺北市地方教育發展基金－臺北市政府教育局

基金用途－學前教育計畫明細表

中華民國110年度

單位：新臺幣元

前年度 決算數	上年度 預算數	科 目	本 年 度 預 算 數	說 明
10,792,764	3,009,000	其他支出	2,570,000	較上年度預算數3,009,000元，減少439,000元。
10,792,764	3,009,000	其他	2,570,000	<ul style="list-style-type: none"> 30,000 會場佈置清潔、攝影錄影等雜支。 100,000 教學媒體、資料材料及參考書籍、資料蒐集整理費等。 76,000 幼兒園輔導場地佈置、清潔、攝影等雜支。 900,000 社區教保資源中心業務。 500,000 教學媒體、資料材料、參考書籍、資料蒐集整理等費用。 20,000 場地使用租借佈置等。 100,000 教師成長進修、實驗教育推動等業務場地佈置租借、清潔、攝影等雜支。 424,000 辦理教保人員訓練及教保業務相關會議及研習，5次*84,800元。 30,000 提升幼兒教育品質、幼教成果展演業務場地佈置租借、清潔、攝影、舞台音響等雜支。 30,000 幼教教育活動獎品。 300,000 辦理幼教成果展演、親職教育及推動幼教政策之獎品、文宣品。 60,000 辦理交流參訪交通、膳宿等雜支。

臺北市地方教育發展基金－臺北市政府教育局

基金用途－特殊教育計畫明細表

中華民國110年度

單位：新臺幣元

前年度 決算數	上年度 預算數	科 目	本 年 度 預 算 數	說 明
298,184,965	359,931,000	合計	359,141,000	
12,178,205	12,810,000	用人費用	12,810,000	
7,477,765	7,224,000	正式員額薪資	7,224,000	較上年度預算數7,224,000元，無增減。
7,477,765	7,224,000	職員薪金	7,224,000	職員13人薪金。
87,265		聘僱及兼職人員薪資		
87,265		約僱職員薪金		
1,884,414	2,658,900	超時工作報酬	2,658,900	較上年度預算數2,658,900元，無增減。
1,884,414	2,658,900	加班費	2,658,900	
			315,800	不休假出勤加班費。
			73,100	召開鑑輔委員及諮詢委員會議工作人員加班費。
			69,600	特殊兒童教學輔導工作人員加班費。
			78,850	特殊教育學生育樂活動工作人員加班費。
			320,105	學生鑑定安置業務工作人員加班費。
			265,000	辦理特教生教學輔導及特教知能研習工作人員加班費。
			38,850	師生育樂研習及輔導活動工作人員加班費。
			135,500	辦理特教助理人員業務工作人員加班費。
			150,300	交通車業務工作人員加班費。
			291,455	辦理區域資優教育方案工作人員活動期間加班費。
			37,000	特殊教育評鑑工作人員加班費。
			95,500	辦理藝術競賽工作人員加班費。
			191,000	辦理學校藝術文化活動加班費用。
			265,000	辦理特教生教育補助業務人員加班費。
			81,800	辦理特教學生評量研習工作人員加班費。
			78,850	辦理課後照顧工作人員加班費。
			104,750	國小特教師資訓練工作人員加班費。
			66,440	學前國小特教學生鑑定及安置工作人員加班費。
1,503,713	1,505,000	獎金	1,505,000	較上年度預算數1,505,000元，無增減。
601,128	602,000	考績獎金	602,000	

臺北市地方教育發展基金－臺北市政府教育局

基金用途－特殊教育計畫明細表

中華民國110年度

單位：新臺幣元

前年度 決算數	上年度 預算數	科 目	本 年 度 預 算 數	說 明
			602,000	依考績法規定核發之獎金。
902,585	903,000	年終獎金	903,000	依規定於年節加發之獎金。
518,362	608,400	退休及卹償金	608,400	較上年度預算數608,400元，無增減。
518,362	608,400	職員退休及離職金	608,400	
			608,400	提撥退撫基金。
706,686	813,700	福利費	813,700	較上年度預算數813,700元，無增減。
537,796	605,700	分擔員工保險費	605,700	
			605,700	分擔公保、勞保、健保費。
168,890	208,000	其他福利費	208,000	
			208,000	休假旅遊補助費。
115,212,720	115,353,000	服務費用	57,779,000	
7,817	3,330	郵電費	3,330	較上年度預算數3,330元，無增減。
7,817	3,330	郵費	3,330	
			3,330	辦理藝術競賽寄送資料郵資。
348,509	614,050	旅運費	614,050	較上年度預算數614,050元，無增減。
107,511	614,050	國內旅費	614,050	
			186,000	參加視障學生營隊及研習活動差旅費，24人*5天*1,550元。
			54,250	學生鑑定安置業務相關人員參加會議差旅費，7人*5天*1,550元。
			70,000	參加特殊教育學術研討會相關會議差旅費。
			31,000	師生育樂研習及輔導活動相關人員參加會議差旅費，10人*2天*1,550元。
			15,500	參加個案管理研討會差旅費，5人*2天*1,550元。
			226,300	辦理全國學生音樂、舞蹈、美術、創意戲劇及師生鄉土歌謠等各項比賽工作人員差旅費，73人*2天*1,550元。
			31,000	接洽學校辦理藝術教育活動差旅費，10人*2天*1,550元。
2,930		國外旅費		
78,178		貨物運費		
159,890		其他旅運費		

臺北市地方教育發展基金－臺北市政府教育局

基金用途－特殊教育計畫明細表

中華民國110年度

單位：新臺幣元

前年度 決算數	上年度 預算數	科 目	本 年 度 預 算 數	說 明
1,250,199	777,882	印刷裝訂與廣告費	777,882	較上年度預算數777,882元，無增減。
1,250,199	777,882	印刷及裝訂費	777,882	
			508,702	視障學生用大字課本點字課本印製費，2學期*254,351元。
			9,500	特殊教育學生育樂活動報名表、名牌等印製，2次*4,750元。
			29,355	特殊教育書刊印刷費，515本*57元。
			96,565	特教學生個案管理印刷。
			38,000	改善無障礙環境活動資料印刷，2次*19,000元。
			76,760	特殊教育評鑑工作資料印刷，4次*19,190元。
			19,000	藝術競賽資料須知印刷費。
98,196		修理保養及保固費		
98,196		一般房屋修護費		
66,261,630	77,309,608	一般服務費	13,999,608	較上年度預算數77,309,608元，減少63,310,000元。
66,261,630	77,309,608	計時與計件人員酬金	13,999,608	
			13,999,608	提供各校教師助理照顧心理與生理問題複雜特教學生。
47,246,369	36,648,130	專業服務費	42,384,130	較上年度預算數36,648,130元，增加5,736,000元。
44,782,357	33,406,130	講課鐘點、稿費、出席審查及查詢費	39,142,130	
			70,000	特教生鑑安輔專家學者出席費，28人次*2,500元。
			200,000	專家學者輔導各校特殊教育出席費，80人次*2,500元。
			16,000	特殊教育學生育樂活動課程鐘點費，16節*1,000元。
			260,000	學生鑑定安置業務專家學者出席費，104人次*2,500元。
			4,590	編印特教書刊圖片使用費(一般稿件)，17張*270元。
			20,000	核定特教助理人員出席費，8人次*2,500元。

臺北市地方教育發展基金－臺北市政府教育局

基金用途－特殊教育計畫明細表

中華民國110年度

單位：新臺幣元

前年度 決算數	上年度 預算數	科 目	本 年 度 預 算 數	說 明
			14,040	特教宣導資料圖片使用費，26張*2冊*270元。
			300,000	特殊教育評鑑專家學者出席費，120人次*2,500元。
			60,000	推廣學校藝術教育專家出席費，24人次*2,500元。
			80,000	召開鑑安輔會議委員出席費，32人次*2,500元。
			5,880,437	特殊兒童暑期輔導幼兒園身心障礙幼兒園巡迴輔導費。
			32,000	國小特教師資研習教授鐘點費、親職教育專家學者鐘點費，16節*2,000元。
			390,000	專家學者輔導各校特殊教育教學輔導出席費，156人次*2,500元。
			57,800	編印特教書刊撰稿費，85千字*680元。
			40,000	個案管理工作研討會及資源中心規劃專家學者出席費，16人次*2,500元。
			63,000	特教宣導資料撰稿費，45千字*2冊*700元。
			160,000	諮委會及申評會委員出席費，64人次*2,500元。
			12,284,263	特殊兒童課後照顧教師鐘點費。
			232,000	特教師資訓練及特教知能研習課程鐘點費，116節*2,000元。
			5,000	師生育樂研習及輔導活動外聘專家學者出席費，2人次*2,500元。
			63,900	特教宣導資料編稿費，213千字*300元。
			166,000	鑑定工具研習教授鐘點費，83節*2,000元。
			1,220,000	與市立聯合醫院松德院區、榮總合作特教班學生資源課程鐘點費，3,050節*400元。
			44,000	師生育樂研習及輔導活動課程教授鐘點費，22節*2,000元。
			42,600	特教宣導資料審稿費，213千字*200元。
			25,500	編印特教書刊編稿費，85千字*300元。
			40,000	改善無障礙環境研習專家學者出席費，16人次*2,500元。
			34,000	編印特教書刊審稿費，170千字*200元。

臺北市地方教育發展基金－臺北市政府教育局

基金用途－特殊教育計畫明細表

中華民國110年度

單位：新臺幣元

前年度 決算數	上年度 預算數	科 目	本 年 度 預 算 數	說 明
			18,000	改善無障礙環境研習及活動教授外聘鐘點費，9節*2,000元。
			9,000	改善無障礙環境研習及活動教授內聘鐘點費，9節*1,000元。
			17,310,000	辦理區域資優教育方案、加強推動資優教育計畫、資優資源班外聘教師鐘點費及配合新頒訂「臺北市高級中等以下學校申請辦理特殊教育方案及獎補助辦法」學校補助金，8,655節*2,000元。
609,448		試務甄選費		
980,000		電腦軟體服務費		
874,564	3,242,000	其他專業服務費	3,242,000	
			80,000	特教學生醫療評估費，80人*1,000元。
			2,232,000	相關專業人員到校輔導評估鐘點費，2,232小時*1,000元。
			930,000	委託製作點字教科書試卷課外補充教材讀物等，2學期*465,000元。
9,426,883	2,695,000	材料及用品費	2,695,000	
1,875,806		使用材料費		
1,875,806		設備零件		
7,551,077	2,695,000	用品消耗	2,695,000	較上年度預算數2,695,000元，無增減。
1,879,623	1,442,970	辦公(事務)用品	1,442,970	
			7,000	召開會議文具紙張。
			250,000	購置特殊教育輔具供學生使用，2人*125,000元。
			40,000	國小特教師資研習文具紙張、手冊及資料，5次*8,000元。
			53,770	特殊教育學生鑑定安置印刷、文具用品、檢核量表等。
			660,000	特殊教育學生教學輔導教材及教具，330人*2學期*1,000元。
			112,197	師生育樂研習及輔導活動文具用品、印刷、名牌、手冊等。
			22,500	辦理特教助理人員業務資料印製及購買文具等。
			23,235	改善無障礙環境活動文具用品。

臺北市地方教育發展基金－臺北市政府教育局

基金用途－特殊教育計畫明細表

中華民國110年度

單位：新臺幣元

前年度 決算數	上年度 預算數	科 目	本 年 度 預 算 數	說 明
			40,000	特殊教育評鑑工作文具紙張，2次*20,000元。
			2,000	辦理藝術競賽所需文具紙張。
			47,830	學前國小特教學生鑑定及安置業務文具用品。
			22,490	特殊教育學生育樂活動文具紙張，2次*11,245元。
			40,000	辦理特教學生課後及暑期輔導文具紙張等，25班*2學期*800元。
			121,948	購買特殊教育書刊及參考資料等。
2,379,931		報章雜誌		
15,450		醫療用品(非醫療院所使用)		
3,276,073	1,252,030	其他用品消耗	1,252,030	
			40,000	辦理特教學生評量研習手冊及資料，2次*20,000元。
			30,000	印製特殊教育學生育樂活動相關費用，2梯*150份*100元。
			320,600	特殊教育學術研討會紀念品、資料袋雜支。
			32,000	特教學生個案管理訪視人員逾時誤餐費用，320人次*100元。
			92,230	購買及印製特教學生測驗量表。
			16,000	特殊教育學生育樂活動人員逾時誤餐費用，160人次*100元。
			36,000	學生鑑定安置業務工作人員逾時誤餐費用，360人次*100元。
			89,600	辦理特教生教學輔導會議及特教知能研習工作人員逾時誤餐費用，896人次*100元。
			19,600	師生育樂研習及輔導活動人員逾時誤餐費用，196人次*100元。
			19,200	改善無障礙環境活動人員逾時誤餐費用，192人次*100元。
			19,200	特殊教育評鑑規劃會議人員逾時誤餐費用，192人次*100元。
			11,200	學前國小特教學生鑑定及安置業務工作人員逾時誤餐費用，112人次*100元。

臺北市地方教育發展基金－臺北市政府教育局

基金用途－特殊教育計畫明細表

中華民國110年度

單位：新臺幣元

前年度 決算數	上年度 預算數	科 目	本 年 度 預 算 數	說 明
			40,000	國小特教師資研習及工作人員逾時誤餐費用，400人次*100元。
			432,000	參加活動學員及工作人員逾時誤餐費用，4,320人次*100元。
			14,400	參加鑑輔委員及諮詢委員會議人員逾時誤餐費用，144人次*100元。
			40,000	辦理特教學生評量研習及工作人員逾時誤餐費用，400人次*100元。
36,402,280	45,901,000	租金、償債、利息及相關手續費	197,000	
154,900		地租及水租		
154,900		場地租金		
200,000		機器租金		
200,000		機械及設備租金		
36,047,380	45,901,000	交通及運輸設備租金	197,000	較上年度預算數45,901,000元，減少45,704,000元。
36,047,380	45,901,000	車租	197,000	
			197,000	特殊教育學術研討會議車資。
114,378,621	178,148,000	會費、捐助、補助、分攤、照護、救濟與交流活動費	280,716,000	
11,223,500	14,040,000	捐助、補助與獎助	125,608,000	較上年度預算數14,040,000元，增加111,568,000元。
		補(協)助政府機關(構)	111,568,000	
			63,310,000	提供各校教師助理照顧心理與生理問題複雜特教學生。
			45,704,000	補助特教學生無法自行上下學提供交通車接送服務。
			2,554,000	補助辦理區域資優教育方案。
9,058,000	8,700,000	獎助學員生給與	8,700,000	
			500,000	教育關懷獎私立學校推薦1名學生獎助金，50人*10,000元。
			3,000,000	新頒「臺北市特殊教育學生獎補助辦法」國中小學生獎學金，1,000人*3,000元。
			1,200,000	新頒「臺北市特殊教育學生獎補助辦法」高中獎學金，200人*6,000元。
			4,000,000	特殊教育學生獎助金及配合新頒訂「臺北市特殊教育學生獎補助辦法」學生補助

臺北市地方教育發展基金－臺北市政府教育局

基金用途－特殊教育計畫明細表

中華民國110年度

單位：新臺幣元

前年度 決算數	上年度 預算數	科 目	本 年 度 預 算 數	說 明
2,165,500	5,340,000	其他捐助、補助與獎助	5,340,000	金，2,000人*2,000元。
			4,620,000	在家自行教育教育代金，110人*12月*3,500元。
			720,000	在私立教養機構教育代金，10人*12月*6,000元。
103,155,121	164,108,000	補貼、獎勵、慰問、照護與救濟	155,108,000	較上年度預算數164,108,000元，減少9,000,000元。
	400,000	獎勵費用	400,000	
			400,000	學校辦理特殊教育方案評鑑結果獎勵金及特殊教育評鑑結果獎勵金。
103,155,121	163,708,000	其他補貼、獎勵、慰問、照護與救濟	154,708,000	
			873,000	特教學生多元探索向下紮根計畫費用。
			5,440,000	個案依障礙別、區域別委請學術機構或社會團體辦理社工個案管理，5單位*1,088,000元。
			6,654,370	補助學校補充及更新特教班、藝才班及國中特殊技藝教育班設備、教學器材及輔具，2學期*3,327,185元。
			5,350,000	補助代表本市參加全國學生音樂、舞蹈、創意戲劇及師生鄉土歌謠等各項比賽團體、個人，及辦理藝術競賽器材。
			5,950,000	補助本市學校辦理傳統藝術教育及展演活動。
			44,000,000	教育部補助辦理身心障礙教育人事及業務經費(收支對列)。
			18,000,000	教育部補助特教學校及高中職特教班暨職業輔導員經費(收支對列)。
			6,000,000	教育部補助校園無障礙環境經費(收支對列)。
			2,900,000	補助學校身心障礙學生課後輔導鐘點費(由講課鐘點、稿費、出席審查及查詢費移列)，7,250節*400元。
			2,000,000	補助民間團體辦理特殊教育活動,20次*100,000元。

臺北市地方教育發展基金－臺北市政府教育局

基金用途－特殊教育計畫明細表

中華民國110年度

單位：新臺幣元

前年度 決算數	上年度 預算數	科 目	本 年 度 預 算 數	說 明
			729,840	辦理學生畫廊展覽及成果展經費。
			6,950,000	補助2-5歲就讀私立幼兒園之身心障礙幼兒家長教育費，2學期*3,475,000元。
			4,350,000	補助學校身心障礙學生暑期輔導鐘點費(由講課鐘點、稿費、出席審查及查詢費移列)，10,875節*400元。
			3,910,000	補助本局所屬學校藝術推廣、展演及交流經費。
			6,840,000	補助私立幼兒園每招收1名身心障礙幼兒人事費，684人*2次*5,000元。
			29,111,790	補助私立高中職身心障礙學生及其子女減免學雜費，2學期*14,555,895元。
			4,599,000	特殊教育學生無法自行上下學交通費補助，114,975天*40元。
			1,050,000	家庭教育支持計畫費用，350人*3,000元。
10,586,256	5,024,000	其他	4,944,000	
10,586,256	5,024,000	其他支出	4,944,000	較上年度預算數5,024,000元，減少80,000元。
10,586,256	5,024,000	其他	4,944,000	
			600,000	特殊教育專業學分班進修。
			43,000	特殊教育學生育樂活動獎品費。
			80,000	辦理學生鑑定安置業務甄試命題、評審、閱卷、試務工作、監場、電腦操作、統計、考場服務、製卷、初檢及複檢鑑定費等相關費用。
			10,000	師生育樂研習及輔導活動設備、器材、場地租借、佈置、運送等。
			30,000	改善無障礙環境活動場地租借、佈置費，2場*15,000元。
			148,875	特殊教育專業知能研習。
			87,498	辦理特殊教育學生育樂活動及教學研討會分攤款。
			80,000	學生鑑定安置業務場地租用、佈置、運送等，2學期*40,000元。
			77,000	特教師資訓練及特教知能研習會議場地租用、佈置、運送等。

臺北市地方教育發展基金－臺北市政府教育局

基金用途－特殊教育計畫明細表

中華民國110年度

單位：新臺幣元

前年度 決算數	上年度 預算數	科 目	本 年 度 預 算 數	說 明
			16,000	師生育樂研習及輔導活動獎品。
			280,000	特殊教育參考資料分攤印製，1,400本*200元。
			40,000	國小特教師資研習場地佈置、交通費等，4次*10,000元。
			3,366,527	辦理區域資優教育方案、加強推動資優教育計畫、資優資源班活動佈置及其他支出。
			9,500	特殊教育學生育樂活動藥品等雜支，2次*4,750元。
			14,000	特殊教育學生育樂活動器材租借及搬運，2次*7,000元。
			61,600	特殊教育學生育樂活動場地佈置及租用場地、文具紙張等雜支，4次*15,400元。

臺北市地方教育發展基金－臺北市政府教育局

基金用途－社會教育計畫明細表

中華民國110年度

單位：新臺幣元

前年度 決算數	上年度 預算數	科 目	本 年 度 預 算 數	說 明
110,529,382	151,655,000	合計	150,958,000	
19,459,181	20,989,000	用人費用	19,041,000	
9,727,011	9,876,000	正式員額薪資	9,204,000	較上年度預算數9,876,000元，減少672,000元。
9,727,011	9,876,000	職員薪金	9,204,000	職員16人薪金。
3,752,561	3,590,736	聘僱及兼職人員薪資	3,064,008	較上年度預算數3,590,736元，減少526,728元。
1,003,576	1,556,256	聘用人員薪金	1,029,528	聘用人員2人薪金。
2,748,985	2,034,480	約僱職員薪金	2,034,480	約僱人員5人薪金。
1,166,818	2,314,278	超時工作報酬	1,999,345	較上年度預算數2,314,278元，減少314,933元。
1,166,818	2,314,278	加班費	1,999,345	不休假出勤加班費。 立案補習班輔導業務工作人員加班費。 社教推廣活動工作人員加班費。 語文競賽工作人員加班費。 成人基本教育及新移民研習班人員加班費。 工作人員加班費。 民俗藝術活動所需工作人員加班費。 發展成人教育業務工作人員加班費。
2,258,567	2,506,342	獎金	2,300,502	較上年度預算數2,506,342元，減少205,840元。
855,945	823,000	考績獎金	767,000	依考績法規定核發之獎金。
1,402,622	1,683,342	年終獎金	1,533,502	依規定於年節加發之獎金。 聘僱人員依規定於年節加發之獎金。
1,092,093	1,063,440	退休及卹償金	970,056	較上年度預算數1,063,440元，減少93,384元。
1,092,093	1,063,440	職員退休及離職金	970,056	提撥退撫基金。

臺北市地方教育發展基金－臺北市政府教育局

基金用途－社會教育計畫明細表

中華民國110年度

單位：新臺幣元

前年度 決算數	上年度 預算數	科 目	本 年 度 預 算 數	說 明
			183,816	聘僱人員提撥退撫基金。
1,462,131	1,638,204	福利費	1,503,089	較上年度預算數1,638,204元，減少135,115元。
			1,135,089	
1,213,152	1,254,204	分擔員工保險費	358,536	聘僱人員分擔公保、勞保、健保費。
			776,553	分擔公保、勞保、健保費。
			368,000	
248,979	384,000	其他福利費	256,000	休假旅遊補助費。
			112,000	聘僱人員休假旅遊補助費。
15,321,593	9,208,000	服務費用	9,109,000	
24,643	53,437	郵電費	53,044	較上年度預算數53,437元，減少393元。
16,265	53,437	郵費	53,044	
			34,752	取締未立案補習班業務郵資。
			12,955	語文競賽寄發資料郵資。
			5,337	發展成人教育及新移民業務郵資。
8,378		電話費		
117,360	453,950	旅運費	453,950	較上年度預算數453,950元，無增減。
82,010	453,950	國內旅費	453,950	
			399,900	參加全國語文競賽籌備及領隊會議差旅費，86人*3天*1,550元。
			6,000	教育財團法人輔導及管理訪查工作人員短程車資。
			32,550	發展成人教育及新移民業務因公市外出差費，3人*7天*1,550元。
			15,500	推動社區大學及社區教育市外出差費，2人*5天*1,550元。
35,350		其他旅運費		
1,200,569	745,413	印刷裝訂與廣告費	646,806	較上年度預算數745,413元，減少98,607元。
1,200,569	745,413	印刷及裝訂費	646,806	
			97,530	編印如何選擇補習班宣導資料。
			98,325	社教活動資料印刷。
			109,709	辦理指導教師研習、競賽員集訓及學生夏令營資料印刷等。
			10,000	辦理交通安全教育資料印刷。
			41,800	教育財團法人輔導及管理業務資料印刷。

臺北市地方教育發展基金－臺北市政府教育局

基金用途－社會教育計畫明細表

中華民國110年度

單位：新臺幣元

前年度 決算數	上年度 預算數	科 目	本 年 度 預 算 數	說 明
			10,200	發展成人教育及新移民業務會議資料印刷費。
			30,686	編印社區大學評鑑報告、會議手冊。
			38,000	民俗藝術活動所需資料印刷，2次*19,000元。
			30,200	印製補習班公共安全教育宣導手冊。
			57,000	發展成人教育業務各式宣傳海報印刷，3次*19,000元。
			123,356	印製成人教育及新移民招生相關資料。
285,742		修理保養及保固費		
285,742		雜項設備修護費		
13,693,279	7,955,200	專業服務費	7,955,200	較上年度預算數7,955,200元，無增減。
1,964,585	1,600,000	專技人員酬金	1,600,000	
			1,600,000	檢查輔導基金會財務與會務。
10,806,480	5,605,200	講課鐘點、稿費、出席審查及查詢費	5,605,200	
			22,500	立案補習班輔導業務專家學者及班主任會議及研習出席費，9人次*2,500元。
			87,500	社教推廣活動學者專家出席費，35人次*2,500元。
			200,000	辦理指導教師研習、競賽員集訓及學生夏令營聘請專家學者鐘點費，100節*2,000元。
			7,500	辦理交通安全教育學者專家出席費，3人次*2,500元。
			20,000	邀請專家學者審查資料及訪視輔導基金會出席費，8人次*2,500元。
			58,000	辦理成人教育系列講座鐘點費，29節*2,000元。
			100,000	社區大學講師鐘點費，50節*2,000元。
			32,000	辦理民俗藝術活動內聘講師鐘點費，32節*1,000元。
			768,000	辦理指導教師研習、競賽員集訓及學生夏令營外聘講師鐘點費，512節*1,500元。
			20,000	教育財團法人輔導及管理業務說明會學者專家出席費，8人次*2,500元。

臺北市地方教育發展基金－臺北市政府教育局

基金用途－社會教育計畫明細表

中華民國110年度

單位：新臺幣元

前年度 決算數	上年度 預算數	科 目	本 年 度 預 算 數	說 明
			1,771,200	成人基本教育及新移民研習班教師鐘點費，4,428節*400元。
			125,000	推動社區教育業務學者專家出席費，50人次*2,500元。
			128,000	辦理民俗藝術活動外聘講師鐘點費，64節*2,000元。
			1,392,000	辦理指導教師研習、競賽員集訓及學生夏令營內聘講師鐘點費，1,392節*1,000元。
			12,500	各項成人教育年度會議出席費，5人次*2,500元。
			80,000	辦理民俗藝術競賽出席費，32人次*2,500元。
			136,000	辦理指導教師研習、競賽員集訓及學生夏令營聘請講座助理鐘點費，272節*500元。
			40,000	推動成人教育學者專家出席費，16人次*2,500元。
			605,000	辦理成人教育研習班之鐘點費，1,100節*550元。
922,214	750,000	其他專業服務費	750,000	
			750,000	「教育.Education」等製播費用。
2,307,449	1,360,000	材料及用品費	1,360,000	
92,098		使用材料費		
92,098		設備零件		
2,215,351	1,360,000	用品消耗	1,360,000	較上年度預算數1,360,000元，無增減。
607,829	857,600	辦公(事務)用品	857,600	
			24,700	立案補習班輔導業務文具紙張用品費。
			279,081	辦理指導教師研習、競賽員集訓及學生夏令營文具紙張用品等。
			21,000	交通安全教育教材教案甄選資料製作等事務費用。
			15,819	發展及改進成人教育業務文具紙張。
			29,000	推動社區教育所需文具紙張。
			8,000	民俗藝術活動所需文具紙張用品。
			480,000	成人教育及新移民研習班購置教材，48班*2學期*5,000元。
36,651		報章雜誌		

臺北市地方教育發展基金－臺北市政府教育局

基金用途－社會教育計畫明細表

中華民國110年度

單位：新臺幣元

前年度 決算數	上年度 預算數	科 目	本 年 度 預 算 數	說 明
1,570,871	502,400	其他用品消耗	502,400	
			4,000	立案補習班輔導業務工作人員逾時誤餐費用，40人次*100元。
			8,000	發展成人教育業務工作人員逾時誤餐費用，80人次*100元。
			8,000	民俗藝術活動所需工作人員逾時誤餐費用，80人次*100元。
			456,000	語文競賽指導教師研習、競賽員集訓及學生夏令營逾時誤餐費用，4,560人次*100元。
			4,800	辦理交通安全業務工作人員逾時誤餐費用，48人次*100元。
			21,600	學者專家及工作人員逾時誤餐費用，216人次*100元。
108,063		租金、償債、利息及相關手續費		
4,413		地租及水租		
4,413		場地租金		
103,650		交通及運輸設備租金		
103,650		車租		
8,652		稅捐及規費(強制費)		
8,652		消費與行為稅		
8,652		印花稅		
68,202,054	115,199,000	會費、捐助、補助、分攤、照護、救濟與交流活動費	116,326,000	
8,309,679	11,245,374	捐助、補助與獎助	12,872,000	較上年度預算數11,245,374元，增加1,626,626元。
		補(協)助政府機關(構)	920,000	
			800,000	補助交通安全教育績優、固本學校充實、改善教學經費，8校*100,000元。
			120,000	補助交通安全教育研習觀摩會(新增)。
8,309,679	11,245,374	獎助學員生給與	11,952,000	
			1,122,048	分擔工讀生勞保及健保費，32人*12月*2,922元。
			10,281,600	工讀生薪金，依最低工資每月23,800元編列(32人*13.5月*23,800元)。
			548,352	提撥工讀生退休金，32人*12月*1,428元。

臺北市地方教育發展基金－臺北市政府教育局

基金用途－社會教育計畫明細表

中華民國110年度

單位：新臺幣元

前年度決算數	上年度預算數	科目	本年度預算數	說明
59,892,375	103,953,626	補貼、獎勵、慰問、照護與救濟	103,454,000	較上年度預算數103,953,626元，減少499,626元。
59,892,375	103,953,626	其他補貼、獎勵、慰問、照護與救濟	103,454,000	
			400,000	辦理課後照顧服務中心收托身心障礙學生補助費，20校*20,000元。
			300,000	獎勵金安獎得獎學校獎金(新增)。
			16,000,000	配合教育部補助辦理老人教育活動計畫本局自籌經費；補助樂齡學習中心及樂齡學堂開辦課程與活動。
			750,000	取得著作權公開播送等費用及分攤相關單位辦理社區大學數位課程等經費。
			100,000	教育部中部辦公室補助辦理短期補習班公共安全研習及稽查業務經費(收支對列)。
			500,000	教育部補助推行成人教育工作計畫(收支對列)。
			36,000,000	教育部補助及獎勵社區大學經費(收支對列)。
			1,000,000	交通部辦理院頒道路交通秩序與交通安全改進方案(收支對列)。
			3,000,000	教育部補助辦理老人教育活動計畫(收支對列)。
			42,404,144	委託民間團體辦理社區大學 1.補助(含獎勵)社區大學、分攤原住民部落大學等推動社區大學相關經費39,400,000元。 2.社區大學推動小田園教育計畫1,680,000元。 3.社區大學行政人員研習活動124,144元。 4.推動社區大學老闆學校1,200,000元。
			2,999,856	終身學習護照網及學習型城市網等網路平台功能擴充維護宣傳、學習型城市選拔與表揚活動、學習型城市國際研討會等及補助社區學習服務中心營運經費。
5,122,390	4,899,000	其他	5,122,000	
5,122,390	4,899,000	其他支出	5,122,000	較上年度預算數4,899,000元，增加223,000元。
5,122,390	4,899,000	其他	5,122,000	
			69,400	辦理補習班班主任會議及班務研習費用。

臺北市地方教育發展基金－臺北市政府教育局

基金用途－社會教育計畫明細表

中華民國110年度

單位：新臺幣元

前年度 決算數	上年度 預算數	科 目	本 年 度 預 算 數	說 明
			28,000	輔導未立案補習班立案說明會。
			1,785,000	教育相關機構委外履約管理等相關費用。
			370,000	臺北市語文競賽頒獎典禮布置及場地費。
			95,000	交通安全教育績優單位及個人表揚典禮經費。
			100,000	教育財團法人輔導及管理業務研討講習說明會及外埠觀摩等經費。
			100,000	辦理成人基本教育研討會座談會業務檢討會等。
			50,400	推動社區教育業務所需場地佈置CD製作等。
			396,950	辦理傳統藝術教育活動。
			50,000	未立案罰鍰移送強制執行費用。
			50,000	推動相聲、書法等社會教育活動費用。
			330,000	臺北市語文競賽獎牌獎框費，660個*500元。
			20,000	交通安全教育績優單位及個人表揚獎狀獎框等費用，40個*500元。
			126,000	社教有功人員及績優志工表揚及志工保險。
			228,750	辦理指導教師研習、競賽員集訓及學生夏令營場地佈置等。
			1,322,500	交通安全教育宣導入口網站維護、獎優、平時輔導及實地訪視等教育相關作業。

臺北市地方教育發展基金－臺北市政府教育局

基金用途－體育及衛生教育計畫明細表

中華民國110年度

單位：新臺幣元

前年度 決算數	上年度 預算數	科 目	本 年 度 預 算 數	說 明
445,689,449	414,417,000	合計	379,002,000	
15,888,256	11,754,000	用人費用	11,754,000	
7,151,762	6,864,000	正式員額薪資	6,864,000	較上年度預算數6,864,000元，無增減。
7,151,762	6,864,000	職員薪金	6,864,000	職員11人薪金。
817,689		聘僱及兼職人員薪資		
716,320		聘用人員薪金		
101,369		約僱職員薪金		
1,517,940	2,111,984	超時工作報酬	2,111,984	較上年度預算數2,111,984元，無增減。
1,517,940	2,111,984	加班費	2,111,984	
			275,333	不休假出勤加班費。
			243,660	輔導學校體育業務相關人員加班費。
			347,323	籌備及註冊編排工作人員加班費。
			166,625	工作人員辦理選手選拔及報名事宜加班費。
			199,000	學校體育發展方案作業人員加班費。
			880,043	學生保健工作人員加班費用。
1,924,850	1,430,000	獎金	1,430,000	較上年度預算數1,430,000元，無增減。
864,665	572,000	考績獎金	572,000	依考績法規定核發之獎金。
1,060,185	858,000	年終獎金	858,000	依規定於年節加發之獎金。
1,695,146	591,552	退休及卹償金	591,552	較上年度預算數591,552元，無增減。
1,695,146	591,552	職員退休及離職金	591,552	提撥退撫基金。
2,780,869	756,464	福利費	756,464	較上年度預算數756,464元，無增減。
2,652,048	580,464	分擔員工保險費	580,464	分擔公保、勞保、健保費。
128,821	176,000	其他福利費	176,000	休假旅遊補助費。
71,298,046	65,470,000	服務費用	71,844,000	
8,500		水電費		
8,500		工作場所電費		
12,865	12,600	郵電費	12,600	較上年度預算數12,600元，無增減。

臺北市地方教育發展基金－臺北市政府教育局

基金用途－體育及衛生教育計畫明細表

中華民國110年度

單位：新臺幣元

前年度 決算數	上年度 預算數	科 目	本 年 度 預 算 數	說 明
12,865	12,600	郵費	12,600	
			10,000	辦理全市性學生運動會聯絡郵資。
			1,000	校園食品資料寄送諮詢委員、廠商等之郵資。
			1,600	各種資料郵寄。
6,046,436	2,920,790	旅運費	2,095,790	較上年度預算數2,920,790元，減少825,000元。
30,962	634,700	國內旅費	634,700	
			1,920	工作人員短程車資。
			496,000	各項錦標賽比賽差旅費，32人*10天*1,550元。
			9,300	校園食品訪查出差旅費，3人*2天*1,550元。
			96,480	學校專任運動教練外勤短程車資。
			31,000	出席輔導學校體育相關各項體育活動會議差旅費，5人*4天*1,550元。
4,314,282	1,980,000	國外旅費	1,155,000	
			1,155,000	公教人員參加國際少年運動會(出國專案計畫)。
1,027,759		大陸地區旅費		
69,875		貨物運費		
603,558	306,090	其他旅運費	306,090	
			300,000	本市代表隊參加選手交通費。
			6,090	參加選手培訓期間交通費。
1,844,841	1,549,262	印刷裝訂與廣告費	1,322,012	較上年度預算數1,549,262元，減少227,250元。
1,844,841	1,549,262	印刷及裝訂費	1,322,012	
			248,000	體育衛生評鑑報告書、秩序冊及相關研習教材。
			151,050	辦理全市性學生運動會競賽規程秩序冊及報告書印刷。
			100,000	學校護理輔導教材等印製。
			503,260	午餐教育訓練教材印製費(含手冊、單張、文宣編製)。
			319,702	學生健康資料、教育文宣、獎狀及空品旗

臺北市地方教育發展基金－臺北市政府教育局

基金用途－體育及衛生教育計畫明細表

中華民國110年度

單位：新臺幣元

前年度 決算數	上年度 預算數	科 目	本 年 度 預 算 數	說 明
				衛教宣導(10萬元)等印製。
50,000		修理保養及保固費		
50,000		雜項設備修護費		
1,400		保險費		
1,400		其他保險費		
32,580		一般服務費		
32,580		計時與計件人員酬金		
63,301,424	60,987,348	專業服務費	68,413,598	較上年度預算數60,987,348元，增加7,426,250元。
21,389,772	11,262,588	講課鐘點、稿費、出席審查及查詢費	19,815,588	
			750,368	救生員職務代理人經費。
			40,000	學校體育發展方案會議學者專家出席費，16人次*2,500元。
			8,200	體重控制、學生保健活動等稿件審查費，41千字*200元。
			3,000,400	台北市中小學學生運動健康150實施計畫鐘點費，11,540節*260元。
			16,320	編製學校午餐通訊撰稿費，24千字*680元。
			15,000	核發運動績優學校、教練、選手獎助(勵)金出席費，6人次*2,500元。
			15,000	專家出席學生保健諮詢會議等出席費，6人次*2,500元。
			180,000	體育衛生評鑑考評人員出席費，72人次*2,500元。
			152,500	校園食品諮詢委員會及相關專家出席費，61人次*2,500元。
			57,800	體育衛生評鑑報告書撰稿費，85千字*680元。
			100,000	校園食品審查會議出席費，40人次*2,500元。
			15,300,000	國小學校重點運動項目活動鐘點費，34,000節*450元。
			180,000	輔導學校體育會議學者專家出席費，72人次*2,500元。
67,000		委託檢驗(定)試驗認證費		

臺北市地方教育發展基金－臺北市政府教育局

基金用途－體育及衛生教育計畫明細表

中華民國110年度

單位：新臺幣元

前年度 決算數	上年度 預算數	科 目	本 年 度 預 算 數	說 明
510,390		試務甄選費		
1,260,000		電腦軟體服務費		
40,074,262	49,724,760	其他專業服務費	48,598,010	
			1,121,600	規劃本市學校體育各項方案計畫(含學生體適能提升計畫推動學生運動績優校園58萬6,620元)。
			82,500	辦理全市性學生運動會醫護人員(醫師)工作費，1人*75小時*1,100元。
			1,040,000	補助各級學校體育發展聘請外籍教練指導費。
			34,300	培訓期間教練費，7人*7天*700元。
			17,500,000	高中職學生健康檢查及促進費(含心臟病篩複檢、血液檢查、X光檢查與尿液篩選)。
			18,750	辦理全市性學生運動會醫護人員(救護技術員)工作費，1人*75小時*250元。
			26,950,000	國中小學生健康檢查及促進費(含心臟病篩複檢、寄生蟲檢查與尿液篩選)(一般性補助款)。
			25,500	辦理全市性學生運動會醫護人員(護士)工作費，1人*75小時*340元。
			1,825,360	本市公私立高級中等以下學校教職員流感疫苗接種處置費。
10,121,580	4,653,000	材料及用品費	2,871,000	
1,863,908		使用材料費		
1,863,908		設備零件		
8,257,672	4,653,000	用品消耗	2,871,000	較上年度預算數4,653,000元，減少1,782,000元。
2,368,502	3,110,840	辦公(事務)用品	1,656,800	
			7,300	輔導學校體育所需文具紙張。
			45,000	辦理全市性學生運動會號碼布及文具紙張。
			54,400	選拔報名用等文具紙張及參賽球隊訓練器材。
			280,000	本市核定重點運動項目學校體育器材購置及更新費。
			66,000	器材費，33人*2,000元。

臺北市地方教育發展基金－臺北市政府教育局

基金用途－體育及衛生教育計畫明細表

中華民國110年度

單位：新臺幣元

前年度 決算數	上年度 預算數	科 目	本 年 度 預 算 數	說 明
			100,000	校園食品手冊、建檔資料、會議等所需文具紙張及印製費。
			164,900	辦理全市性學生運動會購買比賽器材及用品等。
			939,200	拋棄式牙鏡、檢測紙、通知書等健康檢查材料及健康檢查統計分析經費。
2,920,850	842,000	服裝	818,000	
			216,000	裁判及工作人員服裝費，180套*1,200元。
			272,000	各項錦標賽隊職員服裝，8項*40套*850元。
			330,000	比賽團服及訓練服裝，33人*10,000元。
32,574	104,000	醫療用品(非醫療院所使用)	121,000	
			37,000	辦理全市性學生運動會醫療衛材等。
			34,000	各項錦標賽報名、器材及運動傷害急救用藥品等。
			50,000	防護用品。
2,935,746	596,160	其他用品消耗	275,200	
			40,000	輔導學校體育參賽選手及工作人員逾時誤餐費用，400人次*100元。
			200,000	籌備及註冊編排工作人員逾時誤餐費用，2,000人次*100元。
			16,000	工作人員辦理選手選拔及報名事宜逾時誤餐費用，160人次*100元。
			8,000	學校體育發展方案作業人員逾時誤餐費用，80人次*100元。
			11,200	校園食品輔導工作人員逾時誤餐費用，112人次*100元。
9,259,470	8,540,000	租金、償債、利息及相關手續費	8,914,000	
168,300		地租及水租		
168,300		場地租金		
8,957,170	8,540,000	交通及運輸設備租金	8,914,000	較上年度預算數8,540,000元，增加374,000元。
8,957,170	8,540,000	車租	8,914,000	
			21,600	辦理全市性學生運動會醫療救護車租車費，4輛*4天*1,350元。
			192,000	參加縣市三級棒球參賽球隊租車，2輛*6天*2次*8,000元。

臺北市地方教育發展基金－臺北市政府教育局

基金用途－體育及衛生教育計畫明細表

中華民國110年度

單位：新臺幣元

前年度 決算數	上年度 預算數	科 目	本 年 度 預 算 數	說 明
			8,700,400	泳池資源共享車租。
134,000		雜項設備租金		
134,000		雜項設備租金		
305,353,961	287,633,000	會費、捐助、補助、分攤、照護 、救濟與交流活動費	252,869,000	
76,500		捐助、補助與獎助	2,964,304	
		補(協)助政府機關(構)	2,964,304	
			1,464,304	補助辦理本市學校校際群組交流活動及訓練經費。
			1,500,000	補助本市核定重點運動項目學校體育活動及訓練經費。
76,500		獎助學員生給與		
305,277,461	287,633,000	補貼、獎勵、慰問、照護與救濟	249,904,696	較上年度預算數287,633,000元，減少37,728,304元。
50,981,500	39,885,000	獎勵費用	53,941,750	
			10,931,600	運動績優學校獎勵金。
			43,010,150	運動績優選手教練獎勵金。
254,295,961	247,748,000	其他補貼、獎勵、慰問、照護與救濟	195,962,946	
			2,880,000	試辦12區學校游泳池暑假全時段開放計畫。
			2,665,855	參加全國各單項競賽球隊補助費。
			2,990,000	學生參加國際少年運動會。
			1,792,000	教育部補助健康促進學校計畫(收支對列)。
			3,002,000	補助暑期泳訓班免費生費用。
			6,144,618	本市公私立高級中等以下學校教職員流感疫苗。
			2,750,000	補助學校聘用運動傷害防護費。
			5,275,000	小田園及綠屋頂教育計畫。
			7,551,122	辦理國際交流活動經費。
			6,658,560	補助學校午餐使用有機蔬菜或四章食材計畫，20,808人*40週*1次*8元。
			2,853,600	補助學校學生辦理出國參賽、移地訓練及國際體育交流經費。
			4,297,717	學生傷病死亡及殘廢慰問經費。

臺北市地方教育發展基金－臺北市政府教育局

基金用途－體育及衛生教育計畫明細表

中華民國110年度

單位：新臺幣元

前年度 決算數	上年度 預算數	科 目	本 年 度 預 算 數	說 明
			180,000	補助學校公教人員辦理國際及兩岸體育交流經費(出國專案計畫)。
			800,000	補助學生團體保險費(含補助貧困學生保險費)(富邦回饋金)(收支對列)。
			28,315,000	優秀選手學生助學金及相關補助金。
			68,072,474	補助學生團體保險費(含補助貧困學生保險費)。
			1,000,000	本市市民第3胎就讀國小教育補助費，1,000人*1年*1,000元。
			45,000,000	清寒學生餐費補助(含調漲午餐)。
			3,735,000	建置智慧校園雲端健康管理系統(新增)。
33,768,136	36,367,000	其他	30,750,000	
33,768,136	36,367,000	其他支出	30,750,000	較上年度預算數36,367,000元，減少5,617,000元。
33,768,136	36,367,000	其他	30,750,000	
			150,000	各項競賽活動用場地佈置、租用等雜支。
			20,000	參加比賽選手及工作人員保險費。
			1,650	培訓期間保險費，33人*50元。
			712,000	體重控制活動費(含獎狀、場地及誤餐費)。
			50,000	參加各項競賽活動選手及工作人員保險費。
			3,587,330	辦理教育盃拔河錦標賽、市長盃校際游泳大隊接力賽、臺北市中等學校運運動會市立大學運動傷害防護組、競賽組、資訊組及裁判組費用。
			14,500,000	補助本市學校辦理體育活動及三級棒球隊代表本市出賽經費。
			55,440	培訓期間膳雜費，33人*7天*240元。
			100,000	護士節慶祝活動費(含獎狀、場地及誤餐費)。
			350,000	體適能獎章及游泳證照製作費。
			75,000	辦理全市性學生運動會獎品，10項*15組*5人*100元。
			2,085,000	補助本市國小成立棒球隊經費。
			8,400	校園食品抽樣等費用。
			1,075,000	辦理各類體育課程及師資進修等研習活動

臺北市地方教育發展基金－臺北市政府教育局

基金用途－體育及衛生教育計畫明細表

中華民國110年度

單位：新臺幣元

前年度 決算數	上年度 預算數	科 目	本 年 度 預 算 數	說 明
				暨專業運動教練甄試等相關費用。
			645,000	辦理全市性學生運動會裁判費，129人*5天*1,000元。
			1,884,133	辦理寒暑假體育訓練營。
			1,500,000	環境教育推廣經費。
			128,000	各項競賽活動裁判費，10人*16天*800元。
			100,000	辦理全市性學生運動會獎盃，10項*10座*1組*1,000元。
			2,470,000	推廣校園食育教育、食安查核等費用(行政院農業委員會食安五環獎勵金)。
			20,000	辦理全市性學生運動會獎狀，1,000張*20元。
			40,000	全市學生運動會表演單位交通等各項費用。
			15,000	開閉幕典禮及頒獎樂隊費用。
			66,300	辦理全市性學生運動會聖火傳遞及聖火燃料費。
			1,111,747	辦理全市性學生運動會場地佈置費。(教育盃聯合開幕暨嘉年華會)

臺北市地方教育發展基金－臺北市政府教育局

基金用途－其他教育計畫明細表

中華民國110年度

單位：新臺幣元

前年度 決算數	上年度 預算數	科 目	本 年 度 預 算 數	說 明
36,624,372	32,509,000	合計	31,648,000	
8,492,459	8,655,000	用人費用	8,794,000	
4,724,433	4,332,000	正式員額薪資	4,332,000	較上年度預算數4,332,000元，無增減。
4,724,433	4,332,000	職員薪金	4,332,000	職員7人薪金。
	406,896	聘僱及兼職人員薪資	514,764	較上年度預算數406,896元，增加107,868元。
	406,896	聘用人員薪金	514,764	聘用人員1人薪金。
1,772,471	1,815,634	超時工作報酬	1,814,734	較上年度預算數1,815,634元，減少900元。
1,644,771	1,693,134	加班費	1,693,134	
			192,534	不休假出勤加班費。
			71,449	軍訓人員考核與評選工作人員加班費。
			17,912	軍訓教官後勤補給工作人員加班費。
			174,635	督導分會巡查加班費。
			76,983	工作人員加班費。
			7,340	全民防衛動員活動及學生安全防護研習營工作人員加班費。
			56,732	辦理本市校外各項活動工作人員加班費。
			359,679	臺北市防救天然災害執勤人員執勤費(含補助收容所學校執勤人員)。
			318,783	督導人員加班費。
			394,030	防治霸凌及幫派滲入校園專案工作研習人員加班費(含校園安全實施計畫5萬元)。
			23,057	全民國防學科活動暨專業研習工作人員加班費。
127,700	122,500	值班費	121,600	
			3,000	校安通報值勤費(農曆春節-除夕至年初三、端午節、中秋節加倍發給)，1人*6日*500元。
			44,500	校安通報值勤費(例假日)，1人*89日*500元。
			74,100	校安通報值勤費(平日)，1人*247日*300元。
773,506	1,162,362	獎金	1,175,846	較上年度預算數1,162,362元，增加13,484元。

臺北市地方教育發展基金－臺北市政府教育局

基金用途－其他教育計畫明細表

中華民國110年度

單位：新臺幣元

前年度 決算數	上年度 預算數	科 目	本 年 度 預 算 數	說 明
349,745	570,000	考績獎金	570,000	依考績法規定核發之獎金。
423,761	592,362	年終獎金	605,846	依規定於年節加發之獎金。
396,952	374,472	退休及卹償金	380,952	較上年度預算數374,472元，增加6,480元。
396,952	374,472	職員退休及離職金	380,952	提撥退撫基金。
825,097	563,636	福利費	575,704	較上年度預算數563,636元，增加12,068元。
653,018	405,396	分擔員工保險費	417,464	聘用人員分擔公保、勞保、健保費。
8,400	30,240	員工通勤交通費	30,240	役男上下班交通費，48人次*630元。
163,679	128,000	其他福利費	128,000	休假旅遊補助費。
10,909,051	3,712,000	服務費用	3,712,000	聘用人員休假旅遊補助費。
25,825	57,316	郵電費	57,316	較上年度預算數57,316元，無增減。
1,144	1,000	郵費	1,000	軍訓教官後勤補給郵資，2次*500元。
24,681	56,316	電話費	56,316	校外會專用電話費，12月*1,805元。
1,982,277	138,400	旅運費	138,400	校安行動電話簡訊傳輸費，1,444人次*12月*2元。
576,687	88,400	國內旅費	88,400	較上年度預算數138,400元，無增減。
			5,400	工作人員查訪學校外勤短程車資。
			46,500	參加各項軍訓教官後勤補給講習差旅費，2人*15天*1,550元。
			10,800	工作人員會議、督導及詢查外勤短程車資。
			4,000	工作人員接收替代役役男旅運費，4人次*1,

臺北市地方教育發展基金－臺北市政府教育局

基金用途－其他教育計畫明細表

中華民國110年度

單位：新臺幣元

前年度 決算數	上年度 預算數	科 目	本 年 度 預 算 數	說 明
				000元。
			15,500	參加各項軍訓人事相關活動差旅費，2人*5天*1,550元。
			6,200	接收替代役役男差旅費，1人*4天*1,550元。
1,371,750		國外旅費		
24,630	50,000	貨物運費	50,000	學生實彈射擊用彈藥(殼)領繳運費。
9,210		其他旅運費		
1,038,099	186,084	印刷裝訂與廣告費	186,084	較上年度預算數186,084元，無增減。
1,038,099	186,084	印刷及裝訂費	186,084	
			30,000	印製考績表、現職冊、識別證及表冊等。
			56,440	印製各項活動文宣製品、校外生活輔導証。
			3,998	全民防衛動員活動及學生安全防護研習營印製講義資料費。
			51,646	印製研習、會議資料及相關宣導刊物、海報，提供各校參考運用等相關費用。
			18,000	印刷靶紙管制卡帳卡表冊等。
			26,000	防治霸凌及幫派滲入校園專案工作研習資料印製。
545,092	308,400	修理保養及保固費	308,400	較上年度預算數308,400元，無增減。
107,400		一般房屋修護費		
437,692	308,400	雜項設備修護費	308,400	
			80,000	保養教學用槍枝及裝備修理零件，2次*40,000元。
			60,000	專案辦理每年檢修槍枝，50枝*1次*1,200元。
			140,400	保養槍枝等費用，6人*52天*450元。
			28,000	保養槍枝用油(品)，2次*14,000元。
13,183	30,000	保險費	30,000	較上年度預算數30,000元，無增減。
13,183	30,000	其他保險費	30,000	
			30,000	全民國防教育資源中心場地責任險。
	47,820	一般服務費	47,820	較上年度預算數47,820元，無增減。
	47,820	義(志)工服務費	47,820	

臺北市地方教育發展基金－臺北市政府教育局

基金用途－其他教育計畫明細表

中華民國110年度

單位：新臺幣元

前年度 決算數	上年度 預算數	科 目	本 年 度 預 算 數	說 明
			17,600	個案認輔志工餐點及交通補助，160人次*110元(志工專案計畫)，。
			5,720	特定人員尿篩檢驗餐點及交通補助，52人次*110元(志工專案計畫)。
			11,000	藥物濫用個案就醫陪同餐點及交通補助，100人次*110元(志工專案計畫)。
			13,500	志工保險費，150人*90元(志工專案計畫)。
7,304,575	2,943,980	專業服務費	2,943,980	較上年度預算數2,943,980元，無增減。
6,869,575	2,943,980	講課鐘點、稿費、出席審查及查詢費	2,943,980	
			200,000	辦理校外各項工作講習及活動外聘講師鐘點費，100節*2,000元。
			162,000	全民防衛動員活動及學生安全防護研習營內聘教授鐘點費，162節*1,000元。
			18,000	職前講習、在職訓練外聘鐘點費，12節*1,500元。
			250,000	學生實彈射擊助教鐘點費，500節*500元。
			16,000	社團幹部研習活動鐘點費)，8節*2,000元。
			40,000	外聘國內專家學者鐘點費，20節*2,000元。
			400,000	全民國防教育資源中心多元探索課程教官鐘點費，400節*1,000元。
			109,480	全民國防學科學術研究創作入選作品撰稿費，161節*680元。
			180,000	內聘專家春暉個案輔導鐘點費，180節*1,000元(防治學生藥物濫用輔導整合專案)
			80,000	辦理本市校外各項活動外聘講師講授鐘點費，40節*2,000元。
			12,000	職前講習、在職訓練內聘鐘點費，12節*1,000元。
			250,000	學生實彈射擊教官鐘點費，250節*1,000元。
			17,500	宣導月作品甄選評審會評審委員出席費，7人次*2,500元。
			40,000	內聘教授講課鐘點費，40節*1,000元。
			200,000	全民國防教育資源中心多元探索課程助教鐘點費，400節*500元。

臺北市地方教育發展基金－臺北市政府教育局

基金用途－其他教育計畫明細表

中華民國110年度

單位：新臺幣元

前年度 決算數	上年度 預算數	科 目	本 年 度 預 算 數	說 明
			25,000	外聘學者專家評審全民國防學科學術研究 創作出席費，10人次*2,500元。
			360,000	外聘專家春暉個案輔導鐘點費，180節 *2,000元(防治學生藥物濫用輔導整合專案)
			72,000	防治霸凌及幫派滲入校園專案工作研習講 師鐘點費，36節*2,000元(含校園安全實施計 畫5萬元)。
			200,000	全民國防教育宣導活動及全民國防教育資 源中心多元探索課程及師資培訓外聘鐘點 費，100節*2,000元。
			40,000	全民國防學科專業研習內聘教授鐘點費 ，40節1,000元。
			60,000	防治霸凌及幫派滲入校園專案工作評鑑會 議評審委員出席費，24節*2,500元。
			100,000	全民國防教育宣導活動及全民國防教育資 源中心多元探索課程及師資培訓內聘鐘點 費，100節*1,000元。
			64,000	全民國防學科專業研習外聘教授鐘點費 ，32節*2,000元。
			16,000	全民國防學科活動內聘教授鐘點費，16節 *1,000元。
			32,000	全民國防學科活動外聘教授鐘點費，16節 *2,000元。
435,000		其他專業服務費		
4,176,831	2,200,000	材料及用品費	2,200,000	
885,138	54,150	使用材料費	54,150	較上年度預算數54,150元，無增減。
885,138	54,150	設備零件	54,150	
			54,150	射訓槍枝瓦斯鋼管、槍械等零件，950件*57 元。
3,291,693	2,145,850	用品消耗	2,145,850	較上年度預算數2,145,850元，無增減。
1,019,244	371,610	辦公(事務)用品	371,550	
			11,500	軍訓人員考核與評選文具紙張。
			6,856	軍訓教官後勤補給業務文具紙張，4季 *1,714元。
			20,585	各項講習、活動文具紙張費。
			318,599	防治霸凌及幫派滲入校園專案購置錄影

臺北市地方教育發展基金－臺北市政府教育局

基金用途－其他教育計畫明細表

中華民國110年度

單位：新臺幣元

前年度 決算數	上年度 預算數	科 目	本 年 度 預 算 數	說 明
2,272,449	1,774,240	其他用品消耗	1,774,300	帶、書籍、宣教文具(含校園安全實施計畫9萬元)。 14,010 全民國防學科活動文具紙張。 10,000 軍訓人員考核與評選工作人員外勤逾時誤餐費用，100人次*100元。 24,000 軍訓教官後勤補給工作人員逾時誤餐費用，240人次*100元。 700,000 尿液篩檢簡易試劑。 3,400 辦理替代役業務人員督導外勤逾時誤餐費用，34人次*100元。 8,000 工作研習、文具等雜支費。 40,000 全市全民國防教育系列活動等雜支費用。 300,000 全民國防教育宣導活動及全民國防教育資源中心探索課程用品。 120,000 軍訓教官主管會報及分會活動等逾時誤餐費用，1,200人次*100元。 48,000 督導分會巡查、處理偶發事件及辦理會議、活動逾時誤餐費用，480人次*100元。 120,000 工作人員逾時誤餐費用，1,200人次*100元。 9,600 辦理本市校外各項活動工作人員逾時誤餐費用，96人次*100元。 24,000 教學用槍工作人員誤餐，240人次*100元。 25,600 專案工作輔導小組會議人員逾時誤餐費用，256人次*100元。 30,000 學校全民國防教育系列活動等雜支費。 96,000 全民國防學科教學活動或專業研習人員逾時誤餐費用，960人次*100元。 123,200 防治霸凌及幫派滲入校園專案工作會報逾時誤餐費用，1,232人次*100元(含校園安全實施計畫10萬元)。 64,000 全民國防教育宣導活動及全民國防教育資源中心逾時誤餐費用，640人次*100元。 28,500 防治霸凌及幫派滲入校園專案工作研習逾時誤餐費用，285人次*100元。

臺北市地方教育發展基金－臺北市政府教育局

基金用途－其他教育計畫明細表

中華民國110年度

單位：新臺幣元

前年度 決算數	上年度 預算數	科 目	本 年 度 預 算 數	說 明
842,720	564,000	租金、償債、利息及相關手續費	564,000	
95,865	30,000	地租及水租	30,000	較上年度預算數30,000元，無增減。
95,865	30,000	場地租金	30,000	各項講習及活動場地租金。
746,855	534,000	交通及運輸設備租金	534,000	較上年度預算數534,000元，無增減。
746,855	534,000	車租	534,000	
			16,000	各項研習、活動車輛租金，2輛*1次*8,000元。
			42,000	受訓學員參訪租車費，7次*6,000元。
			96,000	辦理校外活動車輛租金，2輛*8天*6,000元。
			18,000	參訪行程車輛租金，4輛*1次*4,500元。
			27,000	參訪行程車輛租金，6輛次*4,500元。
			20,000	研習人員交通車載送費，2輛*1次*10,000元(市外)。
			315,000	教學用槍運送租車費，21輛*15,000元。
2,545,637	5,100,000	會費、捐助、補助、分攤、照護、救濟與交流活動費	5,100,000	
2,545,637	5,100,000	補貼、獎勵、慰問、照護與救濟	5,100,000	較上年度預算數5,100,000元，無增減。
2,545,637	5,100,000	其他補貼、獎勵、慰問、照護與救濟	5,100,000	臺北市防救天然災害優先指定學校設施設備費防災教育宣導及演練費，51區*100,000元(災害防救專案計畫)。
9,657,674	12,278,000	其他	11,278,000	
9,657,674	12,278,000	其他支出	11,278,000	較上年度預算數12,278,000元，減少1,000,000元。
9,657,674	12,278,000	其他	11,278,000	
			40,000	軍訓人員考核與評選場地佈置及階級禮盒等。
			40,000	軍訓教官後勤業務講習。
			90,000	校外巡查人員保險費。
			1,832,000	辦理全市校園藥物濫用防制系列活動(業務研習、競賽、工作坊及營隊活動等)。

臺北市地方教育發展基金－臺北市政府教育局

基金用途－其他教育計畫明細表

中華民國110年度

單位：新臺幣元

前年度 決算數	上年度 預算數	科 目	本 年 度 預 算 數	說 明
			60,000	推動全民國防教育活動宣導。
			18,550	辦理本項校外工作相關雜支。
			300,000	防災教育宣導及演練費，6次*50,000元(災害 防救專案計畫)。
			200,000	學生實彈射擊用活動用品。
			150,000	辦理探索體驗活動。
			500,000	辦理全市全民國防教育(在職及社會教育)宣 導系列活動(研習、競賽、工作坊等)。
			600,000	辦理學校全民國防教育宣導系列活動(研習 、競賽、工作坊等)。
			16,200	全民國防學科活動場地租借及清潔維護。
			240,000	重點時間市區巡邏訪查費，2人*120次 *1,000元。
			500,000	補助轄屬學校及分攤外單位辦理校園藥物 濫用防制系列活動。(與NGO/NPO合作辦理 校園防毒系列活動)。
			4,800	借用被服洗滌費，60人次*80元。
			90,000	活動績優單位及個人獎牌費用，60面*1,500 元。
			8,000	領繳彈藥(殼)搬運裝卸等工作人員作業費 ，5人*2天*800元。
			261,490	辦理宣導月作品甄選與運用，2次*130,745 元。
			2,700	購置全民國防學科活動獎牌製作及紀念品 費用。
			12,000	辦理校外會業務承辦人講習，150人*1年*80 元。
			57,600	全民防衛動員活動及學生安全防護研習營 參加研習人員膳食費，128人*3天*150元。
			216,801	辦理本市校外會宣導活動。
			16,000	靶架支柱釘等，4組*4,000元。
			341,600	各校推動防治霸凌及幫派滲入校園專案相 關費用。
			154,347	全民國防學科專業研習場地佈置清潔維護 等。
			45,000	講習、活動績優獎牌，30面*1,500元。

臺北市地方教育發展基金－臺北市政府教育局

基金用途－其他教育計畫明細表

中華民國110年度

單位：新臺幣元

前年度 決算數	上年度 預算數	科 目	本 年 度 預 算 數	說 明
			1,000,000	辦理各級學校學生尿液篩檢經費。
			9,000	全民防衛動員活動及學生安全防護研習營參加人員保險費，60人次*150元。
			18,000	射擊用人像靶製件，40個*450元。
			17,912	全民國防學科專業研習績優人員獎品。
			336,000	分會召集學校會務費，1年*8站會*42,000元。
			7,000	全民防衛動員活動及學生安全防護研習營借用場地勤務費。
			700,000	學生實彈射擊用彈藥、步槍及相關用品。
			12,000	全民國防學科專業研習人員午餐。
			720,000	分會聯合巡查費，360次*8站會*250元。
			129,000	教學用槍作業用品。
			2,532,000	教學用槍運繳銷毀費用，1,688枝*1,500元。

臺北市地方教育發展基金－臺北市政府教育局

基金用途－一般行政管理計畫明細表

中華民國110年度

單位：新臺幣元

前年度 決算數	上年度 預算數	科 目	本 年 度 預 算 數	說 明
4,039,538,741	4,732,440,000	合計	5,485,158,000	
3,023,845,798	3,641,253,000	用人費用	4,548,438,000	
107,676,479	216,668,859	正式員額薪資	166,968,859	較上年度預算數216,668,859元，減少49,700,000元。
102,452,686	211,832,859	職員薪金	162,504,859	
			106,296,000	職員165人薪金。
			56,208,859	教職員工待遇準備。
5,223,793	4,836,000	工員工資	4,464,000	
			4,464,000	工員12人工資。
13,450,700	8,568,280	聘僱及兼職人員薪資	8,968,852	較上年度預算數8,568,280元，增加400,572元。
6,733,977	5,940,696	聘用人員薪金	6,341,268	
			6,341,268	聘用人員12人薪金。
6,716,723	1,627,584	約僱職員薪金	1,627,584	
			1,627,584	約僱人員4人薪金。
	1,000,000	兼職人員酬金	1,000,000	
			1,000,000	編列各級學校婚、喪、病、產、事假不敷鐘點費及補助各國民中、小學辦理補救教學教師授課鐘點費等。
9,570,574	11,967,310	超時工作報酬	13,986,210	較上年度預算數11,967,310元，增加2,018,900元。
9,570,574	11,967,310	加班費	13,986,210	
			4,053,942	不休假出勤加班費。
			367,780	府會聯絡員加班費。
			807,720	辦理財產管理與公設保留地取得、工程勘查規劃及營建管理等加班費(工程科)。
			837,813	辦理預算、決算等加班費(會計室)。
			329,625	辦理本局職員甄審及學校教職員分發介聘、請調、核薪、任免、他縣市請調等相關業務加班費(人事室)。
			30,525	整理校舍校地及教育經費統計資料加班費(統計室)。
			131,070	辦理調查案件、法紀宣導及財產申報等加班費(政風室)。
			142,080	視導學校、專案調查、資料整理、參加假

臺北市地方教育發展基金－臺北市政府教育局

基金用途－一般行政管理計畫明細表

中華民國110年度

單位：新臺幣元

前年度 決算數	上年度 預算數	科 目	本 年 度 預 算 數	說 明
				日活動、查察校外補習等加班費(督學室)。
			1,144,440	資訊教育業務加班費(資訊教育科)。
			116,600	辦理教育審議委員會資料彙整加班費。
			610,500	推行性別教育工作人員加班費。
			55,500	辦理青年留學貸款審查業務工作人員加班費。
			99,900	推行國際交流各項活動加班費。
			2,000,000	學校教職員工加班費(新增)。
			1,055,335	教師申訴、採購標案、出納年終結報及文書檔案等工作人員加班費(秘書室)。
			401,000	辦理教職員成績考核，資深優良教師及留職停薪等相關業務加班費(人事室)。
			51,800	審核整理各校各種統計資料加班費(統計室)。
			127,700	辦理公務出國報告審核工作人員加班費。
			696,160	司機、技工、工友加班費(秘書室)。
			188,530	辦理本局及所屬教職員健康檢查、退休相關案件等業務加班費(人事室)。
			138,800	局務會議、業務會報等會議資料彙整工作人員加班費。
			84,940	辦理財產、庶務管理、宿舍訪查及文書檢核等加班費(秘書室)。
			48,840	辦理本局及學校資訊系統維護、核報等人事業務電腦化相關加班費(人事室)。
			142,500	新聞聯絡工作人員加班費。
			32,560	辦理組織編制、約聘僱計畫、人事人員考績及業務績效考核等相關業務加班費(人事室)。
			74,050	教師資格審查業務工作人員加班費。
			216,500	辦理研究發展考核工作人員加班費。
25,599,934	23,968,538	獎金	24,081,109	較上年度預算數23,968,538元，增加112,571元。
10,884,223	9,215,000	考績獎金	9,240,000	
			9,240,000	依考績法規定核發之獎金。
14,715,711	14,753,538	年終獎金	14,841,109	

臺北市地方教育發展基金－臺北市政府教育局

基金用途－一般行政管理計畫明細表

中華民國110年度

單位：新臺幣元

前年度 決算數	上年度 預算數	科 目	本 年 度 預 算 數	說 明
			13,845,000	依規定於年節加發之獎金。
			996,109	聘僱人員依規定於年節加發之獎金。
169,695,824	173,305,536	退休及卹償金	325,638,122	較上年度預算數173,305,536元，增加152,332,586元。
			325,281,002	
167,081,330	172,918,656	職員退休及離職金	9,311,328	提撥退撫基金。
			315,491,546	本局(含市立大學)教職員退休金、撫卹金、遺族年(一次)金，本局及所屬學校公務人員110年度調整公教人員退撫基金提撥費率。
			478,128	聘僱人員提撥退撫基金。
955,678	386,880	工員退休及離職金	357,120	
			357,120	提撥勞工退休準備金。
1,658,816		卹償金		
2,697,852,287	3,206,774,477	福利費	4,008,794,848	較上年度預算數3,206,774,477元，增加802,020,371元。
			10,499,369	
10,519,877	10,437,588	分擔員工保險費	932,448	聘僱人員分擔公保、勞保、健保費。
			9,566,921	分擔公保、勞保、健保費。
413,000	745,000	傷病醫藥費	745,000	
			640,000	本局職員健康檢查費用，40人*16,000元。
			105,000	本局職員健康檢查費用，30人*3,500元。
2,946,589	4,823,280	員工通勤交通費	4,823,280	員工上下班交通費，319人*12月*2段*630元。
			4,823,280	。
2,683,972,821	3,190,768,609	其他福利費	3,992,727,199	
			2,832,000	休假旅遊補助費。
			1,359,046	子女教育補助。
			256,000	聘僱人員休假旅遊補助費。
			18,000	教職員遺族三節慰問金，3人*1年*6,000元。
			1,825,000	喪葬補助（以535俸點計：36,500元*5月*10人）。
			627,100	結婚補助（以460俸點計：31,355元*2月*10人）。
			64,800	退休人員三節特別照護金。

臺北市地方教育發展基金－臺北市政府教育局

基金用途－一般行政管理計畫明細表

中華民國110年度

單位：新臺幣元

前年度 決算數	上年度 預算數	科 目	本 年 度 預 算 數	說 明
			668,200	生育補助（以490俸點計：33,410元*2月*10人）。
			132,000	退休人員三節慰問金，22人*1年*6,000元。
			1,400,000	退休喪亡互助金(職工)，100人*14,000元。
			1,416,950,807	貼補公教人員退休金優惠存款利息差額。
			55,974,000	退休喪亡互助金(職員)，982人*57,000元。
			2,508,620,246	年金改革節省經費挹注退撫基金經費。
			2,000,000	教職員進修學分補助。
167,933,535	123,292,000	服務費用	130,388,000	
4,000		水電費		
4,000		工作場所電費		
14,946,548	14,865,400	郵電費	14,863,400	較上年度預算數14,865,400元，減少2,000元。
1,261,106	1,165,480	郵費	1,163,480	
			1,110,000	公文郵寄，12月*92,500元。
			40,500	中小學他縣市教師介聘通知、審議不適任教師開會資料、退休人員退休會、慰問金核發通知等人事業務用郵費。
			2,000	郵寄教育統計輯要、教育部索資、憑證等郵資。
			6,480	寄發財產申報審查資料郵資。
			4,500	文件寄送費等郵資(資訊教育科)。
505,469	537,600	電話費	537,600	
			537,600	公務用電話費，12月*44,800元。
13,179,973	13,162,320	數據通信費	13,162,320	
			13,162,320	網路通訊費(電腦專案計畫)。
36,569,157	1,015,100	旅運費	1,036,690	較上年度預算數1,015,100元，增加21,590元。
655,246	811,100	國內旅費	831,800	
			15,750	赴所屬單位調查申訴案件工作人員短程車資。
			18,600	辦理工程勘查規劃及營建管理業務研討會人員差旅費，6人*2天*1,550元。
			2,000	工作人員外勤短程車資。
			34,160	調查聯繫案件差旅費及車資。

臺北市地方教育發展基金－臺北市政府教育局

基金用途－一般行政管理計畫明細表

中華民國110年度

單位：新臺幣元

前年度 決算數	上年度 預算數	科 目	本 年 度 預 算 數	說 明
			15,500	參加外縣市視導與教學研討會等出差旅費，10人*1天*1,550元。
			13,950	邀請外縣市專家學者及推行性別教育工作人員差旅費，9人*1天*1,550元。
			291,400	講座及工作人員交通、住宿費，188人*1天*1,550元。
			77,500	中小學教師專業發展講座及工作人員交通費、住宿費，50人*1天*1,550元。
			46,500	市外出差費，15人*2天*1,550元。
			84,240	辦理財產管理與公設保留地取得、工程勘查規劃及營建管理業務所需工作人員外勤短程車資。
			13,500	赴所屬單位查勤及相關業務會議等工作人員短程車資。
			83,420	視導學校及社教機構工作人員外勤短程車資。
			27,000	工作人員外勤短程車資(資訊教育科)。
			2,880	赴所屬單位參加分區業務座談及業務視導等業務工作人員短程車資。
			105,400	辦理他縣市介聘協調會及其他會議差旅費，4人*17天*1,550元。
33,943,261	150,000	國外旅費	150,000	
			150,000	國外市政建設考察旅費，2人*75,000元(出國專案計畫)。
1,310,714		大陸地區旅費		
145,686	39,000	貨物運費	39,890	
			9,890	運送會計檔案運費。
			30,000	辦理宣導月比賽活動及校際活動用品搬運費，3次*10,000元。
514,250	15,000	其他旅運費	15,000	
			15,000	專家學者調查校園性騷擾、性侵害事件人員交通費，30人次*500元。
21,494,436	15,556,512	印刷裝訂與廣告費	15,571,512	較上年度預算數15,556,512元，增加15,000元。
21,494,436	15,556,512	印刷及裝訂費	15,571,512	
			194,099	辦理財產管理與公設保留地取得、工程勘

臺北市地方教育發展基金－臺北市政府教育局

基金用途－一般行政管理計畫明細表

中華民國110年度

單位：新臺幣元

前年度 決算數	上年度 預算數	科 目	本 年 度 預 算 數	說 明
				查規劃及營建管理業務所需資料印刷。
			10,000	印製概、預算相關資料。
			6,000	辦理人事資訊系統訓練教材等印刷及裝訂等費用。
			23,085	印製政風宣導、財產申報等業務資料。
			11,300,000	數位學生證製卡費用，100,000張*113元。
			20,000	辦理教育審議委員會業務各項資料印刷費。
			602,023	推行性別教育教材、工作成果、評量表、研習手冊、工作報告等印刷費。
			827,245	研習手冊、成果報告等文件印刷費。
			177,500	中小學教師專業發展評鑑研習手冊、成果報告等文件印刷費。
			15,446	數位印刷機維護費。
			20,000	會計報表資料及會計報告等印刷。
			5,000	辦理審議解聘(包含停聘、不續聘及資遣)教師、教師市內介聘及請調他縣市業務、人事服務資料印刷及裝訂等相關費用。
			14,250	教育統計分析報告印刷費。
			8,620	視導用表格、資料等之印刷，2次*4,310元。
			3,379	各項資料印刷(資訊教育科)。
			25,000	研考列管資料公文列管印刷費。
			75,000	各類收據、講義及法制申訴業務印刷費，12月*6,250元。
			667,100	印製本局主管預算案預算書及法定預算書，1,906本*350元。
			5,000	辦理業務績效考核等人事業務資料印刷及裝訂等相關費用。
			14,250	教育統計輯要印刷費，950本*15元。
			42,590	局務會議、施政報告及各項會議資料印刷。
			1,379,040	影印機使用費，13臺*12月*8,840元。
			19,400	退休證、退休證書(包括資遣、撫卹)印刷費，776份*25元。
			17,025	教育統計指標印刷費。

臺北市地方教育發展基金－臺北市政府教育局

基金用途－一般行政管理計畫明細表

中華民國110年度

單位：新臺幣元

前年度 決算數	上年度 預算數	科 目	本 年 度 預 算 數	說 明
			77,000	臺北市教育簡介及其他研考彙編印刷費，1,100本*70元。
			9,960	資深優良教師、績優人員表揚等人事業務資料、簡報印刷及裝訂等相關費用。
			13,500	公務統計報表程式表格及報表印刷費。
575,531	236,580	修理保養及保固費	236,580	較上年度預算數236,580元，無增減。
84,875		一般房屋修護費		
290,210		機械及設備修護費		
170,230	147,000	交通及運輸設備修護費	147,000	
			147,000	小客車3輛維護費，3輛*1年*49,000元(詳車輛明細表)。
30,216	89,580	雜項設備修護費	89,580	
			64,380	什項設備維護費，12月*5,365元。
			25,200	空氣清淨機維護費，3臺*12月*700元。
51,689	3,372,999	保險費	3,405,399	較上年度預算數3,372,999元，增加32,400元。
14,209	7,449	交通及運輸設備保險費	7,449	
			7,449	小客車3輛保險費，3輛*1年*2,483元(詳車輛明細表)。
	3,365,550	責任保險費	3,397,950	
			3,397,950	高級中等以下學校及幼兒園投保公共意外責任保險(收支對列)，839校*4,050元。
37,480		其他保險費		
3,990,082	662,510	一般服務費	674,520	較上年度預算數662,510元，增加12,010元。
10,530	24,510	義(志)工服務費	14,520	
			6,120	志工保險費，34人*180元(志工專案計畫)。
			8,400	志工誤餐費及交通費補助，70人次*120元(志工專案計畫)，。
3,450,562		計時與計件人員酬金		
528,990	638,000	體育活動費	660,000	
			660,000	文康活動費，本局編列職員266人、工員12人、聘用人員43人及約僱人員9人，合計330人，每人編列2,000元。
89,357,928	86,638,499	專業服務費	93,655,499	較上年度預算數86,638,499元，增加7,017,000元。

臺北市地方教育發展基金－臺北市政府教育局

基金用途－一般行政管理計畫明細表

中華民國110年度

單位：新臺幣元

前年度 決算數	上年度 預算數	科 目	本 年 度 預 算 數	說 明
2,042,880	3,850,000	法律事務費	3,450,000	
			1,450,000	因公訴訟等相關經費。
			2,000,000	辦理財產管理與公設保留地取得、工程勘查規劃及營建管理業務所需訴訟費、律師費及裁判費等。
28,575,152	13,016,640	講課鐘點、稿費、出席審查及查詢費	13,816,640	
			240,000	教師申訴評議委員會出席費，96人次*2,500元。
			542,500	辦理財產管理與公設保留地取得、工程勘查規劃及營建管理業務業務所需學者專家出席費，217人次*2,500元。
			330,000	本局審議不適任教師及校長領導卓越獎業務評審小組委員會出席費，132人次*2,500元。
			10,000	辦理本局政風宣導講習外聘教師鐘點費，5節*2,000元。
			25,000	視導會議學者、專家出席費，10人次*2,500元。
			100,000	資訊推動委員會及採購評審委員之出席費，40人次*2,500元。
			35,160	編列研考案件彙編設計完稿費，4件*8,790元。
			930,000	推行性別教育外聘教師鐘點費，620節*1,500元。
			840,000	青年留學貸款專家學者出席費，336人次*2,500元。
			5,000,000	研習講座、到校輔導費、編輯出版教材、研發課程、公開授課等費用，2,000人次*2,500元。
			2,700,000	中小學教師專業發展研習講座、到校輔導費、縣市初審及教專中心運作費用，1,080人次*2,500元。
			76,000	辦理公文講習講師鐘點費，38節*2,000元。
			96,000	辦理人事法令研習等人事相關業務鐘點費，64節*1,500元。

臺北市地方教育發展基金－臺北市政府教育局

基金用途－一般行政管理計畫明細表

中華民國110年度

單位：新臺幣元

前年度 決算數	上年度 預算數	科 目	本 年 度 預 算 數	說 明
			4,000	辦理本局所屬學校政風宣導內聘教師鐘點費，4節*1,000元。
			5,000	編列研考案件彙編審稿費，25千字*200元。
			1,320,000	推行性別教育外聘教授鐘點費，660節*2,000元。
			96,000	專家學者指導鐘點費，48節*2,000元。
			128,000	人事業務電腦化教育訓練外聘講師鐘點費，64節*2,000元。
			10,000	辦理本局所屬學校政風宣導外聘教師鐘點費，5節*2,000元。
			13,600	編列研考案件彙編撰稿費，20千字*680元。
			460,000	推行性別教育內聘教師鐘點費，460節*1,000元。
			13,500	研考案件彙編圖片使用費，50張*270元。
			231,880	推行性別教育教材教案成果手冊、工作報告等撰稿費，341千字*680元。
			90,000	辦理教育審議委員會業務專家學者出席費，36人次*2,500元。
			520,000	推行性別教育學者專家出席費，208人次*2,500元。
2,420,971	4,300,000	委託檢驗(定)試驗認證費	4,300,000	
			4,300,000	校(館)舍鑑定及勘驗費用(含校園EOD整體規劃80萬元)。
14,320		委託考選訓練費		
194,349		試務甄選費		
37,268,508	50,003,000	電腦軟體服務費	55,788,000	
			90,000	網頁委外設計費(電腦專案計畫)。
			228,000	套裝軟體(含委外開發應用軟體)(本局)(電腦專案計畫)。
			2,500,000	數位學生證服務整合平台維護及擴充功能(電腦專案計畫)。
			2,320,000	程式設計教學推廣費用(學校移回本局編列)。
			2,000,000	新課綱調整軟體維護費(電腦專案計畫)。
			4,700,000	軟體維護費(高中校務行政)(電腦專案計畫)。

臺北市地方教育發展基金－臺北市政府教育局

基金用途－一般行政管理計畫明細表

中華民國110年度

單位：新臺幣元

前年度 決算數	上年度 預算數	科 目	本 年 度 預 算 數	說 明
			3,800,000	軟體維護費（國小校務行政）(電腦專案計畫)。
			2,500,000	單一身分驗證及中介資料庫系統維運及擴充(電腦專案計畫)。
			8,000,000	親師生整合學習平臺維運及擴充(電腦專案計畫)(新增)。
			8,000,000	教學應用及深度學習分析計畫(電腦專案計畫)(新增)。
			21,650,000	充實電腦教學軟體(電腦專案計畫)。
18,841,748	15,468,859	其他專業服務費	16,300,859	
			1,518,859	公文委外清查掃描及影像數位化作業。
			10,400,000	營繕工程先期規劃、新(修)建工程單價分析、地質探勘、大地調查、供電檢測、地形地物測量等費用(含校園EOD整體規劃460萬元)。
			40,000	依教育人員任用條例進用者資格及著作審查費用。
			250,000	中英文多媒體教育簡介編撰製作費。
			276,000	推行性別教育教材教案、成果手冊、工作報告等稿件審查費，400件*690元。
			2,160,000	文書業務處理委外作業。
			1,392,000	本局所屬學校線上差勤系統維護費(電腦專案計畫)。
			264,000	本局所屬學校線上差勤系統維護費。
944,164	944,400	公共關係費	944,400	較上年度預算數944,400元，無增減。
944,164	944,400	公共關係費	944,400	
			476,400	局長特別費，12月*39,700元。
			468,000	副局長特別費，2人*12月*19,500元。
38,579,127	7,463,000	材料及用品費	7,515,000	
17,007,008	577,269	使用材料費	557,673	較上年度預算數577,269元，減少19,596元。
2,969	53,655	燃料	46,074	
			15,358	客車液化石油氣，12月*81公升*15.8元(6596-QH)(詳車輛明細表)。
			15,358	客車液化石油氣，12月*81公升*15.8元(1658-QH)(詳車輛明細表)。
			15,358	客車液化石油氣，12月*81公升*15.8元

臺北市地方教育發展基金－臺北市政府教育局

基金用途－一般行政管理計畫明細表

中華民國110年度

單位：新臺幣元

前年度 決算數	上年度 預算數	科 目	本 年 度 預 算 數	說 明
142,210	73,614	油脂	61,599	(6808-UX)(詳車輛明細表)。
			20,533	小客車油料費，12月*71公升*24.1元(1658-QH)(詳車輛明細表)。
			20,533	小客車油料費，12月*71公升*24.1元(6808-UX)(詳車輛明細表)。
			20,533	小客車油料費，12月*71公升*24.1元(6596-QH)(詳車輛明細表)。
16,861,829	450,000	設備零件	450,000	
			450,000	建置創新專業成長空間所需設備零件費用。
21,572,119	6,885,731	用品消耗	6,957,327	較上年度預算數6,885,731元，增加71,596元。
6,483,647	4,446,351	辦公(事務)用品	4,476,827	
			1,149,120	職員266人，按每人每月360元編列，266人*12月*360元。
			106,250	辦理財產管理與公設保留地取得、工程勘查規劃及營建管理業務所需文具紙張。
			20,477	會計業務用文具紙張。
			45,010	本局職員職名章刻印。
			9,350	統計業務用文具紙張。
			10,000	辦理政風宣導、調查業務等文具費。
			11,553	視導業務文具用品及紙張等。
			4,000	購置文具紙張(資訊教育科)。
			10,000	辦理所屬機關學校公文檢核所需文具紙張。
			791,000	推行性別教育工作各項辦公事務用品費。
			300,000	所需文具紙張。
			107,000	辦理中小學教師專業發展所需文具紙張。
			7,800	工員13人，按每人每月50元編列，13人*12月*50元。
			113,000	辦理人事資訊作業、審議解聘(包含停聘、不續任及資遣)教師、教師市內介聘及請調他縣市、業務績效考核及資深優良教師、績優人員等相關人事業務之大圖輸出、雜支之相關費用。

臺北市地方教育發展基金－臺北市政府教育局

基金用途－一般行政管理計畫明細表

中華民國110年度

單位：新臺幣元

前年度 決算數	上年度 預算數	科 目	本 年 度 預 算 數	說 明
			8,200	購置政風業務相關書籍。
			548,541	本局電腦耗材費用(電腦專案)。
			8,000	列管計畫、國際交流文具紙張。
			462,000	文具紙張等(事務、出納文書業務之講義印刷費製作用紙、檔案匣等)。
			4,500	辦理教育文宣資料所需文具紙張。
			78,750	公文信封袋，105箱*750元。
			4,500	編列工程管制案件所需文具紙張。
			57,600	約聘僱人員40人，按每人每月120元編列，40人*12月*120元。
			7,000	辦理公文成效考評所需文具紙張。
			577,176	油印耗材〈含紙張〉。
			36,000	辦理管考業務所需文具紙張，12月*3,000元。
806,494		報章雜誌		
14,281,978	2,439,380	其他用品消耗	2,480,500	
			15,000	卡片識別證。
			2,000	外勤逾時誤餐費用(統計室)，20人次*100元。
			48,600	赴機關學校督檢及政風宣導工作人員逾時誤餐費用(政風室)，486人次*100元。
			20,000	辦理教育審議委員會業務逾時誤餐費用，200人次*100元。
			989,500	推行性別教育各項用品及材料費用。
			319,200	逾時誤餐費用，3,192人次*100元。
			200,000	中小學教師專業發展業務逾時誤餐費用，2,000人次*100元。
			23,000	審查申訴案件逾時誤餐費用(秘書室)，230人次*100元。
			127,700	辦理財產管理與公設保留地取得、工程勘查規劃及營建管理等業務所需外勤逾時誤餐費用(工程科)，1,277人次*100元。
			20,000	赴所屬機關學校財務稽察及輔導等外勤逾時誤餐費用(會計室)，200人次*100元。
			36,000	辦理本局甄審及所屬不適任教師業務等相關會議、活動、兵役緩召審查及資深優良

臺北市地方教育發展基金－臺北市政府教育局

基金用途－一般行政管理計畫明細表

中華民國110年度

單位：新臺幣元

前年度 決算數	上年度 預算數	科 目	本 年 度 預 算 數	說 明
				教師表揚等業務逾時誤餐費用(人事室))，360人次*100元。
			38,400	政風案件調查逾時誤餐費用(政風室)，384 人次*100元。
			61,400	視導會議、專題視導座談會等逾時誤餐費 用(督學室)，614人次*100元。
			36,000	外勤逾時誤餐費用(資訊教育科)，360人次 *100元。
			520,000	推行性別教育工作人員逾時誤餐費用 ，5,200人次*100元。
			16,000	公文講習參加人員逾時誤餐費用(秘書室)，160人次*100元。
			7,700	赴所屬單位參加分區業務座談、查勤、業 務視導等業務逾時誤餐費用(人事室)，77人 次*100元。
1,247,520	210,000	租金、償債、利息及相關手續費	210,000	
1,231,920	210,000	交通及運輸設備租金	210,000	較上年度預算數210,000元，無增減。
16,000		船租		
1,215,920	210,000	車租	210,000	
			10,000	資深優良教師表揚活動租賃遊覽車資。
			200,000	接待教育參訪人員運費，2輛*10天*10,000 元。
15,600		雜項設備租金		
15,600		雜項設備租金		
70,210,870	73,729,000	稅捐及規費(強制費)	73,176,000	
64,361,161	65,900,014	土地稅	65,400,013	較上年度預算數65,900,014元，減少500,001 元。
64,361,161	65,900,014	一般土地地價稅	65,400,013	
			1,737,663	地價稅。
			63,662,350	兒童新樂園地價稅。
5,297,581	5,375,515	房屋稅	5,322,132	較上年度預算數5,375,515元，減少53,383元 。
5,297,581	5,375,515	一般房屋稅	5,322,132	
			4,541	局管宿舍(中正)房屋稅。
			380,000	葫蘆堵、景新分館等委外經營停車場、公 設民營幼兒園及文山區政中心附屬大樓委

臺北市地方教育發展基金－臺北市政府教育局

基金用途－一般行政管理計畫明細表

中華民國110年度

單位：新臺幣元

前年度 決算數	上年度 預算數	科 目	本 年 度 預 算 數	說 明
			4,937,591	外經營停車場房屋稅。
481,522	633,690	消費與行為稅	633,690	兒童新樂園房屋稅。
431,157	600,000	營業稅	600,000	較上年度預算數633,690元，無增減。
			600,000	葫蘆堵、景新分館、文山區行政中心、三 玉大樓停車場租金營業稅、公辦民營幼兒 園營業稅及兒童新樂園營業稅。
50,365	33,690	使用牌照稅	33,690	
			33,690	小客車使用牌照稅，3輛*1年*11,230元(詳車 輛明細表)。
70,606	1,819,781	規費	1,820,165	較上年度預算數1,819,781元，增加384元。
42,865	1,801,241	行政規費與強制費	1,801,625	
			2,700	小客車檢驗費，3輛*1年*900元(油氣兩用車) (詳車輛明細表)。
			1,798,925	規費、證照費、行政罰鍰、補辦建造執照 等。
27,741	18,540	汽車燃料使用費	18,540	
			18,540	小客車燃料使用費，3輛*1年*6,180元(詳車 輛明細表)。
579,292,160	647,809,000	會費、捐助、補助、分攤、照護 、救濟與交流活動費	628,766,000	
60,750		捐助、補助與獎助		
60,750		獎助學員生給與		
579,231,410	647,809,000	補貼、獎勵、慰問、照護與救 濟	628,766,000	較上年度預算數647,809,000元，減少 19,043,000元。
11,314,977	9,623,800	獎勵費用	13,206,000	
			250,000	選拔表揚本局及所屬機關學校優秀員工獎 勵。
			250,000	獎勵性別平等教育宣導月各項比賽活動優 勝得獎者費用。
			74,000	中小學教師專業發展典範學校、優良教學 檔案、教學觀察及教專社群獎勵金。
			220,000	服務40年以上資深優良教師獎勵金，22人 *10,000元。
			3,400,000	服務30年以上資深優良教師獎勵金，425人 *8,000元。

臺北市地方教育發展基金－臺北市政府教育局

基金用途－一般行政管理計畫明細表

中華民國110年度

單位：新臺幣元

前年度決算數	上年度預算數	科目	本年度預算數	說明
567,916,433	635,185,200	慰問金、照護及濟助金 其他補貼、獎勵、慰問、照護與救濟	6,852,000	服務20年以上資深優良教師獎勵金，1,142人*6,000元。
			2,160,000	服務10年以上資深優良教師獎勵金，540人*4,000元。
			3,000,000	
			3,000,000	依考試院及行政院會同修正發布之「公務人員因公傷亡慰問金發給辦法」編列教職員因公傷亡慰問金。
			612,560,000	
			890,000	臺北市110年「百大菁英資訊科技應用人才」教育參訪經費(出國專案計畫)。
			115,304,500	青年留學貸款補助利息及支付信保基金保證金作業費。
			1,500,000	補助本市姊妹市外國人學習中文獎學金。
			900,000	補助績優輔導員課程教學採購教材教具、印刷等項目。
			28,938,338	配合公教人員保險法103年1月14日修正施行，負擔「私立各級學校教職員超額年金」金額。
			12,000,000	公校年資退休金支出49,434元*(10*2-1)*15=14,088,690元。酌列12,000,000元。
			1,456,000	臺北市110年STEAM暨科技教育參訪計畫(出國專案計畫)。
			7,145,000	補助學校辦理國際交流接待、互訪活動費用。
			6,530,000	補助學校推動雙語融入領域教學等業務費。
			51,732,437	私立各級學校教職員107年保險費率13.4%。
248,242,236	依「學校法人及其所屬私立學校教職員退休撫卹離職資遣條例」第8條規定，不足之數由教育主管行政機關編列預算支應之。			
7,950,000	辦理國際學校獎認證計畫。			
83,874,389	依「學校法人及其所屬私立學校教職員退休撫卹離職資遣條例」規定，學校主管機關須負擔儲金制撥繳比例32.5%之款項。			

臺北市地方教育發展基金－臺北市政府教育局

基金用途－一般行政管理計畫明細表

中華民國110年度

單位：新臺幣元

前年度 決算數	上年度 預算數	科 目	本 年 度 預 算 數	說 明
			192,500	補助學校學生辦理國外交流參訪活動經費。
			9,104,600	推動本市國際教育深耕方案及補助學校接待來訪團等經費。
			800,000	補助學校公教人員辦理國外交流參訪活動經費(出國專案計畫)。
			6,000,000	辦理學生海外實習方案。
			10,000,000	補助學校師生辦理國外交流參訪活動經費。
			20,000,000	辦理國際交流業務(出國專案計畫)。
158,429,731	238,684,000	其他	96,665,000	
158,429,731	238,684,000	其他支出	96,665,000	較上年度預算數238,684,000元，減少142,019,000元。
158,429,731	238,684,000	其他	96,665,000	
			200,000	採購法令會議及校舍工程有關研習活動與講座等相關費用。
			12,300	公務統計報表研討講習費。
			11,000	辦理政風宣導、問卷及財產申報等業務經費。
			42,800	辦理視導會議及專題視導座談會相關費用。
			310,000	各性別教育工作小組、資源中心學校及重點學校購置參考資料及場地佈置清潔等費用。
			500,000	各項宣導研習、公開課程、教學觀摩、工作坊所需經費。
			214,000	各項教師專業發展宣導研習、發表所需費用。
			90,000	製作標函、契約之紙張、印刷等。
			1,248,920	學校預定地清理維護費用。
			10,000	所屬各機關學校人事人員會報。
			1,935,480	辦理各項資訊競賽費用(含獎品及獎金)。
			652,000	新聞聯繫工作費用。
			70,000	校長布達典禮等相關費用。
			7,000,000	建置教學資源庫及相關網站費用(電腦專案

臺北市地方教育發展基金－臺北市政府教育局

基金用途－一般行政管理計畫明細表

中華民國110年度

單位：新臺幣元

前年度 決算數	上年度 預算數	科 目	本 年 度 預 算 數	說 明
				計畫)。
			240,000	外賓來訪所需費用，12次*20,000元。
			37,500	表揚服務40年資深優良教師獎牌等費用，25份*1,500元。
			3,420,000	教育局資訊設備管理維護費(電腦專案計畫)。
			1,000,000	退休人員紀念品，200人*5,000元。
			1,200,000	教育相關網站維運及會員管理維護費(電腦專案計畫)。
			10,980,000	教網中心機房維護費(電腦專案計畫)。
			6,000,000	精進課程及教學資訊專案研習費用及教學設備費。
			3,500,000	數位教育推動相關費用(含資訊教育推廣暨運算思維推動實施計畫50萬元)。
			9,000,000	e化教材推動費用。
			2,991,000	資訊教學觀摩相關費用及資訊教育推廣費用。
			2,000,000	開設資訊相關研習及進修課程費用。
			44,000,000	臺北市行動學習智慧教學實施計畫。

臺北市地方教育發展基金－臺北市政府教育局

基金用途－建築及設備計畫明細表

中華民國110年度

單位：新臺幣元

前年度 決算數	上年度 預算數	科 目	本 年 度 預 算 數	說 明
783,887,917	1,417,862,000	合計	914,674,000	
783,887,917	1,417,862,000	購建固定資產、無形資產及非理財 目的之長期投資	914,674,000	
626,200,901	764,006,000	購建固定資產	453,379,000	
13,224,376	13,773,000	專案計畫	104,494,000	
13,224,376	13,773,000	繼續性計畫	104,494,000	
13,224,376	13,773,000	(一) 非營利幼兒園參建 社會住宅專案計畫	104,494,000	<p>1.非營利幼兒園參建樟新水岸 社會住宅(景美女中調車場基 地) 本工程由都發局主辦，為107- 111年度連續性工程，總工程 費為1,322,637,041元，其中施 工費1,239,571,388元，委託技 術服務費73,886,495元，工程管 理費9,179,158元，依參建比例 分攤，本局分攤比例為 9.44%，共計分攤124,856,937元 ，施工費117,010,001元，委託 技術服務費6,971,000元，工程 管理費865,000元，因應預算調 整至千元，餘10,936元不再編 列，除以前年度預算數 8,813,001元外，本年度編列第5 年經費31,258,000元，餘 84,775,000元編列於以後年度， 各年度資金需求詳如繼續性計 畫分年資金需求表。</p> <p>2.非營利幼兒園參建舊宗社會 住宅 本工程由都發局主辦，原為 108-110年度連續性工程，修正 期程為108-111年，總工程費為 602,376,245元，其中施工費 559,962,972元，委託技術服務 費36,343,578元，工程管理費 6,045,432元，因應預算調整至 千元，餘24,263元不再編列， 依參建比例分攤，本局分攤比</p>

臺北市地方教育發展基金－臺北市政府教育局

基金用途－建築及設備計畫明細表

中華民國110年度

單位：新臺幣元

前年度 決算數	上年度 預算數	科 目	本 年 度 預 算 數	說 明
				<p>例為8.41%，共計分攤50,651,000元，施工費47,088,000元，委託技術服務費3,055,000元，工程管理費508,000元，除以前年度預算數5,334,000元外，本年度編列第3年經費10,061,000元外，餘35,256,000元編列於以後年度，各年度資金需求詳如繼續性計畫分年資金需求表。</p> <p>3.非營利幼兒園參建福國社會住宅(北士科機一基地) 本工程由都發局主辦，為108-111年度連續性工程，總工程費為1,908,251,453元，其中施工費1,801,071,381元，委託技術服務費95,392,777元，工程管理費11,762,645元，因應預算調整至千元，餘24,650元不再編列，依參建比例分攤，本局分攤比例為3.12%，共計分攤59,438,000元，施工費56,102,000元，委託技術服務費2,970,000元，工程管理費366,000元，以前年度編列2,798,000元，本年度編列第3年經費4,490,000元，餘52,150,000元編列於以後年度，各年度資金需求詳如繼續性計畫分年資金需求表。</p> <p>4.非營利幼兒園參建錦州社會住宅 本工程由都發局主辦，為108-112年連續性工程，總工程費為2,251,605,050元，其中施工費2,127,832,886元，委託技術服務費110,487,439元，工程管理費13,267,957元，因應預算調整至千元，餘16,768元不再編</p>

臺北市地方教育發展基金－臺北市政府教育局

基金用途－建築及設備計畫明細表

中華民國110年度

單位：新臺幣元

前年度 決算數	上年度 預算數	科 目	本 年 度 預 算 數	說 明
				<p>列，依參建比例分攤，本局分攤比例為2.47%，共計分攤55,499,000元，施工費52,449,000元，委託技術服務費2,723,000元，工程管理費327,000元，以前年度編列4,266,000元，本年度編列第3年經費4,152,000元，餘47,081,000元編列於以後年度，各年度資金需求詳如繼續性計畫分年資金需求表。</p> <p>5.非營利幼兒園參建興隆E區社會住宅(二期E基地) 本工程由都發局主辦，原為108-110年連續性工程，修正期程為108-111年度，總工程費為1,362,381,892元，其中施工費1,282,177,959元，委託技術服務費70,820,917元，工程管理費9,375,447元，因應預算調整至千元，餘7,569元不再編列，依參建比例分攤，本局分攤比例為5.02%，共計分攤68,388,000元，施工費64,363,171元，委託技術服務費3,554,332元，工程管理費470,497元，除以前年度預算數7,418,000元外，本年度編列第3年經費15,480,000元，餘45,490,000元編列於以後年度，各年度資金需求詳如繼續性計畫分年資金需求表。</p> <p>6.非營利幼兒園參建行善社會住宅(河濱高中基地) 本工程由都發局主辦，為108-111年度連續性工程，總工程費為3,289,506,844元，其中施工費3,111,369,143元，委託技術服務費160,318,549元，工程管理費17,795,624元，因應預算</p>

臺北市地方教育發展基金－臺北市政府教育局

基金用途－建築及設備計畫明細表

中華民國110年度

單位：新臺幣元

前年度 決算數	上年度 預算數	科 目	本 年 度 預 算 數	說 明
				<p>調整至千元，餘23,528元不再編列，依參建比例分攤，本局分攤比例為2.07%，共計分攤67,922,000元，施工費64,246,000元，委託技術服務費3,309,000元，工程管理費367,000元，除以前年度預算數9,727,000元外，本年度編列第3年經費14,380,000元，餘43,815,000元編列於以後年度，各年度資金需求詳如繼續性計畫分年資金需求表。</p> <p>7.非營利幼兒園參建培英社會住宅</p> <p>本工程由都發局主辦，原為108-110年度連續性工程，修正期程為108-112年度，總工程費為937,339,000元，其中施工費879,628,738元，委託技術服務費50,174,921元，工程管理費7,535,341元，依參建比例分攤，本局分攤比例為6.51%，共計分攤61,020,000元，施工費58,007,369元，委託技術服務費2,522,080元，工程管理費490,551元，除以前年度編列經預算1,002,000元，本年度編列第3年經費8,201,000元，餘51,817,000元編列於以後年度，各年度資金需求詳如繼續性計畫分年資金需求表。</p> <p>8.非營利幼兒園參建福星社會住宅</p> <p>本工程由都發局主辦，為109-111年度連續性工程，總工程費為1,407,686,943元，其中施工費1,315,237,213元，委託技術服務費82,915,234元，工程管理費9,528,000元，因應預算調</p>

臺北市地方教育發展基金－臺北市政府教育局

基金用途－建築及設備計畫明細表

中華民國110年度

單位：新臺幣元

前年度 決算數	上年度 預算數	科 目	本 年 度 預 算 數	說 明
				<p>整至千元，餘6,496元不再編列，依參建比例分攤，本局分攤比例為6.57%，共計分攤92,484,000元，施工費86,410,000元，委託技術服務費5,448,000元，工程管理費626,000元，109年度編列第1年經費4,036,000元，本年度編列第2年經費11,114,000元，餘77,334,000元編列於以後年度，各年度資金需求詳如新興計畫分年資金需求表。</p> <p>9.非營利幼兒園參建經貿社會住宅 本工程由都發局主辦，為109-112年度連續性工程，總工程費為829,489,482元，其中施工費769,332,000元，委託技術服務費52,958,950元，工程管理費7,194,000元，因應預算調整至千元，餘4,532元不再編列，依參建比例分攤，本局分攤比例為5.82%，共計分攤48,282,000元，施工費44,782,000元，委託技術服務費3,083,000元，工程管理費417,000元，109年度編列第1年經費401,000元，本年度編列第2年經費2,379,000元，餘45,502,000元編列於以後年度，各年度資金需求詳如新興計畫分年資金需求表。</p> <p>10.非營利幼兒園參建百齡水岸社會住宅(福順段土地) 本工程由都發局主辦，為109-112年度連續性工程，總工程費為1,232,517,196元，其中施工費1,148,682,000元，委託技術服務費74,886,196元，工程管理費8,942,000元，因應預算調</p>

臺北市地方教育發展基金－臺北市政府教育局

基金用途－建築及設備計畫明細表

中華民國110年度

單位：新臺幣元

前年度 決算數	上年度 預算數	科 目	本 年 度 預 算 數	說 明
				整至千元，餘7,000元不再編列，依參建比例分攤，本局分攤比例為3.50%，共計分攤43,137,857元，施工費40,203,870元，委託技術服務費2,621,017元，工程管理費312,970元，109年度編列第1年經費1,104,000元，本年度編列第2年經費863,000元，餘41,170,857元編列於以後年度，各年度資金需求詳如新興計畫分年資金需求表。
				11.非營利幼兒園參建玉成社會住宅(台電中心倉庫基地) 本工程由都發局主辦，為109-112年度連續性工程，總工程費為2,656,835,909元，其中施工費2,491,178,931元，委託技術服務費150,527,427元，工程管理費15,128,551元，因應預算調整至千元，餘1,000元不再編列，依參建比例分攤，本局分攤比例為2.92%，共計分攤77,616,535元，施工費72,778,653元，委託技術服務費4,395,815元，工程管理費442,067元，109年度編列第1年經費53,000元，本年度編列第2年經費2,116,000元，餘75,447,535元編列於以後年度，各年度資金需求詳如新興計畫分年資金需求表。
13,224,376	13,773,000	擴充改良房屋建築及設備	104,494,000	
			100,967,639	一、施工費。
			2,823,771	二、委託技術服務費。
			702,590	三、工程管理費。
612,976,525	750,233,000	一般建築及設備計畫	348,885,000	

臺北市地方教育發展基金－臺北市政府教育局

基金用途－建築及設備計畫明細表

中華民國110年度

單位：新臺幣元

前年度 決算數	上年度 預算數	科 目	本 年 度 預 算 數	說 明
	502,000	收購學校用地補償準備	100,000	
	502,000	購置土地	100,000	
			100,000	一、補償費。徵購木柵國中等 文教用地土地及其他補償費。
26,365,731		大同區明倫國小基地公共 住宅		
26,365,731		擴充改良房屋建築及設 備		
128,195,890	150,097,000	學校設施改善準備	106,967,956	
27,592,788		購置機械及設備		
3,976,631		購置交通及運輸設備		
96,626,471	150,097,000	購置雜項設備	106,967,956	
			750,121	補助所屬學校辦理創新實驗教 育設備改善。
			7,636,234	所屬學校無障礙設施改善設備 費(含辦理國小特教空間改善 計畫)。
			25,242,183	本局補助學校改善運動設備經 費。
			4,080,000	補助興辦非營利幼兒園及公立 幼兒園設備改善。
			69,259,418	補助所屬學校配合工程所需設 備。
		身心障礙員工輔具	45,000	
		購置雜項設備	45,000	
			45,000	身心障礙員工輔具(擴視機)。
65,928,169		校園前瞻基礎建設		
22,652,354		購置機械及設備		
43,275,815		購置雜項設備		
233,917,338	436,946,000	資訊設備	75,990,044	
204,645,929	436,946,000	購置機械及設備	75,990,044	
			9,180,000	改善市網中心骨幹網路與各校 電腦及校園網路計畫(電腦專 案計畫)。
			34,999,800	精進課程及教學資訊專案計畫 。
			355,000	汰換網路及資訊周邊設備(本

臺北市地方教育發展基金－臺北市政府教育局

基金用途－建築及設備計畫明細表

中華民國110年度

單位：新臺幣元

前年度 決算數	上年度 預算數	科 目	本 年 度 預 算 數	說 明
				局)(電腦專案計畫)。
			685,244	汰換桌上型電腦(含顯示器)
)，28部*24,473元(本局)(電腦專
				案計畫)。
			770,000	汰換筆記型電腦，28部*27,500
				元(本局)(電腦專案計畫)。
			30,000,000	親師生整合學習平台相關設備
				。
4,424,686		購置交通及運輸設備		
24,846,723		購置雜項設備		
2,695,762	761,000	兒童新樂園設備	3,855,000	
2,695,762	761,000	購置機械及設備		
		購置雜項設備	3,855,000	
			3,290,000	新購室內遊戲設備組。
			565,000	新購1對1分離式冷氣機5臺
				(14KW)。
1,340,000		創客教育計畫設備		
1,340,000		購置機械及設備		
154,533,635	161,927,000	資訊設備更新計畫	161,927,000	
154,508,635	161,927,000	購置機械及設備	161,927,000	
			161,927,000	資訊設備更新計畫經費(一般
				性補助款)。
25,000		購置雜項設備		
3,837,033	300,000	購置無形資產	325,000	
3,837,033	300,000	一般建築及設備計畫	325,000	
		身心障礙員工輔具	25,000	
		購置電腦軟體	25,000	
			25,000	身心障礙員工輔具(視訊放大
				軟體)。
3,837,033	300,000	資訊設備	300,000	
3,837,033	300,000	購置電腦軟體	300,000	
			300,000	精進課程及教學資訊計畫教學
				軟體)。
153,849,983	653,556,000	遞延支出	460,970,000	
153,849,983	653,556,000	一般建築及設備計畫	460,970,000	
106,564,777	608,598,000	學校設施改善準備	423,336,000	

臺北市地方教育發展基金－臺北市政府教育局

基金用途－建築及設備計畫明細表

中華民國110年度

單位：新臺幣元

前年度 決算數	上年度 預算數	科 目	本 年 度 預 算 數	說 明
106,564,777	608,598,000	遞延修繕房屋建築支出	423,336,000	
			2,000,000	補助中小學教師專業發展實踐方案設施。
			24,000,000	增設公立幼兒園設施(含幼兒園廁所、廚房整修)。
			52,410,000	補助興辦非營利幼兒園及公立幼兒園設施改善。
			23,018,900	所屬學校無障礙設施改善工程費。
			27,722,100	所屬學校校園空間活化所需搬遷及整修費用(含校園空間活化運用1,000萬元)。
			187,000,000	辦理所屬機關學校老舊校舍改建整修、房舍修繕、耐震補強、違建補照、衛生下水道接管、飲水、供電、排水、雨水回收系統、廊道優化(500萬元)、校園安全改善及設施優化、運動設施、消防設施、遊戲設施(含共融式遊具1200萬元)、節能設施改善、透水鋪面(2,000萬元)、無障礙設施改善、褐根病防治、各項意外天災搶修、緊急事故之搶修及物價指數調整、學校用地、宿舍用地圍牆(籬)新(改)整修及地上物拆除等工程。
			24,220,000	辦理市立高職實習工場環境改善計畫。
			50,000,000	教室節能節電降溫專案(含節能電扇、LED燈具及冷凍空調改善等)。
			32,965,000	各校教學環境改善計畫(含專科教室)。
47,285,206	24,958,000	校園整修工程		
47,285,206	24,958,000	其他遞延支出		
	20,000,000	國民中小學老舊校舍整建計畫	37,634,000	

臺北市地方教育發展基金－臺北市政府教育局

基金用途－建築及設備計畫明細表

中華民國110年度

單位：新臺幣元

前年度 決算數	上年度 預算數	科 目	本 年 度 預 算 數	說 明
	20,000,000	遞延修繕房屋建築支出	37,634,000 37,634,000	國民中小學老舊校舍整建計畫 經費(一般性補助款)。

臺北市地方教育發展基金－臺北市政府教育局

預計平衡表

中華民國110年12月31日

單位：新臺幣千元

108年(前年) 12月31日 決算數	科 目	110年12月31日 預計數	109年12月31日 預計數	比較增減(-)
54,970,876	資產合計	54,505,438	54,899,369	-393,931
54,970,876	資產	54,505,438	54,899,369	-393,931
5,321,810	流動資產	4,856,372	5,250,303	-393,931
3,231,488	現金	2,766,050	3,159,981	-393,931
3,231,488	銀行存款	2,766,050	3,159,981	-393,931
770,721	應收款項	770,721	770,721	
770,721	其他應收款	770,721	770,721	
1,319,600	預付款項	1,319,600	1,319,600	
2,205	用品盤存	2,205	2,205	
1,131,143	預付費用	1,131,143	1,131,143	
186,252	其他預付款	186,252	186,252	
13,128	投資、長期應收款項、貸墊款及準備金	13,128	13,128	
13,128	準備金	13,128	13,128	
13,128	退休及離職準備金	13,128	13,128	
49,635,938	其他資產	49,635,938	49,635,938	
49,635,938	什項資產	49,635,938	49,635,938	
2	存出保證金	2	2	
968,688	暫付及待結轉帳項	968,688	968,688	
48,667,249	代管資產	48,667,249	48,667,249	
54,970,876	負債及基金餘額合計	54,505,438	54,899,369	-393,931
53,551,451	負債	53,551,451	53,551,451	
4,173,988	流動負債	4,173,988	4,173,988	
4,173,901	應付款項	4,173,901	4,173,901	
629,790	應付代收款	629,790	629,790	
3,544,111	應付費用	3,544,111	3,544,111	
	其他應付款			
87	預收款項	87	87	
87	預收收入	87	87	
49,377,463	其他負債	49,377,463	49,377,463	
49,377,463	什項負債	49,377,463	49,377,463	
42,067	存入保證金	42,067	42,067	
13,128	應付退休及離職金	13,128	13,128	
48,667,249	應付代管資產	48,667,249	48,667,249	
655,020	暫收及待結轉帳項	655,020	655,020	
1,419,425	基金餘額	953,987	1,347,918	-393,931
1,419,425	基金餘額	953,987	1,347,918	-393,931
1,419,425	基金餘額	953,987	1,347,918	-393,931
1,419,425	累積餘額	953,987	1,347,918	-393,931

註：1.前年度決算數細數之和與總數或略有出入，係四捨五入關係。

2.信託代理與保證資產(負債)前年度決算數23,518,230元，上年度預計數23,518,230元，本年度預計數23,518,230元。3.或有資產(負債)0元。4.本基金自93年度起，本固定項目分開原則，將屬長期固定帳項，包括固定資產1,398,465,631元、購建中固定資產276,087,785元及無形資產6,160,482元及長期債務等0元等，另立帳類管理，未納入本表。

臺北市地方教育發展基

各項費用

中華民國

前年度 決算數	上年度 預算數	計畫別		
		用途別科目	合計	高等教育計畫
10,479,113,784	12,855,074,000	合計	12,598,842,000	1,426,000
3,148,761,422	3,760,038,000	用人費用	4,674,570,000	1,426,000
169,082,922	276,176,859	正式員額薪資	225,804,859	1,008,000
163,859,129	271,340,859	職員薪金	221,340,859	1,008,000
5,223,793	4,836,000	工員工資	4,464,000	
31,754,160	21,424,636	聘僱及兼職人員薪資	28,373,500	
19,140,749	16,762,572	聘用人員薪金	23,711,436	
12,433,051	3,662,064	約僱職員薪金	3,662,064	
180,360	1,000,000	兼職人員酬金	1,000,000	
21,925,816	29,883,386	超時工作報酬	31,438,453	10,500
21,798,116	29,760,886	加班費	31,316,853	10,500
127,700	122,500	值班費	121,600	
40,007,911	38,061,386	獎金	38,893,195	209,996
15,967,329	14,303,000	考績獎金	14,272,000	84,000
24,040,582	23,758,386	年終獎金	24,621,195	125,996
176,948,765	179,153,760	退休及卹償金	331,817,390	82,272
174,331,258	178,766,880	職員退休及離職金	331,460,270	82,272
958,691	386,880	工員退休及離職金	357,120	
1,658,816		卹償金		
2,709,041,848	3,215,337,973	福利費	4,018,242,603	115,232
20,196,045	16,954,844	分擔員工保險費	17,724,884	83,232
413,000	745,000	傷病醫藥費	745,000	
2,954,989	4,853,520	員工通勤交通費	4,853,520	
2,685,477,814	3,192,784,609	其他福利費	3,994,919,199	32,000
490,678,016	376,610,000	服務費用	346,428,000	
12,500		水電費		
12,500		工作場所電費		
16,189,217	16,140,926	郵電費	16,150,121	
2,467,716	2,384,690	郵費	2,393,885	
541,528	593,916	電話費	593,916	
13,179,973	13,162,320	數據通信費	13,162,320	

金－臺北市政府教育局

彙計表

110年度

單位：新臺幣元

高中及高職教育計畫	國民教育計畫	學前教育計畫	特殊教育計畫	社會教育計畫	體育及衛生教育計畫
1,803,437,000	622,002,000	2,851,396,000	359,141,000	150,958,000	379,002,000
15,715,000	34,608,000	21,984,000	12,810,000	19,041,000	11,754,000
9,192,000	12,816,000	8,196,000	7,224,000	9,204,000	6,864,000
9,192,000	12,816,000	8,196,000	7,224,000	9,204,000	6,864,000
	9,265,680	6,560,196		3,064,008	
	9,265,680	6,560,196		1,029,528	
				2,034,480	
2,784,172	4,326,506	1,746,102	2,658,900	1,999,345	2,111,984
2,784,172	4,326,506	1,746,102	2,658,900	1,999,345	2,111,984
1,915,000	3,789,211	2,486,531	1,505,000	2,300,502	1,430,000
766,000	1,029,000	642,000	602,000	767,000	572,000
1,149,000	2,760,211	1,844,531	903,000	1,533,502	858,000
814,320	1,641,672	1,090,044	608,400	970,056	591,552
814,320	1,641,672	1,090,044	608,400	970,056	591,552
1,009,508	2,768,931	1,905,127	813,700	1,503,089	756,464
785,508	2,160,931	1,457,127	605,700	1,135,089	580,464
224,000	608,000	448,000	208,000	368,000	176,000
16,066,000	40,998,000	16,532,000	57,779,000	9,109,000	71,844,000
58,800	695,790	405,841	3,330	53,044	12,600
58,800	695,790	405,841	3,330	53,044	12,600

臺北市地方教育發展基

各項費用

中華民國

前年度 決算數	上年度 預算數	計畫別	
		用途別科目	其他教育計畫 一般行政管理計畫
10,479,113,784	12,855,074,000	合計	31,648,000 5,485,158,000
3,148,761,422	3,760,038,000	用人費用	8,794,000 4,548,438,000
169,082,922	276,176,859	正式員額薪資	4,332,000 166,968,859
163,859,129	271,340,859	職員薪金	4,332,000 162,504,859
5,223,793	4,836,000	工員工資	4,464,000
31,754,160	21,424,636	聘僱及兼職人員薪資	514,764 8,968,852
19,140,749	16,762,572	聘用人員薪金	514,764 6,341,268
12,433,051	3,662,064	約僱職員薪金	1,627,584
180,360	1,000,000	兼職人員酬金	1,000,000
21,925,816	29,883,386	超時工作報酬	1,814,734 13,986,210
21,798,116	29,760,886	加班費	1,693,134 13,986,210
127,700	122,500	值班費	121,600
40,007,911	38,061,386	獎金	1,175,846 24,081,109
15,967,329	14,303,000	考績獎金	570,000 9,240,000
24,040,582	23,758,386	年終獎金	605,846 14,841,109
176,948,765	179,153,760	退休及卹償金	380,952 325,638,122
174,331,258	178,766,880	職員退休及離職金	380,952 325,281,002
958,691	386,880	工員退休及離職金	357,120
1,658,816		卹償金	
2,709,041,848	3,215,337,973	福利費	575,704 4,008,794,848
20,196,045	16,954,844	分擔員工保險費	417,464 10,499,369
413,000	745,000	傷病醫藥費	745,000
2,954,989	4,853,520	員工通勤交通費	30,240 4,823,280
2,685,477,814	3,192,784,609	其他福利費	128,000 3,992,727,199
490,678,016	376,610,000	服務費用	3,712,000 130,388,000
12,500		水電費	
12,500		工作場所電費	
16,189,217	16,140,926	郵電費	57,316 14,863,400
2,467,716	2,384,690	郵費	1,000 1,163,480
541,528	593,916	電話費	56,316 537,600
13,179,973	13,162,320	數據通信費	13,162,320

金－臺北市政府教育局

彙計表

110年度

單位：新臺幣元

建築及設備計畫					
914,674,000					

臺北市地方教育發展基

各項費用

中華民國

前年度 決算數	上年度 預算數	計畫別	合計	高等教育計畫
		用途別科目		
49,963,887	6,532,690	旅運費	7,461,680	
2,672,326	3,962,600	國內旅費	5,235,700	
41,420,129	2,130,000	國外旅費	1,305,000	
2,338,473		大陸地區旅費		
614,966	109,000	貨物運費	109,890	
2,917,993	331,090	其他旅運費	811,090	
36,174,950	22,761,335	印刷裝訂與廣告費	22,612,685	
36,174,950	22,761,335	印刷及裝訂費	22,612,685	
2,334,312	544,980	修理保養及保固費	544,980	
660,922		一般房屋修護費		
290,210		機械及設備修護費		
170,230	147,000	交通及運輸設備修護費	147,000	
1,212,950	397,980	雜項設備修護費	397,980	
159,875	3,402,999	保險費	3,435,399	
14,209	7,449	交通及運輸設備保險費	7,449	
	3,365,550	責任保險費	3,397,950	
145,666	30,000	其他保險費	30,000	
82,068,299	81,919,938	一般服務費	21,221,948	
99,900		外包費		
10,530	72,330	義(志)工服務費	62,340	
81,428,879	81,209,608	計時與計件人員酬金	20,499,608	
528,990	638,000	體育活動費	660,000	
302,830,812	244,362,732	專業服務費	274,056,787	
5,114,585	2,360,000	專技人員酬金	2,360,000	
2,042,880	3,850,000	法律事務費	3,450,000	
172,895,035	111,557,751	講課鐘點、稿費、出席審查及查詢費	135,615,331	
2,487,971	4,300,000	委託檢驗(定)試驗認證費	4,300,000	
14,320		委託考選訓練費		
6,894,872	1,543,600	試務甄選費	2,089,600	
42,983,822	50,013,742	電腦軟體服務費	55,798,742	
70,397,327	70,737,639	其他專業服務費	70,443,114	

金－臺北市政府教育局

彙計表

110年度

單位：新臺幣元

高中及高職教育計畫	國民教育計畫	學前教育計畫	特殊教育計畫	社會教育計畫	體育及衛生教育計畫
2,032,100	679,210	411,490	614,050	453,950	2,095,790
1,547,100	674,210	391,490	614,050	453,950	634,700
					1,155,000
5,000	5,000	10,000			
480,000		10,000			306,090
1,650,380	1,703,440	754,569	777,882	646,806	1,322,012
1,650,380	1,703,440	754,569	777,882	646,806	1,322,012
		6,500,000	13,999,608		
		6,500,000	13,999,608		
12,324,720	37,919,560	8,460,100	42,384,130	7,955,200	68,413,598
760,000				1,600,000	
11,264,720	36,412,973	6,614,100	39,142,130	5,605,200	19,815,588
	243,600	1,846,000			
	10,742				
300,000	1,252,245		3,242,000	750,000	48,598,010

臺北市地方教育發展基

各項費用

中華民國

前年度 決算數	上年度 預算數	計畫別		
		用途別科目	其他教育計畫 一般行政管理計畫	
49,963,887	6,532,690	旅運費	138,400	1,036,690
2,672,326	3,962,600	國內旅費	88,400	831,800
41,420,129	2,130,000	國外旅費		150,000
2,338,473		大陸地區旅費		
614,966	109,000	貨物運費	50,000	39,890
2,917,993	331,090	其他旅運費		15,000
36,174,950	22,761,335	印刷裝訂與廣告費	186,084	15,571,512
36,174,950	22,761,335	印刷及裝訂費	186,084	15,571,512
2,334,312	544,980	修理保養及保固費	308,400	236,580
660,922		一般房屋修護費		
290,210		機械及設備修護費		
170,230	147,000	交通及運輸設備修護費		147,000
1,212,950	397,980	雜項設備修護費	308,400	89,580
159,875	3,402,999	保險費	30,000	3,405,399
14,209	7,449	交通及運輸設備保險費		7,449
	3,365,550	責任保險費		3,397,950
145,666	30,000	其他保險費	30,000	
82,068,299	81,919,938	一般服務費	47,820	674,520
99,900		外包費		
10,530	72,330	義(志)工服務費	47,820	14,520
81,428,879	81,209,608	計時與計件人員酬金		
528,990	638,000	體育活動費		660,000
302,830,812	244,362,732	專業服務費	2,943,980	93,655,499
5,114,585	2,360,000	專技人員酬金		
2,042,880	3,850,000	法律事務費		3,450,000
172,895,035	111,557,751	講課鐘點、稿費、出席審查及查詢費	2,943,980	13,816,640
2,487,971	4,300,000	委託檢驗(定)試驗認證費		4,300,000
14,320		委託考選訓練費		
6,894,872	1,543,600	試務甄選費		
42,983,822	50,013,742	電腦軟體服務費		55,788,000
70,397,327	70,737,639	其他專業服務費		16,300,859

金－臺北市政府教育局

彙計表

110年度

單位：新臺幣元

建築及設備計畫					

臺北市地方教育發展基

各項費用

中華民國

前年度 決算數	上年度 預算數	計畫別	合計	高等教育計畫
		用途別科目		
944,164	944,400	公共關係費	944,400	
944,164	944,400	公共關係費	944,400	
113,444,915	29,638,000	材料及用品費	29,037,000	
34,915,328	631,419	使用材料費	611,823	
2,969	53,655	燃料	46,074	
142,210	73,614	油脂	61,599	
34,770,149	504,150	設備零件	504,150	
78,529,587	29,006,581	用品消耗	28,425,177	
18,954,253	15,153,369	辦公(事務)用品	14,380,785	
12,533,598		報章雜誌		
3,024,850	842,000	服裝	818,000	
48,024	104,000	醫療用品(非醫療院所使用)	121,000	
43,968,862	12,907,212	其他用品消耗	13,105,392	
51,816,021	60,512,000	租金、償債、利息及相關手續費	14,142,000	
463,830	2,430,591	地租及水租	2,430,591	
	2,400,591	一般土地租金	2,400,591	
463,830	30,000	場地租金	30,000	
	367,537	房租	356,832	
	367,537	一般房屋租金	356,832	
200,000		機器租金		
200,000		機械及設備租金		
50,577,041	57,713,872	交通及運輸設備租金	11,354,577	
16,000		船租		
50,554,351	57,713,872	車租	11,354,577	
6,690		碼頭設備租金		
575,150		雜項設備租金		
575,150		雜項設備租金		
783,887,917	1,417,862,000	購建固定資產、無形資產及非理財目的 之長期投資	914,674,000	
626,200,901	764,006,000	購建固定資產	453,379,000	
	502,000	購置土地	100,000	
39,590,107	13,773,000	擴充改良房屋建築及設備	104,494,000	

金－臺北市政府教育局

彙計表

110年度

單位：新臺幣元

高中及高職教育計畫	國民教育計畫	學前教育計畫	特殊教育計畫	社會教育計畫	體育及衛生教育計畫
3,407,000	6,900,000	2,089,000	2,695,000	1,360,000	2,871,000
3,407,000	6,900,000	2,089,000	2,695,000	1,360,000	2,871,000
1,875,200	2,397,318	1,302,520	1,442,970	857,600	1,656,800
					818,000
					121,000
1,531,800	4,502,682	786,480	1,252,030	502,400	275,200
256,000	1,179,000	2,822,000	197,000		8,914,000
		2,400,591			
		2,400,591			
		356,832			
		356,832			
256,000	1,179,000	64,577	197,000		8,914,000
256,000	1,179,000	64,577	197,000		8,914,000

臺北市地方教育發展基

各項費用

中華民國

前年度 決算數	上年度 預算數	計畫別	
		用途別科目	其他教育計畫 一般行政管理計畫
944,164	944,400	公共關係費	944,400
944,164	944,400	公共關係費	944,400
113,444,915	29,638,000	材料及用品費	2,200,000 7,515,000
34,915,328	631,419	使用材料費	54,150 557,673
2,969	53,655	燃料	46,074
142,210	73,614	油脂	61,599
34,770,149	504,150	設備零件	54,150 450,000
78,529,587	29,006,581	用品消耗	2,145,850 6,957,327
18,954,253	15,153,369	辦公(事務)用品	371,550 4,476,827
12,533,598		報章雜誌	
3,024,850	842,000	服裝	
48,024	104,000	醫療用品(非醫療院所使用)	
43,968,862	12,907,212	其他用品消耗	1,774,300 2,480,500
51,816,021	60,512,000	租金、償債、利息及相關手續費	564,000 210,000
463,830	2,430,591	地租及水租	30,000
	2,400,591	一般土地租金	
463,830	30,000	場地租金	30,000
	367,537	房租	
	367,537	一般房屋租金	
200,000		機器租金	
200,000		機械及設備租金	
50,577,041	57,713,872	交通及運輸設備租金	534,000 210,000
16,000		船租	
50,554,351	57,713,872	車租	534,000 210,000
6,690		碼頭設備租金	
575,150		雜項設備租金	
575,150		雜項設備租金	
783,887,917	1,417,862,000	購建固定資產、無形資產及非理財目的 之長期投資	
626,200,901	764,006,000	購建固定資產	
	502,000	購置土地	
39,590,107	13,773,000	擴充改良房屋建築及設備	

金－臺北市政府教育局

彙計表

110年度

單位：新臺幣元

建築及設備計畫					
914,674,000 453,379,000 100,000 104,494,000					

臺北市地方教育發展基

各項費用

中華民國

前年度 決算數	上年度 預算數	計畫別		合計	高等教育計畫
		用途別科目			
413,435,468	599,634,000	購置機械及設備		237,917,044	
8,401,317		購置交通及運輸設備			
164,774,009	150,097,000	購置雜項設備		110,867,956	
3,837,033	300,000	購置無形資產		325,000	
3,837,033	300,000	購置電腦軟體		325,000	
153,849,983	653,556,000	遞延支出		460,970,000	
106,564,777	628,598,000	遞延修繕房屋建築支出		460,970,000	
47,285,206	24,958,000	其他遞延支出			
70,223,942	73,729,000	稅捐及規費(強制費)		73,176,000	
64,361,161	65,900,014	土地稅		65,400,013	
64,361,161	65,900,014	一般土地地價稅		65,400,013	
5,297,581	5,375,515	房屋稅		5,322,132	
5,297,581	5,375,515	一般房屋稅		5,322,132	
490,174	633,690	消費與行為稅		633,690	
431,157	600,000	營業稅		600,000	
8,652		印花稅			
50,365	33,690	使用牌照稅		33,690	
75,026	1,819,781	規費		1,820,165	
47,285	1,801,241	行政規費與強制費		1,801,625	
27,741	18,540	汽車燃料使用費		18,540	
5,513,539,740	6,698,960,000	會費、捐助、補助、分攤、照護、救濟 與交流活動費		6,334,350,000	
204,167	217,500	會費		217,500	
204,167	217,500	職業團體會費		217,500	
25,203,429	30,278,924	捐助、補助與獎助		179,492,854	
		補(協)助政府機關(構)		148,602,304	
23,037,929	24,938,924	獎助學員生給與		25,550,550	
2,165,500	5,340,000	其他捐助、補助與獎助		5,340,000	
5,488,132,144	6,667,063,576	補貼、獎勵、慰問、照護與救濟		6,154,639,646	
62,442,477	50,617,005	獎勵費用		68,255,070	
	3,000,000	慰問金、照護及濟助金		3,000,000	
5,425,689,667	6,613,446,571	其他補貼、獎勵、慰問、照護與救濟		6,083,384,576	

金－臺北市政府教育局

彙計表

110年度

單位：新臺幣元

高中及高職教育計畫	國民教育計畫	學前教育計畫	特殊教育計畫	社會教育計畫	體育及衛生教育計畫
1,746,290,000	498,884,000	2,805,399,000	280,716,000	116,326,000	252,869,000
	217,500				
	217,500				
2,090,000	25,958,550	10,000,000	125,608,000	12,872,000	2,964,304
	23,150,000	10,000,000	111,568,000	920,000	2,964,304
2,090,000	2,808,550		8,700,000	11,952,000	
			5,340,000		
1,744,200,000	472,707,950	2,795,399,000	155,108,000	103,454,000	249,904,696
484,000	223,320		400,000		53,941,750
1,743,716,000	472,484,630	2,795,399,000	154,708,000	103,454,000	195,962,946

臺北市地方教育發展基

各項費用

中華民國

前年度 決算數	上年度 預算數	計畫別	
		用途別科目	其他教育計畫 一般行政管理計畫
413,435,468	599,634,000	購置機械及設備	
8,401,317		購置交通及運輸設備	
164,774,009	150,097,000	購置雜項設備	
3,837,033	300,000	購置無形資產	
3,837,033	300,000	購置電腦軟體	
153,849,983	653,556,000	遞延支出	
106,564,777	628,598,000	遞延修繕房屋建築支出	
47,285,206	24,958,000	其他遞延支出	
70,223,942	73,729,000	稅捐及規費(強制費)	73,176,000
64,361,161	65,900,014	土地稅	65,400,013
64,361,161	65,900,014	一般土地地價稅	65,400,013
5,297,581	5,375,515	房屋稅	5,322,132
5,297,581	5,375,515	一般房屋稅	5,322,132
490,174	633,690	消費與行為稅	633,690
431,157	600,000	營業稅	600,000
8,652		印花稅	
50,365	33,690	使用牌照稅	33,690
75,026	1,819,781	規費	1,820,165
47,285	1,801,241	行政規費與強制費	1,801,625
27,741	18,540	汽車燃料使用費	18,540
5,513,539,740	6,698,960,000	會費、捐助、補助、分攤、照護、救濟 與交流活動費	5,100,000
204,167	217,500	會費	
204,167	217,500	職業團體會費	
25,203,429	30,278,924	捐助、補助與獎助	
		補(協)助政府機關(構)	
23,037,929	24,938,924	獎助學員生給與	
2,165,500	5,340,000	其他捐助、補助與獎助	
5,488,132,144	6,667,063,576	補貼、獎勵、慰問、照護與救濟	5,100,000
62,442,477	50,617,005	獎勵費用	13,206,000
	3,000,000	慰問金、照護及濟助金	3,000,000
5,425,689,667	6,613,446,571	其他補貼、獎勵、慰問、照護與救濟	5,100,000

金－臺北市政府教育局

彙計表

110年度

單位：新臺幣元

建築及設備計畫					
237,917,044					
110,867,956					
325,000					
325,000					
460,970,000					
460,970,000					

臺北市地方教育發展基

各項費用

中華民國

前年度 決算數	上年度 預算數	計畫別	合計	高等教育計畫
		用途別科目		
	1,400,000	競賽及交流活動費		
	1,400,000	交流活動費		
306,761,811	437,725,000	其他	212,465,000	
306,761,811	437,725,000	其他支出	212,465,000	
306,761,811	437,725,000	其他	212,465,000	

金－臺北市政府教育局

彙計表

110年度

單位：新臺幣元

高中及高職教育計畫	國民教育計畫	學前教育計畫	特殊教育計畫	社會教育計畫	體育及衛生教育計畫
21,703,000	39,433,000	2,570,000	4,944,000	5,122,000	30,750,000
21,703,000	39,433,000	2,570,000	4,944,000	5,122,000	30,750,000
21,703,000	39,433,000	2,570,000	4,944,000	5,122,000	30,750,000

臺北市地方教育發展基

各項費用

中華民國

前年度 決算數	上年度 預算數	計畫別	
		用途別科目	其他教育計畫 一般行政管理計畫
	1,400,000	競賽及交流活動費	
	1,400,000	交流活動費	
306,761,811	437,725,000	其他	11,278,000 96,665,000
306,761,811	437,725,000	其他支出	11,278,000 96,665,000
306,761,811	437,725,000	其他	11,278,000 96,665,000

金－臺北市政府教育局

彙計表

110年度

單位：新臺幣元

建築及設備計畫					

臺北市地方教育發展基金－臺北市政府教育局

員工人數彙計表

中華民國110年度

單位：人

計 畫 及 項 目	上年度最高可 進用員額數	本年度 增減(-)數	本年度最高可 進用員額數	說 明
合計	319	11	330	
高等教育計畫部分	2		2	
職員	2		2	
高中及高職教育計畫部分	14		14	
職員	14		14	
國民教育計畫部分	38		38	
職員	24		24	
聘用	14		14	
學前教育計畫部分	16	12	28	
職員	14		14	
聘用	2	12	14	
特殊教育計畫部分	13		13	
職員	13		13	
社會教育計畫部分	24	-1	23	
職員	17	-1	16	
聘用	2		2	
約僱	5		5	
體育及衛生教育計畫部分	11		11	
職員	11		11	
其他教育計畫部分	8		8	
職員	7		7	
聘用	1		1	
一般行政管理計畫部分	193		193	
職員	164	1	165	
技工	6		6	
工友	7	-1	6	
聘用	12		12	
約僱	4		4	

註：1.本表約僱、聘用係指奉准有案之約聘僱人員。

本 頁 空 白

臺北市地方教育發展基

用人費用

中華民國

計畫及項目	合計	正式 員額 薪資	聘僱 人員 薪資	超時 工作 報酬	津貼	獎 金		
						年終獎金	考績獎金	其他
合計	4,674,570,000	225,804,859	27,373,500	31,438,453		24,621,195	14,272,000	
高等教育計畫	1,426,000	1,008,000		10,500		125,996	84,000	
職員薪金	1,008,000	1,008,000						
加班費	10,500			10,500				
考績獎金	84,000						84,000	
年終獎金	125,996					125,996		
職員退休及離職金	82,272							
分擔員工保險費	83,232							
其他福利費	32,000							
高中及高職教育計畫	15,715,000	9,192,000		2,784,172		1,149,000	766,000	
職員薪金	9,192,000	9,192,000						
加班費	2,784,172			2,784,172				
考績獎金	766,000						766,000	
年終獎金	1,149,000					1,149,000		
職員退休及離職金	814,320							
分擔員工保險費	785,508							
其他福利費	224,000							
國民教育計畫	34,608,000	12,816,000	9,265,680	4,326,506		2,760,211	1,029,000	
職員薪金	12,816,000	12,816,000						
聘用人員薪金	9,265,680		9,265,680					

金－臺北市政府教育局

彙計表

110年度

單位：新臺幣元

退休及卹償金		資遣費	福 利 費					提繳費	兼任 人員 用人 費用
退休金	卹償金		分擔 保險費	傷病 醫藥費	提撥 福利金	員工通勤 交通費	其他		
331,817,390			17,724,884	745,000		4,853,520	3,994,919,199	1,000,000	
82,272			83,232				32,000		
82,272			83,232				32,000		
814,320			785,508				224,000		
814,320			785,508				224,000		
1,641,672			2,160,931				608,000		

臺北市地方教育發展基

用人費用

中華民國

計畫及項目	合計	正式 員額 薪資	聘僱 人員 薪資	超時 工作 報酬	津貼	獎 金		
						年終獎金	考績獎金	其他
加班費	4,326,506			4,326,506				
考績獎金	1,029,000						1,029,000	
年終獎金	2,760,211					2,760,211		
職員退休 及離職金	1,641,672							
分擔員工 保險費	2,160,931							
其他福利 費	608,000							
學前教育計 畫	21,984,000	8,196,000	6,560,196	1,746,102		1,844,531	642,000	
職員薪金	8,196,000	8,196,000						
聘用人員 薪金	6,560,196		6,560,196					
加班費	1,746,102			1,746,102				
考績獎金	642,000						642,000	
年終獎金	1,844,531					1,844,531		
職員退休 及離職金	1,090,044							
分擔員工 保險費	1,457,127							
其他福利 費	448,000							
特殊教育計 畫	12,810,000	7,224,000		2,658,900		903,000	602,000	
職員薪金	7,224,000	7,224,000						
加班費	2,658,900			2,658,900				
考績獎金	602,000						602,000	
年終獎金	903,000					903,000		
職員退休 及離職金	608,400							

金－臺北市政府教育局

彙計表

110年度

單位：新臺幣元

退休及卹償金		資遣費	福 利 費					提繳費	兼任 人員 用人 費用
退休金	卹償金		分擔 保險費	傷病 醫藥費	提撥 福利金	員工通勤 交通費	其他		
1,641,672									
			2,160,931					608,000	
1,090,044			1,457,127					448,000	
1,090,044			1,457,127					448,000	
608,400			605,700					208,000	
608,400									

臺北市地方教育發展基

用人費用

中華民國

計畫及項目	合計	正式 員額 薪資	聘僱 人員 薪資	超時 工作 報酬	津貼	獎 金		
						年終獎金	考績獎金	其他
分擔員工 保險費	605,700							
其他福利 費	208,000							
社會教育計 畫	19,041,000	9,204,000	3,064,008	1,999,345		1,533,502	767,000	
職員薪金	9,204,000	9,204,000						
聘用人員 薪金	1,029,528		1,029,528					
約僱職員 薪金	2,034,480		2,034,480					
加班費	1,999,345			1,999,345				
考績獎金	767,000						767,000	
年終獎金	1,533,502					1,533,502		
職員退休 及離職金	970,056							
分擔員工 保險費	1,135,089							
其他福利 費	368,000							
體育及衛生 教育計畫	11,754,000	6,864,000		2,111,984		858,000	572,000	
職員薪金	6,864,000	6,864,000						
加班費	2,111,984			2,111,984				
考績獎金	572,000						572,000	
年終獎金	858,000					858,000		
職員退休 及離職金	591,552							
分擔員工 保險費	580,464							
其他福利 費	176,000							

金－臺北市政府教育局

彙計表

110年度

單位：新臺幣元

退休及卹償金		資遣費	福 利 費					提繳費	兼任 人員 用人 費用
退休金	卹償金		分擔 保險費	傷病 醫藥費	提撥 福利金	員工通勤 交通費	其他		
			605,700						
970,056			1,135,089				208,000		
							368,000		
970,056			1,135,089						
							368,000		
591,552			580,464				176,000		
591,552			580,464						
							176,000		

臺北市地方教育發展基

用人費用

中華民國

計畫及項目	合計	正式 員額 薪資	聘僱 人員 薪資	超時 工作 報酬	津貼	獎 金		
						年終獎金	考績獎金	其他
其他教育計畫	8,794,000	4,332,000	514,764	1,814,734		605,846	570,000	
職員薪金	4,332,000	4,332,000						
聘用人員薪金	514,764		514,764					
加班費	1,693,134			1,693,134				
值班費	121,600			121,600				
考績獎金	570,000						570,000	
年終獎金	605,846					605,846		
職員退休及離職金	380,952							
分擔員工保險費	417,464							
員工通勤交通費	30,240							
其他福利費	128,000							
一般行政管理計畫	4,548,438,000	166,968,859	7,968,852	13,986,210		14,841,109	9,240,000	
職員薪金	162,504,859	162,504,859						
工員工資	4,464,000	4,464,000						
聘用人員薪金	6,341,268		6,341,268					
約僱職員薪金	1,627,584		1,627,584					
兼職人員酬金	1,000,000							
加班費	13,986,210			13,986,210				
考績獎金	9,240,000						9,240,000	
年終獎金	14,841,109					14,841,109		

金－臺北市政府教育局

彙計表

110年度

單位：新臺幣元

退休及卹償金		資遣費	福 利 費					提繳費	兼任 人員 用人 費用
退休金	卹償金		分擔 保險費	傷病 醫藥費	提撥 福利金	員工通勤 交通費	其他		
380,952			417,464			30,240	128,000		
380,952			417,464			30,240	128,000		
325,638,122			10,499,369	745,000		4,823,280	3,992,727,199	1,000,000	
								1,000,000	

臺北市地方教育發展基

用人費用

中華民國

計畫及項目	合計	正式 員額 薪資	聘僱 人員 薪資	超時 工作 報酬	津貼	獎 金		
						年終獎金	考績獎金	其他
職員退休 及離職金	325,281,002							
工員退休 及離職金	357,120							
分擔員工 保險費	10,499,369							
傷病醫藥 費	745,000							
員工通勤 交通費	4,823,280							
其他福利 費	3,992,727,199							

金－臺北市政府教育局

彙計表

110年度

單位：新臺幣元

退休及卹償金		資遣費	福 利 費					提繳費	兼任 人員 用人 費用
退休金	卹償金		分擔 保險費	傷病 醫藥費	提撥 福利金	員工通勤 交通費	其他		
325,281,002	357,120		10,499,369	745,000		4,823,280	3,992,727,199		

臺北市地方教育發展基

聘用及約僱

中華民國

區分及職稱	人數	擔任工作	聘用或約僱起訖期間	薪點	年需經費
合計	52				36,472,583
聘用人員小計	43				31,560,545
專業人員	43				31,560,545
聘用人員(472)	4	學校社會工作師	110/1/1-110/12/31	472	3,742,396
聘用人員(456)	1	學校社會工作師	110/1/1-110/12/31	456	904,431
聘用人員(440)	7	學校社會工作師	110/1/1-110/12/31	440	6,112,834
聘用人員(408)	2	性別平等教育及數位學習中心人員	110/1/1-110/12/31	408	1,575,948
聘用人員(392)	1	學前教育業務	110/1/1-110/12/31	392	779,743
聘用人員(392)	1	各項電腦設備規格規劃	110/1/1-110/12/31	392	779,743
聘用人員(392)	1	學校社會工作師	110/1/1-110/12/31	392	779,743
聘用人員(376)	1	學校社會工作師	110/1/1-110/12/31	376	748,563
聘用人員(360)	6	各項電腦設備規格規劃及數位學習中心工作人員	110/1/1-110/12/31	360	4,182,900
聘用人員(344)	3	學前教育業務	110/1/1-110/12/31	344	2,058,678
聘用人員(344)	2	社會教育業務	110/1/1-110/12/31	344	1,372,452
聘用人員(344)	1	全民國防教育業務	110/1/1-110/12/31	344	686,226
聘用人員(328)	3	各項電腦設備規格規劃及數位學習中心工作人員	110/1/1-110/12/31	328	1,909,818
聘用人員(296)	10	學前教育業務	110/1/1-110/12/31	296	5,927,070
約僱人員小計	9				4,912,038
約僱人員(280)	5	社會教育業務	110/1/1-110/12/31	280	2,728,910
約僱人員(280)	4	人事會計業務	110/1/1-110/12/31	280	2,183,128

金－臺北市政府教育局

人員明細表

110年度

單位：新臺幣元

小計	月 支			經費來源 及其科目	
	折合 金額	勞保 保險費	健康 保險費		離職 儲金
58,858	58,858				國民教育計畫
56,863	56,863				國民教育計畫
54,868	54,868				國民教育計畫
49,409	49,409				一般行政管理計畫
48,882	48,882				學前教育計畫
48,882	48,882				一般行政管理計畫
48,882	48,882				國民教育計畫
46,887	46,887				國民教育計畫
43,596	43,596				一般行政管理計畫
42,897	42,897				學前教育計畫
42,897	42,897				社會教育計畫
42,897	42,897				其他教育計畫
39,721	39,721				一般行政管理計畫
36,911	36,911				學前教育計畫
33,908	33,908				社會教育計畫
33,908	33,908				一般行政管理計畫

車輛明

中華民國

工作計畫別	車輛種類	車號	廠牌及引擎號碼	購置年月	汽缸總排氣量(立方公分)	合計	牌照稅(全年)	燃料使用費(全年)
合計	車輛4輛 客貨兩用車1輛 小客車3輛					317,053	33,690	18,540
一般行政管理計畫	客貨兩用車	AKG-9510	中華-4G69TA25487	201505	2,378	105,684	11,230	6,180
	小客車	1658-QH	中華-4B11Q005125	201009	2,000	105,684	11,230	6,180
	小客車	6596-QH	國瑞-2AZE101323	200805	2,362	105,684	11,230	6,180
	小客車	6808-UX	中華-4B11Q006943	201207	2,000	105,684	11,230	6,180

金－臺北市政府教育局

細表

110年度

單位：新臺幣元

油料費(全年)			液化石油氣(全年)			修護費	檢驗執照及保險費
數量 (公升)	單價	金額	數量 (公升)	單價	金額		
		61,600			46,074	147,000	10,149
		61,600			46,074	147,000	10,149
852	24.1	20,533	972	15.8	15,358	49,000	3,383
852	24.1	20,533	972	15.8	15,358	49,000	3,383
852	24.1	20,533	972	15.8	15,358	49,000	3,383

臺北市地方教育發展基金－臺北市政府教育局

單位（或計畫）成本分析表

中華民國110年度

單位：新臺幣千元

計 畫 別	單 位	單位成本(元)或 平均利(費)率	數 量	預 算 數	說 明
合計				12,598,842	
高等教育計畫				1,426	
高中及高職教育計畫				1,803,437	
國民教育計畫				622,002	
學前教育計畫				2,851,396	
特殊教育計畫				359,141	
社會教育計畫				150,958	
體育及衛生教育計畫				379,002	
其他教育計畫				31,648	
一般行政管理計畫				5,485,158	
建築及設備計畫				914,674	

臺北市地方教育發展基金－臺北市政府教育局

5年來主要業務計畫分析表

中華民國110年度

單位：新臺幣千元

年度及項目	單位	數量	單位成本(元)或平均利(費)率	金額	說明
(本)年度預算數					
高等教育計畫				1,426	
高中及高職教育計畫				1,803,437	
國民教育計畫				622,002	
學前教育計畫				2,851,396	
特殊教育計畫				359,141	
社會教育計畫				150,958	
體育及衛生教育計畫				379,002	
其他教育計畫				31,648	
(上)年度預算數					
高等教育計畫				1,426	
高中及高職教育計畫				2,061,836	
國民教育計畫				581,850	
學前教育計畫				3,101,148	
特殊教育計畫				359,931	
社會教育計畫				151,655	
體育及衛生教育計畫				414,417	
其他教育計畫				32,509	
(前)年度決算數					
高等教育計畫				1,126	
高中及高職教育計畫				1,916,288	
國民教育計畫				691,114	
學前教育計畫				2,156,132	
特殊教育計畫				298,185	
社會教育計畫				110,529	
體育及衛生教育計畫				445,689	
其他教育計畫				36,624	
(107)年度決算數					
高等教育計畫				973	
高中及高職教育計畫				2,085,339	
國民教育計畫				727,155	

臺北市地方教育發展基金－臺北市政府教育局

5年來主要業務計畫分析表

中華民國110年度

單位：新臺幣千元

年度及項目	單位	數量	單位成本(元)或平均利(費)率	金額	說明
學前教育計畫				1,068,870	
特殊教育計畫				274,168	
社會教育計畫				132,143	
體育及衛生教育計畫				438,280	
其他教育計畫				30,296	
(106)年度決算數					
高等教育計畫				1,362	
高中及高職教育計畫				1,848,626	
國民教育計畫				738,026	
學前教育計畫				874,807	
特殊教育計畫				259,233	
社會教育計畫				129,206	
體育及衛生教育計畫				408,057	
其他教育計畫				28,467	

本 頁 空 白

計畫、項目 及計畫期間	計畫內容	全程計畫 總金額	分 年	
			以前年度 預算數	110年度
合計		749,295,329	44,952,001	104,494,000
建築及設備計畫		749,295,329	44,952,001	104,494,000
專案計畫		749,295,329	44,952,001	104,494,000
(一) 非營利幼兒園參 建樟新水岸社會住宅(景 美女中調車場基地) (107-111年度)	為優化學前教育，擴增公 共化教保服務，本市規劃 以加速增設非營利幼兒園 為主要發展方向，並輔導 原公辦民營幼兒園轉型、 活化國中小餘裕空間、配 合本市公共住宅之興建， 及鼓勵私幼申請辦理非營 利幼兒園等策略加速推動 。	124,856,937	8,813,001	31,258,000
(二) 非營利幼兒園參 建舊宗社會住宅 (108-111年度)	為優化學前教育，擴增公 共化教保服務，本市規劃 以加速增設非營利幼兒園 為主要發展方向，並輔導 原公辦民營幼兒園轉型、 活化國中小餘裕空間、配 合本市公共住宅之興建， 及鼓勵私幼申請辦理非營 利幼兒園等策略加速推動 。	50,651,000	5,334,000	10,061,000
(三) 非營利幼兒園參 建福國社會住宅(北士科 機一基地) (108-111年度)	為優化學前教育，擴增公 共化教保服務，本市規劃 以加速增設非營利幼兒園 為主要發展方向，並輔導 原公辦民營幼兒園轉型、 活化國中小餘裕空間、配 合本市公共住宅之興建， 及鼓勵私幼申請辦理非營 利幼兒園等策略加速推動 。	59,438,000	2,798,000	4,490,000
(四) 非營利幼兒園參 建錦州社會住宅 (108-112年度)	為優化學前教育，擴增公 共化教保服務，本市規劃 以加速增設非營利幼兒園 為主要發展方向，並輔導 原公辦民營幼兒園轉型、 活化國中小餘裕空間、配 合本市公共住宅之興建， 及鼓勵私幼申請辦理非營 利幼兒園等策略加速推動 。	55,499,000	4,266,000	4,152,000
(五) 非營利幼兒園參 建興隆E區社會住宅(二 期E基地) (108-111年度)	為優化學前教育，擴增公 共化教保服務，本市規劃 以加速增設非營利幼兒園 為主要發展方向，並輔導 原公辦民營幼兒園轉型、 活化國中小餘裕空間、配 合本市公共住宅之興建，	68,388,000	7,418,000	15,480,000

金－臺北市政府教育局

年資金需求表

110年度

單位：新臺幣元

資 金 需 求 表					備 註
111年度	112年度	113年度	114年度	115年度以後	
432,659,842	167,178,550				餘10,936元不再編列。
432,659,842	167,178,550				
432,659,842	167,178,550				
84,775,000					
35,256,000					
52,150,000					
16,500,000	30,581,000				
45,490,000					

臺北市地方教育發展基

繼續性計畫分

中華民國

計畫、項目 及計畫期間	計畫內容	全程計畫 總金額	分 年	
			以前年度 預算數	110年度
(六) 非營利幼兒園參 建行善社會住宅(河濱高 中基地) (108-111年度)	及鼓勵私幼申請辦理非營 利幼兒園等策略加速推動 。 為優化學前教育，擴增公 共化教保服務，本市規劃 以加速增設非營利幼兒園 為主要發展方向，並輔導 原公辦民營幼兒園轉型、 活化國中小餘裕空間、配 合本市公共住宅之興建， 及鼓勵私幼申請辦理非營 利幼兒園等策略加速推動 。	67,922,000	9,727,000	14,380,000
(七) 非營利幼兒園參 建培英社會住宅 (108-112年度)	為優化學前教育，擴增公 共化教保服務，本市規劃 以加速增設非營利幼兒園 為主要發展方向，並輔導 原公辦民營幼兒園轉型、 活化國中小餘裕空間、配 合本市公共住宅之興建， 及鼓勵私幼申請辦理非營 利幼兒園等策略加速推動 。	61,020,000	1,002,000	8,201,000
(八) 非營利幼兒園參 建福星社會住宅 (109-111年度)	為優化學前教育，擴增公 共化教保服務，本市規劃 以加速增設非營利幼兒園 為主要發展方向，並輔導 原公辦民營幼兒園轉型、 活化國中小餘裕空間、配 合本市公共住宅之興建， 及鼓勵私幼申請辦理非營 利幼兒園等策略加速推動 。	92,484,000	4,036,000	11,114,000
(九) 非營利幼兒園參 建經貿社會住宅 (109-112年度)	為優化學前教育，擴增公 共化教保服務，本市規劃 以加速增設非營利幼兒園 為主要發展方向，並輔導 原公辦民營幼兒園轉型、 活化國中小餘裕空間、配 合本市公共住宅之興建， 及鼓勵私幼申請辦理非營 利幼兒園等策略加速推動 。	48,282,000	401,000	2,379,000
(十) 非營利幼兒園參 建百齡水岸社會住宅(福 順段土地) (109-112年度)	為優化學前教育，擴增公 共化教保服務，本市規劃 以加速增設非營利幼兒園 為主要發展方向，並輔導 原公辦民營幼兒園轉型、 活化國中小餘裕空間、配 合本市公共住宅之興建， 及鼓勵私幼申請辦理非營 利幼兒園等策略加速推動 。	43,137,857	1,104,000	863,000

金－臺北市政府教育局

年資金需求表

110年度

單位：新臺幣元

資 金 需 求 表					備 註
111年度	112年度	113年度	114年度	115年度以後	
43,815,000					
26,591,000	25,226,000				
77,334,000					
14,457,000	31,045,000				
12,943,175	28,227,682				

臺北市地方教育發展基

繼續性計畫分

中華民國

計畫、項目 及計畫期間	計畫內容	全程計畫 總金額	分 年	
			以前年度 預算數	110年度
(十一) 非營利幼兒園 參建玉成社會住宅(台電 中心倉庫基地) (109-112年度)	利幼兒園等策略加速推動。 為優化學前教育，擴增公共化教保服務，本市規劃以加速增設非營利幼兒園為主要發展方向，並輔導原公辦民營幼兒園轉型、活化國中小餘裕空間、配合本市公共住宅之興建，及鼓勵私幼申請辦理非營利幼兒園等策略加速推動。	77,616,535	53,000	2,116,000

金－臺北市政府教育局

年資金需求表

110年度

單位：新臺幣元

資 金 需 求 表					備 註
111年度	112年度	113年度	114年度	115年度以後	
23,348,667	52,098,868				

臺北市地方教育發展基金－臺北市政府教育局

資本資產明細表

中華民國110年度

單位：新臺幣千元

項 目	取得成本 (期初餘額)	以前年度 累計折舊/ 長期投資 評 價	本 年 度 變 動				本年度累計折 舊/長期投資 評價變動數	期末餘額	
			增加		減少				主要增減 原因說明
			金額	類型	金額	類型			
合計	1,945,873	607,323	453,704		1,499		110,041	1,680,714	
土地	502		100	增置				602	
土地改良物	1,108	1,108							
房屋及建築	13,773	250	104,494	增置			940	117,076	
機械及設備	918,476	248,318	237,917	增置			50,532	857,543	
交通及運輸 設備	18,226	11,289					1,352	5,585	
雜項設備	710,365	346,357	110,868	增置			57,217	417,659	
購建中固定 資產	276,088							276,088	
電腦軟體	7,335		325	增置	1,499	無形資 產攤銷		6,160	

本 頁 空 白

臺北市地方教育發展基

各項費用

中華民國

科目名稱	預定完成 工作總數		合辦單位	分攤方式	分攤 比率 %	總經費
	單位	數量				
建築及設備計畫						17,800,511,249
非營利幼兒園參建樟 新水岸社會住宅(景美 女中調車場基地)	平方公尺	27,672.27	臺北市政府都市發展 局	按分配樓地板面積比 例	86.74	1,322,637,041
	平方公尺	1,218.68	臺北市政府社會局	按分配樓地板面積比 例	3.82	50,524,736
	平方公尺	3,011.60	臺北市政府教育局	按分配樓地板面積比 例	9.44	124,856,937
非營利幼兒園參建舊 宗社會住宅	平方公尺	10,374.29	臺北市政府都市發展 局	按分配樓地板面積比 例	80.47	602,351,982
	平方公尺	876.17	臺北市政府社會局	按分配樓地板面積比 例	7.10	42,764,000
	平方公尺	772.36	臺北市政府教育局	按分配樓地板面積比 例	8.41	50,651,000
	平方公尺	510.86	臺北市政府環保局	按分配樓地板面積比 例	4.02	24,210,000
非營利幼兒園參建福 國社會住宅(北士科機 一基地)	平方公尺	41,558.00	臺北市政府都市發展 局	按分配樓地板面積比 例	85.16	1,908,226,803
	平方公尺	1,514.00	臺北市政府教育局	按分配樓地板面積比 例	3.12	59,438,000
	平方公尺	2,344.00	臺北市政府社會局	按分配樓地板面積比 例	4.86	92,654,000

金－臺北市政府教育局

分攤表

110年度

單位：新臺幣元

分 攤 標 準				說 明	
設 備 及 投 資					
合計	施工費用	工程管理費	委外費用		
2,277,336,000	2,200,343,639	16,564,590	60,427,771	1.本工程由都市發展局主辦，為105-111年連續性計畫，市議會審定總經費為1,322,637,041元。 2.社會局(托嬰中心)、教育局(幼兒園)及都市發展局按分配樓地板面積暫訂概估面積比例分攤經費。	
285,002,000	274,487,000	1,990,000	8,525,000		
242,868,000	233,737,000	1,729,000	7,402,000		
10,876,000	10,482,000	74,000	320,000		
31,258,000	30,268,000	187,000	803,000		
114,710,000	110,053,000	1,108,000	3,549,000		
92,392,000	88,770,000	893,000	2,729,000		1.本工程由都市發展局主辦，原為106-110年連續性計畫，修正為106-111年連續性計畫，市議會審定總經費為602,376,245元，因應預算調整至千元，餘24,263元不再編列。 2.社會局(社會居住家園)、教育局(幼兒園)、環保局(分隊辦公室)及都市發展局按分配樓地板面積暫訂概估面積比例分攤經費。
7,826,000	7,510,000	75,000	241,000		
10,061,000	9,520,000	98,000	443,000		
4,431,000	4,253,000	42,000	136,000		
283,240,000	271,100,000	1,790,000	10,350,000		
245,000,000	234,500,000	1,550,000	8,950,000		1.本工程由都市發展局主辦，為106-111年連續性計畫，市議會審定總經費為1,908,251,453元，因應預算調整至千元，餘24,650元不再編列。 2.教育局(非營利幼兒園)、社會局(社區公共保母、身障日間機構、老人活動據點)、消防局(消防駐地)及都市發展局按分配樓地板面積暫訂概估面積比例分攤經費。
4,490,000	4,300,000	30,000	160,000		
14,000,000	13,400,000	90,000	510,000		

臺北市地方教育發展基

各項費用

中華民國

科目名稱	預定完成 工作總數		合辦單位	分攤方式	分攤 比率 %	總經費
	單位	數量				
非營利幼兒園參建錦州社會住宅	平方公尺	3,320.00	臺北市政府消防局	按分配樓地板面積比例	6.86	130,920,000
	平方公尺	50,761.31	臺北市政府都市發展局	按分配樓地板面積比例	90.62	2,251,588,282
非營利幼兒園參建興隆E區社會住宅(二期E基地)	平方公尺	1,383.58	臺北市政府教育局	按分配樓地板面積比例	2.47	55,499,000
	平方公尺	3,170.48	臺北市政府社會局	按分配樓地板面積比例	5.66	127,363,000
	平方公尺	700.19	臺北市政府中山區公所	按分配樓地板面積比例	1.25	28,163,000
	平方公尺	30,870.55	臺北市政府都市發展局	按分配樓地板面積比例	94.98	1,362,374,323
	平方公尺	1,632.07	臺北市政府教育局	按分配樓地板面積比例	5.02	1,293,986,323
非營利幼兒園參建行善社會住宅(河濱高中基地)	平方公尺	1,632.07	臺北市政府教育局	按分配樓地板面積比例	5.02	68,388,000
	平方公尺	61,746.00	臺北市政府都市發展局	按分配樓地板面積比例	92.72	3,289,483,316
	平方公尺	2,870.00	臺北市政府社會局	按分配樓地板面積比例	4.31	3,050,157,316
	平方公尺	2,870.00	臺北市政府社會局	按分配樓地板面積比例	4.31	141,770,000

金－臺北市政府教育局

分攤表

110年度

單位：新臺幣元

分 攤 標 準				說 明
設 備 及 投 資				
合計	施工費用	工程管理費	委外費用	
19,750,000	18,900,000	120,000	730,000	
168,072,000	161,523,000	1,206,000	5,343,000	
152,307,000	146,372,000	1,093,000	4,842,000	1.本工程由都市發展局主辦，為106-112年連續性計畫，市議會審定總經費為2,251,605,050元，因應預算調整至千元，餘16,768元不再編列。 2.教育局(非營利幼兒園)、社會局(社區公共保母、居家托育服務中心、身障日間機構、老人活動據點)、中山區公所(區民活動中心)及都市發展局按分配樓地板面積暫訂概估面積比例分攤經費。
4,152,000	3,990,000	30,000	132,000	
9,512,000	9,142,000	68,000	302,000	
2,101,000	2,019,000	15,000	67,000	
306,698,000	300,743,000	393,000	5,562,000	
291,218,000	285,572,000	363,000	5,283,000	1.本工程由都市發展局主辦，原為106-110年連續性計畫，修正為106-111年連續性計畫，市議會審定總經費為1,362,381,892元，因應預算調整至千元，餘7,569元不再編列。 2.教育局(幼兒園)及都市發展局按分配樓地板面積暫訂概
15,480,000	15,171,000	30,000	279,000	
695,746,000	674,874,000	6,962,000	13,910,000	
645,000,000	625,650,000	6,452,000	12,898,000	1.本工程由都市發展局主辦，為106-111年連續性計畫，市議會審定總經費為3,289,506,844元，因應預算調整至千元，餘23,528元不再編列。 2.教育局(非營利幼兒園)、社會局(老人全照機構、老人活動據點)、公共運輸處(休息站)及都市發展局按分配樓地板面積暫訂概估面積比例分攤經費。
30,010,000	29,110,000	301,000	599,000	

臺北市地方教育發展基

各項費用

中華民國

科目名稱	預定完成工作總數		合辦單位	分攤方式	分攤比率 %	總經費
	單位	數量				
非營利幼兒園參建培英社會住宅	平方公尺	1,375.00	臺北市政府教育局	按分配樓地板面積比例	2.07	67,922,000
	平方公尺	600.00	臺北市政府公共運輸處	按分配樓地板面積比例	0.90	29,634,000
	平方公尺	14,767.81	臺北市政府都市發展局	按分配樓地板面積比例	73.54	689,321,000
	平方公尺	3,032.28	臺北市政府社會局	按分配樓地板面積比例	15.10	141,538,000
非營利幼兒園參建福星社會住宅	平方公尺	1,307.29	臺北市政府教育局	按分配樓地板面積比例	6.51	61,020,000
	平方公尺	449.82	臺北市政府環保局	按分配樓地板面積比例	2.24	20,996,000
	平方公尺	524.12	臺北市政府民政局	按分配樓地板面積比例	2.61	24,464,000
	平方公尺	14,241.63	臺北市政府都市發展局	按分配樓地板面積比例	80.40	1,131,777,447
非營利幼兒園參建經貿社會住宅	平方公尺	1,164.00	臺北市政府教育局	按分配樓地板面積比例	6.57	92,484,000
	平方公尺	923.00	臺北市政府產業發展局	按分配樓地板面積比例	5.21	73,339,000
	平方公尺	1,385.00	臺北市政府社會局	按分配樓地板面積比例	7.82	110,080,000
	平方公尺	14,790.39	臺北市政府都市發展局	按分配樓地板面積比例	89.34	741,052,950

金－臺北市政府教育局

分攤表

110年度

單位：新臺幣元

分 攤 標 準				說 明	
設 備 及 投 資					
合計	施工費用	工程管理費	委外費用		
14,380,000	13,949,000	144,000	287,000	1.本工程由都市發展局主辦，原為106-110年連續性計畫，修正為106-112年連續性計畫，市議會審定總經費為937,339,000元。 2.社會局(身障日間活動據點、小規模多機能、托嬰中心)、教育局(幼兒園)、環保局(中山區清潔隊大直分隊部辦公室)、民政局(區民活動中心、里辦公室)及都市發展局按分配樓地板面積暫訂概估面積比例分攤經費。	
6,356,000	6,165,000	65,000	126,000		
104,521,000	101,441,000	926,000	2,154,000		
76,056,000	73,783,000	676,000	1,597,000		
15,364,000	14,903,000	136,000	325,000		
8,201,000	7,999,000	72,000	130,000		
2,275,000	2,209,000	19,000	47,000		
2,625,000	2,547,000	23,000	55,000		
169,155,000	161,122,000	1,201,000	6,832,000		
136,000,000	129,542,000	965,000	5,493,000		1.本工程由都市發展局主辦，為103-111年連續性計畫，市議會審定總經費為1,407,686,943元。因應預算調整至千元，餘6,496元不再編列。 2.教育局、產業發展局、社會局(身障日間機構、老人活動據點)及都市發展局按分配樓地板面積暫訂概估面積比例分攤經費。
11,114,000	10,586,000	79,000	449,000		
8,814,000	8,395,000	63,000	356,000		
13,227,000	12,599,000	94,000	534,000		
40,859,000	39,846,000	182,000	831,000		
36,503,000	35,599,000	162,000	742,000		

臺北市地方教育發展基

各項費用

中華民國

科目名稱	預定完成 工作總數		合辦單位	分攤方式	分攤 比率 %	總經費
	單位	數量				
非營利幼兒園參建百 齡水岸社會	平方公尺	801.30	臺北市政府社會局	按分配樓地板面積比 例	4.84	40,150,000
	平方公尺	963.66	臺北市政府教育局	按分配樓地板面積比 例	5.82	48,282,000
	平方公尺	25,684.66	臺北市政府都市發展 局	按分配樓地板面積比 例	96.50	1,189,372,339
非營利幼兒園參建玉 成社會住宅(台電中心 倉庫基地)	平方公尺	930.00	臺北市政府教育局	按分配樓地板面積比 例	3.50	43,137,857
	平方公尺	42,578.00	臺北市政府都市發展 局	按分配樓地板面積比 例	79.34	2,656,834,909
	平方公尺	6,365.00	臺北市政府社會局	按分配樓地板面積比 例	5.88	156,144,095
	平方公尺	3,156.00	臺北市政府教育局	按分配樓地板面積比 例	2.92	77,616,535
	平方公尺	1,567.00	臺北市政府產業發展 局	按分配樓地板面積比 例	11.86	315,080,236

金－臺北市政府教育局

分攤表

110年度

單位：新臺幣元

分 攤 標 準				說 明
設 備 及 投 資				
合計	施工費用	工程管理費	委外費用	
1,977,000	1,928,000	9,000	40,000	都市發展局按分配樓地板面積暫訂概估面積比例分攤經費。"
2,379,000	2,319,000	11,000	49,000	
36,877,000	35,401,639	369,590	1,105,771	1.本工程由都市發展局主辦，為107-112年連續性計畫，市議會審"定總經費1,232,517,196元，因應預算調整至千元，餘7,000元不再編列。 2.教育局及都市發展局按分配樓地板面積暫訂概估面積比例分攤經費。"
36,014,000	34,573,000	361,000	1,080,000	
863,000	828,639	8,590	25,771	
72,456,000	69,753,000	437,000	2,266,000	1.本工程由都市發展局主辦，為107-112年連續性計畫，市議會審定總經費2,656,835,909元，因應預算調整至千元，餘1,000元不再編列。 2.社會局、教育局、產業發展局及都市發展局按分配樓地板面積暫訂概估面積比例分攤經費。"
57,486,000	55,342,000	346,000	1,798,000	
4,260,000	4,101,000	26,000	133,000	
2,116,000	2,037,000	13,000	66,000	
8,594,000	8,273,000	52,000	269,000	

臺北市地方教育發展基金－臺北市政府教育局

臺北市地方教育發展基金收支保管及運用自治條例

中華民國 91 年 1 月 17 日

臺北市議會第 8 屆第 25 次臨時大會第 4 次會議三讀審議通過

第一條 臺北市為廣納及均衡分配各項教育資源，以提昇教育經費運用績效，促進教育健全發展，特依教育經費編列與管理法第十三條規定，設置臺北市地方教育發展基金（以下簡稱本基金），並依預算法第九十六條第二項準用第二十一條規定，制定本自治條例。

本基金之收支、保管及運用，除法規另有規定外，依本自治條例規定辦理。

第二條 本基金為預算法第四條第一項第二款所定之特種基金，以臺北市政府教育局（以下簡稱教育局）為管理機關。

第三條 本基金之資金來源如下：

- 一 依預算程序撥充之款項收入。
- 二 學雜費收入。
- 三 推廣教育收入。
- 四 建教合作收入。
- 五 場地設備管理收入。
- 六 場租門票收入。
- 七 捐贈收入。
- 八 本基金之孳息收入。
- 九 其他收入。

第四條 本基金之資金用途如下：

- 一 教育行政支出。
- 二 教育局所屬教育機構支出。
- 三 教學支出。
- 四 教育活動支出。
- 五 研究支出。
- 六 推廣教育支出。
- 七 建教合作支出。
- 八 補助及獎勵支出。
- 九 增置、擴充及改良資產支出。
- 十 其他支出。

第五條 本基金應編列附屬單位預算。

前項預算之編製與執行、決算之編造及會計事務之處理，應依預算法、會計法、決算法及相關法令規定辦理。

第六條 本基金之資金應於市庫代理銀行設立專戶存儲，循環運用。

第七條 本基金無存續必要時，應予結束，並辦理決算，其餘存權益應解繳市庫。

第八條 本自治條例自公布日施行。