

中華民國 111 年度

4-0501001

臺北市總預算

臺北市政府教育局主管

臺北市地方教育發展基金

臺北市政府教育局附屬單位預算之分預算

(特別收入基金)

臺北市政府教育局編

臺北市地方教育發展基金－臺北市政府教育局

目次

中華民國111年度

一、財務摘要	第 1 頁
二、業務計畫及預算概要	第 3 -21 頁
三、預算主要表	
(一) 基金來源、用途及餘絀預計表	第 23 頁
(二) 現金流量預計表	第 24 頁
四、預算明細表	
(一) 基金來源－違規罰款收入明細表	第 25 頁
(二) 基金來源－財產處分收入明細表	第 26 頁
(三) 基金來源－租金收入明細表	第 27 頁
(四) 基金來源－權利金收入明細表	第 28 頁
(五) 基金來源－公庫撥款收入明細表	第 29 頁
(六) 基金來源－政府其他撥入收入明細表	第 30 -31 頁
(七) 基金來源－雜項收入明細表	第 32 頁
(八) 基金用途－高等教育計畫明細表	第 33 頁
(九) 基金用途－高中及高職教育計畫明細表	第 34 -43 頁
(十) 基金用途－國民教育計畫明細表	第 44 -59 頁
(十一) 基金用途－學前教育計畫明細表	第 60 -66 頁
(十二) 基金用途－特殊教育計畫明細表	第 67 -76 頁
(十三) 基金用途－社會教育計畫明細表	第 77 -84 頁
(十四) 基金用途－體育及衛生教育計畫明細表	第 85 -92 頁
(十五) 基金用途－其他教育計畫明細表	第 93 -101 頁
(十六) 基金用途－一般行政管理計畫明細表	第 102 -118 頁
(十七) 基金用途－建築及設備計畫明細表	第 119 -131 頁

臺北市地方教育發展基金－臺北市政府教育局

目次

中華民國111年度

五、預算參考表

(一) 預計平衡表	第 133－134 頁
(二) 各項費用彙計表	第 136－155 頁
(三) 員工人數彙計表	第 156 頁
(四) 用人費用彙計表	第 158－167 頁
(五) 聘用及約僱人員明細表	第 168－169 頁
(六) 車輛明細表	第 170－171 頁
(七) 單位（或計畫）成本分析表	第 172 頁
(八) 5年來主要業務計畫分析表	第 173－174 頁
(九) 繼續性計畫分年資金需求表	第 176－181 頁
(十) 新興計畫分年資金需求表	第 182－183 頁
(十一) 資本資產明細表	第 184 頁
(十二) 長期負債明細表	第 185 頁
(十三) 各項費用分攤表	第 186－195 頁
(十四) 臺北市地方教育發展基金收支保管及運用自治條例	第 196 頁

臺北市地方教育發展基金－臺北市政府教育局

財務摘要

中華民國111年度

單位：新臺幣千元

項 目	本 年 度	上 年 度	比較增減數	%
經營成績：				
基金來源	10,808,767	12,202,260	-1,393,493	-11.42
基金用途	11,409,772	12,595,451	-1,185,679	-9.41
賸餘(短絀)	-601,005	-393,191	-207,814	--
餘絀情形：				
基金餘額	1,311,433	1,912,438	-601,005	-31.43
現金流量(註)：				
現金及約當現金之淨增(減)	-601,005	-393,191	-207,814	--

附註：現金流量係採現金及約當現金基礎，包括現金及自投資日起3個月內到期或清償之債權證券。

本 頁 空 白

臺北市地方教育發展基金 - 臺北市政府教育局

業務計畫及預算概要

中華民國 111 年度

壹、基金概況

一、設立宗旨及願景：

- (一) 遵照憲法第 158 至 163 條規定，教育文化應發展國民之民族精神、自治精神、國民道德、健全體格與科學及生活智能，並推行社會教育，注重各地區教育之均衡發展，以提高一般國民之文化水準，打造多元、卓越、創新、前瞻的臺北新教育。
- (二) 本局自 91 年度起依「教育經費編列與管理法」第 13 條規定設置「臺北市地方教育發展基金」，以促進本市教育健全發展，提升教育經費使用績效。
- (三) 教育是價值引導的歷程，個人促進社會流動的基石，旨在止於至善；教育越好，國家社會就越文明、越進步發展。教育更要以國民學習權與受教權為核心，聚焦學生學習與教學效能，藉由創意教學、活化教學、翻轉教學及差異化教學，成就每位學習者成功；因應全球教育潮流及社會變遷(少子女化、高齡化等)趨勢，朝向教育國際化、本土化、多元化及資訊化發展。教育政策規劃及執行應以「反思、進步、創新及實驗」為發展取向，以「全人教育、終身學習及人文關懷」為發展核心，並朝「學習成功、適性揚才、特色發展及國際前瞻」發展方向邁進；教育行政運作應考慮永續發展、系統思維、整體規劃及完整配套措施；兼顧均等與卓越，落實轉型正義，關懷弱勢；同時不斷省思教學及行政，善用資訊科技融入教學及行政管理，並力求教育進步及創新發展，向上提升競爭力。

二、施政重點：

- (一) 開創學前教育公共化政策 5.0：以「建置公共化幼兒園」、「升級臺北版準公共幼兒園 2.0」及「延續幼兒學費補助」為 3 大主軸，另輔以「促進特幼需求公共化 100%」、「加碼 2 至 4 歲育兒津貼」及「首創部分負擔教保服務人員薪資暨營運經費補助方案」3 項補充方案，並「發展學前教育創新教學模式」。以多元方案擴增公共化教保服務供應量及增進優質友善教保服務環境，期達成優質近便普及平價之學前教育目標。
- (二) 升級優化中小學教育品質：落實 108 課綱，培養學生跨域學習統整素養；深耕國中小閱讀素養；形塑國中新文化新精神；減少本市國中教育會考 C 級學生及增加 A 及學生比例；發展高中職多元微課程；深化技職教育並鏈結產學合作培植人才；輔導私立學校轉型；完善 K-12 實驗教育體系，維持實驗教育品質保證；提供學生多元學習機會；精進教師專業成長，厚實臺北校長學培力體系。

臺北市地方教育發展基金 - 臺北市政府教育局

業務計畫及預算概要

中華民國 111 年度

- (三) 發展適性特殊教育：落實特殊教育鑑定與適性安置，提供多元特殊教育方案及學生學習支援服務，強化特殊教育班級教學及無障礙環境，辦理身心障礙教育學生多元輔導方案生涯試探；辦理中介學園，提供因情緒障礙或身心障礙等原因衍生中輟問題之學生之過渡教育環境；提供床邊病弱巡迴及在家教育；提供多面向資賦優異教育與藝術才能活動，促進學生多元適性發展。
- (四) 促進學生健康發展：整合區域性運動種類，健全體育班培訓暨升學體系；提升學生每週在校運動 150 分鐘以上；推動中小學親山近水教育活動、多元體育活動與設置多元社團，鼓勵學生參與校際交流活動及各類運動競賽，培養終身運動習慣；開放校園提供社區民眾從事體育活動；落實校園午餐及食品肉品查核及管理；提供學校午餐三章一 Q 驗證可溯源的生鮮食材、有機米及有機蔬菜，結合食農教育與生活教育，推動珍食觀念融入課程，感受在地飲食，培養健康飲食習慣。
- (五) 提供多元國際學習環境：擴大多元國際合作模式與交流，推動臺北在地遊學課程及國際課程，打造國際化校園；進行英語情境中心轉型方案，由外籍英語教師巡迴到校教學；穩健推動雙語課程學校，多元管道培育雙語師資，研編雙語教材及建置雙語環境；培養多元文化溝通能力與素養，深化本土語言教學，推廣新住民語文課程，協助新住民子女文化學習適應；辦理成人基本教育研習班，並結合社區大學資源，開設新移民語言及文化相關課程。
- (六) 引領革新的智慧教育：立基於智慧校園光纖網路及智慧未來教室，優化親師生學習整合平臺，推出「酷課 APP」，並結合臺北酷課雲，共享學習資源，以化繁化為簡整合單一學習入口，提供親師生 8 大校園互動功能，形成數位學習共構生態；實踐智慧教育與智慧城市連結，以學習者為中心，打造下世代智慧學習環境與科技應用全面推展智慧校園 4.0，落實國小至高中市本科技領域資訊科技課程教學綱要，並推動 K-12 資訊教育融入新興科技課程，讓學生可以將程式設計及新興科技運用於生活及學習中；規劃成立實驗網路高中，提供學生不同於一般學校型態的創新學校智慧教育。
- (七) 建構友善共融的永續校園：推動校園優質化工程及打造節能減碳綠色校園，並以教育導向的都市發展計畫（EOD）進行校園整體發展與規劃，提供優質、安全及智慧化的永續校園；強化防制校園霸凌工作與修復式正義輔導及防制校園毒品工作，推動「校園心理健康促進」，以學生為中心，結合品德教育、生命教育、性別平等教育、社會/情緒素養學習及戶外教育等課程及活動；連結社會網絡

臺北市地方教育發展基金 - 臺北市政府教育局

業務計畫及預算概要

中華民國 111 年度

資源，強化校園三級輔導，建構健康、和諧、友善的校園風氣。

- (八) 形塑終身學習城市文化：興建臺北市音樂與圖書中心，作為現代都會之旗艦級公共圖書總館，營造具智慧化、數位化及美好閱讀體驗之中心，成為市民學習、參與、體驗及創新之平臺，作為全國公共圖書館之標竿；打造青少年多元體驗探索平臺；增進動物保育教育與環境教育，優化動物展示場域；建立天文的終身教育環境；強化補習班管理及多元社會教育服務；開設豐富多元的社區大學課程；推行臺北市樂齡學習政策綱領，打造全齡友善學習城市；協助臺北市立大學邁向頂尖發展，追求創新卓越，培育頂尖人才，成為宜居城市及市政建設之重要夥伴。

三、組織概況：

本局置局長 1 人、副局長 2 人，下設 9 科、7 室。

內部分層業務如下：

綜合企劃科：掌理高等教育、國際教育、性別平等教育、教師專業成長與新聞聯繫、國民教育輔導團、府會聯絡、研究發展及管制考核等綜合事項。

中等教育科：掌理高級中學、高級職業學校及國中教育等事項。

國小教育科：掌理國小教育事項。

學前教育科：掌理學前教育事項。

特殊教育科：掌理特殊教育事項。

終身教育科：掌理終身及補習教育等事項。

體育及衛生保健科：掌理各級學校體育、衛生保健及環境教育等事項。

工程及財產科：掌理本局所屬機關暨各級公立學校等用地取得與財產管理及營繕工程等事項。

資訊教育科：掌理應用資訊科技於教學與學習、行政資訊化及資訊教育等事項。

秘書室：掌理本局文書、檔案、出納、事務、財產之管理與法制業務及不屬於其他各單位事項。

軍訓室：掌理高級中等以上學校軍訓工作、推廣本市全民國防教育、校園安全及防災教育等事項。

督學室：掌理各級學校與本局所屬社會教育機構之指導考核、策進及參與教育評鑑等事項。

會計室：依法辦理歲計、會計及帳務檢查等事項。

統計室：依法辦理統計事項。

臺北市地方教育發展基金 - 臺北市政府教育局
業務計畫及預算概要

中華民國 111 年度

人事室：依法辦理人事管理事項。

政風室：依法辦理政風業務事項。

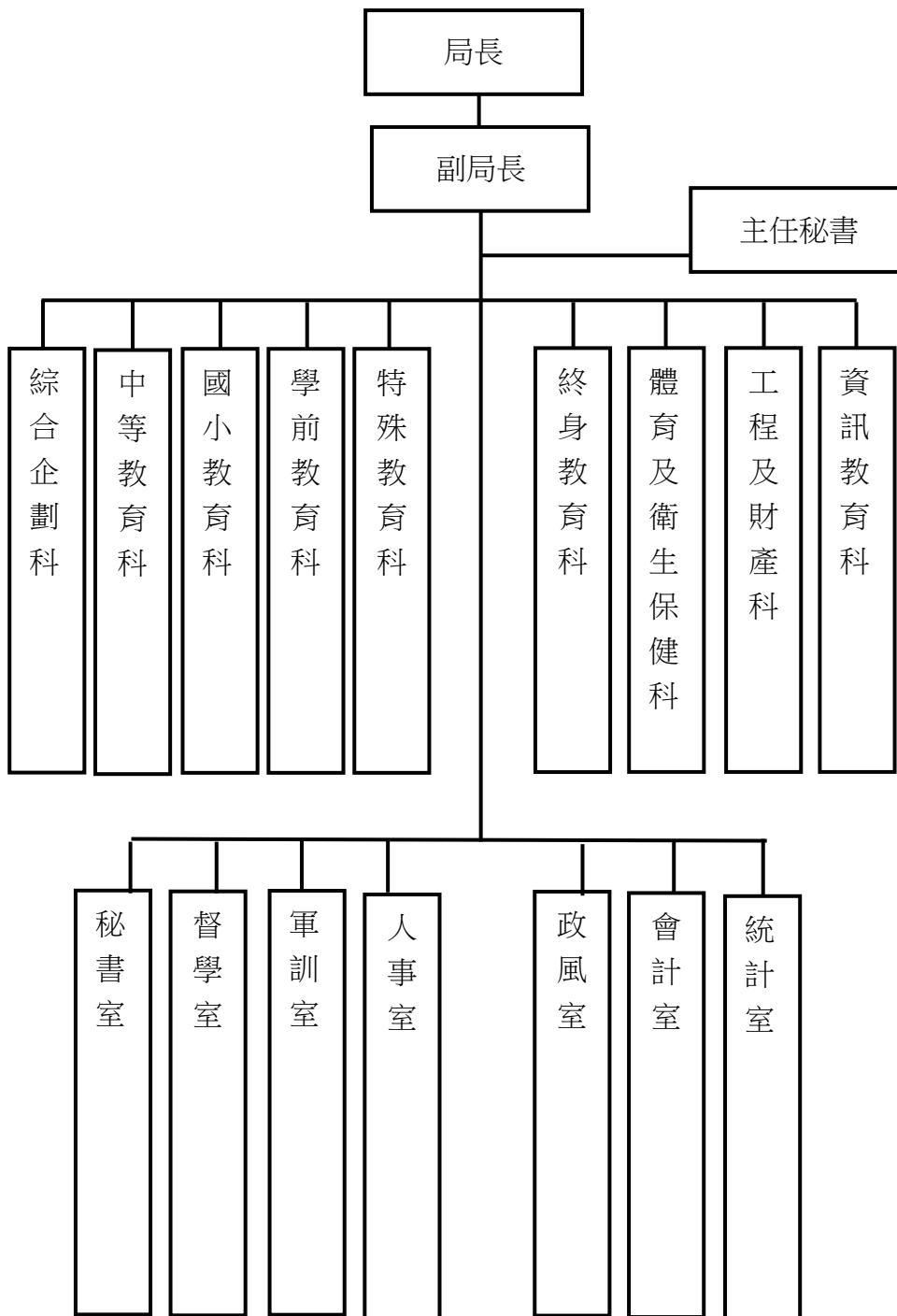

四、基金歸類及屬性：屬預算法第 4 條第 1 項第 2 款第 5 目所定之特別收入基金，以本局為管理機關。

臺北市地方教育發展基金 - 臺北市政府教育局

業務計畫及預算概要

中華民國 111 年度

貳、業務計畫

一、基金來源：

單位：新臺幣千元

業務計畫	本年度預算數	實施內容
徵收及依法分配收入	4,800	未立案幼兒園行政罰鍰及未立案補習班行政罰鍰。
財產收入	18,715	臺北市光纖網路接取節點學校地租、臺北市私立華興高級中學地租及捷運公司經營兒童新樂園盈餘等。
政府撥入收入	10,759,125	市府補助款及教育部補助款等。
其他收入	26,127	收回以前年度支付款、市府與臺北富邦銀行共同發行認同卡之回饋金及臺北市市有公用房地提供設置太陽光電發電設備使用辦法售電回饋金等。

二、基金用途：

單位：新臺幣千元

業務計畫名稱	本年度預算數	實施內容
高等教育計畫	1,443	督導及協助市立大學發展校本特色、落實教學與研究創新、拓展多元課程與提升教學品質；協助市立大學申請中央專案計畫補助款，扎實高等教育廣度與深度。
高中及高職教育計畫	1,629,413	1.培養學生跨域學習統整素養；落實 108 課綱內涵及精神；發展素養導向評量與實作評量；加強課程諮詢與多元選修課程開設。 2.改善高中職專科教室；辦理高中國際課程，引進教學助理，創新補救教學，持續減少本市國中會考 C 級學生比例；深化技職教育，透過類科調整與轉型、技職教育向下延伸、產學合作與人才培植，強化職業準

臺北市地方教育發展基金 - 臺北市政府教育局

業務計畫及預算概要

中華民國 111 年度

業務計畫名稱	本年度預算數	實施內容
		<p>備教育，培養學生務實創新及職涯發展潛力。</p> <p>3. 建立私立學校轉型及退場處理機制，輔導私立學校依法改辦其他教育、文化及社會福利事業。打造優質學校，提升學校教育品質；精進教師專業成長，深化教學實踐研究，建立教學領導培力體系。</p>
國民教育計畫	683,613	<p>1. 擴大學校型態實驗教育，向上延伸辦理實驗教育完全中學，建構 K-12 實驗教育體系；提升非學校型態實驗教育團體機構學生數，進行體制內外交流精進。</p> <p>2. 推動創新教育實驗計畫，發展課程及教學創新，深化校本特色課程、草山聯盟遊學課程、國中校園新文化新精神及高級中等學校實驗班，提供學生多元學習機會。</p> <p>3. 增設雙語課程學校，多元管道培育雙語師資，持續研編雙語教材，建置雙語情境校園。</p>
學前教育計畫	2,733,597	<p>1. 精進學前教育政策，「擴增公共化幼兒園」、「推動準公共幼兒園」及「實施幼兒學費補助」3 大主軸，另推動「特幼公共化 100%」、「部分負擔薪資暨營運經費補助方案」及「2 至 4 歲育兒津貼」3 項補充方案，推展學前教育。</p> <p>2. 賡續設置學前集中式特教班，提供特殊教育服務及相關資源，積極活化國中小學餘裕空間、配合參建社會住宅、都市更新、社會福利園區等市有地建物，鼓勵私幼轉型非營利幼</p>

臺北市地方教育發展基金 - 臺北市政府教育局

業務計畫及預算概要

中華民國 111 年度

業務計畫名稱	本年度預算數	實施內容
		<p>兒園，或簽約加入準公共幼兒園等策略，擴增公共化教保服務量。</p> <p>3.實施幼兒就讀私立幼兒園學費補助，降低公私立幼兒園之學費差距，減輕家長育兒經濟負擔，增進優質友善教保服務環境與資源。</p>
特殊教育計畫	328,841	<p>1.尊重學生個別差異，落實特教專業鑑定與適性安置，辦理多元特殊教育方案及提供學生學習相關支援服務。</p> <p>2.改善暨充實特殊教育班教學及無障礙環境，透過跨機構合作辦理身心障礙教育學生優勢發展多元輔導方案，充實跨教育階段生涯試探，開辦綜合職能班及全國首創專業技能班；辦理中介學園，提供因適應學校生活困難之中輟之虞或中輟復學生另類教育環境；提供多元資優教育與藝術活動，發展創造能力及其他特殊才能資優教育，舉辦國內外資優教育教學與研究交流推廣活動，促進學生多元適性發展。</p>
社會教育計畫	215,572	<p>1.結合在地特色，提供多元近便的終身學習管道(包含社區大學、樂齡中心、樂齡學堂等)，推行臺北市樂齡學習政策綱領。</p> <p>2.辦理各學層交通安全訪視，精進交通安全教育，推廣書法、相聲等活動。監督輔導本局核准立案之教育財團法人。</p> <p>3.管理及輔導本市私立補習班及課後照顧服務中心，健全班務管理，維護消費者權益及環境安全。</p>

臺北市地方教育發展基金 - 臺北市政府教育局

業務計畫及預算概要

中華民國 111 年度

業務計畫名稱	本年度預算數	實施內容
體育及衛生教育計畫	376,144	<ol style="list-style-type: none">1. 培育本市體育重點人才，補助優秀選手培訓金及績優人員獎勵金，補助教練鐘點費。2. 鼓勵參加校際群組交流及運動競賽等，增進選手競爭力。3. 為增加運動人口，培養終身運動習慣，落實學生每週在校運動至少 150 分鐘，提升學生體適能。4. 扶植各校推動多元體育活動，補助學校購置與更新體育器材設施設備。5. 開辦泳訓班、泳池全時開放等，提供學生與民眾運動場所。6. 持續普及推廣學校午餐採用認驗證之三章一Q可溯源生鮮食材。7. 辦理學校午餐與校園食品衛生業務。8. 推動各校將飲食教育與珍食觀念融入課程，在校園中落實珍食教育。9. 辦理高中職、國中、國小清寒學生午餐費補助事宜。10. 持續推動高中職以下學校「小田園教育體驗學習」及「綠屋頂平臺種植計畫」，結合生活情境。實施田園體驗課程及拓展校園綠覆率等環境教育業務。11. 辦理學校保健工作、校園傳染病(腸病毒、登革熱及流感等)防治宣導、校園健康促進計畫等業務。12. 辦理學生團體保險業務、學生傷病死亡及殘廢慰問補助事宜。

臺北市地方教育發展基金 - 臺北市政府教育局

業務計畫及預算概要

中華民國 111 年度

業務計畫名稱	本年度預算數	實施內容
其他教育計畫	30,739	<ol style="list-style-type: none">1. 推展全民國防學校教育、在職教育、社會教育及國防文物保護宣導教育。2. 積極推動「防制學生藥物濫用」三級防處工作，並賡續整合專業諮詢關懷網絡及社會資源，落實藥物濫用個案輔導轉銜機制，開發多元互動反毒宣導。3. 精進各校校園霸凌事件預防及處理作為與落實校園防災教育與災害防救整備應變，建構健康、安全、友善的校園風氣。
一般行政管理計畫	4,306,445	<ol style="list-style-type: none">1. 創新行政試辦，辦理資訊業務及推動國際教育、教師專業與創新教學、性別平等教育等。2. 深化行動學習智慧教學，提升學生自主學習及資訊應用知能；推動校園智慧支付，結合數位學生證及電子支付平台，打造校園智慧商店。3. 以教育導向的都市發展計畫(EOD)進行校園整體規劃，提供優質、安全及環保節能的永續校園。
建築及設備計畫	1,103,965	<ol style="list-style-type: none">1. 建校園智慧網路，優化校園網路管理系統；建置未來智慧教室，打造數位學習平台。2. 推動優質圖書館、優化校園廊道、廁所及學校校園優質化專案，更新優化校園供電系統及節能設備，建置校園雨水回收及透水鋪面，提供優質、安全及環保節能的永續校園。

臺北市地方教育發展基金 - 臺北市政府教育局

業務計畫及預算概要

中華民國 111 年度

參、預算概要

一、基金來源及用途之預計：

(一) 本年度基金來源係違規罰款收入 480 萬元、財產處分收入 9 萬 5 千元、租金收入 913 萬 1 千元、權利金收入 948 萬 9 千元、公庫撥款收入 82 億 1,570 萬 1 千元、政府其他撥入收入 25 億 4,342 萬 4 千元、雜項收入 2,612 萬 7 千元，本年度基金來源 108 億 876 萬 7 千元，較上年度預算數 122 億 226 萬元，減少 13 億 9,349 萬 3 千元，約 11.42%，主要係公庫撥款收入較 110 年度減少所致。

(二) 本年度基金用途係高等教育計畫 144 萬 3 千元，高中及高職教育計畫 16 億 2,941 萬 3 千元，國民教育計畫 6 億 8,361 萬 3,000 元，學前教育計畫 27 億 3,359 萬 7 千元，特殊教育計畫 3 億 2,884 萬 1 千元，社會教育計畫 2 億 1,557 萬 2 千元，體育及衛生教育計 3 億 7,614 萬 4 千元，其他教育計畫 3,073 萬 9 千元，一般行政管理計畫 43 億 644 萬 5 千元，建築及設備計畫 11 億 396 萬 5 千元，本年度基金用途 114 億 977 萬 2 千元，較上年度預算數 125 億 9,545 萬 1 千元，減少 11 億 8,567 萬 9 千元，約 9.41%，主要係減少貼補公教人員退休金優惠存款利息差額等所致。

二、基金餘絀之預計：

本年度基金來源及用途相抵後，差短 6 億 100 萬 5 千元，較上年度預算數差短 3 億 9,319 萬 1 千元，減少 2 億 781 萬 4 千元，約 52.85%，將移用以前基金餘額 6 億 100 萬 5 千元支應。

三、現金流量之預計：

本年度業務活動淨現金流出 6 億 100 萬 5 千元。

四、補辦預算事項：詳補辦預算明細表

(一) 固定資產之建設改良擴充 2 億 8,046 萬 3,900 元

1. 109 年度教育部國民及學前教育署補助配合提升公共化教保服務政策著有績效之鼓勵經費 24 萬 3 千元。
2. 109 年度教育部國民及學前教育署補助 108 學年度閩南語沉浸式教學融入幼兒園教保活動課程及 108 學年度配合提升公共化教保服務政策著有績效之鼓勵經費 9 萬元。

臺北市地方教育發展基金 - 臺北市政府教育局

業務計畫及預算概要

中華民國 111 年度

3. 109 年度為教育部補助 109 學年度十二年國民基本教育精進國民中小學教師教學專業與課程品質計畫資本門經費 9 萬 6 千元。
4. 109 年汰換臺北市立兒童新樂園內中國品牌之資通訊產品，控留本局基金餘額支應 1,039 萬 2,900 元。
5. 110 年教育部補助公立高級中等以下學校電力系統改善暨冷氣裝設計畫購置分離式冷氣 2 億 6,964 萬 2 千元。

肆、以前年度計畫實施成果概述：

一、前（109）年度計畫實施成果概述：

業務計畫	實施概況	實施成果
徵收及依法分配收入	未立案幼兒園行政罰鍰及未立案補習班行政罰鍰。	本年度收取違規罰款收入計 1,126 萬 6 千元。
勞務收入	報名費收入。	本年度收取臺北市幼兒足球錦標賽報名費收入計 1 萬 6 千元。
財產收入	臺北市私立華興高級中學地租、臺北市光纖網路接取節點學校地租及市有土地無權占用使用補償金等。	本年度收取土地使用費、臺北市光纖網路接取節點學校地租及市有土地無權占用使用補償金等收入計 1,595 萬元。
政府撥入收入	市府補助款及教育部補助款等。	本年度收取市府補助款、教育部補助校園前瞻基礎建設經費、學前 5 足歲幼兒免學費及補助及獎勵社區大學經費等計 130 億 1,274 萬 7 千。
其他收入	收回以前年度支付款、廠商逾期交貨罰款及市府與臺北富邦銀行共同發行認同卡之回饋金等。	本年度收回以前年度支付款、廠商逾期交貨罰款、員工居住公有房舍使用費及申請立案證書證照費等計 1 億 3,725 萬 8 千元。

臺北市地方教育發展基金 - 臺北市政府教育局

業務計畫及預算概要

中華民國 111 年度

業務計畫	實施概況	實施成果
高等教育計畫	<ol style="list-style-type: none">1.督導市立大學推展業務。2.辦理各項教育研究與創新業務。3.協助市立大學申辦各項中央專案補助計畫。	督導及協助市立大學發展校本特色、落實教學與研究創新、拓展多元課程與提升教學品質；協助市立大學申請中央專案計畫補助款，扎實高等教育廣度與深度。
高中及高職教育計畫	<ol style="list-style-type: none">1.推展技職教育、學務輔導活動辦理高各項學務、輔導相關工作及活動。2.辦理高中課程與教學、訓輔活動及教務規劃與執行。3.辦理市立高中各科教育。	<ol style="list-style-type: none">1.培養學生跨域學習統整素養；落實 108 課綱內涵及精神。2.打造優質學校，提升學校教育品質；精進教師專業成長，深化教學實踐研究，建立教學領導培力體系。3.深化技職教育，透過類科調整與轉型、技職教育向下延伸、產學合作與人才培植，強化職業準備教育，培養學生務實創新及職涯發展潛力。
國民教育計畫	<ol style="list-style-type: none">1.辦理國中課程與教學、訓輔活動及教務規劃與執行。2.辦理市立國中各科教育。3.辦理教學研究與創新、發展多元學習、經營校園環境。4.增設雙語課程學校	<ol style="list-style-type: none">1.推動創新教育實驗計畫，發展課程及教學創新，深化校本特色課程、草山聯盟遊學課程、國中校園新文化新精神及高級中等學校實驗班，提供學生多元學習機會。2.全面升級優化中小學教育、增進多元創新教學。3.增設雙語課程學校，多元管道培育雙語師資，

臺北市地方教育發展基金 - 臺北市政府教育局

業務計畫及預算概要

中華民國 111 年度

業務計畫	實施概況	實施成果
		持續研編雙語教材，建置雙語情境校園。
學前教育計畫	1.辦理幼兒園幼兒學費補助、幼兒園園務管理與課程教學發展、提升公共化教保服務。 2.辦理市市立幼兒園學前幼兒教育。	1.擴增公共化教保服務量，及增設集中式特教班。 2.本市幼兒園納入社會福利主題地圖，加碼補助學齡前 2 到 3 歲幼兒。 3.試辦英語融入幼兒園教學。
特殊教育計畫	辦理發展學前、國小與中等學校特殊教育及推展特教支援系統。	1.成立各教育階段智障、視障、聽語障、肢病多障、腦性麻痺、情障、學障及自閉症等鑑定工作小組，進行專業團隊評估，以提供本市身心障礙學生適性安置機會。 2.另依各教育階段成立一般智能、學術性向、藝術才能等鑑定工作小組，以提供本市資賦優異學生適性安置機會。 3.透過各教育階段設立音樂、舞蹈、美術類藝術才能班，施以專業性藝術教育，培育具優異藝術才能學生。
社會教育計畫	推行補習教育、加強社會教育活動及辦理終身教育。	1.提供優質近便樂齡學習基地，落實終身學習理念。 2.實踐在地創生，開設豐富多元的社區大學課程。

臺北市地方教育發展基金 - 臺北市政府教育局

業務計畫及預算概要

中華民國 111 年度

業務計畫	實施概況	實施成果
		3.推動公民素養課程。
體育及衛生教育計畫	輔導辦理學校體育教學與活動及學生保健工作。	1.落實學校體育課程教學，推廣運動社團與校際交流，並辦理國際體育交流活動，積極參與運動競技賽事。 2.建置學校營養午餐有機蔬菜平臺，以持續確保食材安全、衛生及品質。
其他教育計畫	1.舉辦全民國防教育、專業研習、學生生活輔導及各項活動。 2.落實校園安全維護。	持續舉辦全民國防教育、專業研習、學生生活輔導及各項活動，並推動落實校園安全維護。
一般行政管理計畫	1.辦理會計、統計、人事、總務、政風、視導等相關業務。 2.深化行動學習智慧教學，提升學生自主學習及資訊應用知能；推動校園智慧支付，結合數位學生證及電子支付平台，打造校園智慧商店。	1.發展校園智慧網路應用服務。 2.臺北酷課雲升級為 4.0 版，持續擴充學習資源並新增親師生平臺功能，提供線上請假、調查表、聯絡簿、校園電子支付等校園數位生活服務。 3.鼓勵教師將資訊科技融入課堂，以科技輔助分組學習、課中即時補救教學及遠距教學等多元模式。
建築及設備計畫	1.財產管理用地取得與工程規劃及營建管理。 2.精進課程與教學資訊專案。 3.資訊設備管理維護。 4.辦理各項安全設備改善。	推動校園優質化教育環境工程，打造節能減碳綠色校園，規劃校園各項設施優化工程，藉由空間改造及美化，辦理「廊道優化專案」、「校園優質化工程」、「優質廁所改造」及「改善處室辦公空間」。

臺北市地方教育發展基金 - 臺北市政府教育局

業務計畫及預算概要

中華民國 111 年度

二、上年度已過期間（110 年 1 月 1 日至 6 月 30 日止）計畫實施成果概述：

業務計畫	實施概況	實施成果
徵收及依法分配收入	本年度截至 6 月 30 日止 預計辦理事項為：未立案 幼兒園行政罰鍰及未立案 補習班行政罰鍰。	本年度截至 6 月 30 日止 已收取違規罰款收入計 328 萬 8 千元。
財產收入	本年度截至 6 月 30 日止 預計辦理事項為：臺北市 私立華興高級中學地租、 臺北市光纖網路接取節點學校 地租及市有土地無權 占用使用補償金等。	本年度截至 6 月 30 日止 已收取土地使用費、臺北 市光纖網路接取節點學校 地租等計 661 萬 1 千元。
政府撥入收入	本年度截至 6 月 30 日止 預計辦理事項為：市府補 助款及教育部補助款等。	本年度截至 6 月 30 日止 已收取市庫補助款及教育 部補助款等計 43 億 4,058 萬 5 千元。
其他收入	本年度截至 6 月 30 日止 預計辦理事項為：收回以 前年度支付款及市府與臺 北富邦銀行共同發行認同 卡之回饋金等。	本年度截至 6 月 30 日止 已收回以前年度支付款、 廠商逾期交貨罰款、員工 居住公有房舍使用費及申 請立案證書證照費等計 2,529 萬 7 千元。
高等教育計畫	本年度截至 6 月 30 日止 預計辦理事項為： 1. 督導市立大學推展業 務。 2. 辦理各項教育研究與創 新業務。 3. 協助市立大學申辦各項 中央專案補助計畫。	督導及協助市立大學發展 校本特色、落實教學與研 究創新、拓展多元課程與 提升教學品質；協助市立 大學申請中央專案計畫補 助款，扎實高等教育廣度 與深度。
高中及高職教育計畫	本年度截至 6 月 30 日止 預計辦理事項為： 1. 推展技職教育、學務輔 導活動辦理高各項學務	1. 培養學生跨域學習統整 素養；落實 108 課綱內 涵及精神。

臺北市地方教育發展基金 - 臺北市政府教育局

業務計畫及預算概要

中華民國 111 年度

業務計畫	實施概況	實施成果
	<ul style="list-style-type: none"> 、輔導相關工作及活動。 2.辦理高中課程與教學、訓輔活動及教務規劃執行。 3.辦理市立高中各科教育。 	<ul style="list-style-type: none"> 2.打造優質學校，提升學校教育品質；精進教師專業成長，深化教學實踐研究，建立教學領導培力體系。 3.深化技職教育，透過類科調整與轉型、技職教育向下延伸、產學合作與人才培植，強化職業準備教育，培養學生務實創新及職涯發展潛力。
國民教育計畫	<p>本年度截至 6 月 30 日止預計辦理事項為：</p> <ul style="list-style-type: none"> 1.辦理國中課程與教學、訓輔活動及教務規劃與執行。 2.辦理市立國中各科教育。 3.辦理教學研究與創新、發展多元學習、經營校園環境。 4.辦理雙語課程學校 	<ul style="list-style-type: none"> 1.推動創新教育實驗計畫，發展課程及教學創新，深化校本特色課程、草山聯盟遊學課程、國中校園新文化新精神及高級中等學校實驗班，提供學生多元學習機會。 2.全面升級優化中小學教育、增進多元創新教學。 3.增設雙語課程學校，多元管道培育雙語師資，持續研編雙語教材，建置雙語情境校園。
學前教育計畫	<p>本年度截至 6 月 30 日止預計辦理事項為：</p> <ul style="list-style-type: none"> 1.辦理幼兒園幼兒學費補助、幼兒園園務管理與課程教學發展、提升公共化教保服務。 2.辦理市市立幼兒園學前幼兒教育。 	<ul style="list-style-type: none"> 1.擴增公共化教保服務量，及增設集中式特教班。 2.本市幼兒園納入社會福利主題地圖，加碼補助學齡前 2 到 3 歲幼兒。 3.試辦英語融入幼兒園教學。

臺北市地方教育發展基金 - 臺北市政府教育局

業務計畫及預算概要

中華民國 111 年度

業務計畫	實施概況	實施成果
特殊教育計畫	本年度截至 6 月 30 日止 預計辦理事項為： 辦理發展學前、國小與中等學校特殊教育及推展特教支援系統。	1.成立各教育階段智障、視障、聽語障、肢病多障、腦性麻痺、情障、學障及自閉症等鑑定工作小組，進行專業團隊評估，以提供本市身心障礙學生適性安置機會。 2.另依各教育階段成立一般智能、學術性向、藝術才能等鑑定工作小組，以提供本市資賦優異學生適性安置機會。 3.透過各教育階段設立音樂、舞蹈、美術類藝術才能班，施以專業性藝術教育，培育具優異藝術才能學生。
社會教育計畫	本年度截至 6 月 30 日止 預計辦理事項為： 推行補習教育、加強社會教育活動及辦理終身教育。	1.提供優質近便樂齡學習基地，落實終身學習理念。 2.實踐在地創生，開設豐富多元的社區大學課程。 3.推動公民素養課程。
體育及衛生教育計畫	本年度截至 6 月 30 日止 預計辦理事項為： 輔導辦理學校體育教學與活動及學生保健工作	1.落實學校體育課程教學，推廣運動社團與校際交流，並辦理國際體育交流活動，積極參與運動競技賽事。 2.建置學校營養午餐有機蔬菜平臺，以持續確保食材安全、衛生及品質。
其他教育計畫	本年度截至 6 月 30 日止 預計辦理事項為： 1.舉辦全民國防教育、專業研習、學生生活輔導及各項活動。 2.落實校園安全維護。	持續舉辦全民國防教育、專業研習、學生生活輔導及各項活動，並推動落實校園安全維護。

臺北市地方教育發展基金 - 臺北市政府教育局

業務計畫及預算概要

中華民國 111 年度

業務計畫	實施概況	實施成果
一般行政管理計畫	本年度截至 6 月 30 日止預計辦理事項為： 1.辦理會計、統計、人事、總務、政風、視導等相關業務。 2.深化行動學習智慧教學，提升學生自主學習及資訊應用知能；推動校園智慧支付，結合數位學生證及電子支付平台，打造校園智慧商店。	1.發展校園智慧網路應用服務。 2.臺北酷課雲升級為 4.0 版，持續擴充學習資源並新增親師生平臺功能，提供線上請假、調查表、聯絡簿、校園電子支付等校園數位生活服務。 3.鼓勵教師將資訊科技融入課堂，以科技輔助分組學習、課中即時補救教學及遠距教學等多元模式。
建築及設備計畫	本年度截至 6 月 30 日止預計辦理事項為： 1.財產管理用地取得與工程規劃及營建管理。 2.精進課程與教學資訊專案。 3.資訊設備管理維護。 4.辦理各項安全設備改善。	推動校園優質化教育環境工程，打造節能減碳綠色校園，規劃校園各項設施優化工程，藉由空間改造及美化，辦理「廊道優化專案」、「校園優質化工程」、「優質廁所改造」及「改善處室辦公空間」。

臺北市地方教育發展基金－臺北市政府教育局

補辦預算明細表

中華民國111年度

單位：新臺幣元

項 目	金額	辦理年度	說 明
合計	280,463,900		
固定資產之建設改良擴充	280,463,900		
購置機械及設備	230,000	109	
空氣清淨機	90,000		教育部國民及學前教育署補助108學年度閩南語沉浸式教學融入幼兒園教保活動課程及108學年度配合提升公共化教保服務政策著有績效之鼓勵經費。
數位相機(1,600萬畫素)	42,000		
數位相機(2,400萬畫素)	57,000		
鏡頭	41,000		
購置雜項設備	103,000	109	
微波爐	15,000		教育部國民及學前教育署補助配合提升公共化教保服務政策著有績效之鼓勵經費。
A3碎紙機(65公升以上)	30,000		
固定式櫥櫃(矮櫥櫃)(523cm*37cm*90cm)	33,000		
固定式櫥櫃(高吊櫃)(462cm*37cm*46cm)	25,000		
購置機械及設備	10,488,900	110	
網路交換器	10,392,900		為汰換臺北市立兒童新樂園內中國品牌之資通訊產品，以符合行政院請各公務機關應於110年底前完汰換所使用或採購大陸廠牌資通訊產品，確實需要辦理汰舊換新，且具急迫性及必要性，所需經費擬控留本局基金餘額支應。
平板電腦(10.2吋)	44,000		教育部補助109學年度十二年國民基本教育精進國民中小學教師教學專業與課程品質計畫資本門經費。
儲存系統設備	52,000		
購置雜項設備	269,642,000	110	
分離式冷氣	269,642,000		教育部補助公立高級中等以下學校電力系統改善暨冷氣裝設計畫購置分離式冷氣6,388臺，中央補助216,749,400元，本局自籌92,892,600元，其中52,892,600元由基金餘額支應，40,000,000元由本局學校設施改善準備-購置什項設備支應。

備註：各基金依預算法第88條規定補辦預算，應確係不及編入年度預算，且因經營環境發生重大變遷或正常業務(含執行中央補助款項目)之確實需要，並經主管機關核轉本府核准先行辦理者；不具急迫性之事項，仍應儘可能納入預算辦理。

本 頁 空 白

臺北市地方教育發展基金－臺北市政府教育局

基金來源、用途及餘絀預計表

中華民國111年度

單位：新臺幣千元

前年度決算數	項 目	本年度預算數	上年度預算數	比較增減（－）
13,177,236	基金來源	10,808,767	12,202,260	-1,393,493
11,266	徵收及依法分配收入	4,800	3,120	1,680
11,266	違規罰款收入	4,800	3,120	1,680
16	勞務收入			
16	服務收入			
15,950	財產收入	18,715	18,002	713
46	財產處分收入	95	95	
11,110	租金收入	9,131	8,832	299
	權利金收入	9,489	9,075	414
4,794	其他財產收入			
13,012,747	政府撥入收入	10,759,125	12,154,457	-1,395,332
8,721,669	公庫撥款收入	8,215,701	9,612,719	-1,397,018
4,291,078	政府其他撥入收入	2,543,424	2,541,738	1,686
137,258	其他收入	26,127	26,681	-554
137,258	雜項收入	26,127	26,681	-554
12,291,032	基金用途	11,409,772	12,595,451	-1,185,679
1,396	高等教育計畫	1,443	1,426	17
1,700,526	高中及高職教育計畫	1,629,413	1,803,437	-174,024
744,840	國民教育計畫	683,613	622,002	61,611
3,752,253	學前教育計畫	2,733,597	2,851,396	-117,799
314,017	特殊教育計畫	328,841	359,141	-30,300
162,923	社會教育計畫	215,572	150,958	64,614
393,673	體育及衛生教育計畫	376,144	375,711	433
32,115	其他教育計畫	30,739	31,644	-905
4,292,991	一般行政管理計畫	4,306,445	5,485,062	-1,178,617
896,298	建築及設備計畫	1,103,965	914,674	189,291
886,204	本期賸餘(短絀)	-601,005	-393,191	-207,814
1,419,425	期初基金餘額	1,912,438	1,347,918	564,520
2,305,629	期末基金餘額	1,311,433	954,727	356,706

註：前年度決算數細數之和與總數或略有出入，係四捨五入關係，以下各表同。

臺北市地方教育發展基金－臺北市政府教育局

現金流量預計表

中華民國111年度

單位：新臺幣千元

項 目	本 預	年 算	度 數	說 明
業務活動之現金流量				
本期賸餘(短絀)			-601,005	
業務活動之淨現金流入(流出)			-601,005	
其他活動之現金流量				
其他活動之淨現金流入(流出)				
現金及約當現金之淨增(淨減)			-601,005	
期初現金及約當現金			4,648,832	
期末現金及約當現金			4,047,827	

註：本表係採現金及約當現金基礎，包括現金及自投資日起3個月內到期或清償之債權證券。

臺北市地方教育發展基金－臺北市政府教育局

基金來源－違規罰款收入明細表

中華民國111年度

單位：新臺幣元

科 目	單位	本 年 度 預 算 數			說 明
		數量 業務量	利(費)率	金 額	
合計				4,800,000	
違規罰款收入				4,800,000	較上年度預算數3,120,000元，增加1,680,000元。
	年	1	1,300,000	1,300,000	未立案幼兒園行政罰鍰(學前教育科)。
	年	1	3,500,000	3,500,000	未立案補習班行政罰鍰(終身教育科)。

臺北市地方教育發展基金－臺北市政府教育局

基金來源－財產處分收入明細表

中華民國111年度

單位：新臺幣元

科 目	單位	本 年 度 預 算 數			說 明
		數量 業務量	利(費)率	金 額	
合計 財產處分收入	年	1	95,000	95,000 95,000 95,000	較上年度預算數95,000元，無增減。 處分財產收入(秘書室)。

臺北市地方教育發展基金－臺北市政府教育局

基金來源－租金收入明細表

中華民國111年度

單位：新臺幣元

科 目	單位	本 年 度 預 算 數			說 明
		數量 業務量	利(費)率	金 額	
合計				9,131,000	
租金收入				9,131,000	較上年度預算數8,832,000元，增加299,000元。
	年	1	574,614	574,614	葫蘆堵、景新分館、文山區行政中心附屬大樓停車場租金(學前教育科)。
	年	1	2,997,441	2,997,441	臺北市私立華興高級中學地租(中教科)。
	年	1	5,558,700	5,558,700	臺北市光纖網路接取節點學校地租(資訊教育科)。
	年	1	245	245	配合預算編列至千元，增列進位數245。

臺北市地方教育發展基金－臺北市政府教育局

基金來源－權利金收入明細表

中華民國111年度

單位：新臺幣元

科 目	單位	本 年 度 預 算 數			說 明
		數量 業務量	利(費)率	金 額	
合計				9,489,000	
權利金收入				9,489,000	較上年度預算數9,075,000元，增加414,000元。
	年	1	9,488,326	9,488,326	捷運公司經營兒童新樂園盈餘(終身教育科)。
	年	1	674	674	配合預算編列至千元，增列進位數674。

臺北市地方教育發展基金－臺北市政府教育局

基金來源－公庫撥款收入明細表

中華民國111年度

單位：新臺幣元

科 目	單位	本 年 度 預 算 數			說 明
		數量 業務量	利(費)率	金 額	
合計				8,215,701,000	
公庫撥款收入	年	1	8,215,701,000	8,215,701,000	較上年度預算數9,612,719,000元，減少1,397,018,000元。 市府補助款。

臺北市地方教育發展基金－臺北市政府教育局

基金來源－政府其他撥入收入明細表

中華民國111年度

單位：新臺幣元

科 目	單位	本 年 度 預 算 數			說 明
		數量 業務量	利(費)率	金 額	
合計				2,543,424,000	
政府其他撥入收入				2,543,424,000	較上年度預算數2,541,738,000元，增加1,686,000元。
	年	1	36,000,000	36,000,000	教育部補助及獎勵社區大學經費(收支對列)(終身教育科)。
	年	1	3,000,000	3,000,000	教育部補助辦理老人教育活動計畫(收支對列)(終身教育科)。
	年	1	100,000	100,000	教育部中部辦公室補助辦理短期補習班公共安全研習及稽查業務經費(收支對列)(終身教育科)。
	年	1	1,792,000	1,792,000	教育部補助健康促進學校計畫(收支對列)(體衛科)。
	年	1	44,000,000	44,000,000	教育部補助辦理身心障礙教育人事及業務經費(收支對列)(特教科)。
	年	1	500,000	500,000	教育部補助推行成人教育工作計畫(收支對列)(終身教育科)。
	年	1	18,000,000	18,000,000	教育部補助特教學校及高中職特教班暨職業輔導員經費(收支對列)(特教科)。
	年	1	140,000	140,000	教育部補助國中適性入學宣導計畫(收支對列)(中等教育科)。
	年	1	6,000,000	6,000,000	教育部補助校園無障礙環境經費(收支對列)(特教科)。
	年	1	200,000	200,000	教育部補助高級中學第二外語課程教師鐘點費經費(收支對列)(中等教育科)。
	年	1	250,000	250,000	教育部補助續辦北市綜合高中補助款(收支對列)(中等教育科)。
	年	1	68,718,000	68,718,000	教育部補助公私立幼兒園導師職務加給差額及教保費(收支對列)(學前教育科)。
	年	1	830,000,000	830,000,000	教育部補助公私立高中職免學費方案(收支對列)(中等教育科)。
	年	1	2,760,000	2,760,000	教育部補助高中職均質化推動工作補助款(收支對列)(中等教育科)。
	年	1	1,200,000	1,200,000	教育部補助高中優質化經費(收支對列)(中等教育科)。
	年	1	25,000,000	25,000,000	教育部補助高職優質化補助方案(收支對列)(中等教育科)。
	年	1	39,640,000	39,640,000	教育部補助專任專業輔導人力經費(收支對列)(輔諮中心)。
	年	1	629,199,000	629,199,000	教育部補助推動5歲幼兒免學費教育計畫經費(含中低收入家庭幼童托教)(收支對列)(學前教育科)。
	校	974	4,050	3,944,700	教育部補助高級中等以下學校

臺北市地方教育發展基金－臺北市政府教育局

基金來源－政府其他撥入收入明細表

中華民國111年度

單位：新臺幣元

科 目	單 位	本 年 度 預 算 數			說 明
		數 量 業 務 量	利(費)率	金 額	
	年	1	78,667,788	78,667,788	及幼兒園投保公共意外責任保險(收支對列)(秘書室)。
	年	1	92,800,000	92,800,000	教育部補助幼兒園增置人力經費(收支對列)(學前教育科)。
	人、日	1x8,268	500	4,134,000	教育部補助國中專任輔導老師經費(收支對列)(中等教育科)。
	年	1	309,236,640	309,236,640	教育部補助教官值班費收入(收支對列)(軍訓室)。
	年	1	341,884,260	341,884,260	教育部補助國民中小學調整教師授課節數及導師費(收支對列)。
	年	1	612	612	教育部補助推動國小合理員額及充實國小行政人力計畫(收支對列)。
	年	1	992,000	992,000	配合預算編列至千元，增列進位數612元。
	年	1	5,265,000	5,265,000	教育部補助增置人力推動短期補習班業務計畫(收支對列)。
	年	1	5,265,000	5,265,000	教育部補助辦理合作園稽核人力及推動學前教保業務人力經費(收支對列)(學前教育科)。

臺北市地方教育發展基金－臺北市政府教育局

基金來源－雜項收入明細表

中華民國111年度

單位：新臺幣元

科 目	單 位	本 年 度 預 算 數			說 明
		數量 業務量	利(費)率	金 額	
合計				26,127,000	
雜項收入				26,127,000	較上年度預算數26,681,000元，減少554,000元。
	人、月	11x12	800	105,600	員工居住公有房舍依規定扣回宿舍使用費(秘書室)。
	件	20	1,000	20,000	財團法人立案證書證照費(終身教育科)。
	年	1	16,659,000	16,659,000	收回以前年度支付款(會計室)。
	年	1	1,540,000	1,540,000	市府與臺北富邦銀行共同發行認同卡之回饋金(收支對列)(體育科)。
	年	1	30,000	30,000	廠商逾期交貨罰款收入(資教科)。
	件	350	1,500	525,000	補習班立案證書證照費(終身教育科)。
	人、月	11x12	600	79,200	員工居住公有房舍依規定扣回房租津貼(秘書室)。
	年	1	4,712,982	4,712,982	產業發展局辦理臺北市市有公用房地提供設置太陽光電發電設備使用辦法售電回饋金(工程科)(新增)。
	年	1	2,454,484	2,454,484	臺北市市有公用房地提供設置太陽光電發電設備使用辦法售電回饋金(工程科)。
	年	1	734	734	配合預算編列至千元，增列進位數734元。

臺北市地方教育發展基金－臺北市政府教育局

基金用途－高等教育計畫明細表

中華民國111年度

單位：新臺幣元

前年度 決算數	上年度 預算數	科 目	本 年 度 預 算 數	說 明
1,396,459	1,426,000	合計	1,443,000	
1,396,459	1,426,000	用人費用	1,443,000	
1,192,695	1,008,000	正式員額薪資	1,008,000	較上年度預算數1,008,000元，無增減。
1,192,695	1,008,000	職員薪金	1,008,000	職員2人薪金。
8,224	10,500	超時工作報酬	10,500	較上年度預算數10,500元，無增減。
8,224	10,500	加班費	10,500	不休假出勤加班費。
195,540	209,996	獎金	210,352	較上年度預算數209,996元，增加356元。
67,005	84,000	考績獎金	84,000	依考績法規定核發之獎金。
128,535	125,996	年終獎金	126,352	依規定於年節加發之獎金。
	82,272	退休及卹償金	96,096	較上年度預算數82,272元，增加13,824元。
	82,272	職員退休及離職金	96,096	提撥退撫基金。
	115,232	福利費	118,052	較上年度預算數115,232元，增加2,820元。
	83,232	分擔員工保險費	86,052	分擔公保、勞保、健保費。
	32,000	其他福利費	32,000	休假旅遊補助費。

臺北市地方教育發展基金－臺北市政府教育局

基金用途－高中及高職教育計畫明細表

中華民國111年度

單位：新臺幣元

前年度 決算數	上年度 預算數	科 目	本 年 度 預 算 數	說 明
1,700,526,389	1,803,437,000	合計	1,629,413,000	
16,116,606	15,715,000	用人費用	15,871,000	
6,000,912	9,192,000	正式員額薪資	9,192,000	較上年度預算數9,192,000元，無增減。
6,000,912	9,192,000	職員薪金	9,192,000	
			4,752,000	職員7人薪金。
			4,440,000	職員7人薪金。
3,317,036		聘僱及兼職人員薪資		
3,137,036		約僱職員薪金		
180,000		兼職人員酬金		
1,222,721	2,784,172	超時工作報酬	2,784,172	較上年度預算數2,784,172元，無增減。
1,222,721	2,784,172	加班費	2,784,172	
			188,332	不休假出勤加班費。
			91,250	高中教師輔導知能進修業務工作人員加班費。
			113,375	高中法律、童軍、育樂營隊、生活體驗教育業務工作人員加班費。
			138,350	高中教育活動與獎勵業務工作人員加班費。
			502,228	辦理多元入學方案加班費。
			311,125	高中教學研究及科學活動業務工作人員加班費。
			101,931	不休假出勤加班費。
			118,000	在校生丙級技術士技能檢定工作人員加班費。
			453,435	免試入學、建教合作及技術獎等工作人員加班費。
			183,290	教師輔導知能、教師家長成長研習及業務工作人員加班費。
			118,000	辦理私校業務工作人員加班費。
			320,216	國中生職業輔導研習營研習工作人員加班費。
			73,600	規劃辦理實用技能學程工作人員加班費。
			71,040	規劃辦理職業與技藝教育工作人員加班費。
1,615,592	1,915,000	獎金	1,914,256	較上年度預算數1,915,000元，減少744元。

臺北市地方教育發展基金－臺北市政府教育局

基金用途－高中及高職教育計畫明細表

中華民國111年度

單位：新臺幣元

前年度 決算數	上年度 預算數	科 目	本 年 度 預 算 數	說 明
723,905	766,000	考績獎金	766,000	
			396,000	依考績法規定核發之獎金。
			370,000	依考績法規定核發之獎金。
891,687	1,149,000	年終獎金	1,148,256	
			593,256	依規定於年節加發之獎金。
			555,000	依規定於年節加發之獎金。
1,592,874	814,320	退休及卹償金	950,040	較上年度預算數814,320元，增加135,720元。
1,592,874	814,320	職員退休及離職金	950,040	
			491,400	提撥退撫基金。
			458,640	提撥退撫基金。
2,367,471	1,009,508	福利費	1,030,532	較上年度預算數1,009,508元，增加21,024元。
2,305,633	785,508	分擔員工保險費	806,532	
			417,024	分擔公保、勞保、健保費。
			389,508	分擔公保、勞保、健保費。
61,838	224,000	其他福利費	224,000	
			112,000	休假旅遊補助費。
			112,000	休假旅遊補助費。
19,372,894	16,066,000	服務費用	18,886,000	
36,358	58,800	郵電費	58,800	較上年度預算數58,800元，無增減。
36,358	58,800	郵費	58,800	
			10,800	辦理多元入學研究方案聯繫郵資。
			30,000	教師輔導知能、教師與家長成長研習郵資。
			18,000	郵寄私校業務相關資料。
976,800	2,032,100	旅運費	1,852,100	較上年度預算數2,032,100元，減少180,000元。
158,136	1,547,100	國內旅費	1,547,100	
			9,300	高中教師輔導知能進修業務出席會議人員差旅費，3人*2天*1,550元。
			15,500	陪同教育團體赴國內各地區參訪差旅費，5人*2天*1,550元。
			65,100	高中教學研究與科學活動業務參加研討會人員差旅費，21人*2天*1,550元。

臺北市地方教育發展基金－臺北市政府教育局

基金用途－高中及高職教育計畫明細表

中華民國111年度

單位：新臺幣元

前年度決算數	上年度預算數	科 目	本 年 度 預 算 數	說 明
			46,500	規劃辦理職業與技藝教育市外出差費，15人*2天*1,550元。
			2,400	在校生丙級技術士技能檢定工作人員短程車資。
			1,329,900	教師輔導知能進修業務出席會議人員差旅費，429人*2天*1,550元。
			43,400	辦理輔導學生家長訪談工作差旅費，14人*2天*1,550元。
			900	工作人員短程車資。
			24,800	規劃辦理實用技能學程市外出差費，8人*2天*1,550元。
			9,300	在校生丙級技術士技能檢定市外出差費，3人*2天*1,550元。
706,696		國外旅費		
	5,000	貨物運費	5,000	5,000 高中教學研究與科學活動業務研習材料器材搬運費。
15,750		裝卸費		
96,218	480,000	其他旅運費	300,000	300,000 講師出席會議人員差旅費，300人*2天*500元。
2,006,774	1,650,380	印刷裝訂與廣告費	1,650,380	較上年度預算數1,650,380元，無增減。
2,006,774	1,650,380	印刷及裝訂費	1,650,380	
			100,000	辦理多元入學方案有關資料印刷費。
			137,370	編印技職教育、多元入學相關宣導資料。
			600,000	印製研習各種講義、資料、教材。
			92,000	印製私校業務參考手冊會議資料等。
			187,618	高中教學研究與科學活動業務印製研習教材及資料、專輯編印等。
			85,610	印製證書及各類會議資料。
			194,745	印製各類會議資料、各類科學生統計資料及學籍管理資料等。
			253,037	印製高中教學研究業務各種報告。
77,729		修理保養及保固費		
77,729		雜項設備修護費		

臺北市地方教育發展基金－臺北市政府教育局

基金用途－高中及高職教育計畫明細表

中華民國111年度

單位：新臺幣元

前年度 決算數	上年度 預算數	科 目	本 年 度 預 算 數	說 明
71,857		保險費		
71,857		其他保險費		
255,074		一般服務費		
255,074		計時與計件人員酬金		
15,948,302	12,324,720	專業服務費	15,324,720	較上年度預算數12,324,720元，增加3,000,000元。
95,000	760,000	專技人員酬金	3,760,000	
			3,760,000	健全私校財務查核經費。
80,000		法律事務費		
13,679,537	11,264,720	講課鐘點、稿費、出席審查及查詢費	11,264,720	
			102,400	高中職本土教學講授鐘點費，256節*400元。
			40,000	高中教師輔導知能進修業務專家學者出席費，16人次*2,500元。
			22,500	高中法律、童軍、育樂營隊、生活體驗教育業務專家學者出席費，9人次*2,500元。
			40,000	辦理學生甄選、講習評審之出席費，16人次*2,500元。
			80,000	辦理多元入學方案教學研究資料稿件審查費，400千字*200元。
			3,950,000	教師輔導知能與教師、家長成長研習外聘教授鐘點費，1,975節*2,000元。
			200,000	私校諮詢委員會聘請學者專家指導或提供諮詢出席費，80人次*2,500元。
			800,000	國中生職業輔導研習、中介生輔導等學生活動內聘講師鐘點費，800節*1,000元。
			10,000	專家出席費，4人次*2,500元。
			342,000	國中本土教學講授鐘點費，950節*360元。
			70,000	高中法律、童軍、育樂營隊、生活體驗教育業務外聘講師鐘點費，35節*2,000元。
			32,000	辦理學生甄選、講習外聘人員鐘點費，16節*2,000元。
			20,000	辦理多元入學方案專家學者出席費，8人次*2,500元。
			325,720	高中教學研究資料撰稿費，479千字*680

臺北市地方教育發展基金－臺北市政府教育局

基金用途－高中及高職教育計畫明細表

中華民國111年度

單位：新臺幣元

前年度 決算數	上年度 預算數	科 目	本 年 度 預 算 數	說 明
				元。
			1,000,000	規劃辦理職業與技藝教育輔導訪視、諮詢會議出席費，400人次*2,500元。
			50,000	高職類科調整及招生班級數審核等學者專家出席費，20人次*2,500元。
			1,980,000	教師輔導知能與教師、家長成長研習內聘教授鐘點費，1,980節*1,000元。
			195,000	國中生職業輔導研習、中介生輔導等學生活動外聘講師鐘點費，130節*1,500元。
			24,000	高中法律、童軍、育樂營隊、生活體驗教育業務內聘講師鐘點費，24節*1,000元。
			140,000	辦理多元入學研究外聘專家學者鐘點費，70節*2,000元。
			30,000	高中教學研究資料稿件審查費，150千字*200元。
			400,000	各類會議聘請學者專家講座鐘點費，200節*2,000元。
			40,000	辦理多元入學方案內聘專家學者鐘點費，40節*1,000元。
			5,100	高中教學研究資料校稿費，150千字*34元。
			300,000	高中教學研究及科學活動業務學者專家出席費，120人次*2,500元。
			160,000	高中語文及閱讀提升計畫外聘專家學者訓練教授鐘點費，80節*2,000元。
			150,000	高中教學研究及科學活動業務內聘教授鐘點費，150節*1,000元。
			756,000	高中教學研究及科學活動實驗教育業務外聘專家學者訓練教授鐘點費，378節*2,000元。
518,433		試務甄選費		
113,000		電腦軟體服務費		
1,462,332	300,000	其他專業服務費	300,000	
			300,000	高中教學活動專業規畫與評估、教學研討費用。
14,884,677	3,407,000	材料及用品費	3,407,000	
4,556,688		使用材料費		

臺北市地方教育發展基金－臺北市政府教育局

基金用途－高中及高職教育計畫明細表

中華民國111年度

單位：新臺幣元

前年度 決算數	上年度 預算數	科 目	本 年 度 預 算 數	說 明
4,556,688		設備零件		
10,327,989	3,407,000	用品消耗	3,407,000	較上年度預算數3,407,000元，無增減。
1,420,476	1,875,200	辦公(事務)用品	1,875,200	
			25,000	高中教師輔導知能進修業務會議研習教材、資料印製、文具紙張。
			70,000	高中法律、童軍、育樂營隊、生活體驗教育業務購置書籍、有聲資料、非書教材等。
			40,390	國際交流活動、相關教育活動等資料印製、文具紙張、材料、郵電等費用。
			12,000	辦理多元入學方案文具紙張。
			36,700	高中教學研究及科學活動業務文具紙張。
			320,000	在校生丙級技術士技能檢定印刷文具紙張，160次*2,000元。
			372,790	高中教師輔導知能進修業務會議研習教材、資料印製、文具紙張。
			560,000	學生實作材料費及雜支，2次*280,000元。
			20,000	規劃辦理實用技能學程文具紙張，8次*2,500元。
			38,295	高中法律、童軍、育樂營隊、生活體驗教育業務資料印製、文具紙張、郵電、材料等。
			97,615	高中教學研究與科學活動用器材及其他材料等。
			12,500	規劃辦理技藝教育文具紙張，5次*2,500元。
			269,910	技職教育宣導及高職教務活動、會議之業務文具、紙張等。
71,885		報章雜誌		
8,835,628	1,531,800	其他用品消耗	1,531,800	
			20,000	高中教師輔導知能進修業務參加活動人員逾時誤餐費用，200人次*100元。
			16,000	高中法律、童軍、育樂營隊、生活體驗教育業務參加活動人員逾時誤餐費用，160人次*100元。
			120,000	辦理多元入學方案研習人員逾時誤餐費

臺北市地方教育發展基金－臺北市政府教育局

基金用途－高中及高職教育計畫明細表

中華民國111年度

單位：新臺幣元

前年度決算數	上年度預算數	科 目	本 年 度 預 算 數	說 明
				用，1,200人次*100元。
			192,000	高中教學研究及科學活動業務參加人員及工作人員逾時誤餐費用，1,920人次*100元。
			5,600	在校生丙級技術士技能檢定工作人員逾時誤餐費用，56人次*100元。
			98,000	免試入學、建教合作及技術獎等工作人員逾時誤餐費用，980人次*100元。
			640,000	教師輔導知能、教師與家長成長研習逾時誤餐費用，6,400人次*100元。
			56,000	參加會議及工作人員逾時誤餐費用，560人次*100元。
			309,100	國中生職業輔導研習、中介生輔導工作人員逾時誤餐費用，3,091人次*100元。
			8,000	工作人員逾時誤餐費用，80人次*100元。
			8,000	規劃辦理實用技能學程工作人員逾時誤餐費用，80人次*100元。
			14,000	高中教育活動與獎勵業務參加人員逾時誤餐費用，140人次*100元。
			45,100	規劃辦理職業與技藝教育工作人員逾時誤餐費用，451人次*100元。
702,120	256,000	租金、償債、利息及相關手續費	256,000	
702,120	256,000	交通及運輸設備租金	256,000	較上年度預算數256,000元，無增減。
702,120	256,000	車租	256,000	
			32,000	高中教師輔導知能進修業務參加研習人員車租，2輛*2次*8,000元。
			72,000	高中法律、童軍、育樂營隊、生活體驗教育業務接送活動參加人員車租，3輛*3次*8,000元。
			152,000	高中科學活動業務研習車輛租用。
6,415		稅捐及規費(強制費)		
6,415		規費		
6,415		行政規費與強制費		
1,631,896,347	1,746,290,000	會費、捐助、補助、分攤、照護、救濟與交流活動費	1,569,290,000	

臺北市地方教育發展基金－臺北市政府教育局

基金用途－高中及高職教育計畫明細表

中華民國111年度

單位：新臺幣元

前年度決算數	上年度預算數	科目	本年度預算數	說明
2,053,966	2,090,000	捐助、補助與獎助	2,790,000	較上年度預算數2,090,000元，增加700,000元。
2,053,966	2,090,000	獎助學員生給與	2,790,000	
			1,500,000	私立高級中等以上學校(含綜合高中、進修學校)學生獎學金，750人*2學期*1,000元。
			590,000	本市各級學校學生競賽得獎獎勵金。
			700,000	補助品行優良、努力向學學生獎助金(新增)。
1,629,842,381	1,744,200,000	補貼、獎勵、慰問、照護與救濟	1,566,500,000	較上年度預算數1,744,200,000元，減少177,700,000元。
30,000	484,000	獎勵費用	484,000	
			130,000	獎勵學生訓輔相關活動比賽優勝得獎者費用。
			354,000	本市各級學校教師指導學生參加競賽獎勵金。
1,629,812,381	1,743,716,000	其他補貼、獎勵、慰問、照護與救濟	1,566,016,000	
			53,440	辦理師生法律、生活體驗、教育活動及觀摩等(含場地佈置、獎勵品、服裝、輔導費、膳宿、清潔、保險報名費及雜支等)。
			7,100,000	高中職因應新課綱相關計畫補助費用。
			23,667,800	公私立高中職、特殊學校及市立大學，主食費、副食費、制服費及書籍補助。
			85,000,000	補助就讀本市私立高級中等以上學校低收入戶學生及中低收入戶學生、學費、雜費、實習實驗費。
			200,000	教育部補助高級中學第二外語課程教師鐘點費經費(收支對列)。
			1,200,000	教育部補助高中優質化經費(收支對列)。
			2,286,282	規劃辦理職業與技藝教育學程與技藝活動及畢業生就業獎勵金。
			2,384,700	配合教育部協辦全國高級中等學校各類科競賽活動，以分攤款方式辦理，補助本市承辦學校購置競賽所需設備材料及業務費用等。
			245,030	補助民間機構及學校辦理中介生輔導。

臺北市地方教育發展基金－臺北市政府教育局

基金用途－高中及高職教育計畫明細表

中華民國111年度

單位：新臺幣元

前年度決算數	上年度預算數	科 目	本 年 度 預 算 數	說 明
			80,000,000	獎補助本市私立學校提升整體發展。
			3,911,400	規劃辦理實用技能學程每職群(班)依日、夜間分別補助，由本局及教育部依實際開班狀況對等補助。
			340,000	一、依特殊境遇家庭扶助條例辦理。二、減免學雜費60%。三、50人*2學期*3,400元
			250,000	教育部補助續辦北市綜合高中補助款(收支對列)。
			18,200,000	國中技藝教育計畫經費(一般性補助款)。
			25,000,000	教育部補助高職優質化補助方案(收支對列)。
			830,000,000	教育部補助公私立高中職免學費方案(收支對列)。
			50,000	補助辦理臺北市法治及生活、童軍、育樂營隊等體驗教育宣導、比賽等。
			31,084,034	中等學校學生就學貸款利息(含保證金)。
			35,650,000	辦理國際文憑課程。
			328,048	私立高中、高職、綜合高中、進修學校全公費(不含學費及雜費)補助費，7人*2學期*23,432元。
			22,707,200	私立高中(含綜合高中、進修學校)減免學雜費補助。
			250,000	補助私立高職社團活動，10校*25,000元。
			362,660,000	補助公私立高中職學生免學費，2學期*181,330,000元。
			2,760,000	教育部補助高中職均質化推動工作補助款(收支對列)。
			25,000	高中師生法律、童軍、育樂、生活體驗教育活動業務資料印製、文具紙張、材料、聯絡郵電等。
			88,980	私立高中、高職、綜合高中、進修學校半公費(不包含學費及雜費)補助費，3人*2學期*14,830元。
			29,819,000	私立高職(含綜合高中、進修學校)減免學雜費補助。
			207,588	學生事務及輔導活動等費用。

臺北市地方教育發展基金－臺北市政府教育局

基金用途－高中及高職教育計畫明細表

中華民國111年度

單位：新臺幣元

前年度 決算數	上年度 預算數	科 目	本 年 度 預 算 數	說 明
			289,570	舉辦冬夏令營、童軍露營、體驗學習等活動場地租用、佈置、音響、膳宿、輔導費、獎勵品、工作服、清潔、雜支等。
			207,928	公立高中、高職、綜合高中、進修學校、市立大學全公費(不含學費及雜費)補助費，7人*2學期*14,852元。
			50,000	公立高中、高職、綜合高中、進修學校、市立大學半公費(不含學費及雜費)補助費，4人*2學期*6,250元。
17,547,330	21,703,000	其他	21,703,000	
17,547,330	21,703,000	其他支出	21,703,000	較上年度預算數21,703,000元，無增減。
17,547,330	21,703,000	其他	21,703,000	
			100,000	高中教師輔導知能進修業務佈置場地、租借場地、膳宿、輔導費、保險等雜支。
			20,000	高中科學活動業務研習活動設計及勘察費。
			800,000	高職教師赴公民營機構研習等相關經費。
			206,620	學生訓輔活動承辦學校所需行政費及其他雜支費用。
			80,000	高中輔導書籍、有聲資料、刊物、教材購置、研編、印製、獎品等。
			600,000	高中學校畢業生局長獎及各類活動競賽獎品、獎狀，1,000份*600元。
			75,000	高中科學活動業務獎品、獎狀，250人*300元。
			300,000	辦理職業教育策勵檢討會。
			442,830	相關會議、研習、活動場地佈置與雜支等。
			287,000	高中辦理教師輔導知能相關業務費用。
			50,000	教育活動與獎勵業務教育團體接待費用，100人*500元。
			1,990,000	辦理高中教學研討會。
			8,000,000	配合教育部第二期技職教育再造計畫經費。
			8,751,550	高職與企業結盟相關經費。

臺北市地方教育發展基金－臺北市政府教育局

基金用途－國民教育計畫明細表

中華民國111年度

單位：新臺幣元

前年度 決算數	上年度 預算數	科 目	本 年 度 預 算 數	說 明
744,839,912	622,002,000	合計	683,613,000	
31,876,333	34,608,000	用人費用	35,029,000	
13,489,179	12,816,000	正式員額薪資	12,840,000	較上年度預算數12,816,000元，增加24,000元。
13,489,179	12,816,000	職員薪金	12,840,000	
			3,744,000	職員8人薪金。
			9,096,000	職員16人薪金。
9,442,709	9,265,680	聘僱及兼職人員薪資	9,265,680	較上年度預算數9,265,680元，無增減。
9,374,560	9,265,680	聘用人員薪金	9,265,680	
			9,265,680	專任輔導人員14人薪金(教育部補助8,632,000元)。
68,149		約僱職員薪金		
2,897,160	4,326,506	超時工作報酬	4,366,973	較上年度預算數4,326,506元，增加40,467元。
2,897,160	4,326,506	加班費	4,366,973	
			312,420	強化國中生輔導工作人員加班費。
			236,200	國中教師輔導知能進修業務工作人員加班費。
			175,875	國中法律、童軍、育樂營隊、生活體驗教育業務工作人員加班費。
			149,450	國中教育活動與獎勵業務工作人員加班費。
			244,728	國中教學研究及科學活動業務工作人員加班費。
			448,750	辦理校長、主任培育、甄選相關活動人員加班費。
			40,000	辦理雙語教育活動人員加班費(新增)。
			221,164	不休假出勤加班費。
			37,000	語文競賽業務工作人員加班費。
			92,500	精進課堂教學能力業務工作人員加班費。
			185,000	學習成果發表暨體驗學習活動(含童軍教育)及規劃案等工作等人員加班費。
			690,492	發展訓輔活動(含學務工作、輔導工作、生命教育、家庭暴力防治及兒少保護、提升公民素養、法治人權、品德教育等)工作人員加班費。

臺北市地方教育發展基金－臺北市政府教育局

基金用途－國民教育計畫明細表

中華民國111年度

單位：新臺幣元

前年度 決算數	上年度 預算數	科 目	本 年 度 預 算 數	說 明
			74,000	辦理本土語言工作人員加班費。
			111,000	辦理英語工作人員加班費。
			111,000	本局約聘專任專業輔導人員及學生輔導諮商中心行政人員加班費。
			148,000	學校整體發展規劃與管理加班費。
			214,970	創新實驗教學工作人員加班費。
			55,500	國小及進修學校學籍管理工作人員加班費。
			395,900	節慶系列教育活動工作人員加班費。
			185,000	綜合發展與規劃活動加班費。
			101,291	校長、主任甄試及校長遴選工作人員加班費。
			136,733	不休假出勤加班費。
3,484,741	3,789,211	獎金	3,794,667	較上年度預算數3,789,211元，增加5,456元。
844,441	1,029,000	考績獎金	1,031,000	
			312,000	依考績法規定核發之獎金。
			719,000	依考績法規定核發之獎金。
2,640,300	2,760,211	年終獎金	2,763,667	
			468,456	依規定於年節加發之獎金。
			1,137,000	依規定於年節加發之獎金。
			1,158,211	聘用人員依規定於年節加發之獎金。
974,122	1,641,672	退休及卹償金	1,824,816	較上年度預算數1,641,672元，增加183,144元。
974,122	1,641,672	職員退休及離職金	1,824,816	
			358,176	提撥退撫基金。
			910,728	提撥退撫基金。
			555,912	聘用人員提撥退撫基金。
1,588,422	2,768,931	福利費	2,936,864	較上年度預算數2,768,931元，增加167,933元。
963,418	2,160,931	分擔員工保險費	2,328,864	
			319,980	分擔公保、勞保、健保費。
			789,420	分擔公保、勞保、健保費。
			1,219,464	聘用人員分擔公保、勞保、健保費。
625,004	608,000	其他福利費	608,000	

臺北市地方教育發展基金－臺北市政府教育局

基金用途－國民教育計畫明細表

中華民國111年度

單位：新臺幣元

前年度 決算數	上年度 預算數	科 目	本 年 度 預 算 數	說 明
			128,000	休假旅遊補助費。
			256,000	休假旅遊補助費。
			224,000	聘用人員休假旅遊補助費。
63,960,654	40,998,000	服務費用	57,074,000	
979,160	695,790	郵電費	705,790	較上年度預算數695,790元，增加10,000元。
979,160	695,790	郵費	705,790	
			28,400	郵寄校長、主任培育相關資料等。
			7,200	郵寄辦理本土語言教學資料費用。
			10,800	郵寄辦理英語教學資料費用。
			1,000	學校整體發展規劃與管理郵資。
			658,390	郵寄國小新生入學資料等費用。
1,310,751	679,210	旅運費	2,447,210	較上年度預算數679,210元，增加1,768,000元。
				。
106,142	674,210	國內旅費	674,210	
			84,060	強化國中生輔導工作人員車資。
			9,300	國中教師輔導知能進修業務出席會議人員差旅費，3人*2天*1,550元。
			65,100	國中科學活動業務參加研討會人員差旅費，21人*2天*1,550元。
			151,900	精進課堂教學能力業務參觀、訪問、各項活動比賽旅運費，14人*7天*1,550元。
			9,300	發展訓輔活動業務參加會議人員差旅費，3人*2天*1,550元。
			6,200	本土語言教學參訪觀摩旅費，2人*2天*1,550元。
			9,300	英語教學參訪觀摩旅費，3人*2天*1,550元。
				。
			60,000	本局約聘專任專業輔導人員18人及學生輔導諮商中心行政人員6人外勤短程車資。
			32,550	國小及進修學校學籍管理出差旅費，3人*7天*1,550元。
			200,000	節慶系列教育活動工作人員所需旅運費。
			46,500	綜合發展與規劃活動差旅費，6人*5天*1,550元。
		國外旅費	1,768,000	

臺北市地方教育發展基金－臺北市政府教育局

基金用途－國民教育計畫明細表

中華民國111年度

單位：新臺幣元

前年度 決算數	上年度 預算數	科 目	本 年 度 預 算 數	說 明
			1,768,000	辦理雙語實驗課程學校出國見習參訪計畫(新增)(出國專案計畫)。
24,323	5,000	貨物運費	5,000	
			5,000	國中科學活動業務研習材料器材搬運費。
1,180,286		其他旅運費		
6,547,609	1,703,440	印刷裝訂與廣告費	1,764,440	較上年度預算數1,703,440元，增加61,000元。
6,547,609	1,703,440	印刷及裝訂費	1,764,440	
			98,750	辦理校長、主任培育教學印製研究報告及資料等。
			50,000	雙語教師代理專班及現職教師培訓印刷及裝訂費(新增)。
			300,000	辦理本土語言教學印製教材、研究報告及資料等費用。
			10,000	活動、會議及安心服務資料、手冊、教材印刷。
			98,000	學齡兒童名冊、學籍資料、表格印刷等費用。
			500,000	編印國小主管人員名冊、基本資料、教學環境改善、校園安全宣導等行政規劃、成果光碟等費用。
			311,610	印製國中教學研究業務各種說明資料報告。
			396,080	國中科學活動業務印製研習教材及講義、專輯編印等費用。
16,390		修理保養及保固費		
10,390		機械及設備修護費		
6,000		雜項設備修護費		
55,106,744	37,919,560	專業服務費	52,156,560	較上年度預算數37,919,560元，增加14,237,000元。
48,072,339	36,412,973	講課鐘點、稿費、出席審查及查詢費	42,409,973	
			240,000	強化國中生輔導工作學者專家出席費，96人次*2,500元。
			40,000	國中教師輔導知能進修業務專家學者出席費，16人次*2,500元。

臺北市地方教育發展基金－臺北市政府教育局

基金用途－國民教育計畫明細表

中華民國111年度

單位：新臺幣元

前年度 決算數	上年度 預算數	科 目	本 年 度 預 算 數	說 明
			1,000,000	國中法律、童軍、育樂營隊、生活體驗教育業務內聘講員鐘點費，1,000節*1,000元。
			80,000	國中教學研究及科學活動業務內聘教授鐘點費，80節*1,000元。
			522,000	外聘教授講課及相關活動鐘點費，261節*2,000元。
			2,598,000	雙語教育外聘講座鐘點費，1,299節*2,000元(新增)。
			192,000	語文競賽業務集訓講座鐘點費，96節*2,000元。
			128,400	精進課堂教學能力編稿費，428千字*300元。
			200,000	學習成果發表暨體驗學習活動外聘鐘點費，200節*1,000元。
			4,500	導護志工隊人員研習外聘鐘點費，3節*1,500元。
			8,262	辦理本土語言校稿費，34千字*6冊*40.5元。
			480,000	辦理英語教學專家學者出席費，192人次*2,500元。
			103,000	創新實驗教學審稿費，515千字*200元。
			23,120	綜合發展與規劃活動圖片使用費，17張*1,360元。
			1,050,000	校長主任甄試及校長遴選專家學者出席費，420人次*2,500元。
			24,000	強化國中生輔導工作內聘教授專家鐘點費，24節*1,000元。
			80,000	國中教師輔導知能進修業務內聘講師鐘點費，80節*1,000元。
			750,000	國中法律、童軍、育樂營隊、生活體驗教育業務專家學者出席費，300人次*2,500元。
			344,000	國中教學研究及科學活動業務外聘專家學者訓練教授鐘點費，172節*2,000元。
			500,000	專家學者出席費，200人次*2,500元。
			2,600,000	雙語教育外聘專家學者出席費，1,040人次

臺北市地方教育發展基金－臺北市政府教育局

基金用途－國民教育計畫明細表

中華民國111年度

單位：新臺幣元

前年度 決算數	上年度 預算數	科 目	本 年 度 預 算 數	說 明
				*2,500元(含臺北市國中小雙語教師培訓計畫 2,515,000元及臺北市雙語課程實施計畫 85,000元)(新增)。
			14,552	精進課堂教學能力校稿費，428千字*34元。
			90,000	學習成果發表暨體驗學習活動內聘鐘點費 ，200節*450元。
			360,000	發展訓輔活動業務外聘講師講授鐘點費 ，240節*1,500元。
			14,000	導護志工隊人員研習外聘鐘點費，7節 *2,000元。
			40,800	辦理本土語言審稿費34千字*6冊*200元。
			2,400,000	辦理英語外聘教授授課鐘點費，1,200節 *2,000元。
			700,000	學生輔導諮商中心專業人員鐘點費，280人 次*2,500元。
			12,716	學校整體發展規劃與管理撰稿費，18,700字 *0.68元。
			8,704	創新實驗教學校稿費，256千字*34元。
			2,346	綜合發展與規劃活動校稿費，69千字*34元 。
			314,000	校長主任甄試及校長遴選指導教授鐘點費 ，157節*2,000元。
			320,000	強化國中生輔導工作外聘教授專家鐘點費 ，160節*2,000元。
			17,000	國中教師輔導知能進修業務研究報告校稿 費，500千元*34元。
			1,000,000	國中法律、童軍、育樂營隊、生活體驗教 育業務外聘講員鐘點費，500節*2,000元
			85,600	精進課堂教學能力審稿費，428千字*200元 。
			60,000	學習成果發表暨體驗學習活動學者專家出 席費，24人次*2,500元。
			720,000	發展訓輔活動業務外聘學者專家講授鐘點 費，360節*2,000元。
			30,600	辦理本土語言編稿費，34千字*3冊*300元。
			12,393	辦理英語校稿費，51千字*6冊*40.5元。

臺北市地方教育發展基金－臺北市政府教育局

基金用途－國民教育計畫明細表

中華民國111年度

單位：新臺幣元

前年度 決算數	上年度 預算數	科 目	本 年 度 預 算 數	說 明
			8,000	學校整體發展規劃與管理專家學者鐘點費，4節*2,000元。
			174,080	創新實驗教學撰稿費，256千字*680元。
			20,700	綜合發展與規劃活動編稿費，69千字*300元。
			2,016,000	國中生涯發展教育講師鐘點費，70校*40週*2節*360元。
			27,200	國中教師輔導知能進修業務研究報告撰稿費，40千字*680元。
			326,400	國中教學研究資料撰稿費，480千字*680元。
			291,040	精進課堂教學能力撰稿費，428千字*680元。
			600,000	發展訓輔活動學者專家出席費，240人次*2,500元。
			92,480	辦理本土語言圖片使用費(專業稿件)，68張*1,360元。
			247,860	辦理英語撰稿費(特別稿件)，51千字*6冊*810元。
			440,000	學校整體發展規劃工作組專家學者出席費，176人次*2,500元。
			1,200,000	創新實驗教學專家學者出席費，480人次*2,500元。
			46,920	綜合發展與規劃活動撰稿費，69千字*680元。
			3,600,000	多元能力開發教育、中輟彈性適性化教育課程、班級輔導內聘教師鐘點費，9,000節*400元。
			150,000	國中教師輔導知能進修業務外聘講師鐘點費，75節*2,000元。
			30,000	國中教學研究資料稿件審查費，150千字*200元。
			1,337,500	精進課堂教學能力專家學者出席費，535人次*2,500元。
			160,000	發展訓輔活動業務內聘學者專家講授鐘點費，160節*1,000元。

臺北市地方教育發展基金－臺北市政府教育局

基金用途－國民教育計畫明細表

中華民國111年度

單位：新臺幣元

前年度 決算數	上年度 預算數	科 目	本 年 度 預 算 數	說 明
			165,240	辦理本土語言撰稿費(特別稿件)，34千字*6冊*810元。
			61,200	辦理英語審稿費，51千字*6冊*200元。
			1,440,000	創新實驗教學授課鐘點費，720節*2,000元。
			13,800	綜合發展與規劃活動審稿費，69千字*200元。
			5,100	國中教學研究資料校稿費，150千字*34元。
			960,000	精進課堂教學能力教授授課鐘點費，480節*2,000元。
			320,000	辦理本土語言教學專家學者出席費，128人次*2,500元。
			45,900	辦理英語編稿費，51千字*3冊*300元。
			108,800	創新實驗教學圖片使用費，80張*1,360元。
			102,500	綜合發展與規劃活動專家學者出席費，41人次*2,500元。
			100,000	國中教學研究及科學活動業務學者專家出席費，40人次*2,500元。
			9,161,640	辦理本土語言外聘教師授課鐘點費，25,449節*360元。
			138,720	辦理英語圖片使用費(專業稿件)，102張*1,360元。
			154,500	創新實驗教學編稿費，515千字*300元。
			48,000	綜合發展與規劃活動專家學者鐘點費，24節*2,000元。
			302,400	本土語言(含新住民語)遠距教學陪讀人員工作費，2,016節*360元。
			1,344,000	辦理新住民語外聘教師授課鐘點，4,200節*320元。
3,640,914	243,600	試務甄選費	643,600	
			400,000	雙語教師代理專班甄選(新增)。
			45,000	校長、主任甄試入闖人員工作費，10人*2天*2,250元。
			35,000	校長、主任甄試委員閱卷費，175人*5份*40元。
			60,000	校長、主任甄試試務人員工作費，30人*2天

臺北市地方教育發展基金－臺北市政府教育局

基金用途－國民教育計畫明細表

中華民國111年度

單位：新臺幣元

前年度 決算數	上年度 預算數	科 目	本 年 度 預 算 數	說 明
				*1,000元。
			3,600	校長、主任甄試成績單校對費，6人*6節
				*100元。
			20,000	校長、主任甄試監場費，20人*2節*500元。
			40,000	校長、主任甄試委員命題費，10人*2科
				*2,000元。
			40,000	校長、主任甄試口試委員評審費，10人*2次
				*2,000元。
1,515,930	10,742	電腦軟體服務費	6,010,742	
			6,000,000	推展雙語教育學校情境建置(新增)。
			10,742	電腦程式設計費，2次*5,371元。
1,877,561	1,252,245	其他專業服務費	3,092,245	
			400,000	辦理國中教學活動專業規畫與評估、教學
				研討等費用，2次*200,000元。
			1,000,000	研編評量工具(新增)。
			752,245	辦理中輟生、兒少保護個案及新住民子女
				等輔導課程輔導費(含小團體及工作坊)。
			100,000	節慶系列教育活動專業團體及學生團體表
				演費。
			840,000	雙語教材數位化，12套*70,000元(新增)。
32,115,172	6,900,000	材料及用品費	7,439,000	
6,863,491		使用材料費		
8,970		燃料		
6,854,521		設備零件		
25,251,681	6,900,000	用品消耗	7,439,000	較上年度預算數6,900,000元，增加539,000元
				。
4,099,221	2,397,318	辦公(事務)用品	2,797,318	
			10,000	國中教師輔導知能進修業務會議研習教材
				、資料印製、文具紙張。
			500,000	國中法律、童軍、育樂營隊、生活體驗教
				育業務購置書籍、有聲資料、非書教材等
				費用。
			50,000	相關教育活動等資料印製、文具紙張、材
				料、郵電等費用。
			76,700	購置國中教學研究與科學活動用實驗器材
				及其他材料等。

臺北市地方教育發展基金－臺北市政府教育局

基金用途－國民教育計畫明細表

中華民國111年度

單位：新臺幣元

前年度 決算數	上年度 預算數	科 目	本 年 度 預 算 數	說 明
			52,100	辦理校長、主任培育、甄選文具紙張等費用。
			360,000	辦理雙語教育活動資料印製、文具紙張、材料、郵電等費用(新增)。
			120,000	精進課堂教學能力文具紙張。
			80,000	辦理本土語言文具紙張費用。
			10,284	學校整體發展規劃與管理文具紙張費用。
			223,000	購置創新實驗教學文具紙張費用。
			58,000	國小及進修學校學籍管理文具紙張。
			100,000	節慶系列教育活動用紙、文具用品。
			150,034	綜合發展與規劃活動文具紙張費用。
			370,300	國中生學習或適應低落多元能力開發教育班、中輟彈性適性化教育課程文具紙張、教學材料、成果印刷等。
			300,000	國中法律、童軍、育樂營隊、生活體驗教育業務資料印製、文具紙張、郵電、材料等費用。
			36,900	國中教學研究及科學活動業務文具紙張。
			300,000	發展訓輔活動業務文具用品。
1,105,347		報章雜誌		
20,047,113	4,502,682	其他用品消耗	4,641,682	
			80,000	國中法律、童軍、育樂營隊、生活體驗教育業務參加活動人員逾時誤餐費用，800人次*100元。
			14,000	國中教育活動與獎勵業務參加人員逾時誤餐費用，140人次*100元。
			137,000	雙語教師代理專班及現職教師培訓用品消耗(含臺北市國中小雙語教師培訓計畫22,000元及臺北市雙語課程實施計畫115,000元)(新增)。
			2,400	語文競賽業務工作人員外勤逾時誤餐費用，24人次*100元。
			115,200	辦理英語教學外勤逾時誤餐費用，1,152人次*100元。
			4,000	學生輔導諮商中心辦理活動、開會等工作人員逾時誤餐費用，40人次*100元。

臺北市地方教育發展基金－臺北市政府教育局

基金用途－國民教育計畫明細表

中華民國111年度

單位：新臺幣元

前年度 決算數	上年度 預算數	科 目	本 年 度 預 算 數	說 明
			164,000	創新實驗教學外勤逾時誤餐費用，1,640人次*100元。
			508,080	購置提供每校行政用書、每班教學用書、教學指引、低收入戶、因公殉職子女、原住民子女等用書。
			200,000	節慶系列教育活動工作人員表演人員及服務學生逾時誤餐費用，2,000人次*100元。
			24,000	綜合發展與規劃活動逾時誤餐費用，240人次*100元。
			40,000	校長、主任甄試及校長遴選外勤逾時誤餐費用，400人次*100元。
			40,000	強化國中生輔導工作參加活動學生、工作人員逾時誤餐費用，400人次*100元。
			20,000	國中教師輔導知能進修業務參加活動人員逾時誤餐費用，200人次*100元。
			192,000	國中教學研究及科學活動業務參加人員及工作人員逾時誤餐費用，1,920人次*100元。
			50,000	辦理校長、主任培育、甄選相關活動人員逾時誤餐費用，500人次*100元。
			128,000	精進課堂教學能力業務外勤逾時誤餐費用，1,280人次*100元。
			90,000	學習成果發表暨體驗學習活動工作人員逾時誤餐費用，900人次*100元。
			28,000	發展訓輔活動業務外勤逾時誤餐費用，280人次*100元。
			2,665,002	導護志工隊等相關人員協勤費及裝備(導護帽、雨衣、指揮棒、手套及服裝等配備)。
			96,000	辦理本土語言教學外勤逾時誤餐費用，960人次*100元。
			20,000	學校整體發展規劃與管理逾時誤餐費用，200人次*100元。
			24,000	國小及進修學校學籍管理外勤逾時誤餐費用，240人次*100元。
2,084,620	1,179,000	租金、償債、利息及相關手續費	1,179,000	
2,084,620	1,179,000	交通及運輸設備租金	1,179,000	較上年度預算數1,179,000元，無增減。

臺北市地方教育發展基金－臺北市政府教育局

基金用途－國民教育計畫明細表

中華民國111年度

單位：新臺幣元

前年度 決算數	上年度 預算數	科 目	本 年 度 預 算 數	說 明
2,084,620	1,179,000	車租	1,179,000	
			140,000	多元能力開發教育課程校外教學、學生輔導活動研習運送車費，20輛*7,000元。
			32,000	國中教師輔導知能進修業務參加研習人員車租，2輛*2次*8,000元。
			480,000	國中法律、童軍、育樂營隊、生活體驗教育業務接送活動參加人員車租，3輛*20次*8,000元。
			152,000	國中科學活動業務研習車輛租用費用。
			70,000	精進課堂教學能力參觀訪問車租，7輛*10,000元。
			210,000	學習成果發表暨體驗學習活動所需車租，30輛*7,000元。
			15,000	導護志工隊人員研習車輛租用，3次*5,000元。
			80,000	綜合發展與規劃活動觀摩參訪推動車租，8輛*10,000元。
240		稅捐及規費(強制費)		
240		規費		
240		行政規費與強制費		
575,410,758	498,884,000	會費、捐助、補助、分攤、照護、救濟與交流活動費	543,459,000	
207,625	217,500	會費	217,500	較上年度預算數217,500元，無增減。
207,625	217,500	職業團體會費	217,500	
			217,500	本局及所屬學校約聘專任專業輔導人員67人常年會費（社工師35人、每人2500元；諮商心理師31人、每人4000元；臨床心理師1人、每人6000元）。
13,332,455	25,958,550	捐助、補助與獎助	25,958,550	較上年度預算數25,958,550元，無增減。
10,393,455	23,150,000	補(協)助政府機關(構)	23,150,000	
			4,000,000	補助辦理本市公私立國民中學(含完全中學)學生多元能力開發教育計畫。
			4,800,000	補助國小師生互訪及交換學習活動費。
			1,000,000	補助公私立國民小學辦理童軍教育經費。
			7,350,000	補助本市國民小學讀報教育計畫。
			6,000,000	補助本市國民中小學活化校園餘裕空間計

臺北市地方教育發展基金－臺北市政府教育局

基金用途－國民教育計畫明細表

中華民國111年度

單位：新臺幣元

前年度決算數	上年度預算數	科 目	本 年 度 預 算 數	說 明
2,939,000	2,808,550	獎助學員生給與	2,808,550	畫。
			770,550	補助品行優良、努力向學學生獎助學金。
			1,500,000	補助清寒學生獎助學金。
			538,000	私立國民中學(含補校)學生獎學金，538人*2學期*500元。
561,870,678	472,707,950	補貼、獎勵、慰問、照護與救濟	517,282,950	較上年度預算數472,707,950元，增加44,575,000元。
203,753	223,320	獎勵費用	223,320	
			223,320	深耕閱讀徵件相關活動獎金、獎座。
561,666,925	472,484,630	其他補貼、獎勵、慰問、照護與救濟	517,059,630	
			800,000	補助辦理青少年輔導諮詢活動。
			2,450,000	補助辦理臺北市法治及生活、童軍、育樂營隊等體驗教育宣導、比賽、活動等費用。
			1,700,000	辦理國中教師培育研習費用(含適性分組教學計畫75萬元)。
			10,800,000	研發雙語教材60套*180,000元(新增)。
			20,000,000	教育部補助國中教師課稅經費(收支對列)。
			2,500,000	補助專案專業輔導人員專案活動。
			6,000,000	補助本市公立國小辦理課後照顧延長至晚間7時開辦費。
			12,000,000	創新實驗教育相關補助經費。
			491,920	軍公教遺族補助就學費用，22人*2學期*11,180元。
			8,000,000	課桌椅汰換、防身警報器及特定學校教學設備購置暨遊戲場檢驗費用補助。
			319,524,260	教育部補助推動合理員額費用(收支對列)。
			2,016,000	教育部補助課稅配套計畫費用(收支對列)。
			4,160,000	教育部補助充實行政人力計畫費用(收支對列)。
			4,351,220	補助辦理中輟學生安置輔導課程。
			908,290	補助辦理臺北市童軍教育活動。
			1,525,000	辦理獎勵績優雙語教育相關團隊及個人計

臺北市地方教育發展基金－臺北市政府教育局

基金用途－國民教育計畫明細表

中華民國111年度

單位：新臺幣元

前年度 決算數	上年度 預算數	科 目	本 年 度 預 算 數	說 明
				畫(新增)。
			14,000	公立國小主食、副食、制服、書籍補助費用，14人*2學期*500元。
			65,152,000	國民小學低收入戶、身心障礙、原住民及情況特殊學生課後照顧參加費用補助。
			2,400,000	辦理雙語試辦學校籌備事宜(新增)。
			89,440	私立國小主食、副食、制服、書籍補助費用，4人*2學期*11,180元。
			4,800,000	辦理推動雙語試辦學校籌備事宜(新增)。
			337,500	公私立國中(含補校)半公費(不含學費及雜費)補助費用，27人*2學期*6,250元。
			47,000,000	辦理中外師英語協同教學方案(分支計畫整併)。
			40,000	補助國中補校學生教科書供師生使用及補助國中中低收入戶學生教科書經費。
39,392,135	39,433,000	其他	39,433,000	
39,392,135	39,433,000	其他支出	39,433,000	較上年度預算數39,433,000元，無增減。
39,392,135	39,433,000	其他	39,433,000	
			1,918,000	配合教育部辦理國中生涯發展教育經費。
			80,000	國中教師輔導知能進修業務佈置場地、租借場地、膳宿、輔導費、保險等雜支。
			1,000,000	辦理師生法律、生活體驗教育活動及觀摩等(含場地佈置、獎勵品、服裝、輔導費、膳宿、清潔、保險、報名費、雜支等)。
			360,000	購置國中學校畢業生局長獎及各類活動競賽獎品、獎狀等費用，600份*600元。
			20,000	國中科學活動業務研習活動設計及勘察費。
			284,000	精進課堂教學能力所需場地佈置、獎品等。
			100,000	學習成果發表暨體驗學習活動獎狀、獎品或獎牌等。
			355,000	訓輔資料上網及網頁製作設計等費用。
			300,000	導護志工隊訓練暨聯誼費。
			96,409	辦理本土語言場地佈置、清潔等雜支。

臺北市地方教育發展基金－臺北市政府教育局

基金用途－國民教育計畫明細表

中華民國111年度

單位：新臺幣元

前年度 決算數	上年度 預算數	科 目	本 年 度 預 算 數	說 明
			40,000	學校整體發展規劃與管理資料蒐集費用。
			100,000	創新實驗教學教學參觀車資、保險等。
			700,000	節慶系列教育活動舞台搭設、會場佈置、 展品或場地租借、音響租用、配線等。
			3,344,897	綜合發展與規劃相關座談、研習、說明會 等活動場地佈置、清潔、雜支等。
			1,500,000	多元能力開發教育及中輟彈性適性化教育 、輔導課程學期獎勵、班務雜支，150班 *10,000元。
			90,000	購置國中輔導書籍、有聲資料、刊物、教 材購置、研編、印製、獎品等。
			600,000	舉辦冬夏令營、童軍露營、體驗學習等活 動場地租用、佈置、音響、膳宿、輔導費 、獎勵品、工作服、清潔、雜支等費用。
			240,000	辦理國中教學研討會，8次*30,000元。
			526,266	精進課堂教學能力所需教學媒體、參考書 籍資料、材料等。
			49,448	學習成果發表暨體驗學習活動攝影、錄音 及場地布置及其他等雜支費用。
			450,000	辦理發展訓輔座談研習活動場地佈置、攝 影、保險、獎勵品等雜支。
			700,000	辦理座談研習活動場地佈置、攝影、保險 、獎勵品、印刷等雜支。
			104,027	辦理英語場地佈置、清潔等雜支。
			200,000	創新實驗教學場地佈置獎品等費用。
			90,900	醫護人員、工作人員及服務學生輔導費、 工作費、服務費、保險費等。
			350,000	強化國中生輔導工作場地租借、佈置、輔 導費、膳宿、保險及雜支。
			713,000	國中辦理教師輔導知能相關業務。
			300,000	國中師生法律、童軍、育樂營隊、生活體 驗教育活動業務資料印製、文具紙張、材 料、聯絡郵電等費用。
			45,000	國中科學活動業務獎品、獎狀費用，150人 *300元。

臺北市地方教育發展基金－臺北市政府教育局

基金用途－國民教育計畫明細表

中華民國111年度

單位：新臺幣元

前年度 決算數	上年度 預算數	科 目	本 年 度 預 算 數	說 明
			13,242,853	國小國語、數學及英語攜手激勵學習潛能計畫經費。
			450,000	節慶系列教育活動活動材料、紀念品、獎牌、獎金、獎狀、感謝狀等。
			1,000,000	國中新文化新精神計畫推動費用。
			5,000,000	國小學校教育創新活化推動計畫經費。
			83,200	節慶系列教育活動、資料上網等費用。
			5,000,000	補助各校辦理教師專業發展活動、精進教師課堂教學及閱讀活動經費(含「PaGamO素養品學堂」晨讀推動教育實施計畫180萬元及學習扶助整體計畫(含大學生攜手激勵計畫)300萬元)。

臺北市地方教育發展基金－臺北市政府教育局

基金用途－學前教育計畫明細表

中華民國111年度

單位：新臺幣元

前年度 決算數	上年度 預算數	科 目	本 年 度 預 算 數	說 明
3,752,252,617	2,851,396,000	合計	2,733,597,000	
21,663,328	21,984,000	用人費用	22,995,000	
7,819,741	8,196,000	正式員額薪資	8,052,000	較上年度預算數8,196,000元，減少144,000元。
7,819,741	8,196,000	職員薪金	8,052,000	職員14人薪金。
7,815,940	6,560,196	聘僱及兼職人員薪資	7,302,444	較上年度預算數6,560,196元，增加742,248元。
7,007,746	6,560,196	聘用人員薪金	7,302,444	聘用人員14人薪金。
808,194		約僱職員薪金	981,648	教育部補助增置人力辦理推動學前教保業務，聘用人員2人薪金(收支對列)(教育部補助78萬元)。
1,850,669	1,746,102	超時工作報酬	1,743,538	較上年度預算數1,746,102元，減少2,564元。
1,850,669	1,746,102	加班費	1,743,538	
			239,902	不休假出勤加班費。
			1,137,197	訪查及輔導各幼兒園園務行政加班費。
			115,630	活動工作人員加班費。
			111,000	實驗教育、教師進修研討業務工作人員加班費。
			51,800	辦理幼兒園輔導工作人員及親職活動加班費。
			37,000	各項補助作業工作人員加班費。
			51,009	提升幼兒教育品質加班費。
1,679,182	2,486,531	獎金	2,535,434	較上年度預算數2,486,531元，增加48,903元。
615,636	642,000	考績獎金	633,000	依考績法規定核發之獎金。
1,063,546	1,844,531	年終獎金	1,902,434	
			1,005,981	依規定於年節加發之獎金。
			106,352	聘用人員依規定於年節加發之獎金。
			790,101	聘用人員依規定於年節加發之獎金。
884,783	1,090,044	退休及卹償金	1,229,436	較上年度預算數1,090,044元，增加139,392元。

臺北市地方教育發展基金－臺北市政府教育局

基金用途－學前教育計畫明細表

中華民國111年度

單位：新臺幣元

前年度 決算數	上年度 預算數	科 目	本 年 度 預 算 數	說 明
884,783	1,090,044	職員退休及離職金	1,229,436	
			794,976	提撥退撫基金。
			379,260	聘用人員提撥退撫基金。
			55,200	聘用人員提撥退撫基金。
1,613,013	1,905,127	福利費	2,132,148	較上年度預算數1,905,127元，增加227,021元。
1,249,193	1,457,127	分擔員工保險費	1,652,148	
			831,828	聘用人員分擔公保、勞保、健保費。
			695,520	分擔公保、勞保、健保費。
			124,800	聘僱人員分擔公保、勞保、健保費。
363,820	448,000	其他福利費	480,000	
			224,000	休假旅遊補助費。
			32,000	聘用人員休假旅遊補助費。
			224,000	聘用人員休假旅遊補助費。
12,709,821	16,532,000	服務費用	13,387,000	
78,000		水電費		
78,000		工作場所電費		
19,686	405,841	郵電費	405,841	較上年度預算數405,841元，無增減。
19,686	405,841	郵費	405,841	
			400,841	業務通知聯繫郵資。
			1,000	教師進修研討郵資。
			4,000	提升幼兒教育品質業務郵資。
84,598	411,490	旅運費	411,490	較上年度預算數411,490元，無增減。
41,611	391,490	國內旅費	391,490	
			120,240	園務管理工作人員外勤短程車資。
			108,500	外縣市出差旅費，14人*5天*1,550元。
			62,000	幼兒園輔導人員出差費用，20人*2天*1,550元。
			24,800	提升幼兒教育品質業務外縣市出差旅費，8人*2天*1,550元。
			75,950	園務管理市外出差費用，7人*7天*1,550元。
16,000	10,000	貨物運費	10,000	
			10,000	活動運送相關器材。

臺北市地方教育發展基金－臺北市政府教育局

基金用途－學前教育計畫明細表

中華民國111年度

單位：新臺幣元

前年度 決算數	上年度 預算數	科 目	本 年 度 預 算 數	說 明
26,987	10,000	其他旅運費	10,000	10,000 幼兒活動短程車資。
224,293	754,569	印刷裝訂與廣告費	714,369	較上年度預算數754,569元，減少40,200元。
224,293	754,569	印刷及裝訂費	714,369	90,000 印製園務行政及輔導手冊。 50,000 辦理幼兒園輔導宣導資料印刷費等。 44,697 幼教補助及幼兒園相關宣導資料印刷費等。 249,672 幼教成果手冊、參考資料及評鑑報告印製費。 180,000 公私立幼兒園名冊招生工作事務資料印製。 100,000 實驗教育、教師進修研討等業務印製資料、研習須知、手冊、報告等。
104,060		修理保養及保固費		
94,060		機械及設備修護費		
10,000		雜項設備修護費		
4,219,325	6,500,000	一般服務費	4,485,000	較上年度預算數6,500,000元，減少2,015,000元。
4,219,325	6,500,000	計時與計件人員酬金	4,485,000	4,485,000 教育部補助辦理合作園稽核人力7名及推動學前教保業務人力2名經費(收支對列)。
7,979,859	8,460,100	專業服務費	7,370,300	較上年度預算數8,460,100元，減少1,089,800元。
4,688,621	6,614,100	講課鐘點、稿費、出席審查及查詢費	5,524,300	23,120 園務管理學者專家撰稿費，34千字*680元。 5,780 研究成果、補充教材校稿費，170千字*34元。 500,000 輔導幼兒園外聘專家學者鐘點費，250節*2,000元。 240,000 本土語言、親職教育業務外聘專家學者鐘點費，120節*2,000元。 455,000 園務管理學者專家出席費，182人次*2,500元。 80,000 安全教育相關活動專家學者出席費，32人

臺北市地方教育發展基金－臺北市政府教育局

基金用途－學前教育計畫明細表

中華民國111年度

單位：新臺幣元

前年度 決算數	上年度 預算數	科 目	本 年 度 預 算 數	說 明
				次*2,500元。
			800,000	實驗教育、教師進修研討業務外聘專家學者鐘點費，400節*2,000元。
			200,000	輔導幼兒園內聘專家學者鐘點費，300節*1,000元。
			160,000	提升幼兒教育品質出席費，64人次*2,500元。
			13,500	園務管理外聘講師鐘點費，9節*1,500元。
			84,000	外聘學者專家鐘點費，56節*1,500元。
			75,000	實驗教育、教師進修研討業務專家學者出席費，30人次*2,500元。
			1,000,000	輔導及評鑑幼兒園學者專家出席費，400人次*2,500元。
			346,800	提升幼兒教育品質(含評鑑報告)撰稿費，51千字*10冊*680元。
			40,000	園務管理外聘學者專家鐘點費，20節*2,000元。
			116,000	安全教育相關活動專家學者鐘點費，58節*2,000元。
			68,000	教師研討成果報告撰稿費，100千字*680元。
			80,000	提升幼兒教育品質(含評鑑報告)稿件審查費，400千字*200元。
			6,800	學者專家審查費，34千字*200元。
			400,000	實驗教育、教師進修研討業務內聘專家學者鐘點費，400節*1,000元。
			13,600	提升幼兒教育品質(含評鑑報告)校稿費，400千字*34元。
			34,000	實驗教育、教師進修相關研究成果、補充教材稿件審查費，170千字*200元。
			120,000	本土語言、親職教育業務專家學者出席費，48人次*2,500元。
			120,000	提升幼兒教育品質內聘專家學者鐘點費，120節*1,000元。
			2,700	圖片使用費，10張*270元。
			240,000	提升幼兒教育品質外聘專家學者鐘點費，

臺北市地方教育發展基金－臺北市政府教育局

基金用途－學前教育計畫明細表

中華民國111年度

單位：新臺幣元

前年度 決算數	上年度 預算數	科 目	本 年 度 預 算 數	說 明
			300,000	120節*2,000元。
				評鑑幼兒園專家學者出席費，120人次
				*2,500元。
1,609,650	1,846,000	試務甄選費	1,846,000	
			1,846,000	辦理幼教師、教保員甄選。
118,500		電腦軟體服務費		
1,563,088		其他專業服務費		
1,223,922	2,089,000	材料及用品費	2,029,000	
284,366		使用材料費		
284,366		設備零件		
939,556	2,089,000	用品消耗	2,029,000	較上年度預算數2,089,000元，減少60,000元。
328,702	1,302,520	辦公(事務)用品	1,252,520	
			326,735	園務管理文具紙張。
			50,000	文具紙張。
			200,720	實驗教育、教師進修研討、全球教育等業務文具紙張等經費。
			150,000	業務文具紙張。
			100,000	業務文具紙張等。
			300,695	幼教成果展演、親職教育、園長訓練與培育、發展教學研究文具紙張等經費。
			124,370	活動器材及用具。
610,854	786,480	其他用品消耗	776,480	
			326,480	園務管理場地佈置等雜支。
			90,000	媒體教材費。
			95,000	園務管理工作人員逾時誤餐費用，950人次*100元。
			80,000	活動工作人員逾時誤餐費用，800人次*100元。
			80,000	實驗教育、教師進修研討業務工作人員逾時誤餐費用，800人次*100元。
			20,000	辦理幼兒園輔導工作人員及親職活動逾時誤餐費用，200人次*100元。
			85,000	提升幼兒教育品質業務、親職教育逾時誤餐費用，850人次*100元。

臺北市地方教育發展基金－臺北市政府教育局

基金用途－學前教育計畫明細表

中華民國111年度

單位：新臺幣元

前年度 決算數	上年度 預算數	科 目	本 年 度 預 算 數	說 明
3,314,071	2,822,000	租金、償債、利息及相關手續費	64,000	
3,140,651	2,400,591	地租及水租		
3,042,651	2,400,591	一般土地租金		
98,000		場地租金		
120,420	356,832	房租		
120,420	356,832	一般房屋租金		
53,000		機器租金		
53,000		機械及設備租金		
	64,577	交通及運輸設備租金	64,000	較上年度預算數64,577元，減少577元。
	64,577	車租	64,000	
			16,000	辦理園長會議租車費，2輛*8,000元。
			16,000	辦理實驗教育、教師進修研討及參訪車租，2輛*8,000元。
			32,000	辦理幼教成果展演、親職教育等活動之車租，4輛*7,968元。
3,569,173,463	2,805,399,000	會費、捐助、補助、分攤、照護、救濟與交流活動費	2,692,562,000	
9,230,106	10,000,000	捐助、補助與獎助	15,000,000	較上年度預算數10,000,000元，增加5,000,000元。
9,189,852	10,000,000	補(協)助政府機關(構)	15,000,000	
			15,000,000	補助本市公立幼兒園辦理課後留園開辦費(含經濟弱勢補助)。
40,254		獎助學員生給與		
3,559,943,357	2,795,399,000	補貼、獎勵、慰問、照護與救濟	2,677,562,000	較上年度預算數2,795,399,000元，減少117,837,000元。
1,062,500		補貼就業訓練津貼與貸(存)款利息		
3,558,880,857	2,795,399,000	其他補貼、獎勵、慰問、照護與救濟	2,677,562,000	
			68,718,000	教育部補助公私立幼兒園導師職務加給差額及教保費(收支對列)。
			629,199,000	教育部補助推動5歲幼兒免學費教育計畫經費(含中低托教)(收支對列)。
			1,000,000	補助本市低收入戶幼兒就讀公立幼兒園月費。

臺北市地方教育發展基金－臺北市政府教育局

基金用途－學前教育計畫明細表

中華民國111年度

單位：新臺幣元

前年度 決算數	上年度 預算數	科 目	本 年 度 預 算 數	說 明
			37,699,424	充實改善本市私立幼兒園教學設備、設施。
			34,980,000	本市準公共幼兒園教師教保員薪資分攤及園所獎勵金。
			28,434,596	補助非營利幼兒園修繕暨營運經費及學費差額補助。
			110,530,980	本市準公共幼兒園幼兒學費差額補助。
			137,000,000	補助本市5歲幼兒就讀公私立幼兒園學費。
			1,260,000,000	補助2足歲以上至滿5足歲幼兒育兒津貼(本市自籌款部分)。
			370,000,000	補助本市2-4歲幼兒就學費用。
144,168,012	2,570,000	其他	2,560,000	
144,168,012	2,570,000	其他支出	2,560,000	較上年度預算數2,570,000元，減少10,000元。
144,168,012	2,570,000	其他	2,560,000	
			30,000	會場佈置清潔、攝影錄影等雜支。
			100,000	教學媒體、資料材料及參考書籍、資料蒐集整理費等。
			66,000	幼兒園輔導場地佈置、清潔、攝影等雜支。
			900,000	社區教保資源中心業務。
			500,000	教學媒體、資料材料、參考書籍、資料蒐集整理等費用。
			20,000	場地使用租借佈置等。
			100,000	教師成長進修、實驗教育推動等業務場地佈置租借、清潔、攝影等雜支。
			424,000	辦理教保人員訓練及教保業務相關會議及研習，5次*84,800元。
			30,000	提升幼兒教育品質、幼教成果展演業務場地佈置租借、清潔、攝影、舞台音響等雜支。
			30,000	幼教教育活動獎品。
			300,000	辦理幼教成果展演、親職教育及推動幼教政策之獎品、文宣品。
			60,000	辦理交流參訪交通、膳宿等雜支。

臺北市地方教育發展基金－臺北市政府教育局

基金用途－特殊教育計畫明細表

中華民國111年度

單位：新臺幣元

前年度 決算數	上年度 預算數	科 目	本 年 度 預 算 數	說 明
314,016,782	359,141,000	合計	328,841,000	
12,161,156	12,810,000	用人費用	12,887,000	
7,087,287	7,224,000	正式員額薪資	7,224,000	較上年度預算數7,224,000元，無增減。
7,087,287	7,224,000	職員薪金	7,224,000	職員13人薪金。
767,334		聘僱及兼職人員薪資		
767,334		約僱職員薪金		
1,670,590	2,658,900	超時工作報酬	2,616,900	較上年度預算數2,658,900元，減少42,000元。
1,670,590	2,658,900	加班費	2,616,900	不休假出勤加班費。
			315,800	召開鑑輔委員及諮詢委員會議工作人員加班費。
			73,100	特殊兒童教學輔導工作人員加班費。
			69,600	特殊教育學生育樂活動工作人員加班費。
			78,850	學生鑑定安置業務工作人員加班費。
			278,105	辦理特教生教學輔導及特教知能研習工作人員加班費。
			265,000	辦理特教生教育補助業務人員加班費。
			38,850	辦理區域資優教育方案工作人員活動期間加班費。
			135,500	辦理特教生教育補助業務人員加班費。
			150,300	辦理藝術競賽工作人員加班費。
			291,455	辦理學校藝術文化活動加班費用。
			37,000	辦理特教生教育補助業務人員加班費。
			95,500	辦理課後照顧工作人員加班費。
			191,000	國小特教師資訓練工作人員加班費。
			265,000	學前國小特教學生鑑定及安置工作人員加班費。
			81,800	辦理特教生評量研習工作人員加班費。
			78,850	辦理課後照顧工作人員加班費。
			104,750	國小特教師資訓練工作人員加班費。
			66,440	學前國小特教學生鑑定及安置工作人員加班費。
1,368,243	1,505,000	獎金	1,505,320	較上年度預算數1,505,000元，增加320元。
520,441	602,000	考績獎金	602,000	

臺北市地方教育發展基金－臺北市政府教育局

基金用途－特殊教育計畫明細表

中華民國111年度

單位：新臺幣元

前年度 決算數	上年度 預算數	科 目	本 年 度 預 算 數	說 明
			602,000	依考績法規定核發之獎金。
847,802	903,000	年終獎金	903,320	
			903,320	依規定於年節加發之獎金。
518,414	608,400	退休及卹償金	709,800	較上年度預算數608,400元，增加101,400元。
				。
518,414	608,400	職員退休及離職金	709,800	
			709,800	提撥退撫基金。
749,288	813,700	福利費	830,980	較上年度預算數813,700元，增加17,280元。
567,259	605,700	分擔員工保險費	622,980	
			622,980	分擔公保、勞保、健保費。
182,029	208,000	其他福利費	208,000	
			208,000	休假旅遊補助費。
46,148,086	57,779,000	服務費用	57,741,000	
8,000	3,330	郵電費	3,330	較上年度預算數3,330元，無增減。
8,000	3,330	郵費	3,330	
			3,330	辦理藝術競賽寄送資料郵資。
72,880	614,050	旅運費	575,300	較上年度預算數614,050元，減少38,750元。
28,839	614,050	國內旅費	575,300	
			186,000	參加視障學生營隊及研習活動差旅費，24人*5天*1,550元。
			15,500	學生鑑定安置業務相關人員參加會議差旅費，2人*5天*1,550元。
			70,000	參加特殊教育學術研討會相關會議差旅費。
			31,000	師生育樂研習及輔導活動相關人員參加會議差旅費，10人*2天*1,550元。
			15,500	參加個案管理研討會差旅費，5人*2天*1,550元。
			226,300	辦理全國學生音樂、舞蹈、美術、創意戲劇及師生鄉土歌謠等各項比賽工作人員差旅費，73人*2天*1,550元。
			31,000	接洽學校辦理藝術教育活動差旅費，10人*2天*1,550元。
2,240		貨物運費		
41,801		其他旅運費		

臺北市地方教育發展基金－臺北市政府教育局

基金用途－特殊教育計畫明細表

中華民國111年度

單位：新臺幣元

前年度決算數	上年度預算數	科目	本年度預算數	說明
1,228,198	777,882	印刷裝訂與廣告費	778,632	較上年度預算數777,882元，增加750元。
1,228,198	777,882	印刷及裝訂費	778,632	
			509,452	視障學生用大字課本點字課本印製費，2學期*254,726元。
			9,500	特殊教育學生育樂活動報名表、名牌等印製，2次*4,750元。
			29,355	特殊教育書刊印刷費，515本*57元。
			96,565	特教學生個案管理印刷。
			38,000	改善無障礙環境活動資料印刷，2次*19,000元。
			76,760	特殊教育評鑑工作資料印刷，4次*19,190元。
			19,000	藝術競賽資料須知印刷費。
5,923,521	13,999,608	一般服務費	13,999,608	較上年度預算數13,999,608元，無增減。
5,923,521	13,999,608	計時與計件人員酬金	13,999,608	
			13,999,608	提供各校教師助理照顧心理與生理問題複雜特教學生。
38,915,487	42,384,130	專業服務費	42,384,130	較上年度預算數42,384,130元，無增減。
37,360,674	39,142,130	講課鐘點、稿費、出席審查及查詢費	39,142,130	
			70,000	特教生鑑安輔專家學者出席費，28人次*2,500元。
			200,000	專家學者輔導各校特殊教育出席費，80人次*2,500元。
			32,000	國小特教師資研習教授鐘點費、親職教育專家學者鐘點費，16節*2,000元。
			260,000	學生鑑定安置業務專家學者出席費，104人次*2,500元。
			4,590	編印特教書刊圖片使用費(一般稿件)，17張*270元。
			20,000	核定特教助理人員出席費，8人次*2,500元。
			14,040	特教宣導資料圖片使用費，26張*2冊*270元。
			300,000	特殊教育評鑑專家學者出席費，120人次*2,500元。

臺北市地方教育發展基金－臺北市政府教育局

基金用途－特殊教育計畫明細表

中華民國111年度

單位：新臺幣元

前年度決算數	上年度預算數	科 目	本 年 度 預 算 數	說 明
			60,000	推廣學校藝術教育專家出席費，24人次*2,500元。
			80,000	召開鑑安輔會議委員出席費，32人次*2,500元。
			5,880,437	特殊兒童暑期輔導幼兒園身心障礙幼兒園巡迴輔導費。
			16,000	特殊教育學生育樂活動課程鐘點費，16節*1,000元。
			390,000	專家學者輔導各校特殊教育教學輔導出席費，156人次*2,500元。
			57,800	編印特教書刊撰稿費，85千字*680元。
			40,000	個案管理工作研討會及資源中心規劃專家學者出席費，16人次*2,500元。
			63,000	特教宣導資料撰稿費，45千字*2冊*700元。
			160,000	諮委會及申評會委員出席費，64人次*2,500元。
			12,284,263	特殊兒童課後照顧教師鐘點費。
			232,000	特教師資訓練及特教知能研習課程鐘點費，116節*2,000元。
			5,000	師生育樂研習及輔導活動外聘專家學者出席費，2人次*2,500元。
			63,900	特教宣導資料編稿費，213千字*300元。
			166,000	鑑定工具研習教授鐘點費，83節*2,000元。
			1,220,000	與市立聯合醫院松德院區、榮總合作特教班學生資源課程鐘點費，3,050節*400元。
			44,000	師生育樂研習及輔導活動課程教授鐘點費，22節*2,000元。
			42,600	特教宣導資料審稿費，213千字*200元。
			25,500	編印特教書刊編稿費，85千字*300元。
			40,000	改善無障礙環境研習專家學者出席費，16人次*2,500元。
			34,000	編印特教書刊審稿費，170千字*200元。
			18,000	改善無障礙環境研習及活動教授外聘鐘點費，9節*2,000元。
			9,000	改善無障礙環境研習及活動教授內聘鐘點費，9節*1,000元。

臺北市地方教育發展基金－臺北市政府教育局

基金用途－特殊教育計畫明細表

中華民國111年度

單位：新臺幣元

前年度 決算數	上年度 預算數	科 目	本 年 度 預 算 數	說 明
			17,310,000	辦理區域資優教育方案、加強推動資優教育計畫、資優資源班外聘教師鐘點費及配合新頒訂「臺北市高級中等以下學校申請辦理特殊教育方案及獎補助辦法」學校補助金，8,655節*2,000元。
813,146		試務甄選費		
570,000		電腦軟體服務費		
171,667	3,242,000	其他專業服務費	3,242,000	
			80,000	特教學生醫療評估費，80人*1,000元。
			2,232,000	相關專業人員到校輔導評估鐘點費，2,232小時*1,000元。
			930,000	委託製作點字教科書試卷課外補充教材讀物等，2學期*465,000元。
9,334,014	2,695,000	材料及用品費	2,614,000	
1,374,071		使用材料費		
1,374,071		設備零件		
7,959,943	2,695,000	用品消耗	2,614,000	較上年度預算數2,695,000元，減少81,000元。
1,252,766	1,442,970	辦公(事務)用品	1,392,970	
			7,000	召開會議文具紙張。
			250,000	購置特殊教育輔具供學生使用，2人*125,000元。
			40,000	國小特教師資研習文具紙張、手冊及資料，5次*8,000元。
			3,770	特殊教育學生鑑定安置印刷、文具用品、檢核量表等。
			660,000	特殊教育學生教學輔導教材及教具，330人*2學期*1,000元。
			112,197	師生育樂研習及輔導活動文具用品、印刷、名牌、手冊等。
			22,500	辦理特教助理人員業務資料印製及購買文具等。
			23,235	改善無障礙環境活動文具用品。
			40,000	特殊教育評鑑工作文具紙張，2次*20,000元。
			2,000	辦理藝術競賽所需文具紙張。

臺北市地方教育發展基金－臺北市政府教育局

基金用途－特殊教育計畫明細表

中華民國111年度

單位：新臺幣元

前年度 決算數	上年度 預算數	科 目	本 年 度 預 算 數	說 明
6,707,177	1,252,030	其他用品消耗	47,830	學前國小特教學生鑑定及安置業務文具用品。
			22,490	特殊教育學生育樂活動文具紙張，2次*11,245元。
			40,000	辦理特教學生課後及暑期輔導文具紙張等，25班*2學期*800元。
			121,948	購買特殊教育書刊及參考資料等。
			1,221,030	
			40,000	辦理特教學生評量研習手冊及資料，2次*20,000元。
			30,000	印製特殊教育學生育樂活動相關費用，2梯*150份*100元。
			320,600	特殊教育學術研討會紀念品、資料袋雜支。
			32,000	特教學生個案管理訪視人員逾時誤餐費用，320人次*100元。
			92,230	購買及印製特教學生測驗量表。
			16,000	特殊教育學生育樂活動人員逾時誤餐費用，160人次*100元。
			5,000	學生鑑定安置業務工作人員逾時誤餐費用，50人次*100元。
			89,600	辦理特教生教學輔導會議及特教知能研習工作人員逾時誤餐費用，896人次*100元。
			19,600	師生育樂研習及輔導活動人員逾時誤餐費用，196人次*100元。
			19,200	改善無障礙環境活動人員逾時誤餐費用，192人次*100元。
			19,200	特殊教育評鑑規劃會議人員逾時誤餐費用，192人次*100元。
			11,200	學前國小特教學生鑑定及安置業務工作人員逾時誤餐費用，112人次*100元。
40,000	國小特教師資研習及工作人員逾時誤餐費用，400人次*100元。			
432,000	參加活動學員及工作人員逾時誤餐費用，4,320人次*100元。			
14,400	參加鑑輔委員及諮詢委員會人員逾時誤			

臺北市地方教育發展基金－臺北市政府教育局

基金用途－特殊教育計畫明細表

中華民國111年度

單位：新臺幣元

前年度 決算數	上年度 預算數	科 目	本 年 度 預 算 數	說 明
			40,000	餐費用，144人次*100元。 辦理特教學生評量研習及工作人員逾時誤 餐費用，400人次*100元。
4,638,014	197,000	租金、償債、利息及相關手續 費	197,000	
4,638,014	197,000	交通及運輸設備租金	197,000	較上年度預算數197,000元，無增減。
4,638,014	197,000	車租	197,000	特殊教育學術研討會議車資。
235,712,296	280,716,000	會費、捐助、補助、分攤、照 護、救濟與交流活動費	250,596,000	
87,530,045	125,608,000	捐助、補助與獎助	95,488,000	較上年度預算數125,608,000元，減少 30,120,000元。
76,041,045	111,568,000	補(協)助政府機關(構)	83,568,000	
			35,310,000	提供各校教師助理照顧心理與生理問題複 雜特教學生。
			45,704,000	補助特教學生無法自行上下學提供交通車 接送服務。
			2,554,000	補助辦理區域資優教育方案。
9,533,000	8,700,000	獎助學員生給與	8,700,000	
			500,000	教育關懷獎私立學校推薦1名學生獎助金 ，50人*10,000元。
			3,000,000	新頒「臺北市特殊教育學生獎補助辦法」 國中小學生獎學金，1,000人*3,000元。
			1,200,000	新頒「臺北市特殊教育學生獎補助辦法」 高中獎學金，200人*6,000元。
			4,000,000	特殊教育學生獎助金及配合新頒訂「臺北 市特殊教育學生獎補助辦法」學生補助金 ，2,000人*2,000元。
1,956,000	5,340,000	其他捐助、補助與獎助	3,220,000	
			720,000	在私立教養機構教育代金，10人*12月 *6,000元。
			2,500,000	在家自行教育教育代金，100人*10月*2,500 元。
148,182,251	155,108,000	補貼、獎勵、慰問、照護與 救濟	155,108,000	較上年度預算數155,108,000元，無增減。
	400,000	獎勵費用	400,000	

臺北市地方教育發展基金－臺北市政府教育局

基金用途－特殊教育計畫明細表

中華民國111年度

單位：新臺幣元

前年度 決算數	上年度 預算數	科 目	本 年 度 預 算 數	說 明
148,182,251	154,708,000	其他補貼、獎勵、慰問、 照護與救濟	400,000 154,708,000	學校辦理特殊教育方案評鑑結果獎勵金及 特殊教育評鑑結果獎勵金。
			873,000	特教學生多元探索向下紮根計畫費用。
			2,000,000	補助民間團體辦理特殊教育活動,20次 *100,000元。
			6,654,370	補助學校補充及更新特教班、藝才班及國 中特殊技藝教育班設備、教學器材及輔具 ，2學期*3,327,185元。
			5,350,000	補助代表本市參加全國學生音樂、舞蹈、 創意戲劇及師生鄉土歌謠等各項比賽團體 、個人，及辦理藝術競賽器材。
			5,950,000	補助本市學校辦理傳統藝術教育及展演活 動。
			44,000,000	教育部補助辦理身心障礙教育人事及業務 經費(收支對列)。
			18,000,000	教育部補助特教學校及高中職特教班暨職 業輔導員經費(收支對列)。
			6,000,000	教育部補助校園無障礙環境經費(收支對列) 。
			2,900,000	補助學校身心障礙學生課後輔導鐘點費(由 講課鐘點、稿費、出席審查及查詢費移列)，7,250節*400元。
			5,440,000	個案依障礙別、區域別委請學術機構或社 會團體辦理社工個案管理，5單位*1,088,000 元。
			729,840	辦理學生畫廊展覽及成果展經費。
			6,950,000	補助2-5歲就讀私立幼兒園之身心障礙幼兒 家長教育費，2學期*3,475,000元。
			4,350,000	補助學校身心障礙學生暑期輔導鐘點費(由 講課鐘點、稿費、出席審查及查詢費移列)，10,875節*400元。
			3,910,000	補助本局所屬學校藝術推廣、展演及交流 經費。
			6,840,000	補助私立幼兒園每招收 1名身心障礙幼兒人 事費，684人*2次*5,000元。

臺北市地方教育發展基金－臺北市政府教育局

基金用途－特殊教育計畫明細表

中華民國111年度

單位：新臺幣元

前年度 決算數	上年度 預算數	科 目	本 年 度 預 算 數	說 明
			29,111,790	補助私立高中職身心障礙學生及其子女減免學雜費，2學期*14,555,895元。
			4,599,000	特殊教育學生無法自行上下學交通費補助，114,975天*40元。
			1,050,000	家庭教育支持計畫費用，350人*3,000元。
6,023,216	4,944,000	其他	4,806,000	
6,023,216	4,944,000	其他支出	4,806,000	較上年度預算數4,944,000元，減少138,000元。
6,023,216	4,944,000	其他	4,806,000	
			600,000	特殊教育專業學分班進修。
			43,000	特殊教育學生育樂活動獎品費。
			10,000	學生鑑定安置業務場地租用、佈置、運送等，2學期*5,000元。
			16,000	師生育樂研習及輔導活動獎品。
			30,000	改善無障礙環境活動場地租借、佈置費，2場*15,000元。
			148,875	特殊教育專業知能研習。
			87,498	辦理特殊教育學生育樂活動及教學研討會分攤款。
			12,000	辦理學生鑑定安置業務甄試命題、評審、閱卷、試務工作、監場、電腦操作、統計、考場服務、製卷、初檢及複檢鑑定費等相關費用。
			77,000	特教師資訓練及特教知能研習會議場地租用、佈置、運送等。
			10,000	師生育樂研習及輔導活動設備、器材、場地租借、佈置、運送等。
			3,366,527	辦理區域資優教育方案、加強推動資優教育計畫、資優資源班活動佈置及其他支出。
			280,000	特殊教育參考資料分攤印製，1,400本*200元。
			40,000	國小特教師資研習場地佈置、交通費等，4次*10,000元。
			9,500	特殊教育學生育樂活動藥品等雜支，2次*4,750元。

臺北市地方教育發展基金－臺北市政府教育局

基金用途－特殊教育計畫明細表

中華民國111年度

單位：新臺幣元

前年度 決算數	上年度 預算數	科 目	本 年 度 預 算 數	說 明
			14,000	特殊教育學生育樂活動器材租借及搬運，2次*7,000元。
			61,600	特殊教育學生育樂活動場地佈置及租用場地、文具紙張等雜支，4次*15,400元。

臺北市地方教育發展基金－臺北市政府教育局

基金用途－社會教育計畫明細表

中華民國111年度

單位：新臺幣元

前年度 決算數	上年度 預算數	科 目	本 年 度 預 算 數	說 明
162,922,961	150,958,000	合計	215,572,000	
19,392,748	19,041,000	用人費用	20,309,000	
8,718,818	9,204,000	正式員額薪資	8,916,000	較上年度預算數9,204,000元，減少288,000元。
8,718,818	9,204,000	職員薪金	8,916,000	職員16人薪金。
4,783,377	3,064,008	聘僱及兼職人員薪資	4,189,920	較上年度預算數3,064,008元，增加1,125,912元。
981,624	1,029,528	聘用人員薪金	2,094,960	
			837,984	聘用人員2人薪金。
			1,256,976	教育部補助增置人力推動短期補習班業務計畫，聘用人員3人薪金(收支對列)(教育部補助99萬2,000元)。
3,801,753	2,034,480	約僱職員薪金	2,094,960	
			2,094,960	約僱人員5人薪金。
963,068	1,999,345	超時工作報酬	1,982,180	較上年度預算數1,999,345元，減少17,165元。
963,068	1,999,345	加班費	1,982,180	
			276,768	不休假出勤加班費。
			168,800	立案補習班輔導業務工作人員加班費。
			185,000	社教推廣活動工作人員加班費。
			258,750	語文競賽工作人員加班費。
			680,257	成人基本教育及新移民研習班人員加班費。
			154,925	工作人員加班費。
			140,680	民俗藝術活動所需工作人員加班費。
			117,000	發展成人教育業務工作人員加班費。
2,333,751	2,300,502	獎金	2,377,252	較上年度預算數2,300,502元，增加76,750元。
765,265	767,000	考績獎金	743,000	
			743,000	依考績法規定核發之獎金。
1,568,486	1,533,502	年終獎金	1,634,252	
			1,112,450	依規定於年節加發之獎金。
			155,184	聘用人員依規定於年節加發之獎金。
			366,618	聘僱人員依規定於年節加發之獎金。

臺北市地方教育發展基金－臺北市政府教育局

基金用途－社會教育計畫明細表

中華民國111年度

單位：新臺幣元

前年度 決算數	上年度 預算數	科 目	本 年 度 預 算 數	說 明
1,107,352	970,056	退休及卹償金	1,149,024	較上年度預算數970,056元，增加178,968元。
1,107,352	970,056	職員退休及離職金	1,149,024	
			897,624	提撥退撫基金。
			75,420	聘用人員提撥退撫基金。
			175,980	聘僱人員提撥退撫基金。
1,486,382	1,503,089	福利費	1,694,624	較上年度預算數1,503,089元，增加191,535元。
1,163,160	1,135,089	分擔員工保險費	1,326,624	
			385,980	聘僱人員分擔公保、勞保、健保費。
			165,420	聘僱人員分擔公保、勞保、健保費。
			775,224	分擔公保、勞保、健保費。
323,222	368,000	其他福利費	368,000	
			256,000	休假旅遊補助費。
			112,000	聘僱人員休假旅遊補助費。
11,098,519	9,109,000	服務費用	9,119,000	
25,825	53,044	郵電費	53,044	較上年度預算數53,044元，無增減。
3,118	53,044	郵費	53,044	
			34,752	取締未立案補習班業務郵資。
			12,955	語文競賽寄發資料郵資。
			5,337	發展成人教育及新移民業務郵資。
22,707		數據通信費		
65,919	453,950	旅運費	453,950	較上年度預算數453,950元，無增減。
50,930	453,950	國內旅費	453,950	
			399,900	參加全國語文競賽籌備及領隊會議差旅費，86人*3天*1,550元。
			6,000	教育財團法人輔導及管理訪查工作人員短程車資。
			32,550	發展成人教育及新移民業務因公市外出差費，3人*7天*1,550元。
			15,500	推動社區大學及社區教育市外出差費，2人*5天*1,550元。
7,985		貨物運費		
7,004		其他旅運費		
613,696	646,806	印刷裝訂與廣告費	656,806	較上年度預算數646,806元，增加10,000元。

臺北市地方教育發展基金－臺北市政府教育局

基金用途－社會教育計畫明細表

中華民國111年度

單位：新臺幣元

前年度 決算數	上年度 預算數	科 目	本 年 度 預 算 數	說 明
613,696	646,806	印刷及裝訂費	656,806	97,530 編印如何選擇補習班宣導資料。 98,325 社教活動資料印刷。 109,709 辦理指導教師研習、競賽員集訓及學生夏令營資料印刷等。 20,000 辦理交通安全教育資料印刷。 41,800 教育財團法人輔導及管理業務資料印刷。 10,200 發展成人教育及新移民業務會議資料印刷費。 30,686 編印社區大學評鑑報告、會議手冊。 38,000 民俗藝術活動所需資料印刷，2次*19,000元。 30,200 印製補習班公共安全教育宣導手冊。 57,000 發展成人教育業務各式宣傳海報印刷，3次*19,000元。 123,356 印製成人教育及新移民招生相關資料。
320,465		修理保養及保固費		
320,465		雜項設備修護費		
2,062		保險費		
2,062		其他保險費		
10,070,552	7,955,200	專業服務費	7,955,200	較上年度預算數7,955,200元，無增減。
1,707,335	1,600,000	專技人員酬金	1,600,000	1,600,000 檢查輔導基金會財務與會務。
7,222,950	5,605,200	講課鐘點、稿費、出席審查及查詢費	5,605,200	22,500 立案補習班輔導業務專家學者及班主任會議及研習出席費，9人次*2,500元。 87,500 社教推廣活動學者專家出席費，35人次*2,500元。 200,000 辦理指導教師研習、競賽員集訓及學生夏令營聘請專家學者鐘點費，100節*2,000元。 7,500 辦理交通安全教育學者專家出席費，3人次*2,500元。 20,000 邀請專家學者審查資料及訪視輔導基金會

臺北市地方教育發展基金－臺北市政府教育局

基金用途－社會教育計畫明細表

中華民國111年度

單位：新臺幣元

前年度決算數	上年度預算數	科目	本年度預算數	說明
				出席費，8人次*2,500元。
			58,000	辦理成人教育系列講座鐘點費，29節*2,000元。
			100,000	社區大學講師鐘點費，50節*2,000元。
			32,000	辦理民俗藝術活動內聘講師鐘點費，32節*1,000元。
			768,000	辦理指導教師研習、競賽員集訓及學生夏令營外聘講師鐘點費，512節*1,500元。
			20,000	教育財團法人輔導及管理業務說明會學者專家出席費，8人次*2,500元。
			1,771,200	成人基本教育及新移民研習班教師鐘點費，4,428節*400元。
			125,000	推動社區教育業務學者專家出席費，50人次*2,500元。
			128,000	辦理民俗藝術活動外聘講師鐘點費，64節*2,000元。
			1,392,000	辦理指導教師研習、競賽員集訓及學生夏令營內聘講師鐘點費，1,392節*1,000元。
			12,500	各項成人教育年度會議出席費，5人次*2,500元。
			80,000	辦理民俗藝術競賽出席費，32人次*2,500元。
			136,000	辦理指導教師研習、競賽員集訓及學生夏令營聘請講座助理鐘點費，272節*500元。
			40,000	推動成人教育學者專家出席費，16人次*2,500元。
			605,000	辦理成人教育研習班之鐘點費，1,100節*550元。
1,140,267	750,000	其他專業服務費	750,000	
			750,000	「教育.Education」等製播費用。
2,485,722	1,360,000	材料及用品費	1,340,000	
943,259		使用材料費		
943,259		設備零件		
1,542,463	1,360,000	用品消耗	1,340,000	較上年度預算數1,360,000元，減少20,000元。
506,370	857,600	辦公(事務)用品	837,600	

臺北市地方教育發展基金－臺北市政府教育局

基金用途－社會教育計畫明細表

中華民國111年度

單位：新臺幣元

前年度 決算數	上年度 預算數	科 目	本 年 度 預 算 數	說 明
			24,700	立案補習班輔導業務文具紙張用品費。
			279,081	辦理指導教師研習、競賽員集訓及學生夏令營文具紙張用品等。
			1,000	交通安全教育教材教案甄選資料製作等事務費用。
			480,000	成人教育及新移民研習班購置教材，48班*2學期*5,000元。
			29,000	推動社區教育所需文具紙張。
			8,000	民俗藝術活動所需文具紙張用品。
			15,819	發展及改進成人教育業務文具紙張。
1,036,093	502,400	其他用品消耗	502,400	
			4,000	立案補習班輔導業務工作人員逾時誤餐費用，40人次*100元。
			8,000	發展成人教育業務工作人員逾時誤餐費用，80人次*100元。
			8,000	民俗藝術活動所需工作人員逾時誤餐費用，80人次*100元。
			456,000	語文競賽指導教師研習、競賽員集訓及學生夏令營逾時誤餐費用，4,560人次*100元。
			4,800	辦理交通安全業務工作人員逾時誤餐費用，48人次*100元。
			21,600	學者專家及工作人員逾時誤餐費用，216人次*100元。
30,400		租金、償債、利息及相關手續費		
2,500		地租及水租		
2,500		場地租金		
27,900		交通及運輸設備租金		
27,900		車租		
6,937		稅捐及規費(強制費)		
2,537		消費與行為稅		
2,537		印花稅		
4,400		規費		
4,400		行政規費與強制費		

臺北市地方教育發展基金－臺北市政府教育局

基金用途－社會教育計畫明細表

中華民國111年度

單位：新臺幣元

前年度 決算數	上年度 預算數	科 目	本 年 度 預 算 數	說 明
126,569,700	116,326,000	會費、捐助、補助、分攤、照 護、救濟與交流活動費	180,922,000	
10,907,881	12,872,000	捐助、補助與獎助	13,046,336	較上年度預算數12,872,000元，增加174,336元。
	920,000	補(協)助政府機關(構)	920,000	
			800,000	補助交通安全教育績優、固本學校充實、改善教學經費，8校*100,000元。
			120,000	補助交通安全教育研習觀摩會。
10,907,881	11,952,000	獎助學員生給與	12,126,336	
			1,205,376	分擔工讀生勞保及健保費，32人*12月*3,139元。
			10,368,000	工讀生薪金，依最低工資每月24,000元編列(32人*13.5月*24,000元)。
			552,960	提撥工讀生退休金，32人*12月*1,440元。
115,661,819	103,454,000	補貼、獎勵、慰問、照護與 救濟	167,875,664	較上年度預算數103,454,000元，增加64,421,664元。
115,661,819	103,454,000	其他補貼、獎勵、慰問、 照護與救濟	167,875,664	
			400,000	辦理課後照顧服務中心收托身心障礙學生補助費，20校*20,000元。
			65,422,724	補貼兒童新樂園109年度營運虧損(新增)。
			300,000	獎勵金安獎得獎學校獎金。
			16,000,000	配合教育部補助辦理老人教育活動計畫本局自籌經費；補助樂齡學習中心及樂齡學堂開辦課程與活動。
			750,000	取得著作權公開播送等費用及分攤相關單位辦理社區大學數位課程等經費。
			100,000	教育部中部辦公室補助辦理短期補習班公共安全研習及稽查業務經費(收支對列)。
			500,000	教育部補助推行成人教育工作計畫(收支對列)。
			36,000,000	教育部補助及獎勵社區大學經費(收支對列)。
			3,000,000	教育部補助辦理老人教育活動計畫(收支對列)。
			2,999,520	終身學習護照網及學習型城市網等網路平

臺北市地方教育發展基金－臺北市政府教育局

基金用途－社會教育計畫明細表

中華民國111年度

單位：新臺幣元

前年度 決算數	上年度 預算數	科 目	本 年 度 預 算 數	說 明
			42,403,420	台功能擴充維護宣傳、學習型城市選拔與表揚活動、學習型城市國際研討會等及補助社區學習服務中心營運經費。 委託民間團體辦理社區大學 1.補助(含獎勵)社區大學、分攤原住民部落大學等推動社區大學相關經費39,400,000元。 2.社區大學推動小田園教育計畫1,680,000元。 3.社區大學行政人員研習活動123,420元。 4.推動社區大學老闆學校1,200,000元。
3,338,935	5,122,000	其他	3,882,000	
3,338,935	5,122,000	其他支出	3,882,000	較上年度預算數5,122,000元，減少1,240,000元。
3,338,935	5,122,000	其他	3,882,000	
			69,400	辦理補習班班主任會議及班務研習費用。
			28,000	輔導未立案補習班立案說明會。
			1,785,000	教育相關機構委外履約管理等相關費用。
			370,000	臺北市語文競賽頒獎典禮布置及場地費。
			95,000	交通安全教育績優單位及個人表揚典禮經費。
			100,000	教育財團法人輔導及管理業務研討講習說明會及外埠觀摩等經費。
			100,000	辦理成人基本教育研討會座談會業務檢討會等。
			50,400	推動社區教育業務所需場地佈置CD製作等。
			396,950	辦理傳統藝術教育活動。
			50,000	未立案罰鍰移送強制執行費用。
			50,000	推動相聲、書法等社會教育活動費用。
			330,000	臺北市語文競賽獎牌獎框費，660個*500元。
			20,000	交通安全教育績優單位及個人表揚獎狀獎框等費用，40個*500元。
			126,000	社教有功人員及績優志工表揚及志工保險。
			228,750	辦理指導教師研習、競賽員集訓及學生夏令營場地佈置等。

臺北市地方教育發展基金－臺北市政府教育局

基金用途－社會教育計畫明細表

中華民國111年度

單位：新臺幣元

前年度 決算數	上年度 預算數	科 目	本 年 度 預 算 數	說 明
			82,500	交通安全教育宣導入口網站維護、獎優、 平時輔導及實地訪視等教育相關作業。

臺北市地方教育發展基金－臺北市政府教育局

基金用途－體育及衛生教育計畫明細表

中華民國111年度

單位：新臺幣元

前年度 決算數	上年度 預算數	科 目	本 年 度 預 算 數	說 明
393,673,368	375,711,000	合計	376,144,000	
14,781,280	11,754,000	用人費用	11,869,000	
7,289,129	6,864,000	正式員額薪資	6,864,000	較上年度預算數6,864,000元，無增減。
7,289,129	6,864,000	職員薪金	6,864,000	職員11人薪金。
36,192		聘僱及兼職人員薪資		
36,192		約僱職員薪金		
1,407,421	2,111,984	超時工作報酬	2,111,984	較上年度預算數2,111,984元，無增減。
1,407,421	2,111,984	加班費	2,111,984	
			275,333	不休假出勤加班費。
			243,660	輔導學校體育業務相關人員加班費。
			347,323	籌備及註冊編排工作人員加班費。
			166,625	工作人員辦理選手選拔及報名事宜加班費。
			199,000	學校體育發展方案作業人員加班費。
			880,043	學生保健工作人員加班費用。
1,512,179	1,430,000	獎金	1,430,268	較上年度預算數1,430,000元，增加268元。
625,060	572,000	考績獎金	572,000	
			572,000	依考績法規定核發之獎金。
887,119	858,000	年終獎金	858,268	
			858,268	依規定於年節加發之獎金。
1,659,196	591,552	退休及卹償金	690,144	較上年度預算數591,552元，增加98,592元。
1,659,196	591,552	職員退休及離職金	690,144	
			690,144	提撥退撫基金。
2,877,163	756,464	福利費	772,604	較上年度預算數756,464元，增加16,140元。
2,691,363	580,464	分擔員工保險費	596,604	
			596,604	分擔公保、勞保、健保費。
185,800	176,000	其他福利費	176,000	
			176,000	休假旅遊補助費。
75,663,779	71,844,000	服務費用	68,268,000	
43,020	12,600	郵電費	7,600	較上年度預算數12,600元，減少5,000元。
43,020	12,600	郵費	7,600	
			5,000	辦理全市性學生運動會聯絡郵資。
			1,000	校園食品資料寄送諮詢委員、廠商等之郵

臺北市地方教育發展基金－臺北市政府教育局

基金用途－體育及衛生教育計畫明細表

中華民國111年度

單位：新臺幣元

前年度 決算數	上年度 預算數	科 目	本 年 度 預 算 數	說 明
2,229,997	2,095,790	旅運費	2,962,310	資。 各種資料郵寄。 較上年度預算數2,095,790元，增加866,520元。
11,754	634,700	國內旅費	568,220	
			1,920	工作人員短程車資。
			496,000	各項錦標賽比賽差旅費，32人*10天*1,550元。
			9,300	校園食品訪查出差旅費，3人*2天*1,550元。
			31,000	出席輔導學校體育相關各項體育活動會議 差旅費，5人*4天*1,550元。
			30,000	學校專任運動教練外勤短程車資。
	1,155,000	國外旅費	2,088,000	
			108,000	補助學校公教人員辦理國際及兩岸體育交流 經費(出國專案計畫)(用途科目調整)。
			1,980,000	公教人員參加國際少年運動會(出國專案計 畫)。
122,055		貨物運費		
2,940		裝卸費		
2,093,248	306,090	其他旅運費	306,090	
			300,000	本市代表隊參加選手交通費。
			6,090	參加選手培訓期間交通費。
658,185	1,322,012	印刷裝訂與廣告費	1,270,962	較上年度預算數1,322,012元，減少51,050元。
658,185	1,322,012	印刷及裝訂費	1,270,962	
			248,000	體育衛生評鑑報告書、秩序冊及相關研習 教材。
			100,000	辦理全市性學生運動會競賽規程秩序冊及 報告書印刷。
			100,000	學校護理輔導教材等印製。
			503,260	午餐教育訓練教材印製費(含手冊、單張、 文宣編製)。
			319,702	學生健康資料、教育文宣、獎狀及空品旗 衛教宣導(10萬元)等印製。

臺北市地方教育發展基金－臺北市政府教育局

基金用途－體育及衛生教育計畫明細表

中華民國111年度

單位：新臺幣元

前年度決算數	上年度預算數	科 目	本 年 度 預 算 數	說 明
45,434		修理保養及保固費		
45,434		一般房屋修護費		
72,687,143	68,413,598	專業服務費	64,027,128	較上年度預算數68,413,598元，減少4,386,470元。
29,680,534	19,815,588	講課鐘點、稿費、出席審查及查詢費	12,815,718	
			750,368	救生員職務代理人經費。
			40,000	學校體育發展方案會議學者專家出席費，16人次*2,500元。
			8,200	體重控制、學生保健活動等稿件審查費，41千字*200元。
			15,000	核發運動績優學校、教練、選手獎助(勵)金出席費，6人次*2,500元。
			16,320	編製學校午餐通訊撰稿費，24千字*680元。
			180,000	體育衛生評鑑考評人員出席費，72人次*2,500元。
			15,000	專家出席學生保健諮詢會議等出席費，6人次*2,500元。
			57,800	體育衛生評鑑報告書撰稿費，85千字*680元。
			152,500	校園食品諮詢委員會及相關專家出席費，61人次*2,500元。
			180,000	輔導學校體育會議學者專家出席費，72人次*2,500元。
			100,000	校園食品審查會議出席費，40人次*2,500元。
			10,300,050	國小學校重點運動項目活動鐘點費，22,889節*450元。
			1,000,480	台北市中小學學生運動健康150實施計畫鐘點費，3,848節*260元。
78,000		委託檢驗(定)試驗認證費		
465,500		試務甄選費		
1,688,193		電腦軟體服務費		
40,774,916	48,598,010	其他專業服務費	51,211,410	
			1,000,000	規劃本市學校體育各項方案計畫(含學生體適能提升計畫推動學生運動績優校園)。

臺北市地方教育發展基金－臺北市政府教育局

基金用途－體育及衛生教育計畫明細表

中華民國111年度

單位：新臺幣元

前年度決算數	上年度預算數	科 目	本 年 度 預 算 數	說 明
			82,500	辦理全市性學生運動會醫護人員(醫師)工作費，1人*75小時*1,100元。
			40,000	補助各級學校體育發展聘請外籍教練指導費。
			34,300	培訓期間教練費，7人*7天*700元。
			17,500,000	高中職學生健康檢查及促進費(含心臟病篩複檢、血液檢查、X光檢查與尿液篩選)。
			3,735,000	建置智慧校園雲端健康管理系統，本計畫係111-112年度連續性計畫，總經費8,265,000元，本年度編列第1年經費3,735,000元，餘4,530,000元編列於以後年度，各年度資金需求詳如新興計畫分年資金需求表(新增)(電腦專案計畫)。
			18,750	辦理全市性學生運動會醫護人員(救護技術員)工作費，1人*75小時*250元。
			26,950,000	國中小學生健康檢查及促進費(含心臟病篩複檢、寄生蟲檢查與尿液篩選)(一般性補助款)。
			25,500	辦理全市性學生運動會醫護人員(護士)工作費，1人*75小時*340元。
			1,825,360	本市公私立高級中等以下學校教職員流感疫苗接種處置費。
8,989,264	2,871,000	材料及用品費	2,871,000	
2,550,640		使用材料費		
2,550,640		設備零件		
6,438,624	2,871,000	用品消耗	2,871,000	較上年度預算數2,871,000元，無增減。
1,520,711	1,656,800	辦公(事務)用品	1,656,400	
			7,300	輔導學校體育所需文具紙張。
			45,000	辦理全市性學生運動會號碼布及文具紙張。
			54,000	選拔報名用等文具紙張及參賽球隊訓練器材。
			280,000	本市核定重點運動項目學校體育器材購置及更新費。
			66,000	器材費，33人*2,000元。
			100,000	校園食品手冊、建檔資料、會議等所需文

臺北市地方教育發展基金－臺北市政府教育局

基金用途－體育及衛生教育計畫明細表

中華民國111年度

單位：新臺幣元

前年度 決算數	上年度 預算數	科 目	本 年 度 預 算 數	說 明
				具紙張及印製費。
			164,900	辦理全市性學生運動會購買比賽器材及用品等。
			939,200	拋棄式牙鏡、檢測紙、通知書等健康檢查材料及健康檢查統計分析經費。
30,000		報章雜誌		
319,355	818,000	服裝	818,400	
			216,000	裁判及工作人員服裝費，180套*1,200元。
			272,400	各項錦標賽隊職員服裝，227套*1,200元。
			330,000	比賽團服及訓練服裝，33人*10,000元。
718,259	121,000	醫療用品(非醫療院所使用)	121,000	
			37,000	辦理全市性學生運動會醫療衛材等。
			34,000	各項錦標賽報名、器材及運動傷害急救用藥品等。
			50,000	防護用品。
3,850,299	275,200	其他用品消耗	275,200	
			40,000	輔導學校體育參賽選手及工作人員逾時誤餐費用，400人次*100元。
			200,000	籌備及註冊編排工作人員逾時誤餐費用，2,000人次*100元。
			16,000	工作人員辦理選手選拔及報名事宜逾時誤餐費用，160人次*100元。
			8,000	學校體育發展方案作業人員逾時誤餐費用，80人次*100元。
			11,200	校園食品輔導工作人員逾時誤餐費用，112人次*100元。
1,429,182	8,914,000	租金、償債、利息及相關手續費	8,914,000	
480,925		地租及水租		
480,925		場地租金		
382,957	8,914,000	交通及運輸設備租金	8,914,000	較上年度預算數8,914,000元，無增減。
382,957	8,914,000	車租	8,914,000	
			21,600	辦理全市性學生運動會醫療救護車租車費，4輛*4天*1,350元。

臺北市地方教育發展基金－臺北市政府教育局

基金用途－體育及衛生教育計畫明細表

中華民國111年度

單位：新臺幣元

前年度 決算數	上年度 預算數	科 目	本 年 度 預 算 數	說 明
			192,000	參加縣市三級棒球參賽球隊租車，2輛*6天*2次*8,000元。
			8,700,400	泳池資源共享車租。
565,300		雜項設備租金		
565,300		雜項設備租金		
284,766,958	249,578,000	會費、捐助、補助、分攤、照 護、救濟與交流活動費	252,816,000	
2,043,031	2,964,304	捐助、補助與獎助	4,500,000	較上年度預算數2,964,304元，增加1,535,696元。
1,672,931	2,964,304	補(協)助政府機關(構)	4,500,000	
			1,500,000	補助本市核定重點運動項目學校體育活動及訓練經費。
			3,000,000	補助辦理本市學校校際群組交流活動及訓練經費。
370,100		獎助學員生給與		
282,723,927	246,613,696	補貼、獎勵、慰問、照護與 救濟	248,316,000	較上年度預算數246,613,696元，增加1,702,304元。
43,816,250	53,941,750	獎勵費用	49,999,728	
			10,132,510	運動績優學校獎勵金。
			39,867,218	運動績優選手教練獎勵金。
238,907,677	192,671,946	其他補貼、獎勵、慰問、 照護與救濟	198,316,272	
			2,880,000	試辦12區學校游泳池暑假全時段開放計畫。
			2,665,981	參加全國各單項競賽球隊補助費。
			2,990,000	學生參加國際少年運動會。
			1,792,000	教育部補助健康促進學校計畫(收支對列)。
			3,002,000	補助暑期泳訓班免費生費用。
			4,297,717	學生傷病死亡及殘廢慰問經費。
			2,750,000	補助學校聘用運動傷害防護費。
			68,072,474	補助學生團體保險費(含補助貧困學生保險費)。
			2,853,600	補助學校學生辦理出國參賽、移地訓練及國際體育交流經費。
			1,000,000	本市市民第3胎就讀國小教育補助費，1,000

臺北市地方教育發展基金－臺北市政府教育局

基金用途－體育及衛生教育計畫明細表

中華民國111年度

單位：新臺幣元

前年度 決算數	上年度 預算數	科 目	本 年 度 預 算 數	說 明
				人*1年*1,000元。
			4,260,122	辦理國際交流活動經費。
			25,000,000	清寒學生餐費補助(含調漲午餐)。
			8,000,000	小田園及綠屋頂教育計畫。
			50,000,000	優秀選手學生助學金及相關補助金。
			11,067,760	補助學校午餐使用有機蔬菜及有機米或三章食材計畫，12,577人*40週*(2次*8元+1次*6元)。
			6,144,618	本市公私立高級中等以下學校教職員流感疫苗。
			1,540,000	補助學生團體保險費(含補助貧困學生保險費)(富邦回饋金)(收支對列)。
8,042,905	30,750,000	其他	31,406,000	
8,042,905	30,750,000	其他支出	31,406,000	較上年度預算數30,750,000元，增加656,000元。
8,042,905	30,750,000	其他	31,406,000	
			150,000	各項競賽活動用場地佈置、租用等雜支。
			20,000	參加比賽選手及工作人員保險費。
			1,650	培訓期間保險費，33人*50元。
			712,000	體重控制活動費(含獎狀、場地及誤餐費)。
			50,000	參加各項競賽活動選手及工作人員保險費。
			3,587,330	辦理教育盃拔河錦標賽、市長盃校際游泳大隊接力賽、臺北市中等學校運運動會市立大學運動傷害防護組、競賽組、資訊組及裁判組費用。
			17,585,000	補助本市學校辦理體育活動及三級棒球隊代表本市出賽經費。
			55,440	培訓期間膳雜費，33人*7天*240元。
			100,000	護士節慶祝活動費(含獎狀、場地及誤餐費)。
			1,075,000	辦理各類體育課程及師資進修等研習活動暨專業運動教練甄試等相關費用。
			75,000	辦理全市性學生運動會獎品，10項*15組*5人*100元。
			1,500,000	環境教育推廣經費。

臺北市地方教育發展基金－臺北市政府教育局

基金用途－體育及衛生教育計畫明細表

中華民國111年度

單位：新臺幣元

前年度 決算數	上年度 預算數	科 目	本 年 度 預 算 數	說 明
			128,000	各項競賽活動裁判費，10人*16天*800元。
			645,000	辦理全市性學生運動會裁判費，129人*5天*1,000元。
			1,884,833	辦理寒暑假體育訓練營。
			2,470,000	推廣校園食育教育、食安查核等費用(行政院農業委員會食安五環獎勵金)。
			100,000	辦理全市性學生運動會獎盃，10項*10座*1組*1,000元。
			80,000	校園食品抽樣等費用。
			20,000	辦理全市性學生運動會獎狀，1,000張*20元。
			40,000	全市學生運動會表演單位交通等各項費用。
			15,000	開閉幕典禮及頒獎樂隊費用。
			1,111,747	辦理全市性學生運動會場地佈置費。

臺北市地方教育發展基金－臺北市政府教育局

基金用途－其他教育計畫明細表

中華民國111年度

單位：新臺幣元

前年度 決算數	上年度 預算數	科 目	本 年 度 預 算 數	說 明
32,115,396	31,644,000	合計	30,739,000	
9,994,317	8,794,000	用人費用	8,885,000	
5,412,225	4,332,000	正式員額薪資	4,332,000	較上年度預算數4,332,000元，無增減。
5,412,225	4,332,000	職員薪金	4,332,000	職員7人薪金。
327,208	514,764	聘僱及兼職人員薪資	514,764	較上年度預算數514,764元，無增減。
327,208	514,764	聘用人員薪金	514,764	聘用人員1人薪金。
1,594,148	1,814,734	超時工作報酬	1,829,034	較上年度預算數1,814,734元，增加14,300元。
1,554,948	1,693,134	加班費	1,693,134	
			192,534	不休假出勤加班費。
			71,449	軍訓人員考核與評選工作人員加班費。
			17,912	軍訓教官後勤補給工作人員加班費。
			174,635	督導分會巡查加班費。
			76,983	工作人員加班費。
			7,340	全民防衛動員活動及學生安全防護研習營工作人員加班費。
			56,732	辦理本市校外各項活動工作人員加班費。
			359,679	臺北市防救天然災害執勤人員執勤費(含補助收容所學校執勤人員)。
			318,783	督導人員加班費。
			394,030	防治霸凌及幫派滲入校園專案工作研習人員加班費(含校園安全實施計畫5萬元)。
			23,057	全民國防學科活動暨專業研習工作人員加班費。
39,200	121,600	值班費	135,900	
			3,000	校安通報值勤費(農曆春節-除夕至年初三、端午節、中秋節加倍發給)，1人*6日*500元。
			58,500	校安通報值勤費(例假日)，1人*117日*500元。
			74,400	校安通報值勤費(平日)，1人*248日*300元。
1,284,935	1,175,846	獎金	1,175,442	較上年度預算數1,175,846元，減少404元。
559,133	570,000	考績獎金	570,000	

臺北市地方教育發展基金－臺北市政府教育局

基金用途－其他教育計畫明細表

中華民國111年度

單位：新臺幣元

前年度 決算數	上年度 預算數	科 目	本 年 度 預 算 數	說 明
			570,000	依考績法規定核發之獎金。
725,802	605,846	年終獎金	605,442	
			541,096	依規定於年節加發之獎金。
			64,346	聘用人員依規定於年節加發之獎金。
452,659	380,952	退休及卹償金	439,296	較上年度預算數380,952元，增加58,344元。
452,659	380,952	職員退休及離職金	439,296	
			408,408	提撥退撫基金。
			30,888	聘用人員提撥退撫基金。
923,142	575,704	福利費	594,464	較上年度預算數575,704元，增加18,760元。
694,711	417,464	分擔員工保險費	436,224	
			67,740	聘用人員分擔公保、勞保、健保費。
			368,484	分擔公保、勞保、健保費。
19,560	30,240	員工通勤交通費	30,240	
			30,240	役男上下班交通費，48人次*630元。
208,871	128,000	其他福利費	128,000	
			112,000	休假旅遊補助費。
			16,000	聘用人員休假旅遊補助費。
6,784,365	3,708,000	服務費用	3,708,000	
52,834	53,316	郵電費	53,316	較上年度預算數53,316元，無增減。
2,516	1,000	郵費	1,000	
			1,000	軍訓教官後勤補給郵資，2次*500元。
31,355	52,316	電話費	52,316	
			21,660	校外會專用電話費，12月*1,805元。
			30,656	校安行動電話簡訊傳輸費，15,328人次*2元。
				。
18,963		數據通信費		
219,412	138,400	旅運費	138,400	較上年度預算數138,400元，無增減。
112,958	88,400	國內旅費	88,400	
			5,400	工作人員查訪學校外勤短程車資。
			46,500	參加各項軍訓教官後勤補給講習差旅費，2人*15天*1,550元。
			10,800	工作人員會議、督導及詢查外勤短程車資。
				。
			4,000	工作人員接收替代役役男旅運費，4人次*1,

臺北市地方教育發展基金－臺北市政府教育局

基金用途－其他教育計畫明細表

中華民國111年度

單位：新臺幣元

前年度 決算數	上年度 預算數	科 目	本 年 度 預 算 數	說 明
				000元。
			15,500	參加各項軍訓人事相關活動差旅費，2人*5天*1,550元。
			6,200	接收替代役役男差旅費，1人*4天*1,550元。
100,360	50,000	貨物運費	50,000	
			50,000	學生實彈射擊用彈藥(殼)領繳運費。
6,094		其他旅運費		
284,286	186,084	印刷裝訂與廣告費	186,084	較上年度預算數186,084元，無增減。
284,286	186,084	印刷及裝訂費	186,084	
			30,000	印製考績表、現職冊、識別證及表冊等。
			56,440	印製各項活動文宣製品、校外生活輔導証。
			3,998	全民防衛動員活動及學生安全防護研習營印製講義資料費。
			51,646	印製研習、會議資料及相關宣導刊物、海報，提供各校參考運用等相關費用。
			18,000	印刷靶紙管制卡帳卡表冊等。
			26,000	防治霸凌及幫派滲入校園專案工作研習資料印製。
333,840	308,400	修理保養及保固費	308,400	較上年度預算數308,400元，無增減。
333,840	308,400	雜項設備修護費	308,400	
			80,000	保養教學用槍枝及裝備修理零件，2次*40,000元。
			60,000	專案辦理每年檢修槍枝，50枝*1次*1,200元。
			140,400	保養槍枝等費用，6人*52天*450元。
			28,000	保養槍枝用油(品)，2次*14,000元。
23,868	30,000	保險費	30,000	較上年度預算數30,000元，無增減。
23,868	30,000	其他保險費	30,000	
			30,000	全民國防教育資源中心場地責任險。
10,670	47,820	一般服務費	47,820	較上年度預算數47,820元，無增減。
10,670	47,820	義(志)工服務費	47,820	
			13,500	志工保險費，150人*90元(志工專案計畫)。
			11,160	藥物濫用個案就醫陪同餐點及交通補助，

臺北市地方教育發展基金－臺北市政府教育局

基金用途－其他教育計畫明細表

中華民國111年度

單位：新臺幣元

前年度 決算數	上年度 預算數	科 目	本 年 度 預 算 數	說 明
				93人次*120元(志工專案計畫)。
			17,400	個案認輔志工餐點及交通補助，145人次*120元(志工專案計畫)，。
			5,760	特定人員尿篩檢驗餐點及交通補助，48人次*120元(志工專案計畫)。
5,859,455	2,943,980	專業服務費	2,943,980	較上年度預算數2,943,980元，無增減。
5,422,491	2,943,980	講課鐘點、稿費、出席審查及查詢費	2,943,980	
			200,000	辦理校外各項工作講習及活動外聘講師鐘點費，100節*2,000元。
			162,000	全民防衛動員活動及學生安全防護研習營內聘教授鐘點費，162節*1,000元。
			80,000	辦理本市校外各項活動外聘講師講授鐘點費，40節*2,000元。
			18,000	職前講習、在職訓練外聘鐘點費，12節*1,500元。
			250,000	學生實彈射擊助教鐘點費，500節*500元。
			16,000	社團幹部研習活動鐘點費)，8節*2,000元。
			40,000	外聘國內專家學者鐘點費，20節*2,000元。
			400,000	全民國防教育資源中心多元探索課程教官鐘點費，400節*1,000元。
			25,000	外聘學者專家評審全民國防學科學術研究創作出席費，10人次*2,500元。
			180,000	內聘專家春暉個案輔導鐘點費，180節*1,000元(防治學生藥物濫用輔導整合專案)
			12,000	職前講習、在職訓練內聘鐘點費，12節*1,000元。
			250,000	學生實彈射擊教官鐘點費，250節*1,000元。
			17,500	宣導月作品甄選評審會評審委員出席費，7人次*2,500元。
			40,000	內聘教授講課鐘點費，40節*1,000元。
			200,000	全民國防教育資源中心多元探索課程助教鐘點費，400節*500元。
			40,000	全民國防學科專業研習內聘教授鐘點費，40節1,000元。

臺北市地方教育發展基金－臺北市政府教育局

基金用途－其他教育計畫明細表

中華民國111年度

單位：新臺幣元

前年度 決算數	上年度 預算數	科 目	本 年 度 預 算 數	說 明
			360,000	外聘專家春暉個案輔導鐘點費，180節 *2,000元(防治學生藥物濫用輔導整合專案)
			72,000	防治霸凌及幫派滲入校園專案工作研習講 師鐘點費，36節*2,000元(含校園安全實施計 畫5萬元)。
			200,000	全民國防教育宣導活動及全民國防教育資 源中心多元探索課程及師資培訓外聘鐘點 費，100節*2,000元。
			64,000	全民國防學科專業研習外聘教授鐘點費 ，32節*2,000元。
			60,000	防治霸凌及幫派滲入校園專案工作評鑑會 議評審委員出席費，24節*2,500元。
			100,000	全民國防教育宣導活動及全民國防教育資 源中心多元探索課程及師資培訓內聘鐘點 費，100節*1,000元。
			16,000	全民國防學科活動內聘教授鐘點費，16節 *1,000元。
			32,000	全民國防學科活動外聘教授鐘點費，16節 *2,000元。
			109,480	全民國防學科學術研究創作入選作品撰稿 費，161千字*680元。
41,000		電腦軟體服務費		
395,964		其他專業服務費		
4,186,953	2,200,000	材料及用品費	2,200,000	
920,302	54,150	使用材料費	54,150	較上年度預算數54,150元，無增減。
920,302	54,150	設備零件	54,150	
			54,150	射訓槍枝瓦斯鋼管、槍械等零件，950件*57 元。
3,266,651	2,145,850	用品消耗	2,145,850	較上年度預算數2,145,850元，無增減。
954,752	371,550	辦公(事務)用品	371,550	
			11,500	軍訓人員考核與評選文具紙張。
			6,856	軍訓教官後勤補給業務文具紙張，4季 *1,714元。
			20,585	各項講習、活動文具紙張費。
			318,599	防治霸凌及幫派滲入校園專案購置錄影帶 、書籍、宣教文具(含校園安全實施計畫9

臺北市地方教育發展基金－臺北市政府教育局

基金用途－其他教育計畫明細表

中華民國111年度

單位：新臺幣元

前年度 決算數	上年度 預算數	科 目	本 年 度 預 算 數	說 明
2,311,899	1,774,300	其他用品消耗	1,774,300	萬元)。 14,010 全民國防學科活動文具紙張。 10,000 軍訓人員考核與評選工作人員外勤逾時誤餐費用，100人次*100元。 24,000 軍訓教官後勤補給工作人員逾時誤餐費用，240人次*100元。 700,000 尿液篩檢簡易試劑。 3,400 辦理替代役業務人員督導外勤逾時誤餐費用，34人次*100元。 8,000 工作研習、文具等雜支費。 40,000 全市全民國防教育系列活動等雜支費用。 300,000 全民國防教育宣導活動及全民國防教育資源中心探索課程用品。 120,000 軍訓教官主管會報及分會活動等逾時誤餐費用，1,200人次*100元。 48,000 督導分會巡查、處理偶發事件及辦理會議、活動逾時誤餐費用，480人次*100元。 120,000 工作人員逾時誤餐費用，1,200人次*100元。 9,600 辦理本市校外各項活動工作人員逾時誤餐費用，96人次*100元。 24,000 教學用槍工作人員誤餐，240人次*100元。 25,600 專案工作輔導小組會議人員逾時誤餐費用，256人次*100元。 30,000 學校全民國防教育系列活動等雜支費。 96,000 全民國防學科教學活動或專業研習人員逾時誤餐費用，960人次*100元。 123,200 防治霸凌及幫派滲入校園專案工作會報逾時誤餐費用，1,232人次*100元(含校園安全實施計畫10萬元)。 64,000 全民國防教育宣導活動及全民國防教育資源中心逾時誤餐費用，640人次*100元。 28,500 防治霸凌及幫派滲入校園專案工作研習逾時誤餐費用，285人次*100元。
285,680	564,000	租金、償債、利息及相關手續	564,000	

臺北市地方教育發展基金－臺北市政府教育局

基金用途－其他教育計畫明細表

中華民國111年度

單位：新臺幣元

前年度 決算數	上年度 預算數	科 目	本 年 度 預 算 數	說 明
		費		
44,000	30,000	地租及水租	30,000	較上年度預算數30,000元，無增減。
44,000	30,000	場地租金	30,000	各項講習及活動場地租金。
241,680	534,000	交通及運輸設備租金	534,000	較上年度預算數534,000元，無增減。
241,680	534,000	車租	534,000	
			16,000	各項研習、活動車輛租金，2輛*1次*8,000元。
			42,000	受訓學員參訪租車費，7次*6,000元。
			96,000	辦理校外活動車輛租金，2輛*8天*6,000元。
			18,000	參訪行程車輛租金，4輛*1次*4,500元。
			27,000	參訪行程車輛租金，6輛次*4,500元。
			20,000	研習人員交通車載送費，2輛*1次*10,000元(市外)。
			315,000	教學用槍運送租車費，21輛*15,000元。
3,783,455	5,100,000	會費、捐助、補助、分攤、照護、救濟與交流活動費	5,100,000	
3,783,455	5,100,000	補貼、獎勵、慰問、照護與救濟	5,100,000	較上年度預算數5,100,000元，無增減。
3,783,455	5,100,000	其他補貼、獎勵、慰問、照護與救濟	5,100,000	
			5,100,000	臺北市防救天然災害優先指定學校設施設備費防災教育宣導及演練費，51區*100,000元(災害防救專案計畫)。
7,080,626	11,278,000	其他	10,282,000	
7,080,626	11,278,000	其他支出	10,282,000	較上年度預算數11,278,000元，減少996,000元。
7,080,626	11,278,000	其他	10,282,000	
			40,000	軍訓人員考核與評選場地佈置及階級禮盒等。
			40,000	軍訓教官後勤業務講習。
			90,000	校外巡查人員保險費。
			60,000	推動全民國防教育活動宣導。
			18,550	辦理本項校外工作相關雜支。

臺北市地方教育發展基金－臺北市政府教育局

基金用途－其他教育計畫明細表

中華民國111年度

單位：新臺幣元

前年度 決算數	上年度 預算數	科 目	本 年 度 預 算 數	說 明
			300,000	防災教育宣導及演練費，6次*50,000元(災害防救專案計畫)。
			200,000	學生實彈射擊用活動用品。
			150,000	辦理探索體驗活動。
			500,000	辦理全市全民國防教育(在職及社會教育)宣導系列活動(研習、競賽、工作坊等)。
			600,000	辦理學校全民國防教育宣導系列活動(研習、競賽、工作坊等)。
			16,200	全民國防學科活動場地租借及清潔維護。
			240,000	重點時間市區巡邏訪查費，2人*120次*1,000元。
			1,000,000	辦理各級學校學生尿液篩檢經費。
			4,800	借用被服洗滌費，60人次*80元。
			90,000	活動績優單位及個人獎牌費用，60面*1,500元。
			8,000	領繳彈藥(殼)搬運裝卸等工作人員作業費，5人*2天*800元。
			261,490	辦理宣導月作品甄選與運用，2次*130,745元。
			2,700	購置全民國防學科活動獎牌製作及紀念品費用。
			12,000	辦理校外會業務承辦人講習，150人*1年*80元。
			1,832,000	辦理全市校園藥物濫用防制系列活動(業務研習、競賽、工作坊及營隊活動等)。
			57,600	全民防衛動員活動及學生安全防護研習營參加研習人員膳食費，128人*3天*150元。
			216,801	辦理本市校外會宣導活動。
			16,000	靶架支柱釘等，4組*4,000元。
			341,600	各校推動防治霸凌及幫派滲入校園專案相關費用。
			154,347	全民國防學科專業研習場地佈置清潔維護等。
			45,000	講習、活動績優獎牌，30面*1,500元。
			500,000	補助轄屬學校及分攤外單位辦理校園藥物濫用防制系列活動。(與NGO/NPO合作辦理)

臺北市地方教育發展基金－臺北市政府教育局

基金用途－其他教育計畫明細表

中華民國111年度

單位：新臺幣元

前年度 決算數	上年度 預算數	科 目	本 年 度 預 算 數	說 明
				校園防毒系列活動)。
			9,000	全民防衛動員活動及學生安全防護研習營 參加人員保險費，60人次*150元。
			18,000	射擊用人像靶製件，40個*450元。
			17,912	全民國防學科專業研習績優人員獎品。
			336,000	分會召集學校會務費，1年*8站會*42,000元 。
			7,000	全民防衛動員活動及學生安全防護研習營 借用場地勤務費。
			700,000	學生實彈射擊用彈藥、步槍及相關用品。
			12,000	全民國防學科專業研習人員午餐。
			720,000	分會聯合巡查費，360次*8站會*250元。
			129,000	教學用槍作業用品。
			1,536,000	教學用槍運繳銷毀費用，1,024枝*1,500元。

臺北市地方教育發展基金－臺北市政府教育局

基金用途－一般行政管理計畫明細表

中華民國111年度

單位：新臺幣元

前年度 決算數	上年度 預算數	科 目	本 年 度 預 算 數	說 明
4,292,990,795	5,485,062,000	合計	4,306,445,000	
3,209,386,272	4,548,438,000	用人費用	3,334,049,000	
105,797,785	166,968,859	正式員額薪資	223,912,859	較上年度預算數166,968,859元，增加56,944,000元。
100,929,020	162,504,859	職員薪金	220,192,859	
			106,296,000	職員165人薪金。
			113,896,859	教職員工待遇準備。
4,868,765	4,464,000	工員工資	3,720,000	
			3,720,000	工員10人工資。
14,704,608	8,968,852	聘僱及兼職人員薪資	9,017,236	較上年度預算數8,968,852元，增加48,384元。
7,026,342	6,341,268	聘用人員薪金	6,341,268	
			6,341,268	聘用人員12人薪金。
7,678,266	1,627,584	約僱職員薪金	1,675,968	
			1,675,968	約僱人員4人薪金。
	1,000,000	兼職人員酬金	1,000,000	
			1,000,000	編列各級學校婚、喪、病、產、事假不敷鐘點費及補助各國民中、小學辦理補救教學教師授課鐘點費等。
11,102,664	13,986,210	超時工作報酬	13,971,744	較上年度預算數13,986,210元，減少14,466元。
11,102,664	13,986,210	加班費	13,971,744	
			4,039,476	不休假出勤加班費。
			367,780	府會聯絡員加班費。
			807,720	辦理財產管理與公設保留地取得、工程勘查規劃及營建管理等加班費(工程科)。
			837,813	辦理預算、決算等加班費(會計室)。
			188,530	辦理本局及所屬教職員健康檢查、退休相關案件等業務加班費(人事室)。
			30,525	整理校舍校地及教育經費統計資料加班費(統計室)。
			131,070	辦理調查案件、法紀宣導及財產申報等加班費(政風室)。
			142,080	視導學校、專案調查、資料整理、參加假日活動、查察校外補習等加班費(督學室)。

臺北市地方教育發展基金－臺北市政府教育局

基金用途－一般行政管理計畫明細表

中華民國111年度

單位：新臺幣元

前年度 決算數	上年度 預算數	科 目	本 年 度 預 算 數	說 明
			1,144,440	資訊教育業務加班費(資訊教育科)。
			116,600	辦理教育審議委員會資料彙整加班費。
			610,500	推行性別教育工作人員加班費。
			55,500	辦理青年留學貸款審查業務工作人員加班費。
			99,900	推行國際交流各項活動加班費。
			2,000,000	學校教職員工加班費。
			1,055,335	教師申訴、採購標案、出納年終結報及文書檔案等工作人員加班費(秘書室)。
			48,840	辦理本局及學校資訊系統維護、核報等人事業務電腦化相關加班費(人事室)。
			51,800	審核整理各校各種統計資料加班費(統計室)。
			127,700	辦理公務出國報告審核工作人員加班費。
			696,160	司機、技工、工友加班費(秘書室)。
			32,560	辦理組織編制、約聘僱計畫、人事人員考績及業務績效考核等相關業務加班費(人事室)。
			138,800	局務會議、業務會報等會議資料彙整工作人員加班費。
			84,940	辦理財產、庶務管理、宿舍訪查及文書檢核等加班費(秘書室)。
			329,625	辦理本局職員甄審及學校教職員分發介聘、請調、核薪、任免、他縣市請調等相關業務加班費(人事室)。
			142,500	新聞聯絡工作人員加班費。
			401,000	辦理教職員成績考核，資深優良教師及留職停薪等相關業務加班費(人事室)。
			74,050	教師資格審查業務工作人員加班費。
			216,500	辦理研究發展考核工作人員加班費。
25,825,166	24,081,109	獎金	23,932,508	較上年度預算數24,081,109元，減少148,601元。
10,948,159	9,240,000	考績獎金	9,178,000	
			9,178,000	依考績法規定核發之獎金。
14,877,007	14,841,109	年終獎金	14,754,508	

臺北市地方教育發展基金－臺北市政府教育局

基金用途－一般行政管理計畫明細表

中華民國111年度

單位：新臺幣元

前年度 決算數	上年度 預算數	科 目	本 年 度 預 算 數	說 明
			13,752,351	依規定於年節加發之獎金。
			1,002,157	聘僱人員依規定於年節加發之獎金。
167,147,320	325,638,122	退休及卹償金	206,145,305	較上年度預算數325,638,122元，減少 119,492,817元。
164,602,823	325,281,002	職員退休及離職金	205,847,705	
			10,863,216	提撥退撫基金。
			194,503,433	本局(含市立大學)教職員退休金、撫卹金、 遺族年(一次)金。
			481,056	聘僱人員提撥退撫基金。
1,073,548	357,120	工員退休及離職金	297,600	
			297,600	提撥勞工退休準備金。
1,470,949		卹償金		
2,884,808,729	4,008,794,848	福利費	2,857,069,348	較上年度預算數4,008,794,848元，減少 1,151,725,500元。
10,058,446	10,499,369	分擔員工保險費	10,835,844	
			1,055,184	聘僱人員分擔公保、勞保、健保費。
			9,780,660	分擔公保、勞保、健保費。
523,290	745,000	傷病醫藥費	745,000	
			640,000	本局職員健康檢查費用，40人*16,000元。
			105,000	本局職員健康檢查費用，30人*3,500元。
2,817,827	4,823,280	員工通勤交通費	4,959,360	
			4,959,360	員工上下班交通費，328人*12月*1,260元。
2,871,409,166	3,992,727,199	其他福利費	2,840,529,144	
			2,800,000	休假旅遊補助費。
			1,825,000	喪葬補助（以535俸點計：36,500元*5月*10 人）。
			256,000	聘僱人員休假旅遊補助費。
			18,000	教職員遺族三節慰問金，3人*1年*6,000元 。
			627,100	結婚補助（以460俸點計：31,355元*2月*10 人）。
			64,800	退休人員三節特別照護金。
			668,200	生育補助（以490俸點計：33,410元*2月*10 人）。
			2,698,479,474	年金改革節省經費挹注退撫基金經費。

臺北市地方教育發展基金－臺北市政府教育局

基金用途－一般行政管理計畫明細表

中華民國111年度

單位：新臺幣元

前年度 決算數	上年度 預算數	科 目	本 年 度 預 算 數	說 明
			2,000,000	教職員進修學分補助。
			138,000	退休人員三節慰問金，23人*1年*6,000元。
			1,366,570	子女教育補助。
			100,000,000	貼補公教人員退休金優惠存款利息差額。
			31,236,000	退休喪亡互助金(職員)，548人*57,000元。
			1,050,000	退休喪亡互助金(職工)，75人*14,000元。
158,390,902	130,352,000	服務費用	143,700,000	
20,016,601	14,827,400	郵電費	14,827,400	較上年度預算數14,827,400元，無增減。
1,483,469	1,163,480	郵費	1,163,480	
			1,110,000	公文郵寄，12月*92,500元。
			40,500	中小學他縣市教師介聘通知、審議不適任教師開會資料、退休人員退休會、慰問金核發通知等人事業務用郵費。
			2,000	郵寄教育統計輯要、教育部索資、憑證等郵資。
			6,480	寄發財產申報審查資料郵資。
			4,500	文件寄送費等郵資(資訊教育科)。
584,697	501,600	電話費	501,600	
			501,600	公務用電話費，12月*41,800元。
17,948,435	13,162,320	數據通信費	13,162,320	
			13,162,320	網路通訊費(電腦專案計畫)。
3,764,166	1,036,690	旅運費	15,550,690	較上年度預算數1,036,690元，增加14,514,000元。
197,787	831,800	國內旅費	831,800	
			15,750	赴所屬單位調查申訴案件工作人員短程車資。
			84,240	辦理財產管理與公設保留地取得、工程勘查規劃及營建管理業務所需工作人員外勤短程車資。
			2,000	工作人員外勤短程車資。
			34,160	調查聯繫案件差旅費及車資。
			15,500	參加外縣市視導與教學研討會等出差旅費，10人*1天*1,550元。
			13,950	邀請外縣市專家學者及推行性別教育工作人員差旅費，9人*1天*1,550元。

臺北市地方教育發展基金－臺北市政府教育局

基金用途－一般行政管理計畫明細表

中華民國111年度

單位：新臺幣元

前年度 決算數	上年度 預算數	科 目	本 年 度 預 算 數	說 明
			291,400	講座及工作人員交通、住宿費，188人*1天*1,550元。
			77,500	中小學教師專業發展講座及工作人員交通費、住宿費，50人*1天*1,550元。
			46,500	市外出差費，15人*2天*1,550元。
			18,600	辦理工程勘查規劃及營建管理業務研討會人員差旅費，6人*2天*1,550元。
			13,500	赴所屬單位查勤及相關業務會議等工作人員短程車資。
			83,420	視導學校及社教機構工作人員外勤短程車資。
			27,000	工作人員外勤短程車資(資訊教育科)。
			2,880	赴所屬單位參加分區業務座談及業務視導等業務工作人員短程車資。
			105,400	辦理他縣市介聘協調會及其他會議差旅費，4人*17天*1,550元。
2,843,278	150,000	國外旅費	14,664,000	
			1,144,000	臺北市STEAM暨科技教育參訪計畫(出國專案計畫)(用途科目調整)。
			150,000	國外市政建設考察旅費，2人*75,000元(出國專案計畫)。
			12,000,000	辦理國際交流業務(出國專案計畫)(用途科目調整)。
			890,000	臺北市「百大菁英資訊科技應用人才」教育參訪經費(出國專案計畫)(用途科目調整)。
			480,000	補助學校公教人員辦理國外交流參訪活動經費(出國專案計畫)(用途科目調整)。
73,013	39,890	貨物運費	39,890	
			9,890	運送會計檔案運費。
			30,000	辦理宣導月比賽活動及校際活動用品搬運費，3次*10,000元。
650,088	15,000	其他旅運費	15,000	
			15,000	專家學者調查校園性騷擾、性侵害事件人員交通費，30人次*500元。
17,919,664	15,571,512	印刷裝訂與廣告費	17,831,379	較上年度預算數15,571,512元，增加

臺北市地方教育發展基金－臺北市政府教育局

基金用途－一般行政管理計畫明細表

中華民國111年度

單位：新臺幣元

前年度 決算數	上年度 預算數	科 目	本 年 度 預 算 數	說 明
17,919,664	15,571,512	印刷及裝訂費	17,831,379	2,259,867元。
			193,966	辦理財產管理與公設保留地取得、工程勘查規劃及營建管理業務所需資料印刷。
			10,000	印製概、預算相關資料。
			6,000	辦理人事資訊系統訓練教材等印刷及裝訂等費用。
			23,085	印製政風宣導、財產申報等業務資料。
			3,379	各項資料印刷(資訊教育科)。
			20,000	辦理教育審議委員會業務各項資料印刷費。
			602,023	推行性別教育教材、工作成果、評量表、研習手冊、工作報告等印刷費。
			827,245	研習手冊、成果報告等文件印刷費。
			177,500	中小學教師專業發展評鑑研習手冊、成果報告等文件印刷費。
			15,446	數位印刷機維護費。
			20,000	會計報表資料及會計報告等印刷。
			5,000	辦理審議解聘(包含停聘、不續聘及資遣)教師、教師市內介聘及請調他縣市業務、人事服務資料印刷及裝訂等相關費用。
			14,250	教育統計分析報告印刷費。
			8,620	視導用表格、資料等之印刷，10次*862元。
			13,560,000	數位學生證製卡費用，120,000張*113元。
			25,000	研考列管資料公文列管印刷費。
			75,000	各類收據、講義及法制申訴業務印刷費，12月*6,250元。
			667,100	印製本局主管預算案預算書及法定預算書，1,906本*350元。
			5,000	辦理業務績效考核等人事業務資料印刷及裝訂等相關費用。
			14,250	教育統計輯要印刷費，950本*15元。
			42,590	局務會議、施政報告及各項會議資料印刷。
			1,379,040	影印機使用費，13臺*12月*8,840元。

臺北市地方教育發展基金－臺北市政府教育局

基金用途－一般行政管理計畫明細表

中華民國111年度

單位：新臺幣元

前年度 決算數	上年度 預算數	科 目	本 年 度 預 算 數	說 明
			19,400	退休證、退休證書(包括資遣、撫卹)印刷費，776份*25元。
			17,025	教育統計指標印刷費。
			77,000	臺北市教育簡介及其他研考彙編印刷費，1,100本*70元。
			9,960	資深優良教師、績優人員表揚等人事業務資料、簡報印刷及裝訂等相關費用。
			13,500	公務統計報表程式表格及報表印刷費。
193,660	236,580	修理保養及保固費	236,580	較上年度預算數236,580元，無增減。
15,600		機械及設備修護費		
157,760	147,000	交通及運輸設備修護費	147,000	
			147,000	小客車維護費，3輛*1年*49,000元(詳車輛明細表)。
20,300	89,580	雜項設備修護費	89,580	
			64,380	什項設備維護費，12月*5,365元。
			25,200	空氣清淨機維護費，3臺*12月*700元。
11,295	3,405,399	保險費	3,952,149	較上年度預算數3,405,399元，增加546,750元。
11,295	7,449	交通及運輸設備保險費	7,449	
			7,449	公務車保險費，3輛*1年*2,483元(詳車輛明細表)。
	3,397,950	責任保險費	3,944,700	
			3,944,700	高級中等以下學校及幼兒園投保公共意外責任保險(收支對列)，974校*4,050元。
6,716,926	674,520	一般服務費	670,520	較上年度預算數674,520元，減少4,000元。
723,450		外包費		
1,138	14,520	義(志)工服務費	14,520	
			6,120	志工保險費，34人*180元(志工專案計畫)。
			8,400	志工誤餐費及交通費補助，70人次*120元(志工專案計畫)，。
5,354,433		計時與計件人員酬金		
637,905	660,000	體育活動費	656,000	
			656,000	文康活動費，本局編列職員266人、工員10人、聘用人員43人及約僱人員9人，合計328人，每人編列2,000元。

臺北市地方教育發展基金－臺北市政府教育局

基金用途－一般行政管理計畫明細表

中華民國111年度

單位：新臺幣元

前年度 決算數	上年度 預算數	科 目	本 年 度 預 算 數	說 明
108,836,167	93,655,499	專業服務費	89,686,882	較上年度預算數93,655,499元，減少3,968,617元。
3,928,602	3,450,000	法律事務費	3,250,000	
			1,450,000	因公訴訟等相關經費。
			1,800,000	辦理財產管理與公設保留地取得、工程勘查規劃及營建管理業務所需訴訟費、律師費及裁判費等。
21,513,819	13,816,640	講課鐘點、稿費、出席審查及查詢費	14,284,540	
			240,000	教師申訴評議委員會出席費，96人次*2,500元。
			542,500	辦理財產管理與公設保留地取得、工程勘查規劃及營建管理業務業務所需學者專家出席費，217人次*2,500元。
			330,000	本局審議不適任教師及校長領導卓越獎業務評審小組委員會出席費，132人次*2,500元。
			10,000	辦理本局政風宣導講習外聘教師鐘點費，5節*2,000元。
			25,000	視導會議學者、專家出席費，10人次*2,500元。
			100,000	資訊推動委員會及採購評審委員之出席費，40人次*2,500元。
			35,160	編列研考案件彙編設計完稿費，4件*8,790元。
			930,000	推行性別教育外聘教師鐘點費，620節*1,500元。
			840,000	青年留學貸款專家學者出席費，336人次*2,500元。
			5,000,000	研習講座、到校輔導費、編輯出版教材、研發課程、公開授課等費用，2,000人次*2,500元。
			2,700,000	中小學教師專業發展研習講座、到校輔導費、縣市初審及教專中心運作費用，1,080人次*2,500元。
			76,000	辦理公文講習講師鐘點費，38節*2,000元。

臺北市地方教育發展基金－臺北市政府教育局

基金用途－一般行政管理計畫明細表

中華民國111年度

單位：新臺幣元

前年度 決算數	上年度 預算數	科 目	本 年 度 預 算 數	說 明
			96,000	辦理人事法令研習等人事相關業務鐘點費，64節*1,500元。
			4,000	辦理本局所屬學校政風宣導內聘教師鐘點費，4節*1,000元。
			36,000	研考案件彙編圖片使用費，120張*300元。
			1,320,000	推行性別教育外聘教授鐘點費，660節*2,000元。
			96,000	專家學者指導鐘點費，48節*2,000元。
			128,000	人事業務電腦化教育訓練外聘講師鐘點費，64節*2,000元。
			10,000	辦理本局所屬學校政風宣導外聘教師鐘點費，5節*2,000元。
			42,000	編列研考案件彙編撰稿費，60千字*700元。
			460,000	推行性別教育內聘教師鐘點費，460節*1,000元。
			12,000	編列研考案件彙編審稿費，60千字*200元。
			231,880	推行性別教育教材教案成果手冊、工作報告等撰稿費，341千字*680元。
			500,000	辦理市政顧問(教育組)會議、教育審議委員會及局務會議專案專家學者出席費，200人次*2,500元。
			520,000	推行性別教育學者專家出席費，208人次*2,500元。
3,512,358	4,300,000	委託檢驗(定)試驗認證費	4,300,000	
			4,300,000	校(館)舍鑑定及勘驗費用。
3,240		委託考選訓練費		
54,039,877	55,788,000	電腦軟體服務費	50,470,000	
			2,500,000	單一身分驗證及中介資料庫系統維運及擴充(電腦專案計畫)。
			9,000,000	親師生整合學習平臺維運及擴充(電腦專案計畫)。
			3,300,000	數位學生證服務整合平台維護及擴充功能(電腦專案計畫)。
			7,000,000	高中職以下資安防護軟體(新增)(電腦專案計畫)。
			2,320,000	程式設計教學推廣費用。

臺北市地方教育發展基金－臺北市政府教育局

基金用途－一般行政管理計畫明細表

中華民國111年度

單位：新臺幣元

前年度 決算數	上年度 預算數	科 目	本 年 度 預 算 數	說 明
			21,650,000	充實電腦教學軟體，本計畫係111-112年度連續性計畫，總經費43,300,000元，本年度編列第1年經費21,650,000元，餘21,650,000元編列於以後年度，各年度資金需求詳如新興計畫分年資金需求表(新增)(電腦專案計畫)。
			4,700,000	軟體維護費（高中校務行政）(電腦專案計畫)。
25,838,271	16,300,859	其他專業服務費	17,382,342	
			3,192,000	文書業務處理委外作業。
			10,400,000	營繕工程先期規劃、新(修)建工程單價分析、地質探勘、大地調查、供電檢測、地形地物測量等費用。
			40,000	依教育人員任用條例進用者資格及著作審查費用。
			300,000	中英文多媒體教育簡介編撰製作費。
			276,000	推行性別教育教材教案、成果手冊、工作報告等稿件審查費，400件*690元。
			1,518,342	公文委外清查掃描及影像數位化作業。
			1,392,000	本局所屬學校線上差勤系統維護費(電腦專案計畫)。
			264,000	本局所屬學校線上差勤系統維護費。
932,423	944,400	公共關係費	944,400	較上年度預算數944,400元，無增減。
932,423	944,400	公共關係費	944,400	
			476,400	局長特別費，12月*39,700元。
			468,000	副局長特別費，2人*12月*19,500元。
223,055,316	7,515,000	材料及用品費	7,043,000	
205,426,675	557,673	使用材料費	549,792	較上年度預算數557,673元，減少7,881元。
	46,074	燃料		
88,387	61,599	油脂	99,792	
			33,264	小客車油料費，99公升*12月*1輛*28元(6808-UX)(詳車輛明細表)。
			33,264	小客車油料費，99公升*12月*1輛*28元(6596-QH)(詳車輛明細表)。
			33,264	小客車油料費，99公升*12月*1輛*28元(1658-QH)(詳車輛明細表)。

臺北市地方教育發展基金－臺北市政府教育局

基金用途－一般行政管理計畫明細表

中華民國111年度

單位：新臺幣元

前年度決算數	上年度預算數	科目	本年度預算數	說明
205,338,288	450,000	設備零件	450,000	450,000 建置創新專業成長空間所需設備零件費用。
17,628,641	6,957,327	用品消耗	6,493,208	較上年度預算數6,957,327元，減少464,119元。
4,896,338	4,476,827	辦公(事務)用品	3,992,708	1,149,120 職員266人，按每人每月360元編列，266人*12月*360元。
			106,250	辦理財產管理與公設保留地取得、工程勘查規劃及營建管理業務所需文具紙張。
			20,477	會計業務用文具紙張。
			45,010	本局職員職名章刻印。
			9,350	統計業務用文具紙張。
			10,000	辦理政風宣導、調查業務等文具費。
			11,553	視導業務文具用品及紙張等。
			10,000	辦理所屬機關學校公文檢核所需文具紙張。
			791,000	推行性別教育工作各項辦公事務用品費。
			300,000	所需文具紙張。
			107,000	辦理中小學教師專業發展所需文具紙張。
			462,000	文具紙張等(事務、出納文書業務之講義印刷費製作用紙、檔案匣等)。
			113,000	辦理人事資訊作業、審議解聘(包含停聘、不續任及資遣)教師、教師市內介聘及請調他縣市、業務績效考核及資深優良教師、績優人員等相關人事業務之大圖輸出、雜支之相關費用。
			8,200	購置政風業務相關書籍。
			3,600	購置文具紙張(資訊教育科)。
			8,000	列管計畫、國際交流文具紙張。
			78,750	公文信封袋，105箱*750元。
			4,500	編列工程管制案件所需文具紙張。
			6,000	工員10人，按每人每月50元編列，10人*12月*50元。
			7,000	辦理公文成效考評所需文具紙張。

臺北市地方教育發展基金－臺北市政府教育局

基金用途－一般行政管理計畫明細表

中華民國111年度

單位：新臺幣元

前年度 決算數	上年度 預算數	科 目	本 年 度 預 算 數	說 明
			74,880	約聘僱人員52人，按每人每月120元編列，52人*12月*120元。
			36,000	辦理管考業務所需文具紙張，12月*3,000元。
			576,518	油印耗材〈含紙張〉。
			54,500	辦理教育文宣資料所需文具紙張。
2,950,280		報章雜誌		
9,782,023	2,480,500	其他用品消耗	2,500,500	
			15,000	卡片識別證。
			2,000	外勤逾時誤餐費用(統計室)，20人次*100元。
			48,600	赴機關學校督檢及政風宣導工作人員逾時誤餐費用(政風室)，486人次*100元。
			40,000	辦理市政顧問(教育組)會議、教育審議委員會及局務會議業務逾時誤餐費用，400人次*100元。
			989,500	推行性別教育各項用品及材料費用。
			319,200	逾時誤餐費用，3,192人次*100元。
			200,000	中小學教師專業發展業務逾時誤餐費用，2,000人次*100元。
			23,000	審查申訴案件逾時誤餐費用(秘書室)，230人次*100元。
			127,700	辦理財產管理與公設保留地取得、工程勘查規劃及營建管理等業務所需外勤逾時誤餐費用(工程科)，1,277人次*100元。
			20,000	赴所屬機關學校財務稽察及輔導等外勤逾時誤餐費用(會計室)，200人次*100元。
			36,000	辦理本局甄審及所屬不適任教師業務等相關會議、活動、兵役緩召審查及資深優良教師表揚等業務逾時誤餐費用(人事室)，360人次*100元。
			38,400	政風案件調查逾時誤餐費用(政風室)，384人次*100元。
			61,400	視導會議、專題視導座談會等逾時誤餐費用(督學室)，614人次*100元。
			36,000	外勤逾時誤餐費用(資訊教育科)，360人次

臺北市地方教育發展基金－臺北市政府教育局

基金用途－一般行政管理計畫明細表

中華民國111年度

單位：新臺幣元

前年度 決算數	上年度 預算數	科 目	本 年 度 預 算 數	說 明
				*100元。
			520,000	推行性別教育工作人員逾時誤餐費用，5,200人次*100元。
			16,000	公文講習參加人員逾時誤餐費用(秘書室)，160人次*100元。
			7,700	赴所屬單位參加分區業務座談、查勤、業務視導等業務逾時誤餐費用(人事室)，77人次*100元。
656,779	210,000	租金、償債、利息及相關手續費	210,000	
531,579	210,000	交通及運輸設備租金	210,000	較上年度預算數210,000元，無增減。
531,579	210,000	車租	210,000	
			10,000	資深優良教師表揚活動租賃遊覽車資。
			200,000	接待教育參訪人員運費，2輛*10天*10,000元。
125,200		雜項設備租金		
125,200		雜項設備租金		
65,565,069	73,176,000	稅捐及規費(強制費)	67,764,000	
60,211,616	65,400,013	土地稅	61,126,682	較上年度預算數65,400,013元，減少4,273,331元。
60,211,616	65,400,013	一般土地地價稅	61,126,682	
			1,737,663	地價稅。
			59,389,019	兒童新樂園地價稅。
5,112,681	5,322,132	房屋稅	5,383,743	較上年度預算數5,322,132元，增加61,611元。
5,112,681	5,322,132	一般房屋稅	5,383,743	
			4,999,202	兒童新樂園房屋稅。
			4,541	局管宿舍(中正)房屋稅。
			380,000	葫蘆堵、景新分館等委外經營停車場、公設民營幼兒園及文山區政中心附屬大樓委外經營停車場房屋稅。
112,913	633,690	消費與行為稅	633,690	較上年度預算數633,690元，無增減。
79,223	600,000	營業稅	600,000	
			600,000	葫蘆堵、景新分館、文山區行政中心、三玉大樓停車場租金營業稅、公辦民營幼兒

臺北市地方教育發展基金－臺北市政府教育局

基金用途－一般行政管理計畫明細表

中華民國111年度

單位：新臺幣元

前年度 決算數	上年度 預算數	科 目	本 年 度 預 算 數	說 明
33,690	33,690	使用牌照稅	33,690	園營業稅及兒童新樂園營業稅。
			33,690	小客車使用牌照稅，3輛*1年*11,230元(詳車輛明細表)。
127,859	1,820,165	規費	619,885	較上年度預算數1,820,165元，減少1,200,280元。
109,319	1,801,625	行政規費與強制費	601,345	
			2,700	小客車檢驗費，3輛*1年*900元(詳車輛明細表)。
			598,645	規費、證照費、行政罰鍰、補辦建造執照等。
18,540	18,540	汽車燃料使用費	18,540	
			18,540	小客車燃料使用費，3輛*1年*6,180元(詳車輛明細表)。
545,866,532	628,766,000	會費、捐助、補助、分攤、照護、救濟與交流活動費	596,010,000	
		分擔	390,000	
		分擔大樓管理費	390,000	
			390,000	新興宿舍大樓管理維護分攤費用(新增)。
545,866,532	628,766,000	補貼、獎勵、慰問、照護與救濟	595,620,000	較上年度預算數628,766,000元，減少33,146,000元。
13,013,665	13,206,000	獎勵費用	13,206,000	
			250,000	選拔表揚本局及所屬機關學校優秀員工獎勵。
			250,000	獎勵性別平等教育宣導月各項比賽活動優勝得獎者費用。
			74,000	中小學教師專業發展典範學校、優良教學檔案、教學觀察及教專社群獎勵金。
			220,000	服務40年以上資深優良教師獎勵金，22人*10,000元。
			3,400,000	服務30年以上資深優良教師獎勵金，425人*8,000元。
			6,852,000	服務20年以上資深優良教師獎勵金，1,142人*6,000元。
			2,160,000	服務10年以上資深優良教師獎勵金，540人*4,000元。

臺北市地方教育發展基金－臺北市政府教育局

基金用途－一般行政管理計畫明細表

中華民國111年度

單位：新臺幣元

前年度 決算數	上年度 預算數	科 目	本 年 度 預 算 數	說 明
	3,000,000	慰問金、照護及濟助金	3,000,000	
			3,000,000	依「公務人員執行職務意外傷亡慰問金發給辦法」編列教職員因公傷亡慰問金。
532,852,867	612,560,000	其他補貼、獎勵、慰問、 照護與救濟	579,414,000	
			105,304,500	青年留學貸款補助利息及支付信保基金保證金作業費。
			1,500,000	補助本市姊妹市外國人學習中文獎學金。
			900,000	補助績優輔導員課程教學採購教材教具、印刷等項目。
			28,938,338	配合公教人員保險法103年1月14日修正施行，負擔「私立各級學校教職員超額年金」金額。
			12,000,000	公校年資退休金支出49,434元*(10*2-1)*15=14,088,690元。酌列12,000,000元。
			7,145,000	補助學校辦理國際交流接待、互訪活動費用。
			6,530,000	補助學校推動雙語融入領域教學等業務費。
			51,732,437	私立各級學校教職員108年保險費率12.53%。
			83,874,389	依「學校法人及其所屬私立學校教職員退休撫卹離職資遣條例」規定，學校主管機關須負擔儲金制撥繳比例32.5%之款項。
			7,950,000	辦理國際學校獎認證計畫。
			248,242,236	依「學校法人及其所屬私立學校教職員退休撫卹離職資遣條例」第8條規定，不足之數由教育主管行政機關編列預算支應之。
			192,500	補助學校學生辦理國外交流參訪活動經費。
			6,000,000	辦理學生海外實習方案。
			10,000,000	補助學校師生辦理國外交流參訪活動經費。
			9,104,600	推動本市國際教育深耕方案及補助學校接待來訪團等經費。
90,069,925	96,605,000	其他	157,669,000	

臺北市地方教育發展基金－臺北市政府教育局

基金用途－一般行政管理計畫明細表

中華民國111年度

單位：新臺幣元

前年度 決算數	上年度 預算數	科 目	本 年 度 預 算 數	說 明
90,069,925	96,605,000	其他支出	157,669,000	較上年度預算數96,605,000元，增加61,064,000元。
90,069,925	96,605,000	其他	157,669,000	
			200,000	採購法令會議及校舍工程有關研習活動與講座等相關費用。
			12,300	公務統計報表研討講習費。
			11,000	辦理政風宣導、問卷及財產申報等業務經費。
			42,800	辦理視導會議及專題視導座談會相關費用。
			30,000,000	推動學生自備載具到校補助方案。(新增)
			310,000	各性別教育工作小組、資源中心學校及重點學校購置參考資料及場地佈置清潔等費用。
			500,000	各項宣導研習、公開課程、教學觀摩、工作坊所需經費。
			214,000	各項教師專業發展宣導研習、發表所需費用。
			90,000	製作標函、契約之紙張、印刷等。
			1,648,820	學校預定地清理維護費用。
			10,000	所屬各機關學校人事人員會報。
			22,000,000	推動智慧校園4.0。(新增)
			500,000	外賓來訪所需費用，25次*20,000元。
			70,000	校長布達典禮等相關費用。
			3,400,000	資訊安全檢測及維護(新增)(電腦專案計畫)。
			804,100	新聞聯繫工作費用。
			37,500	表揚服務40年資深優良教師獎牌等費用，25份*1,500元。
			15,000,000	維護學校資訊安全設備(新增)(電腦專案計畫)。
			40,000	退休人員紀念品，8人*5,000元。
			812,000	辦理實驗網路高中相關經費(新增)。
			1,935,480	辦理各項資訊競賽費用(含獎品及獎金)。
			7,000,000	建置教學資源庫及相關網站費用(電腦專案

臺北市地方教育發展基金－臺北市政府教育局

基金用途－一般行政管理計畫明細表

中華民國111年度

單位：新臺幣元

前年度 決算數	上年度 預算數	科 目	本 年 度 預 算 數	說 明
				計畫)。
			1,200,000	教育相關網站維運及會員管理維護費(電腦專案計畫)。
			10,980,000	教網中心機房維護費(電腦專案計畫)。
			6,000,000	精進課程及教學資訊專案研習費用及教學設備費。
			3,500,000	數位教育推動相關費用(含資訊教育推廣暨運算思維推動實施計畫50萬元)。
			9,000,000	e化教材推動費用。
			2,991,000	資訊教學觀摩相關費用及資訊教育推廣費用。
			2,000,000	開設資訊相關研習及進修課程費用。
			3,360,000	教育局資訊設備管理維護費(電腦專案計畫)。
			34,000,000	臺北市行動學習智慧教學實施計畫。

臺北市地方教育發展基金－臺北市政府教育局

基金用途－建築及設備計畫明細表

中華民國111年度

單位：新臺幣元

前年度 決算數	上年度 預算數	科 目	本 年 度 預 算 數	說 明
896,297,760	914,674,000	合計	1,103,965,000	
896,297,760	914,674,000	購建固定資產、無形資產及非理財 目的之長期投資	1,103,965,000	
738,812,022	453,379,000	購建固定資產	516,561,000	
27,252,094	104,494,000	專案計畫	165,772,400	
27,252,094	104,494,000	繼續性計畫	106,593,000	
27,252,094	104,494,000	(一) 非營利幼兒園參建 社會住宅專案計畫	106,593,000	<p>1.非營利幼兒園參建樟新水岸 社會住宅(景美女中調車場基 地) 本工程由都發局主辦，原為 107-111年度連續性工程，修正 期程為107-112年，總工程費為 1,322,637,041元，其中施工費 1,239,571,388元，委託技術服 務費73,886,495元，工程管理費 9,179,158元，依參建比例分攤 ，本局分攤比例為9.44%，共 計分攤124,856,937元，施工費 117,010,001元，委託技術服務 費6,971,000元，工程管理費 865,000元，因應預算調整至千 元，餘10,936元不再編列，除 以前年度預算數40,071,001元外 ，本年度編列第6年經費 8,987,000元，餘75,788,000元編 列於以後年度，各年度資金需 求詳如繼續性計畫分年資金需 求表。</p> <p>2.非營利幼兒園參建舊宗社會 住宅 本工程由都發局主辦，原為 108-111年度連續性工程，修正 期程為108-112年，總工程費為 602,376,245元，其中施工費 559,962,972元，委託技術服務 費36,343,578元，工程管理費 6,045,432元，因應預算調整至 千元，餘24,263元不再編列，</p>

臺北市地方教育發展基金－臺北市政府教育局

基金用途－建築及設備計畫明細表

中華民國111年度

單位：新臺幣元

前年度 決算數	上年度 預算數	科 目	本年度預算數	說 明
				<p>依參建比例分攤，本局分攤比例為8.41%，共計分攤50,651,000元，施工費47,088,000元，委託技術服務費3,055,000元，工程管理費508,000元，除以前年度預算數15,395,000元外，本年度編列第4年經費5,244,000元外，餘30,012,000元編列於以後年度，各年度資金需求詳如繼續性計畫分年資金需求表。</p> <p>3.非營利幼兒園參建福國社會住宅(北士科機一基地)</p> <p>本工程由都發局主辦，原為108-111年度連續性工程，修正期程為108-112年，總工程費為1,908,251,453元，其中施工費1,801,071,381元，委託技術服務費95,392,777元，工程管理費11,762,645元，因應預算調整至千元，餘24,650元不再編列，依參建比例分攤，本局分攤比例為3.12%，共計分攤59,438,000元，施工費56,102,000元，委託技術服務費2,970,000元，工程管理費366,000元，以前年度編列7,288,000元，本年度編列第4年經費5,746,000元，餘46,404,000元編列於以後年度，各年度資金需求詳如繼續性計畫分年資金需求表。</p> <p>4.非營利幼兒園參建錦州社會住宅</p> <p>本工程由都發局主辦，原為108-112年連續性工程，修正期程為108-113年，總工程費為2,251,605,050元，其中施工費2,127,832,886元，委託技術服</p>

臺北市地方教育發展基金－臺北市政府教育局

基金用途－建築及設備計畫明細表

中華民國111年度

單位：新臺幣元

前年度 決算數	上年度 預算數	科 目	本 年 度 預 算 數	說 明
				<p>務費110,487,439元，工程管理費13,267,957元，因應預算調整至千元，餘16,768元不再編列，依參建比例分攤，本局分攤比例為2.47%，共計分攤55,499,000元，施工費52,449,000元，委託技術服務費2,723,000元，工程管理費327,000元，以前年度編列8,418,000元，本年度編列第4年經費4,623,000元，餘42,458,000元編列於以後年度，各年度資金需求詳如繼續性計畫分年資金需求表。</p> <p>5.非營利幼兒園參建興隆E區社會住宅(二期E基地) 本工程由都發局主辦，原為108-111年連續性工程，修正期程為108-112年度，總工程費為1,362,381,892元，其中施工費1,282,177,959元，委託技術服務費70,820,917元，工程管理費9,375,447元，因應預算調整至千元，餘7,569元不再編列，依參建比例分攤，本局分攤比例為5.02%，共計分攤68,388,000元，施工費64,363,171元，委託技術服務費3,554,332元，工程管理費470,497元，除以前年度預算數22,898,000元外，本年度編列第4年經費11,388,000元，餘34,102,000元編列於以後年度，各年度資金需求詳如繼續性計畫分年資金需求表。</p> <p>6.非營利幼兒園參建行善社會住宅(河濱高中基地) 本工程由都發局主辦，為108-111年度連續性工程，總工程費為3,289,506,844元，其中施</p>

臺北市地方教育發展基金－臺北市政府教育局

基金用途－建築及設備計畫明細表

中華民國111年度

單位：新臺幣元

前年度 決算數	上年度 預算數	科 目	本 年 度 預 算 數	說 明
				<p>工費3,111,369,143元，委託技術服務費160,318,549元，工程管理費17,795,624元，因應預算調整至千元，餘23,528元不再編列，依參建比例分攤，本局分攤比例為2.07%，共計分攤67,922,000元，施工費64,246,000元，委託技術服務費3,309,000元，工程管理費367,000元，除以前年度預算數24,107,000元外，本年度編列最後一年經費43,815,000元，各年度資金需求詳如繼續性計畫分年資金需求表。</p> <p>7.非營利幼兒園參建培英社會住宅 本工程由都發局主辦，為108-112年度連續性工程，總工程費為937,339,000元，其中施工費879,628,738元，委託技術服務費50,174,921元，工程管理費7,535,341元，依參建比例分攤，本局分攤比例為6.51%，共計分攤61,020,000元，施工費58,007,369元，委託技術服務費2,522,080元，工程管理費490,551元，除以前年度編列經預算9,203,000元，本年度編列第4年經費6,376,000元，餘45,441,000元編列於以後年度，各年度資金需求詳如繼續性計畫分年資金需求表。</p> <p>8.非營利幼兒園參建福星社會住宅 本工程由都發局主辦，原為109-111年度連續性工程，修正期程為109-112年，總工程費為1,407,686,943元，其中施工費1,315,237,213元，委託技術服</p>

臺北市地方教育發展基金－臺北市政府教育局

基金用途－建築及設備計畫明細表

中華民國111年度

單位：新臺幣元

前年度 決算數	上年度 預算數	科 目	本 年 度 預 算 數	說 明
				<p>務費82,915,234元，工程管理費9,528,000元，因應預算調整至千元，餘6,496元不再編列，依參建比例分攤，本局分攤比例為6.57%，共計分攤92,484,000元，施工費86,410,000元，委託技術服務費5,448,000元，工程管理費626,000元，以前年度編列經費15,150,000元，本年度編列第3年經費3,099,000元，餘74,235,000元編列於以後年度，各年度資金需求詳如繼續性計畫分年資金需求表。</p> <p>9.非營利幼兒園參建經貿社會住宅</p> <p>本工程由都發局主辦，為109-112年度連續性工程，總工程費為829,489,482元，其中施工費769,332,000元，委託技術服務費52,958,950元，工程管理費7,194,000元，因應預算調整至千元，餘4,532元不再編列，依參建比例分攤，本局分攤比例為5.82%，共計分攤48,282,000元，施工費44,782,000元，委託技術服務費3,083,000元，工程管理費417,000元，以前年度編列經費2,780,000元，本年度編列第3年經費7,228,000元，餘38,274,000元編列於以後年度，各年度資金需求詳如繼續性計畫分年資金需求表。</p> <p>10.非營利幼兒園參建百齡水岸社會住宅(福順段土地)</p> <p>本工程由都發局主辦，原為109-112年度連續性工程，修正期程為109-113年度，總工程費為1,232,517,196元，其中施工費1,148,682,000元，委託技術</p>

臺北市地方教育發展基金－臺北市政府教育局

基金用途－建築及設備計畫明細表

中華民國111年度

單位：新臺幣元

前年度 決算數	上年度 預算數	科 目	本 年 度 預 算 數	說 明
				<p>服務費74,886,196元，工程管理費8,942,000元，因應預算調整至千元，餘7,000元不再編列，依參建比例分攤，本局分攤比例為3.50%，共計分攤43,137,857元，施工費40,203,870元，委託技術服務費2,621,017元，工程管理費312,970元，以前年度編列經費1,967,000元，本年度編列第3年經費6,471,000元，餘34,699,857元編列於以後年度，各年度資金需求詳如繼續性計畫分年資金需求表。</p> <p>11.非營利幼兒園參建玉成社會住宅(台電中心倉庫基地)</p> <p>本工程由都發局主辦，原為109-112年度連續性工程，修正期程為109-113年度，總工程費為2,656,835,909元，其中施工費2,491,178,931元，委託技術服務費150,527,427元，工程管理費15,128,551元，因應預算調整至千元，餘1,000元不再編列，依參建比例分攤，本局分攤比例為2.92%，共計分攤77,616,535元，施工費72,778,653元，委託技術服務費4,395,815元，工程管理費442,067元，以前年度編列經費2,169,000元，本年度編列第3年經費3,616,000元，餘71,831,535元編列於以後年度，各年度資金需求詳如繼續性計畫分年資金需求表。</p>
27,252,094	104,494,000	擴充改良房屋建築及設備	106,593,000	
			100,961,500	一、施工費。
			4,329,500	二、委託技術服務費。

臺北市地方教育發展基金－臺北市政府教育局

基金用途－建築及設備計畫明細表

中華民國111年度

單位：新臺幣元

前年度 決算數	上年度 預算數	科 目	本 年 度 預 算 數	說 明
		新興計畫	1,302,000	三、工程管理費。
		(一) 非營利幼兒園參建 社會住宅專案計畫	59,179,400	
			58,751,000	1.非營利幼兒園參建市立圖書館康寧分館 本工程由圖書館主辦，為111-114年度連續性工程，總工程費為499,990,000元，其中施工費475,254,000元，委託技術服務費19,526,000元，工程管理費5,210,000元，依參建比例分攤，本局分攤比例為19.99%，共計分攤99,948,000元，施工費95,003,000元，委託技術服務費3,904,000元，工程管理費1,041,000元，本年度編列第1年經費1,868,000元，餘98,080,000元編列於以後年度，各年度資金需求詳如新興計畫分年資金需求表。 2.非營利幼兒園參建萬隆東營區 本工程由社會局主辦，為111-112年度連續性工程，總工程費為1,592,782,378元，其中施工費1,528,637,846元，委託技術服務費53,404,378元，工程管理費10,740,154元，依參建比例分攤，本局分攤比例為3.75%，共計分攤59,730,000元，施工費57,325,235元，委託技術服務費2,002,000元，工程管理費402,765元，本年度編列第1年經費56,883,000元，餘2,847,000元編列於以後年度，各年度資金需求詳如新興計畫分年資金需求表。
		擴充改良房屋建築及設備	58,751,000	
			56,430,235	一、施工費。

臺北市地方教育發展基金－臺北市政府教育局

基金用途－建築及設備計畫明細表

中華民國111年度

單位：新臺幣元

前年度 決算數	上年度 預算數	科 目	本 年 度 預 算 數	說 明
			1,883,000	二、委託技術服務費。
			437,765	三、工程管理費。
			(158,878,000)	總工程經費明細如下：
			152,295,235	施工費
			5,106,000	委託技術服務費
			1,476,765	工程管理費
		(二) 111年度電腦租賃費	428,400	111年個人電腦租賃費，本計畫係111-116年度連續性計畫，總經費2,394,000元，本年度編列第1年經費428,400元，餘1,965,600元編列於以後年度，各年度資金需求詳如新興計畫分年資金需求表。本年度所需經費，桌上型(含筆電)租賃費70臺*1年*6,120元=428,400元。
		租賃資產租金	428,400	
		租賃資產租金	428,400	個人電腦租賃費(電腦專案計畫)。
			(2,394,000)	總工程經費明細如下：
			2,394,000	個人電腦租賃費
711,559,928	348,885,000	一般建築及設備計畫	350,788,600	
	100,000	收購學校用地補償準備	100,000	
	100,000	購置土地	100,000	
			100,000	補償費。徵購木柵國中等文教用地土地及其他補償費。
30,322,858		大同區明倫國小基地公共住宅		
30,322,858		擴充改良房屋建築及設備		
80,493,096	106,967,956	學校設施改善準備	101,277,600	
23,933,106		購置機械及設備	12,060,000	
			12,060,000	補助各校教學環境改善計畫相關設備(含專科教室)。
3,321,719		購置交通及運輸設備		
53,238,271	106,967,956	購置雜項設備	89,217,600	
			750,121	補助所屬學校辦理創新實驗教育設備改善。

臺北市地方教育發展基金－臺北市政府教育局

基金用途－建築及設備計畫明細表

中華民國111年度

單位：新臺幣元

前年度 決算數	上年度 預算數	科 目	本 年 度 預 算 數	說 明
			7,636,234	所屬學校無障礙設施改善設備費(含辦理國小特教空間改善計畫)。
			25,242,183	本局補助學校改善運動設備經費。
			12,000,000	推展雙語教育學校情境建置。
			2,436,000	補助興辦非營利幼兒園及公立幼兒園設備改善。
			41,153,062	補助所屬學校配合工程所需設備。
	45,000	身心障礙員工輔具		
	45,000	購置雜項設備		
		實驗網路高中	2,000,000	
		購置雜項設備	2,000,000	
			2,000,000	辦理實驗網路高中所需設備。
50,000		幼兒園推動閩南語沉浸式教學融入幼兒園教保活動課程鼓勵經費(資)		
		購置機械及設備		
50,000		配合提升公共化教保服務政策助有績效之鼓勵獎金(資本門)補助經費		
221,612		購置機械及設備		
		購置雜項設備		
176,612		資訊設備	82,355,000	
45,000		購置機械及設備	82,355,000	
420,290,412	75,990,044	資訊設備	82,355,000	
399,911,158	75,990,044	購置機械及設備	82,355,000	
			355,000	汰換網路及資訊周邊設備(本局)(電腦專案計畫)。
			10,000,000	改善市網中心骨幹網路與各校電腦及校園網路計畫(電腦專案計畫)。
			35,000,000	精進課程及教學資訊專案計畫。
			20,000,000	親師生整合學習平台相關設備(電腦專案計畫)。
			17,000,000	建置資訊安全設備(電腦專案計畫)。

臺北市地方教育發展基金－臺北市政府教育局

基金用途－建築及設備計畫明細表

中華民國111年度

單位：新臺幣元

前年度 決算數	上年度 預算數	科 目	本 年 度 預 算 數	說 明
3,641,244	3,855,000	購置交通及運輸設備		
16,738,010		購置雜項設備		
4,305,801		兒童新樂園設備	3,129,000	
3,805,805		購置機械及設備	2,053,000	
			102,000	新購扭力扳手-換頭式 (200~1000N·m)，2只*51,000 元。
			34,000	新購氣動扳手(3/4",最大扭力 1,627N.m以上)。
			13,000	汰換三用電表-高準確度真均 方根值-數位型。
			24,000	新購油壓板車，2臺*12,000元 。
			1,530,000	汰換桌上型電腦(含顯示器)，60臺*25,500元(電腦專案計 畫)。
			30,000	新購筆記型電腦(電腦專案計 畫)。
		320,000	新購兒童新樂園帳務整合系統 所需伺服器，2臺*160,000元(電 腦專案計畫)。	
499,996	3,855,000	購置交通及運輸設備	441,000	
		購置雜項設備	441,000	新購行動檢查模組。
			635,000	
			24,000	汰換遊樂設施摩天輪及銀河號 (單軌列車)車廂內之空調主機 內部與濾網清潔所需工業用吸 塵器。
			38,000	新購戲水設施地面清洗作業及 各項遊樂設施電軌清洗作業所 需高壓清洗機。
			45,000	新購帳務整合系統機櫃放置伺 服器。
			288,000	汰換親子廁所尿布臺，18臺 *16,000元。
			240,000	新購遊具控制室所需1對1分離 式冷氣機(3.6kw)(含牽線施工

臺北市地方教育發展基金－臺北市政府教育局

基金用途－建築及設備計畫明細表

中華民國111年度

單位：新臺幣元

前年度 決算數	上年度 預算數	科 目	本 年 度 預 算 數	說 明
				費)，5臺*48,000元。
175,876,149	161,927,000	資訊設備更新計畫	161,927,000	
174,755,121	161,927,000	購置機械及設備	161,927,000	
			161,927,000	資訊設備更新計畫經費(一般性補助款)。
90,000		購置交通及運輸設備		
1,031,028		購置雜項設備		
16,993,145	325,000	購置無形資產	300,000	
16,993,145	325,000	一般建築及設備計畫	300,000	
	25,000	身心障礙員工輔具		
	25,000	購置電腦軟體		
16,993,145	300,000	資訊設備	300,000	
16,993,145	300,000	購置電腦軟體	300,000	
			300,000	精進課程及教學資訊計畫教學軟體。
140,492,593	460,970,000	遞延支出	587,104,000	
25,928,406		專案計畫	338,000	
25,928,406		新興計畫	338,000	
		(一) 三玉區民活動中心 防水工程	338,000	本工程由教育局主辦，為111-112年度連續性工程，總工程費為43,288,000元，其中施工費39,054,000元，委託技術服務費3,108,000元，工程管理費1,126,000元，依參建比例分攤，本局分攤比例為17.71%，共計分攤7,666,000元，施工費6,916,000元，委託技術服務費551,000元，工程管理費199,000元，本年度編列第1年經費338,000元，餘7,328,000元編列於以後年度，各年度資金需求詳如新興計畫分年資金需求表。
		遞延修繕房屋建築支出	338,000	
			303,000	一、委託技術服務費。
			35,000	二、工程管理費。
			(7,666,000)	總工程經費明細如下：

臺北市地方教育發展基金－臺北市政府教育局

基金用途－建築及設備計畫明細表

中華民國111年度

單位：新臺幣元

前年度 決算數	上年度 預算數	科 目	本 年 度 預 算 數	說 明
			6,916,000	施工費
			551,000	委託技術服務費
			199,000	工程管理費
25,928,406		(二) 兒童新樂園遮陽(雨) 棚新建工程		
25,928,406		其他遞延支出		
114,564,187	460,970,000	一般建築及設備計畫	586,766,000	
104,384,815	423,336,000	學校設施改善準備	554,597,000	
104,364,815	423,336,000	遞延修繕房屋建築支出	554,597,000	
			23,018,900	所屬學校無障礙設施改善工程費。
			50,000,000	教室節能節電降溫專案(含節能電扇、LED燈具及冷凍空調改善等)。
			18,000,000	推展雙語教育學校情境建置。
			27,722,100	所屬學校校園空間活化所需搬遷及整修費用(含校園空間活化運用1,000萬元與校園遊戲場增置與更新)。
			22,482,000	補助興辦非營利幼兒園及公立幼兒園設施改善。
			21,000,000	增設公立幼兒園設施(含幼兒園廁所、廚房整修)。
			85,000,000	辦理市立高職實習工場環境改善計畫。
			46,498,000	各校教學環境改善計畫(含專科教室)。
			260,876,000	辦理所屬機關學校老舊校舍改建整修、房舍修繕、耐震補強、違建補照、衛生水道接管、飲水、供電、排水、雨水回收系統、校園安全改善及設施優化、運動設施、消防設施、遊戲設施、節能設施改善、透水鋪面(1500萬元)、無障礙設施改善、褐根病防治、各項意外天災搶修、緊急事故之搶修及物價指數調整、學校

臺北市地方教育發展基金－臺北市政府教育局

基金用途－建築及設備計畫明細表

中華民國111年度

單位：新臺幣元

前年度 決算數	上年度 預算數	科 目	本 年 度 預 算 數	說 明
				用地、宿舍用地圍牆(籬)新(改)整修及地上物拆除等工程。
20,000		其他遞延支出		
9,520,000		國教署補助新設國防部大直非營利幼兒園		
9,520,000		遞延修繕房屋建築支出		
288,477		兒童新樂園南側縫合計畫		
288,477		其他遞延支出		
370,895		兒童新樂園段縫合計畫		
370,895		其他遞延支出		
	37,634,000	國民中小學老舊校舍整建計畫	32,169,000	
	37,634,000	遞延修繕房屋建築支出	32,169,000	
			32,169,000	國民中小學老舊校舍整建計畫經費(一般性補助款)。

本 頁 空 白

臺北市地方教育發展基金－臺北市政府教育局

預計平衡表

中華民國111年12月31日

單位：新臺幣千元

109年(前年) 12月31日 決算數	科 目	111年12月31日 預計數	110年12月31日 預計數	比較增減(-)
55,787,010	資產合計	54,792,814	55,393,819	-601,005
55,787,010	資產	54,792,814	55,393,819	-601,005
6,668,117	流動資產	5,673,921	6,274,926	-601,005
5,042,023	現金	4,047,827	4,648,832	-601,005
5,042,023	銀行存款	4,047,827	4,648,832	-601,005
320,771	應收款項	320,771	320,771	
320,771	其他應收款	320,771	320,771	
1,305,322	預付款項	1,305,322	1,305,322	
571	用品盤存	571	571	
1,222,670	預付費用	1,222,670	1,222,670	
82,081	其他預付款	82,081	82,081	
15,631	投資、長期應收款項、貸墊款及準備金	15,631	15,631	
15,631	準備金	15,631	15,631	
13,419	退休及離職準備金	13,419	13,419	
2,213	其他準備金	2,213	2,213	
49,103,262	其他資產	49,103,262	49,103,262	
49,103,262	什項資產	49,103,262	49,103,262	
232	存出保證金	232	232	
499,321	暫付及待結轉帳項	499,321	499,321	
48,603,709	代管資產	48,603,709	48,603,709	
55,787,010	負債及基金餘額合計	54,792,814	55,393,819	-601,005
53,481,381	負債	53,481,381	53,481,381	
3,273,377	流動負債	3,273,377	3,273,377	
3,273,143	應付款項	3,273,143	3,273,143	
222,638	應付代收款	222,638	222,638	
3,035,138	應付費用	3,035,138	3,035,138	
15,367	其他應付款	15,367	15,367	
234	預收款項	234	234	
234	預收收入	234	234	
50,208,004	其他負債	50,208,004	50,208,004	
50,208,004	什項負債	50,208,004	50,208,004	
52,247	存入保證金	52,247	52,247	
13,419	應付退休及離職金	13,419	13,419	
48,603,709	應付代管資產	48,603,709	48,603,709	
1,538,629	暫收及待結轉帳項	1,538,629	1,538,629	
2,305,629	基金餘額	1,311,433	1,912,438	-601,005

臺北市地方教育發展基金－臺北市政府教育局

預計平衡表

中華民國111年12月31日

單位：新臺幣千元

109年(前年) 12月31日 決算數	科 目	111年12月31日 預計數	110年12月31日 預計數	比較增減(-)
2,305,629	基金餘額	1,311,433	1,912,438	-601,005
2,305,629	基金餘額	1,311,433	1,912,438	-601,005
2,305,629	累積餘額	1,311,433	1,912,438	-601,005

1.信託代理與保證資產(負債)前年度決算數64,743,084元，上年度預計數64,743,084元，本年度預計數64,743,084元。

2.或有資產(負債)0元。

3.本基金自93年度起，本固定項目分開原則，將屬長期固定帳項，包括固定資產1,671,888,678元、購建中固定資產498,818,035元、租賃資產1,934,380及無形資產15,034,457元及長期債務等1,399,860元等，另立帳類管理，未納入本表。

本 頁 空 白

臺北市地方教育發展基

各項費用

中華民國

前年度 決算數	上年度 預算數	計畫別		合計	高等教育計畫
		用途別科目			
12,291,032,439	12,595,451,000	合計		11,409,772,000	1,443,000
3,336,768,499	4,674,570,000	用人費用		3,463,337,000	1,443,000
162,807,771	225,804,859	正式員額薪資		282,340,859	1,008,000
157,939,006	221,340,859	職員薪金		278,620,859	1,008,000
4,868,765	4,464,000	工員工資		3,720,000	
41,194,404	28,373,500	聘僱及兼職人員薪資		30,290,044	
24,717,480	23,711,436	聘用人員薪金		25,519,116	
16,296,924	3,662,064	約僱職員薪金		3,770,928	
180,000	1,000,000	兼職人員酬金		1,000,000	
22,716,665	31,438,453	超時工作報酬		31,417,025	10,500
22,677,465	31,316,853	加班費		31,281,125	10,500
39,200	121,600	值班費		135,900	
39,299,329	38,893,195	獎金		38,875,499	210,352
15,669,045	14,272,000	考績獎金		14,179,000	84,000
23,630,284	24,621,195	年終獎金		24,696,499	126,352
174,336,720	331,817,390	退休及卹償金		213,233,957	96,096
171,792,223	331,460,270	職員退休及離職金		212,936,357	96,096
1,073,548	357,120	工員退休及離職金		297,600	
1,470,949		卹償金			
2,896,413,610	4,018,242,603	福利費		2,867,179,616	118,052
19,693,183	17,724,884	分擔員工保險費		18,691,872	86,052
523,290	745,000	傷病醫藥費		745,000	
2,837,387	4,853,520	員工通勤交通費		4,989,600	
2,873,359,750	3,994,919,199	其他福利費		2,842,753,144	32,000
394,129,020	346,388,000	服務費用		371,883,000	
78,000		水電費			
78,000		工作場所電費			
21,181,484	16,110,121	郵電費		16,115,121	
2,575,327	2,393,885	郵費		2,398,885	
616,052	553,916	電話費		553,916	
17,990,105	13,162,320	數據通信費		13,162,320	

金－臺北市政府教育局

彙計表

111年度

單位：新臺幣元

高中及高職教育計畫	國民教育計畫	學前教育計畫	特殊教育計畫	社會教育計畫	體育及衛生教育計畫
1,629,413,000	683,613,000	2,733,597,000	328,841,000	215,572,000	376,144,000
15,871,000	35,029,000	22,995,000	12,887,000	20,309,000	11,869,000
9,192,000	12,840,000	8,052,000	7,224,000	8,916,000	6,864,000
9,192,000	12,840,000	8,052,000	7,224,000	8,916,000	6,864,000
	9,265,680	7,302,444		4,189,920	
	9,265,680	7,302,444		2,094,960	
				2,094,960	
2,784,172	4,366,973	1,743,538	2,616,900	1,982,180	2,111,984
2,784,172	4,366,973	1,743,538	2,616,900	1,982,180	2,111,984
1,914,256	3,794,667	2,535,434	1,505,320	2,377,252	1,430,268
766,000	1,031,000	633,000	602,000	743,000	572,000
1,148,256	2,763,667	1,902,434	903,320	1,634,252	858,268
950,040	1,824,816	1,229,436	709,800	1,149,024	690,144
950,040	1,824,816	1,229,436	709,800	1,149,024	690,144
1,030,532	2,936,864	2,132,148	830,980	1,694,624	772,604
806,532	2,328,864	1,652,148	622,980	1,326,624	596,604
224,000	608,000	480,000	208,000	368,000	176,000
18,886,000	57,074,000	13,387,000	57,741,000	9,119,000	68,268,000
58,800	705,790	405,841	3,330	53,044	7,600
58,800	705,790	405,841	3,330	53,044	7,600

臺北市地方教育發展基

各項費用

中華民國

前年度 決算數	上年度 預算數	計畫別	
		用途別科目	其他教育計畫 一般行政管理計畫
12,291,032,439	12,595,451,000	合計	30,739,000 4,306,445,000
3,336,768,499	4,674,570,000	用人費用	8,885,000 3,334,049,000
162,807,771	225,804,859	正式員額薪資	4,332,000 223,912,859
157,939,006	221,340,859	職員薪金	4,332,000 220,192,859
4,868,765	4,464,000	工員工資	
41,194,404	28,373,500	聘僱及兼職人員薪資	514,764 9,017,236
24,717,480	23,711,436	聘用人員薪金	514,764 6,341,268
16,296,924	3,662,064	約僱職員薪金	
180,000	1,000,000	兼職人員酬金	
22,716,665	31,438,453	超時工作報酬	1,829,034 13,971,744
22,677,465	31,316,853	加班費	1,693,134 13,971,744
39,200	121,600	值班費	135,900
39,299,329	38,893,195	獎金	1,175,442 23,932,508
15,669,045	14,272,000	考績獎金	570,000 9,178,000
23,630,284	24,621,195	年終獎金	605,442 14,754,508
174,336,720	331,817,390	退休及卹償金	439,296 206,145,305
171,792,223	331,460,270	職員退休及離職金	439,296 205,847,705
1,073,548	357,120	工員退休及離職金	
1,470,949		卹償金	297,600
2,896,413,610	4,018,242,603	福利費	594,464 2,857,069,348
19,693,183	17,724,884	分擔員工保險費	436,224 10,835,844
523,290	745,000	傷病醫藥費	745,000
2,837,387	4,853,520	員工通勤交通費	30,240 4,959,360
2,873,359,750	3,994,919,199	其他福利費	128,000 2,840,529,144
394,129,020	346,388,000	服務費用	3,708,000 143,700,000
78,000		水電費	
78,000		工作場所電費	
21,181,484	16,110,121	郵電費	53,316 14,827,400
2,575,327	2,393,885	郵費	1,000 1,163,480
616,052	553,916	電話費	52,316 501,600
17,990,105	13,162,320	數據通信費	

金－臺北市政府教育局

彙計表

111年度

單位：新臺幣元

建築及設備計畫					
1,103,965,000					

臺北市地方教育發展基

各項費用

中華民國

前年度 決算數	上年度 預算數	計畫別	合計	高等教育計畫
		用途別科目		
8,724,523	7,461,680	旅運費	24,391,450	
708,157	5,235,700	國內旅費	5,130,470	
3,549,974	1,305,000	國外旅費	18,520,000	
345,976	109,890	貨物運費	109,890	
18,690		裝卸費		
4,101,726	811,090	其他旅運費	631,090	
29,482,705	22,612,685	印刷裝訂與廣告費	24,853,052	
29,482,705	22,612,685	印刷及裝訂費	24,853,052	
1,091,578	544,980	修理保養及保固費	544,980	
45,434		一般房屋修護費		
120,050		機械及設備修護費		
157,760	147,000	交通及運輸設備修護費	147,000	
768,334	397,980	雜項設備修護費	397,980	
109,082	3,435,399	保險費	3,982,149	
11,295	7,449	交通及運輸設備保險費	7,449	
	3,397,950	責任保險費	3,944,700	
97,787	30,000	其他保險費	30,000	
17,125,516	21,221,948	一般服務費	19,202,948	
723,450		外包費		
11,808	62,340	義(志)工服務費	62,340	
15,752,353	20,499,608	計時與計件人員酬金	18,484,608	
637,905	660,000	體育活動費	656,000	
315,403,709	274,056,787	專業服務費	281,848,900	
1,802,335	2,360,000	專技人員酬金	5,360,000	
4,008,602	3,450,000	法律事務費	3,250,000	
167,640,965	135,615,331	講課鐘點、稿費、出席審查及查詢費	133,990,561	
3,590,358	4,300,000	委託檢驗(定)試驗認證費	4,300,000	
3,240		委託考選訓練費		
7,047,643	2,089,600	試務甄選費	2,489,600	
58,086,500	55,798,742	電腦軟體服務費	56,480,742	
73,224,066	70,443,114	其他專業服務費	75,977,997	

金－臺北市政府教育局

彙計表

111年度

單位：新臺幣元

高中及高職教育計畫	國民教育計畫	學前教育計畫	特殊教育計畫	社會教育計畫	體育及衛生教育計畫
1,852,100	2,447,210	411,490	575,300	453,950	2,962,310
1,547,100	674,210	391,490	575,300	453,950	568,220
	1,768,000				2,088,000
5,000	5,000	10,000			
300,000		10,000			306,090
1,650,380	1,764,440	714,369	778,632	656,806	1,270,962
1,650,380	1,764,440	714,369	778,632	656,806	1,270,962
		4,485,000	13,999,608		
		4,485,000	13,999,608		
15,324,720	52,156,560	7,370,300	42,384,130	7,955,200	64,027,128
3,760,000				1,600,000	
11,264,720	42,409,973	5,524,300	39,142,130	5,605,200	12,815,718
	643,600	1,846,000			
	6,010,742				
300,000	3,092,245		3,242,000	750,000	51,211,410

臺北市地方教育發展基

各項費用

中華民國

前年度 決算數	上年度 預算數	計畫別	
		用途別科目	其他教育計畫 一般行政管理計畫
8,724,523	7,461,680	旅運費	138,400 15,550,690
708,157	5,235,700	國內旅費	88,400 831,800
3,549,974	1,305,000	國外旅費	14,664,000
345,976	109,890	貨物運費	50,000 39,890
18,690		裝卸費	
4,101,726	811,090	其他旅運費	15,000
29,482,705	22,612,685	印刷裝訂與廣告費	186,084 17,831,379
29,482,705	22,612,685	印刷及裝訂費	186,084 17,831,379
1,091,578	544,980	修理保養及保固費	308,400 236,580
45,434		一般房屋修護費	
120,050		機械及設備修護費	
157,760	147,000	交通及運輸設備修護費	147,000
768,334	397,980	雜項設備修護費	308,400 89,580
109,082	3,435,399	保險費	30,000 3,952,149
11,295	7,449	交通及運輸設備保險費	7,449
	3,397,950	責任保險費	3,944,700
97,787	30,000	其他保險費	30,000
17,125,516	21,221,948	一般服務費	47,820 670,520
723,450		外包費	
11,808	62,340	義(志)工服務費	47,820 14,520
15,752,353	20,499,608	計時與計件人員酬金	
637,905	660,000	體育活動費	656,000
315,403,709	274,056,787	專業服務費	2,943,980 89,686,882
1,802,335	2,360,000	專技人員酬金	
4,008,602	3,450,000	法律事務費	3,250,000
167,640,965	135,615,331	講課鐘點、稿費、出席審查及查詢費	2,943,980 14,284,540
3,590,358	4,300,000	委託檢驗(定)試驗認證費	4,300,000
3,240		委託考選訓練費	
7,047,643	2,089,600	試務甄選費	
58,086,500	55,798,742	電腦軟體服務費	50,470,000
73,224,066	70,443,114	其他專業服務費	17,382,342

金－臺北市政府教育局

彙計表

111年度

單位：新臺幣元

建築及設備計畫					

臺北市地方教育發展基

各項費用

中華民國

前年度 決算數	上年度 預算數	計畫別	合計	高等教育計畫
		用途別科目		
932,423	944,400	公共關係費	944,400	
932,423	944,400	公共關係費	944,400	
296,275,040	29,037,000	材料及用品費	28,943,000	
222,919,492	611,823	使用材料費	603,942	
8,970	46,074	燃料		
88,387	61,599	油脂	99,792	
222,822,135	504,150	設備零件	504,150	
73,355,548	28,425,177	用品消耗	28,339,058	
14,979,336	14,380,785	辦公(事務)用品	14,176,266	
4,157,512		報章雜誌		
319,355	818,000	服裝	818,400	
718,259	121,000	醫療用品(非醫療院所使用)	121,000	
53,181,086	13,105,392	其他用品消耗	13,223,392	
13,140,866	14,142,000	租金、償債、利息及相關手續費	11,384,000	
3,668,076	2,430,591	地租及水租	30,000	
3,042,651	2,400,591	一般土地租金		
625,425	30,000	場地租金	30,000	
120,420	356,832	房租		
120,420	356,832	一般房屋租金		
53,000		機器租金		
53,000		機械及設備租金		
8,608,870	11,354,577	交通及運輸設備租金	11,354,000	
8,608,870	11,354,577	車租	11,354,000	
690,500		雜項設備租金		
690,500		雜項設備租金		
896,297,760	914,674,000	購建固定資產、無形資產及非理財目的 之長期投資	1,103,965,000	
738,812,022	453,379,000	購建固定資產	516,561,000	
	100,000	購置土地	100,000	
57,574,952	104,494,000	擴充改良房屋建築及設備	165,344,000	
602,631,802	237,917,044	購置機械及設備	258,395,000	
7,552,959		購置交通及運輸設備	441,000	

金－臺北市政府教育局

彙計表

111年度

單位：新臺幣元

高中及高職教育計畫	國民教育計畫	學前教育計畫	特殊教育計畫	社會教育計畫	體育及衛生教育計畫
3,407,000	7,439,000	2,029,000	2,614,000	1,340,000	2,871,000
3,407,000	7,439,000	2,029,000	2,614,000	1,340,000	2,871,000
1,875,200	2,797,318	1,252,520	1,392,970	837,600	1,656,400
					818,400
					121,000
1,531,800	4,641,682	776,480	1,221,030	502,400	275,200
256,000	1,179,000	64,000	197,000		8,914,000
256,000	1,179,000	64,000	197,000		8,914,000
					8,914,000
					8,914,000

臺北市地方教育發展基

各項費用

中華民國

前年度 決算數	上年度 預算數	計畫別	
		用途別科目	其他教育計畫 一般行政管理計畫
932,423	944,400	公共關係費	944,400
932,423	944,400	公共關係費	944,400
296,275,040	29,037,000	材料及用品費	2,200,000 7,043,000
222,919,492	611,823	使用材料費	54,150 549,792
8,970	46,074	燃料	
88,387	61,599	油脂	99,792
222,822,135	504,150	設備零件	54,150 450,000
73,355,548	28,425,177	用品消耗	2,145,850 6,493,208
14,979,336	14,380,785	辦公(事務)用品	371,550 3,992,708
4,157,512		報章雜誌	
319,355	818,000	服裝	
718,259	121,000	醫療用品(非醫療院所使用)	
53,181,086	13,105,392	其他用品消耗	1,774,300 2,500,500
13,140,866	14,142,000	租金、償債、利息及相關手續費	564,000 210,000
3,668,076	2,430,591	地租及水租	30,000
3,042,651	2,400,591	一般土地租金	
625,425	30,000	場地租金	30,000
120,420	356,832	房租	
120,420	356,832	一般房屋租金	
53,000		機器租金	
53,000		機械及設備租金	
8,608,870	11,354,577	交通及運輸設備租金	534,000 210,000
8,608,870	11,354,577	車租	534,000 210,000
690,500		雜項設備租金	
690,500		雜項設備租金	
896,297,760	914,674,000	購建固定資產、無形資產及非理財目的 之長期投資	
738,812,022	453,379,000	購建固定資產	
	100,000	購置土地	
57,574,952	104,494,000	擴充改良房屋建築及設備	
602,631,802	237,917,044	購置機械及設備	
7,552,959		購置交通及運輸設備	

金－臺北市政府教育局

彙計表

111年度

單位：新臺幣元

建築及設備計畫					
1,103,965,000 516,561,000 100,000 165,344,000 258,395,000 441,000					

臺北市地方教育發展基

各項費用

中華民國

前年度 決算數	上年度 預算數	計畫別	合計	高等教育計畫
		用途別科目		
71,052,309	110,867,956	購置雜項設備	91,852,600	
		租賃資產租金	428,400	
16,993,145	325,000	購置無形資產	300,000	
16,993,145	325,000	購置電腦軟體	300,000	
140,492,593	460,970,000	遞延支出	587,104,000	
113,884,815	460,970,000	遞延修繕房屋建築支出	587,104,000	
26,607,778		其他遞延支出		
65,578,661	73,176,000	稅捐及規費(強制費)	67,764,000	
60,211,616	65,400,013	土地稅	61,126,682	
60,211,616	65,400,013	一般土地地價稅	61,126,682	
5,112,681	5,322,132	房屋稅	5,383,743	
5,112,681	5,322,132	一般房屋稅	5,383,743	
115,450	633,690	消費與行為稅	633,690	
79,223	600,000	營業稅	600,000	
2,537		印花稅		
33,690	33,690	使用牌照稅	33,690	
138,914	1,820,165	規費	619,885	
120,374	1,801,625	行政規費與強制費	601,345	
18,540	18,540	汽車燃料使用費	18,540	
6,973,179,509	6,331,059,000	會費、捐助、補助、分攤、照護、救濟 與交流活動費	6,090,755,000	
207,625	217,500	會費	217,500	
207,625	217,500	職業團體會費	217,500	
125,097,484	179,492,854	捐助、補助與獎助	156,782,886	
97,297,283	148,602,304	補(協)助政府機關(構)	127,138,000	
25,844,201	25,550,550	獎助學員生給與	26,424,886	
1,956,000	5,340,000	其他捐助、補助與獎助	3,220,000	
		分擔	390,000	
		分擔大樓管理費	390,000	
6,847,874,400	6,151,348,646	補貼、獎勵、慰問、照護與救濟	5,933,364,614	
1,062,500		補貼就業訓練津貼與貸(存)款利息		
57,063,668	68,255,070	獎勵費用	64,313,048	

金－臺北市政府教育局

彙計表

111年度

單位：新臺幣元

高中及高職教育計畫	國民教育計畫	學前教育計畫	特殊教育計畫	社會教育計畫	體育及衛生教育計畫
1,569,290,000	543,459,000	2,692,562,000	250,596,000	180,922,000	252,816,000
	217,500				
	217,500				
2,790,000	25,958,550	15,000,000	95,488,000	13,046,336	4,500,000
	23,150,000	15,000,000	83,568,000	920,000	4,500,000
2,790,000	2,808,550		8,700,000	12,126,336	
			3,220,000		
1,566,500,000	517,282,950	2,677,562,000	155,108,000	167,875,664	248,316,000
484,000	223,320		400,000		49,999,728

臺北市地方教育發展基

各項費用

中華民國

前年度 決算數	上年度 預算數	計畫別	
		用途別科目	其他教育計畫 一般行政管理計畫
71,052,309	110,867,956	購置雜項設備	
		租賃資產租金	
16,993,145	325,000	購置無形資產	
16,993,145	325,000	購置電腦軟體	
140,492,593	460,970,000	遞延支出	
113,884,815	460,970,000	遞延修繕房屋建築支出	
26,607,778		其他遞延支出	
65,578,661	73,176,000	稅捐及規費(強制費)	67,764,000
60,211,616	65,400,013	土地稅	61,126,682
60,211,616	65,400,013	一般土地地價稅	61,126,682
5,112,681	5,322,132	房屋稅	5,383,743
5,112,681	5,322,132	一般房屋稅	5,383,743
115,450	633,690	消費與行為稅	633,690
79,223	600,000	營業稅	600,000
2,537		印花稅	
33,690	33,690	使用牌照稅	33,690
138,914	1,820,165	規費	619,885
120,374	1,801,625	行政規費與強制費	601,345
18,540	18,540	汽車燃料使用費	18,540
6,973,179,509	6,331,059,000	會費、捐助、補助、分攤、照護、救濟 與交流活動費	5,100,000 596,010,000
207,625	217,500	會費	
207,625	217,500	職業團體會費	
125,097,484	179,492,854	捐助、補助與獎助	
97,297,283	148,602,304	補(協)助政府機關(構)	
25,844,201	25,550,550	獎助學員生給與	
1,956,000	5,340,000	其他捐助、補助與獎助	
		分擔	390,000
		分擔大樓管理費	390,000
6,847,874,400	6,151,348,646	補貼、獎勵、慰問、照護與救濟	5,100,000 595,620,000
1,062,500		補貼就業訓練津貼與貸(存)款利息	
57,063,668	68,255,070	獎勵費用	13,206,000

金－臺北市政府教育局

彙計表

111年度

單位：新臺幣元

建築及設備計畫					
91,852,600					
428,400					
300,000					
300,000					
587,104,000					
587,104,000					

臺北市地方教育發展基

各項費用

中華民國

前年度 決算數	上年度 預算數	計畫別	合計	高等教育計畫
		用途別科目		
	3,000,000	慰問金、照護及濟助金	3,000,000	
6,789,748,232	6,080,093,576	其他補貼、獎勵、慰問、照護與救濟	5,866,051,566	
315,663,084	212,405,000	其他	271,741,000	
315,663,084	212,405,000	其他支出	271,741,000	
315,663,084	212,405,000	其他	271,741,000	

金－臺北市政府教育局

彙計表

111年度

單位：新臺幣元

高中及高職教育計畫	國民教育計畫	學前教育計畫	特殊教育計畫	社會教育計畫	體育及衛生教育計畫
1,566,016,000	517,059,630	2,677,562,000	154,708,000	167,875,664	198,316,272
21,703,000	39,433,000	2,560,000	4,806,000	3,882,000	31,406,000
21,703,000	39,433,000	2,560,000	4,806,000	3,882,000	31,406,000
21,703,000	39,433,000	2,560,000	4,806,000	3,882,000	31,406,000

臺北市地方教育發展基

各項費用

中華民國

前年度 決算數	上年度 預算數	計畫別	
		用途別科目	其他教育計畫 一般行政管理計畫
	3,000,000	慰問金、照護及濟助金	3,000,000
6,789,748,232	6,080,093,576	其他補貼、獎勵、慰問、照護與救濟	5,100,000 579,414,000
315,663,084	212,405,000	其他	10,282,000 157,669,000
315,663,084	212,405,000	其他支出	10,282,000 157,669,000
315,663,084	212,405,000	其他	10,282,000 157,669,000

金－臺北市政府教育局

彙計表

111年度

單位：新臺幣元

建築及設備計畫					

臺北市地方教育發展基金－臺北市政府教育局

員工人數彙計表

中華民國111年度

單位：人

計 畫 及 項 目	上年度最高可 進用員額數	本年度 增減(-)數	本年度最高可 進用員額數	說 明
合計	330	3	333	
高等教育計畫部分	2		2	
職員	2		2	
高中及高職教育計畫部分	14		14	
職員	14		14	
國民教育計畫部分	38		38	
職員	24		24	
聘用	14		14	
學前教育計畫部分	28	2	30	
職員	14		14	
聘用	14	2	16	
特殊教育計畫部分	13		13	
職員	13		13	
社會教育計畫部分	23	3	26	
職員	16		16	
聘用	2	3	5	
約僱	5		5	
體育及衛生教育計畫部分	11		11	
職員	11		11	
其他教育計畫部分	8		8	
職員	7		7	
聘用	1		1	
一般行政管理計畫部分	193	-2	191	
職員	165		165	
技工	6	-1	5	
工友	6	-1	5	
聘用	12		12	
約僱	4		4	

註：1.本表約僱、聘用係指奉准有案之約聘僱人員。

本 頁 空 白

臺北市地方教育發展基

用人費用

中華民國

計畫及項目	合計	正式 員額 薪資	聘僱 人員 薪資	超時 工作 報酬	津貼	獎 金		
						年終獎金	考績獎金	其他
合計	3,463,337,000	282,340,859	29,290,044	31,417,025		24,696,499	14,179,000	
高等教育計畫	1,443,000	1,008,000		10,500		126,352	84,000	
職員薪金	1,008,000	1,008,000						
加班費	10,500			10,500				
考績獎金	84,000						84,000	
年終獎金	126,352					126,352		
職員退休 及離職金	96,096							
分擔員工 保險費	86,052							
其他福利 費	32,000							
高中及高職 教育計畫	15,871,000	9,192,000		2,784,172		1,148,256	766,000	
職員薪金	9,192,000	9,192,000						
加班費	2,784,172			2,784,172				
考績獎金	766,000						766,000	
年終獎金	1,148,256					1,148,256		
職員退休 及離職金	950,040							
分擔員工 保險費	806,532							
其他福利 費	224,000							
國民教育計畫	35,029,000	12,840,000	9,265,680	4,366,973		2,763,667	1,031,000	
職員薪金	12,840,000	12,840,000						
聘用人員 薪金	9,265,680		9,265,680					

金－臺北市政府教育局

彙計表

111年度

單位：新臺幣元

退休及卹償金		資遣費	福 利 費					提繳費	兼任 人員 用人 費用
退休金	卹償金		分擔 保險費	傷病 醫藥費	提撥 福利金	員工通勤 交通費	其他		
213,233,957			18,691,872	745,000		4,989,600	2,842,753,144	1,000,000	
96,096			86,052				32,000		
96,096			86,052				32,000		
950,040			806,532				224,000		
950,040			806,532				224,000		
1,824,816			2,328,864				608,000		

臺北市地方教育發展基

用人費用

中華民國

計畫及項目	合計	正式 員額 薪資	聘僱 人員 薪資	超時 工作 報酬	津貼	獎 金		
						年終獎金	考績獎金	其他
加班費	4,366,973			4,366,973				
考績獎金	1,031,000						1,031,000	
年終獎金	2,763,667					2,763,667		
職員退休 及離職金	1,824,816							
分擔員工 保險費	2,328,864							
其他福利 費	608,000							
學前教育計 畫	22,995,000	8,052,000	7,302,444	1,743,538		1,902,434	633,000	
職員薪金	8,052,000	8,052,000						
聘用人員 薪金	7,302,444		7,302,444					
加班費	1,743,538			1,743,538				
考績獎金	633,000						633,000	
年終獎金	1,902,434					1,902,434		
職員退休 及離職金	1,229,436							
分擔員工 保險費	1,652,148							
其他福利 費	480,000							
特殊教育計 畫	12,887,000	7,224,000		2,616,900		903,320	602,000	
職員薪金	7,224,000	7,224,000						
加班費	2,616,900			2,616,900				
考績獎金	602,000						602,000	
年終獎金	903,320					903,320		
職員退休 及離職金	709,800							

金－臺北市政府教育局

彙計表

111年度

單位：新臺幣元

退休及卹償金		資遣費	福 利 費					提繳費	兼任 人員 用人 費用
退休金	卹償金		分擔 保險費	傷病 醫藥費	提撥 福利金	員工通勤 交通費	其他		
1,824,816			2,328,864				608,000		
1,229,436			1,652,148				480,000		
1,229,436			1,652,148				480,000		
709,800			622,980				208,000		
709,800									

臺北市地方教育發展基

用人費用

中華民國

計畫及項目	合計	正式 員額 薪資	聘僱 人員 薪資	超時 工作 報酬	津貼	獎 金		
						年終獎金	考績獎金	其他
分擔員工 保險費	622,980							
其他福利 費	208,000							
社會教育計 畫	20,309,000	8,916,000	4,189,920	1,982,180		1,634,252	743,000	
職員薪金	8,916,000	8,916,000						
聘用人員 薪金	2,094,960		2,094,960					
約僱職員 薪金	2,094,960		2,094,960					
加班費	1,982,180			1,982,180				
考績獎金	743,000						743,000	
年終獎金	1,634,252					1,634,252		
職員退休 及離職金	1,149,024							
分擔員工 保險費	1,326,624							
其他福利 費	368,000							
體育及衛生 教育計畫	11,869,000	6,864,000		2,111,984		858,268	572,000	
職員薪金	6,864,000	6,864,000						
加班費	2,111,984			2,111,984				
考績獎金	572,000						572,000	
年終獎金	858,268					858,268		
職員退休 及離職金	690,144							
分擔員工 保險費	596,604							
其他福利 費	176,000							

金－臺北市政府教育局

彙計表

111年度

單位：新臺幣元

退休及卹償金		資遣費	福 利 費					提繳費	兼任 人員 用人 費用
退休金	卹償金		分擔 保險費	傷病 醫藥費	提撥 福利金	員工通勤 交通費	其他		
			622,980						
1,149,024			1,326,624				208,000		
							368,000		
1,149,024			1,326,624						
							368,000		
690,144			596,604				176,000		
690,144			596,604						
							176,000		

臺北市地方教育發展基

用人費用

中華民國

計畫及項目	合計	正式 員額 薪資	聘僱 人員 薪資	超時 工作 報酬	津貼	獎 金		
						年終獎金	考績獎金	其他
其他教育計畫	8,885,000	4,332,000	514,764	1,829,034		605,442	570,000	
職員薪金	4,332,000	4,332,000						
聘用人員薪金	514,764		514,764					
加班費	1,693,134			1,693,134				
值班費	135,900			135,900				
考績獎金	570,000						570,000	
年終獎金	605,442					605,442		
職員退休及離職金	439,296							
分擔員工保險費	436,224							
員工通勤交通費	30,240							
其他福利費	128,000							
一般行政管理計畫	3,334,049,000	223,912,859	8,017,236	13,971,744		14,754,508	9,178,000	
職員薪金	220,192,859	220,192,859						
工員工資	3,720,000	3,720,000						
聘用人員薪金	6,341,268		6,341,268					
約僱職員薪金	1,675,968		1,675,968					
兼職人員酬金	1,000,000							
加班費	13,971,744			13,971,744				
考績獎金	9,178,000						9,178,000	
年終獎金	14,754,508					14,754,508		

金－臺北市政府教育局

彙計表

111年度

單位：新臺幣元

退休及卹償金		資遣費	福 利 費					提繳費	兼任 人員 用人 費用
退休金	卹償金		分擔 保險費	傷病 醫藥費	提撥 福利金	員工通勤 交通費	其他		
439,296			436,224			30,240	128,000		
439,296			436,224			30,240	128,000		
206,145,305			10,835,844	745,000		4,959,360	2,840,529,144		1,000,000
									1,000,000

臺北市地方教育發展基

用人費用

中華民國

計畫及項目	合計	正式 員額 薪資	聘僱 人員 薪資	超時 工作 報酬	津貼	獎 金		
						年終獎金	考績獎金	其他
職員退休 及離職金	205,847,705							
工員退休 及離職金	297,600							
分擔員工 保險費	10,835,844							
傷病醫藥 費	745,000							
員工通勤 交通費	4,959,360							
其他福利 費	2,840,529,144							

註：

金－臺北市政府教育局

彙計表

111年度

單位：新臺幣元

退休及卹償金		資遣費	福 利 費					提繳費	兼任人員用人費用
退休金	卹償金		分擔保險費	傷病醫藥費	提撥福利金	員工通勤交通費	其他		
205,847,705	297,600		10,835,844	745,000		4,959,360	2,840,529,144		

臺北市地方教育發展基

聘用及約僱

中華民國

區分及職稱	人數	擔任工作	聘用或約僱起訖期間	薪點	年需經費
合計	57				39,401,145
聘用人員小計	48				34,292,331
專業人員	48				34,292,331
聘用人員(328)	3	各項電腦設備規格規劃及數位學習中心工作人員	111/1/1-111/12/31	328	1,930,698
聘用人員(328)	2	學前教育業務	111/1/1-111/12/31	328	1,300,000
聘用人員(280)	10	學前教育業務	111/1/1-111/12/31	280	5,676,460
聘用人員(280)	5	社會教育業務	111/1/1-111/12/31	280	2,788,292
聘用人員(472)	4	學校社會工作師	111/1/1-111/12/31	472	3,783,676
聘用人員(456)	1	學校社會工作師	111/1/1-111/12/31	456	914,391
聘用人員(440)	7	學校社會工作師	111/1/1-111/12/31	440	6,180,118
聘用人員(408)	2	性別平等教育及數位學習中心人員	111/1/1-111/12/31	408	1,593,276
聘用人員(392)	1	學校社會工作師	111/1/1-111/12/31	392	788,311
聘用人員(392)	1	學前教育業務	111/1/1-111/12/31	392	788,311
聘用人員(392)	1	各項電腦設備規格規劃	111/1/1-111/12/31	392	788,311
聘用人員(376)	1	學校社會工作師	111/1/1-111/12/31	376	756,771
聘用人員(360)	6	各項電腦設備規格規劃及數位學習中心工作人員	111/1/1-111/12/31	360	4,228,764
聘用人員(344)	3	學前教育業務	111/1/1-111/12/31	344	2,081,214
聘用人員(344)	1	全民國防教育業務	111/1/1-111/12/31	344	693,738
約僱人員小計	9				5,108,814
約僱人員(280)	5	社會教育業務	111/1/1-111/12/31	280	2,838,230
約僱人員(280)	4	人事及會計業務	111/1/1-111/12/31	280	2,270,584

金－臺北市政府教育局

人員明細表

111年度

單位：新臺幣元

小計	月			離職 儲金	經費來源 及其科目
	折合 金額	勞保 保險費	健康 保險費		
39,721	39,721				一般行政管理計畫
40,902	40,902				學前教育計畫
34,916	34,916				學前教育計畫
34,916	34,916				社會教育計畫
58,858	58,858				國民教育計畫
56,863	56,863				國民教育計畫
54,868	54,868				國民教育計畫
49,409	49,409				一般行政管理計畫
48,882	48,882				國民教育計畫
48,882	48,882				學前教育計畫
48,882	48,882				一般行政管理計畫
46,887	46,887				國民教育計畫
43,596	43,596				一般行政管理計畫
42,897	42,897				學前教育計畫
42,897	42,897				其他教育計畫
34,916	34,916				社會教育計畫
34,916	34,916				一般行政管理計畫

車輛明

中華民國

工作計畫別	車輛種類	車號	廠牌及引擎號碼	購置年月	汽缸總排氣量(立方公分)	合計	牌照稅(全年)	燃料使用費(全年)
合計	車輛4輛 客貨兩用車1輛 小客車3輛					309,171	33,690	18,540
一般行政管理計畫	客貨兩用車	AKG-9510	中華-4G69TA25487	201505	2,378	309,171	33,690	18,540
	小客車	1658-QH	中華-4B11Q005125	201009	2,000	103,057	11,230	6,180
	小客車	6596-QH	國瑞-2AZE101323	200805	2,362	103,057	11,230	6,180
	小客車	6808-UX	中華-4B11Q006943	201207	2,000	103,057	11,230	6,180

金－臺北市政府教育局

細表

111年度

單位：新臺幣元

油料費(全年)			液化石油氣(全年)			修護費	檢驗執照及保險費
數量 (公升)	單價	金額	數量 (公升)	單價	金額		
		99,792				147,000	10,149
		99,792				147,000	10,149
1,188	28.0	33,264				49,000	3,383
1,188	28.0	33,264				49,000	3,383
1,188	28.0	33,264				49,000	3,383

臺北市地方教育發展基金－臺北市政府教育局

單位（或計畫）成本分析表

中華民國111年度

單位：新臺幣千元

計 畫 別	單 位	單位成本(元)或 平均利(費)率	數 量	預 算 數	說 明
合計				11,409,772	
高等教育計畫				1,443	
高中及高職教育計畫				1,629,413	
國民教育計畫				683,613	
學前教育計畫				2,733,597	
特殊教育計畫				328,841	
社會教育計畫				215,572	
體育及衛生教育計畫				376,144	
其他教育計畫				30,739	
一般行政管理計畫				4,306,445	
建築及設備計畫				1,103,965	

臺北市地方教育發展基金－臺北市政府教育局

5年來主要業務計畫分析表

中華民國111年度

單位：新臺幣千元

年度及項目	單位	數量	單位成本(元)或平均利(費)率	金額	說明
(本)年度預算數					
高等教育計畫				1,443	
高中及高職教育計畫				1,629,413	
國民教育計畫				683,613	
學前教育計畫				2,733,597	
特殊教育計畫				328,841	
社會教育計畫				215,572	
體育及衛生教育計畫				376,144	
其他教育計畫				30,739	
(上)年度預算數					
高等教育計畫				1,426	
高中及高職教育計畫				1,803,437	
國民教育計畫				622,002	
學前教育計畫				2,851,396	
特殊教育計畫				359,141	
社會教育計畫				150,958	
體育及衛生教育計畫				375,711	
其他教育計畫				31,644	
(前)年度決算數					
高等教育計畫				1,396	
高中及高職教育計畫				1,700,526	
國民教育計畫				744,840	
學前教育計畫				3,752,253	
特殊教育計畫				314,017	
社會教育計畫				162,923	
體育及衛生教育計畫				393,673	
其他教育計畫				32,115	
(108)年度決算數					
高等教育計畫				1,126	
高中及高職教育計畫				1,916,288	
國民教育計畫				691,114	

臺北市地方教育發展基金－臺北市政府教育局

5年來主要業務計畫分析表

中華民國111年度

單位：新臺幣千元

年度及項目	單位	數量	單位成本(元)或平均利(費)率	金額	說明
學前教育計畫				2,156,132	
特殊教育計畫				298,185	
社會教育計畫				110,529	
體育及衛生教育計畫				445,689	
其他教育計畫				36,624	
(107)年度決算數					
高等教育計畫				973	
高中及高職教育計畫				2,085,339	
國民教育計畫				727,155	
學前教育計畫				1,068,870	
特殊教育計畫				274,168	
社會教育計畫				132,143	
體育及衛生教育計畫				438,280	
其他教育計畫				30,296	

本 頁 空 白

臺北市地方教育發展基

繼續性計畫分

中華民國

計畫、項目 及計畫期間	計畫內容	全程計畫 總金額	分 年	
			以前年度 預算數	111年度
合計		749,295,329	149,446,001	106,593,000
建築及設備計畫		749,295,329	149,446,001	106,593,000
專案計畫		749,295,329	149,446,001	106,593,000
(一) 非營利幼兒園參 建樟新水岸社會住宅(景 美女中調車場基地) (107-112年度)	為優化學前教育，擴增公 共化教保服務，本市規劃 以加速增設非營利幼兒園 為主要發展方向，並輔導 原公辦民營幼兒園轉型、 活化國中小餘裕空間、配 合本市公共住宅之興建， 及鼓勵私幼申請辦理非營 利幼兒園等策略加速推動 。	124,856,937	40,071,001	8,987,000
(二) 非營利幼兒園參 建舊宗社會住宅 (108-112年度)	為優化學前教育，擴增公 共化教保服務，本市規劃 以加速增設非營利幼兒園 為主要發展方向，並輔導 原公辦民營幼兒園轉型、 活化國中小餘裕空間、配 合本市公共住宅之興建， 及鼓勵私幼申請辦理非營 利幼兒園等策略加速推動 。	50,651,000	15,395,000	5,244,000
(三) 非營利幼兒園參 建福國社會住宅(北士科 機一基地) (108-112年度)	為優化學前教育，擴增公 共化教保服務，本市規劃 以加速增設非營利幼兒園 為主要發展方向，並輔導 原公辦民營幼兒園轉型、 活化國中小餘裕空間、配 合本市公共住宅之興建， 及鼓勵私幼申請辦理非營 利幼兒園等策略加速推動 。	59,438,000	7,288,000	5,746,000
(四) 非營利幼兒園參 建錦州社會住宅 (108-113年度)	為優化學前教育，擴增公 共化教保服務，本市規劃 以加速增設非營利幼兒園 為主要發展方向，並輔導 原公辦民營幼兒園轉型、 活化國中小餘裕空間、配 合本市公共住宅之興建， 及鼓勵私幼申請辦理非營 利幼兒園等策略加速推動 。	55,499,000	8,418,000	4,623,000
(五) 非營利幼兒園參 建興隆E區社會住宅(二 期E基地) (108-112年度)	為優化學前教育，擴增公 共化教保服務，本市規劃 以加速增設非營利幼兒園 為主要發展方向，並輔導 原公辦民營幼兒園轉型、 活化國中小餘裕空間、配 合本市公共住宅之興建，	68,388,000	22,898,000	11,388,000

金－臺北市政府教育局

年資金需求表

111年度

單位：新臺幣元

資 金 需 求 表					備 註
112年度	113年度	114年度	115年度	116年度以後	
455,163,550	38,081,842				餘10,936元不再編列。
455,163,550	38,081,842				
455,163,550	38,081,842				
75,788,000					
30,012,000					
46,404,000					
30,581,000	11,877,000				
34,102,000					

臺北市地方教育發展基

繼續性計畫分

中華民國

計畫、項目 及計畫期間	計畫內容	全程計畫 總金額	分 年	
			以前年度 預算數	111年度
(六) 非營利幼兒園參 建行善社會住宅(河濱高 中基地) (108-111年度)	及鼓勵私幼申請辦理非營 利幼兒園等策略加速推動 。 為優化學前教育，擴增公 共化教保服務，本市規劃 以加速增設非營利幼兒園 為主要發展方向，並輔導 原公辦民營幼兒園轉型、 活化國中小餘裕空間、配 合本市公共住宅之興建， 及鼓勵私幼申請辦理非營 利幼兒園等策略加速推動 。	67,922,000	24,107,000	43,815,000
(七) 非營利幼兒園參 建培英社會住宅 (108-112年度)	為優化學前教育，擴增公 共化教保服務，本市規劃 以加速增設非營利幼兒園 為主要發展方向，並輔導 原公辦民營幼兒園轉型、 活化國中小餘裕空間、配 合本市公共住宅之興建， 及鼓勵私幼申請辦理非營 利幼兒園等策略加速推動 。	61,020,000	9,203,000	6,376,000
(八) 非營利幼兒園參 建福星社會住宅 (109-112年度)	為優化學前教育，擴增公 共化教保服務，本市規劃 以加速增設非營利幼兒園 為主要發展方向，並輔導 原公辦民營幼兒園轉型、 活化國中小餘裕空間、配 合本市公共住宅之興建， 及鼓勵私幼申請辦理非營 利幼兒園等策略加速推動 。	92,484,000	15,150,000	3,099,000
(九) 非營利幼兒園參 建經貿社會住宅 (109-112年度)	為優化學前教育，擴增公 共化教保服務，本市規劃 以加速增設非營利幼兒園 為主要發展方向，並輔導 原公辦民營幼兒園轉型、 活化國中小餘裕空間、配 合本市公共住宅之興建， 及鼓勵私幼申請辦理非營 利幼兒園等策略加速推動 。	48,282,000	2,780,000	7,228,000
(十) 非營利幼兒園參 建百齡水岸社會住宅(福 順段土地) (109-113年度)	為優化學前教育，擴增公 共化教保服務，本市規劃 以加速增設非營利幼兒園 為主要發展方向，並輔導 原公辦民營幼兒園轉型、 活化國中小餘裕空間、配 合本市公共住宅之興建， 及鼓勵私幼申請辦理非營 利幼兒園等策略加速推動 。	43,137,857	1,967,000	6,471,000

金－臺北市政府教育局

年資金需求表

111年度

單位：新臺幣元

資 金 需 求 表					備 註
112年度	113年度	114年度	115年度	116年度以後	
45,441,000					
74,235,000					
38,274,000					
28,227,682	6,472,175				

臺北市地方教育發展基

繼續性計畫分

中華民國

計畫、項目 及計畫期間	計畫內容	全程計畫 總金額	分 年	
			以前年度 預算數	111年度
(十一) 非營利幼兒園 參建玉成社會住宅(台電 中心倉庫基地) (109-113年度)	利幼兒園等策略加速推動。 為優化學前教育，擴增公共化教保服務，本市規劃以加速增設非營利幼兒園為主要發展方向，並輔導原公辦民營幼兒園轉型、活化國中小餘裕空間、配合本市公共住宅之興建，及鼓勵私幼申請辦理非營利幼兒園等策略加速推動。	77,616,535	2,169,000	3,616,000

金－臺北市政府教育局

年資金需求表

111年度

單位：新臺幣元

資 金 需 求 表					備 註
112年度	113年度	114年度	115年度	116年度以後	
52,098,868	19,732,667				

計畫、項目 及計畫期間	計畫內容	全程計畫 總金額	分 年	
			111年度	112年度
合計		221,303,000	84,902,400	81,979,800
建築及設備計畫		169,738,000	59,517,400	55,799,800
專案計畫		159,678,000	58,751,000	48,035,000
(一) 非營利幼兒園 參建市立圖書館康寧 分館 (111-114年度)	為優化學前教育，擴增公共化 教保服務，本市規劃以加速增 設非營利幼兒園為主要發展方 向，並輔導原公辦民營幼兒園 轉型、活化國中小餘裕空間、 配合本市公共住宅之興建，及 鼓勵私幼申請辦理非營利幼 兒園等策略加速推動。	99,948,000	1,868,000	45,188,000
(二) 非營利幼兒園 參建萬隆東營區 (111-112年度)	為優化學前教育，擴增公共化 教保服務，本市規劃以加速增 設非營利幼兒園為主要發展方 向，並輔導原公辦民營幼兒園 轉型、活化國中小餘裕空間、 配合本市公共住宅之興建，及 鼓勵私幼申請辦理非營利幼 兒園等策略加速推動。	59,730,000	56,883,000	2,847,000
一般建築及設備計畫		10,060,000	766,400	7,764,800
(一) 三玉區民活動 中心防水工程 (111-112年度)	該大樓至今已使用逾十餘年， 頂樓及地下室均有漏水痕跡， 大樓牆面磁磚浮起，有掉落之 疑慮，為改善三玉非營利幼 兒園教學環境，進行活動中心 大樓防水改善工程。	7,666,000	338,000	7,328,000
(二) 111年度電腦租 賃費 (111-116年度)	逐年汰換使用年限超過5年的本 局行政用桌上型電腦(含螢幕)及 筆記型電腦，個人電腦租賃費 。	2,394,000	428,400	436,800
體育及衛生教育計畫		8,265,000	3,735,000	4,530,000
(一) 智慧校園雲端 健康管理系統 (111-112年度)	本計畫為有效推動健康促進學 校及本市健康管理政策，透過 提供即時健康資訊之彙整，結 合家長、教師、護理師與社區 共同合作，進行本市校園親師 生及鄰里鄉民健康促進管理。	8,265,000	3,735,000	4,530,000
一般行政管理計畫		43,300,000	21,650,000	21,650,000
(一) 軟體授權費 (111-112年度)	推廣資訊教育，歷年來本局除 加強各校硬體設備之建置外， 並致力倡導智慧財產觀念及落 實軟體使用的合法性，本局提 供臺北市市立國中小及高中職 學校教職員生最新版Windows及 Office Pro授權統一各校防毒軟 體，俾利本局監控各校防毒更 新並派送相關規則，提升各校 資訊安全。	43,300,000	21,650,000	21,650,000

金－臺北市政府教育局

資金需求表

111年度

單位：新臺幣元

資 金 需 求 表				備 註
113年度	114年度	115年度	116年度以後	
39,170,800	14,594,800	436,800	218,400	
39,170,800	14,594,800	436,800	218,400	
38,734,000	14,158,000			
38,734,000	14,158,000			
436,800	436,800	436,800	218,400	
436,800	436,800	436,800	218,400	

臺北市地方教育發展基金－臺北市政府教育局

資本資產明細表

中華民國111年度

單位：新臺幣千元

項 目	取得成本 (期初餘額)	以前年度 累計折舊/ 長期投資 評 價	本 年 度 變 動				本年度累計折 舊/長期投資 評價變動數	期末餘額	
			增加		減少				主要增減 原因說明
			金額	類型	金額	類型			
合計	1,991,750	214,811	518,580		30		107,812	2,187,676	
土地	100		100	增置				200	
土地改良物	1,108	1,097						11	
房屋及建築	104,494		165,344	增置			1,488	268,350	
機械及設備	677,554	142,926	258,395	增置			72,531	720,492	
交通及運輸 設備	19,165	6,356	441	增置			2,662	10,587	
雜項設備	675,747	64,432	91,853	增置			30,919	672,249	
購建中固定 資產	498,818							498,818	
電腦軟體	14,764		300	增置	30	無形資 產攤銷		15,034	
租賃資產			2,147	增置			213	1,934	

臺北市地方教育發展基金－臺北市政府教育局

長期負債明細表

中華民國111年度

單位：新臺幣千元

項 目	債權人	期 初 餘 額		本 年 度 變 動				本年度 溢(折) 價攤銷 數	期 末 餘 額	預計還款財源			
		原始舉 債數	未攤銷 折價	增加		減少				主要增減 原因說明	營運 資金	出售 資產	其 他
				債 務 金 額	溢 (折) 價	債 務 金 額	溢 (折) 價						
合計				1,400					1,400				
長期債 務				1,400					1,400				

註：預算數細數之和與總數或略有出入，係四捨五入關係。

臺北市地方教育發展基

各項費用

中華民國

科目名稱	預定完成 工作總數		合辦單位	分攤方式	分攤 比率 %	總經費
	單位	數量				
建築及設備計畫						19,936,571,627
非營利幼兒園參建樟 新水岸社會住宅(景美 女中調車場基地)	平方公尺	23,654.80	臺北市政府都市發展 局	按分配樓地板面積比 例	86.74	1,322,637,041
	平方公尺	1,041.75	臺北市政府社會局	按分配樓地板面積比 例	3.82	1,147,255,368
	平方公尺	2,574.37	臺北市政府教育局	按分配樓地板面積比 例	9.44	50,524,736
非營利幼兒園參建舊 宗社會住宅	平方公尺	12,251.25	臺北市政府都市發展 局	按分配樓地板面積比 例	80.47	124,856,937
	平方公尺	1,080.95	臺北市政府社會局	按分配樓地板面積比 例	7.10	602,351,982
	平方公尺	1,280.39	臺北市政府教育局	按分配樓地板面積比 例	8.41	484,726,982
	平方公尺	612.03	臺北市政府環保局	按分配樓地板面積比 例	4.02	42,764,000
非營利幼兒園參建福 國社會住宅(北士科機 一基地)	平方公尺	45,168.54	臺北市政府都市發展 局	按分配樓地板面積比 例	85.16	50,651,000
	平方公尺	1,654.64	臺北市政府教育局	按分配樓地板面積比 例	3.12	24,210,000
						1,908,226,803
						1,625,214,803
						59,438,000

金－臺北市政府教育局

分攤表

111年度

單位：新臺幣元

分 攤 標 準				說 明
設 備 及 投 資				
合計	施工費用	工程管理費	委外費用	
5,474,251,000	5,272,532,500	46,273,000	155,445,500	
181,423,000	174,602,000	1,291,000	5,530,000	
165,163,000	158,951,000	1,176,000	5,036,000	1.本工程由都市發展局主辦，原為105-111年連續性計畫，修正為105-112年連續性計畫，市議會審定總經費為1,322,637,041元。 2.社會局(托嬰中心)、教育局(幼兒園)及都市發展局按分配樓地板面積暫訂概估面積比例分攤經費。
7,273,000	7,001,000	51,000	221,000	
8,987,000	8,650,000	64,000	273,000	
215,314,000	204,844,500	2,232,000	8,237,500	
197,288,000	187,616,000	2,059,000	7,613,000	1.本工程由都市發展局主辦，原為106-111年連續性計畫，修正為106-112年連續性計畫，市議會審定總經費為602,376,245元，因應預算調整至千元，餘25,465元不再編列。 2.社會局(社會居住家園)、教育局(幼兒園)、環保局(分隊辦公室)及都市發展局按分配樓地板面積暫訂概估面積比例分攤經費。
8,161,000	7,832,000	78,000	251,000	
5,244,000	4,962,500	51,000	230,500	
4,621,000	4,434,000	44,000	143,000	
361,182,000	341,904,000	2,142,000	17,136,000	
312,528,000	295,800,000	1,904,000	14,824,000	1.本工程由都市發展局主辦，原為106-111年連續性計畫，修正為106-112年連續性計畫，市議會審定總經費為1,908,251,453元，因應預算調整至千元，餘24,650元不再編列。 2.教育局(非營利幼兒園)、社會局(社區公共保母、身障日間機構、老人活動據點)、消防局(消防駐地)及都市發展局按分配樓地板面積暫訂概估面積比例分攤經費。
5,746,000	5,440,000	34,000	272,000	

臺北市地方教育發展基

各項費用

中華民國

科目名稱	預定完成 工作總數		合辦單位	分攤方式	分攤 比率 %	總經費
	單位	數量				
非營利幼兒園參建錦州社會住宅	平方公尺	2,577.42	臺北市政府社會局	按分配樓地板面積比例	4.86	92,654,000
	平方公尺	3,638.09	臺北市政府消防局	按分配樓地板面積比例	6.86	130,920,000
	平方公尺	50,761.31	臺北市政府都市發展局	按分配樓地板面積比例	90.62	2,251,588,282
非營利幼兒園參建興隆E區社會住宅(二期E基地)	平方公尺	1,383.58	臺北市政府教育局	按分配樓地板面積比例	2.47	2,040,563,282
	平方公尺	3,170.48	臺北市政府社會局	按分配樓地板面積比例	5.66	55,499,000
	平方公尺	700.19	臺北市政府中山區公所	按分配樓地板面積比例	1.25	127,363,000
						28,163,000
	平方公尺	31,590.10	臺北市政府都市發展局	按分配樓地板面積比例	94.98	1,362,374,323
	平方公尺	1,669.64	臺北市政府教育局	按分配樓地板面積比例	5.02	1,293,986,323
	平方公尺	76,718.38	臺北市政府都市發展局	按分配樓地板面積比例	92.72	68,388,000
非營利幼兒園參建行善社會住宅(河濱高中基地)					3,289,483,316	
					3,050,157,316	

金－臺北市政府教育局

分攤表

111年度

單位：新臺幣元

分 攤 標 準				說 明
設 備 及 投 資				
合計	施工費用	工程管理費	委外費用	
17,748,000	16,864,000	68,000	816,000	1.本工程由都市發展局主辦，原為106-112年連續性計畫，修正為106-113年連續性計畫，市議會審定總經費為2,251,605,050元，因應預算調整至千元，餘16,768元不再編列。 2.教育局(非營利幼兒園)、社會局(社區公共保母、居家托育服務中心、身障日間機構、老人活動據點)、中山區公所(區民活動中心)及都市發展局按分配樓地板面積暫訂概估面積比例分攤經費。
25,160,000	23,800,000	136,000	1,224,000	
507,997,000	497,472,000	2,217,000	8,308,000	
477,509,000	467,848,000	2,037,000	7,624,000	
4,623,000	4,492,000	27,000	104,000	
21,188,000	20,586,000	126,000	476,000	
4,677,000	4,546,000	27,000	104,000	
164,690,000	143,344,000	4,328,000	17,018,000	
153,302,000	133,302,000	4,143,000	15,857,000	
11,388,000	10,042,000	185,000	1,161,000	
1,386,218,000	1,342,456,000	13,130,000	30,632,000	1.本工程由都市發展局主辦，為106-111年連續性計畫，市議會審定總經費為3,289,506,844元，因應預算調整至千元，餘23,528元不再編列。 2.教育局(非營利幼兒園)、社會局(老人全照機構、老人活動據點)、公共運輸處(休息站)及都市發展局按分配樓地板面積暫訂概估面積比例分攤經費。
1,269,799,000	1,231,705,000	12,702,000	25,392,000	

臺北市地方教育發展基

各項費用

中華民國

科目名稱	預定完成 工作總數		合辦單位	分攤方式	分攤 比率 %	總經費
	單位	數量				
非營利幼兒園參建培 英社會住宅	平方公尺	3,566.18	臺北市政府社會局	按分配樓地板面積比 例	4.31	141,770,000
	平方公尺	1,712.76	臺北市政府教育局	按分配樓地板面積比 例	2.07	67,922,000
	平方公尺	744.68	臺北市政府公共運輸 處	按分配樓地板面積比 例	0.90	29,634,000
	平方公尺	14,767.80	臺北市政府都市發展 局	按分配樓地板面積比 例	73.54	689,321,000
非營利幼兒園參建福 星社會住宅	平方公尺	3,032.28	臺北市政府社會局	按分配樓地板面積比 例	15.10	141,538,000
	平方公尺	1,307.29	臺北市政府教育局	按分配樓地板面積比 例	6.51	61,020,000
	平方公尺	449.82	臺北市政府環保局	按分配樓地板面積比 例	2.24	20,996,000
	平方公尺	524.12	臺北市政府民政局	按分配樓地板面積比 例	2.61	24,464,000
						1,407,680,447
	平方公尺	14,241.63	臺北市政府都市發展 局	按分配樓地板面積比 例	80.40	1,131,777,447
非營利幼兒園參建經 貿社會住宅	平方公尺	1,164.00	臺北市政府教育局	按分配樓地板面積比 例	6.57	92,484,000
	平方公尺	923.00	臺北市政府產業發展 局	按分配樓地板面積比 例	5.21	73,339,000
	平方公尺	1,385.00	臺北市政府社會局	按分配樓地板面積比 例	7.82	110,080,000
						829,484,950
	平方公尺	14,295.88	臺北市政府都市發展 局	按分配樓地板面積比 例	89.34	741,052,950

金－臺北市政府教育局

分攤表

111年度

單位：新臺幣元

分 攤 標 準				說 明	
設 備 及 投 資					
合計	施工費用	工程管理費	委外費用		
60,115,000	55,687,000	10,000	4,418,000	1.本工程由都市發展局主辦，原為106-110年連續性計畫，修正為106-112年連續性計畫，市議會審定總經費為937,339,000元。 2.社會局(身障日間活動據點、小規模多機能、托嬰中心)、教育局(幼兒園)、環保局(中山區清潔隊大直分隊部辦公室)、民政局(區民活動中心、里辦公室)及都市發展局按分配樓地板面積暫訂概估面積比例分攤經費。	
43,815,000	42,951,000	289,000	575,000		
12,489,000	12,113,000	129,000	247,000		
238,714,000	231,507,000	2,999,000	4,208,000		
193,258,000	187,956,000	2,206,000	3,096,000		
29,581,000	28,493,000	453,000	635,000		
6,376,000	5,907,000	195,000	274,000		
4,387,000	4,226,000	67,000	94,000		
5,112,000	4,925,000	78,000	109,000		
347,887,000	330,454,000	3,865,000	13,568,000		
272,997,000	258,979,000	3,108,000	10,910,000		1.本工程由都市發展局主辦，原為103-111年連續性計畫，修正為103-112年連續性計畫，市議會審定總經費為1,407,686,943元。因應預算調整至千元，餘6,496元不再編列。 2.教育局、產業發展局、社會局(身障日間機構、老人活動據點)及都市發展局按分配樓地板面積暫訂概估面積比例分攤經費。
3,099,000	1,954,000	254,000	891,000		
28,705,000	27,797,000	201,000	707,000		
43,086,000	41,724,000	302,000	1,060,000		
207,867,000	200,554,000	2,302,000	5,011,000		
190,329,000	183,795,200	2,057,000	4,476,800	1.本工程由都市發展局主辦，為107-112年連續性計畫，市議會審定總經費為829,489,482元，因應預算調	

臺北市地方教育發展基

各項費用

中華民國

科目名稱	預定完成 工作總數		合辦單位	分攤方式	分攤 比率 %	總經費
	單位	數量				
非營利幼兒園參建百 齡水岸社會住宅(福順 段土地)	平方公尺	973.96	臺北市政府社會局	按分配樓地板面積比 例	4.84	40,150,000
	平方公尺	1,307.71	臺北市政府教育局	按分配樓地板面積比 例	5.82	48,282,000
	平方公尺	25,684.66	臺北市政府都市發展 局	按分配樓地板面積比 例	96.50	1,189,372,339
非營利幼兒園參建玉 成社會住宅(台電中心 倉庫基地)	平方公尺	930.00	臺北市政府教育局	按分配樓地板面積比 例	3.50	43,137,857
	平方公尺	27,098.92	臺北市政府都市發展 局	按分配樓地板面積比 例	79.34	2,107,994,043
非營利幼兒園參建市 立圖書館康寧分館	平方公尺	2,007.25	臺北市政府社會局	按分配樓地板面積比 例	5.88	156,144,095
	平方公尺	997.79	臺北市政府教育局	按分配樓地板面積比 例	2.92	77,616,535
	平方公尺	4,050.44	臺北市政府產業發展 局	按分配樓地板面積比 例	11.86	315,080,236
	平方公尺	4,193.32	臺北市立圖書館	按分配樓地板面積比 例	80.01	499,990,000
	平方公尺	1,047.68	臺北市政府教育局	按分配樓地板面積比 例	19.99	99,948,000

金－臺北市政府教育局

分攤表

111年度

單位：新臺幣元

分 攤 標 準				說 明
設 備 及 投 資				
合計	施工費用	工程管理費	委外費用	
10,310,000	9,956,800	111,000	242,200	列。 2.社會局(少年服務中心、托嬰中心)、教育局(幼兒園)及都市發展局按分配樓地板面積暫訂概估面積比例分攤經費。
7,228,000	6,802,000	134,000	292,000	
383,494,000	370,722,000	2,744,000	10,028,000	
377,023,000	364,467,000	2,697,000	9,859,000	1.本工程由都市發展局主辦，原為107-112年連續性計畫，修正為107-113年連續性計畫，市議會審定總經費為1,232,517,196元，因應預算調整至千元，餘7,000元不再編列。 2.教育局及都市發展局按分配樓地板面積暫訂概估面積
6,471,000	6,255,000	47,000	169,000	
269,688,000	262,299,000	1,478,000	5,911,000	
222,121,000	216,171,000	1,190,000	4,760,000	1.本工程由都市發展局主辦，原為107-112年連續性計畫，修正為107-113年連續性計畫，市議會審定總經費為2,656,835,909元，因應預算調整至千元，餘1,000元不再編列。 2.社會局、教育局、產業發展局及都市發展局按分配樓地板面積暫訂概估面積比例分攤經費。
14,567,000	14,127,000	88,000	352,000	
3,616,000	3,506,000	22,000	88,000	
29,384,000	28,495,000	178,000	711,000	
25,500,000	21,004,000	496,000	4,000,000	
23,632,000	19,343,000	461,000	3,828,000	1.本工程由圖書館主辦，為108-114年連續性計畫，市議會審定總經費為499,990,000元。 2.市立圖書館及教育局按分配樓地板面積暫訂概估面積比例分攤經費。
1,868,000	1,661,000	35,000	172,000	

臺北市地方教育發展基

各項費用

中華民國

科目名稱	預定完成 工作總數		合辦單位	分攤方式	分攤 比率 %	總經費
	單位	數量				
三玉區民活動中心防 水工程	平方公尺	1,571.98	臺北市政府教育局	按分配樓地板面積比 例	17.71	43,288,000 7,666,000
	平方公尺	5,848.88	臺北市政府社會局	按分配樓地板面積比 例	65.88	28,519,000
	平方公尺	806.88	臺北市家庭暴力暨性 侵害防治中心	按分配樓地板面積比 例	9.08	3,930,000
	平方公尺	650.63	臺北市士林區公所	按分配樓地板面積比 例	7.33	3,173,000
非營利幼兒園參建萬 隆東營區						1,592,782,378
	平方公尺	30,996.89	臺北市政府社會局	按分配樓地板面積比 例	96.25	1,533,052,378
	平方公尺	1,208.71	臺北市政府教育局	按分配樓地板面積比 例	3.75	59,730,000

金－臺北市政府教育局

分攤表

111年度

單位：新臺幣元

分 攤 標 準				說 明	
設 備 及 投 資					
合計	施工費用	工程管理費	委外費用		
1,910,000		200,000	1,710,000	1.本工程由教育局主辦，為111-112年連續性計畫，總經費為43,288,000元。 2.教育局、社會局、家庭暴力暨性侵害防治中心及士林區公所按分配樓地板面積暫訂概估面積比例分攤經費。	
338,000		35,000	303,000		
1,259,000		132,000	1,127,000		
173,000		18,000	155,000		
140,000		15,000	125,000		
1,182,367,000	1,151,370,000	6,849,000	24,148,000		
1,125,484,000	1,096,600,765	6,446,235	22,437,000		
56,883,000	54,769,235	402,765	1,711,000		1.本工程由社會局主辦，為107-112年連續性計畫，市議會審定總經費為1,592,782,378元。 2.社會局及教育局按分配樓地板面積暫訂概估面積比例分攤經費。

臺北市地方教育發展基金－臺北市政府教育局

臺北市地方教育發展基金收支保管及運用自治條例

中華民國 91 年 1 月 17 日

臺北市議會第 8 屆第 25 次臨時大會第 4 次會議三讀審議通過

第一條 臺北市為廣納及均衡分配各項教育資源，以提昇教育經費運用績效，促進教育健全發展，特依教育經費編列與管理法第十三條規定，設置臺北市地方教育發展基金（以下簡稱本基金），並依預算法第九十六條第二項準用第二十一條規定，制定本自治條例。

本基金之收支、保管及運用，除法規另有規定外，依本自治條例規定辦理。

第二條 本基金為預算法第四條第一項第二款所定之特種基金，以臺北市政府教育局（以下簡稱教育局）為管理機關。

第三條 本基金之資金來源如下：

- 一 依預算程序撥充之款項收入。
- 二 學雜費收入。
- 三 推廣教育收入。
- 四 建教合作收入。
- 五 場地設備管理收入。
- 六 場租門票收入。
- 七 捐贈收入。
- 八 本基金之孳息收入。
- 九 其他收入。

第四條 本基金之資金用途如下：

- 一 教育行政支出。
- 二 教育局所屬教育機構支出。
- 三 教學支出。
- 四 教育活動支出。
- 五 研究支出。
- 六 推廣教育支出。
- 七 建教合作支出。
- 八 補助及獎勵支出。
- 九 增置、擴充及改良資產支出。
- 十 其他支出。

第五條 本基金應編列附屬單位預算。

前項預算之編製與執行、決算之編造及會計事務之處理，應依預算法、會計法、決算法及相關法令規定辦理。

第六條 本基金之資金應於市庫代理銀行設立專戶存儲，循環運用。

第七條 本基金無存續必要時，應予結束，並辦理決算，其餘存權益應解繳市庫。

第八條 本自治條例自公布日施行。