

臺北市總預算案

臺北市政府教育局主管

臺北市地方教育發展基金

臺北市地方教育發展基金附屬單位預算

(特別收入基金)

臺北市政府教育局編

# 臺北市地方教育發展基金－臺北市政府教育局主管

## 目 次

中華民國110年度

一、財務摘要 .....	第 1 頁
二、業務計畫及預算概要 .....	第 3 -25 頁
三、預算主要表	
(一) 基金來源、用途及餘絀預計表 .....	第 27 -28 頁
(二) 現金流量預計表 .....	第 29 頁
四、預算明細表	
(一) 基金來源－違規罰款收入明細表 .....	第 31 頁
(二) 基金來源－服務收入明細表 .....	第 32 頁
(三) 基金來源－財產處分收入明細表 .....	第 33 頁
(四) 基金來源－租金收入明細表 .....	第 34 頁
(五) 基金來源－權利金收入明細表 .....	第 35 頁
(六) 基金來源－利息收入明細表 .....	第 36 頁
(七) 基金來源－其他財產收入明細表 .....	第 37 頁
(八) 基金來源－公庫撥款收入明細表 .....	第 38 頁
(九) 基金來源－政府其他撥入收入明細表 .....	第 39 頁
(十) 基金來源－學雜費收入明細表 .....	第 40 頁
(十一) 基金來源－推廣教育收入明細表 .....	第 41 頁
(十二) 基金來源－建教合作收入明細表 .....	第 42 頁
(十三) 基金來源－受贈收入明細表 .....	第 43 頁
(十四) 基金來源－雜項收入明細表 .....	第 44 頁
(十五) 基金用途－高等教育計畫明細表 .....	第 45 頁
(十六) 基金用途－高中及高職教育計畫明細表 .....	第 46 -49 頁
(十七) 基金用途－國民教育計畫明細表 .....	第 50 -53 頁

# 臺北市地方教育發展基金－臺北市政府教育局主管

## 目次

中華民國110年度

(十八) 基金用途－學前教育計畫明細表 .....	第 54－56 頁
(十九) 基金用途－特殊教育計畫明細表 .....	第 57－60 頁
(二十) 基金用途－社會教育計畫明細表 .....	第 61－62 頁
(二十一) 基金用途－體育及衛生教育計畫明細表 .....	第 63－65 頁
(二十二) 基金用途－訓練教育計畫明細表 .....	第 66－67 頁
(二十三) 基金用途－其他教育計畫明細表 .....	第 68－69 頁
(二十四) 基金用途－一般行政管理計畫明細表 .....	第 70－73 頁
(二十五) 基金用途－建築及設備計畫明細表 .....	第 74 頁

### 五、預算參考表

(一) 預計平衡表 .....	第 75－76 頁
(二) 各項費用彙計表 .....	第 78－101 頁
(三) 員工人數彙計表 .....	第 102－103 頁
(四) 用人費用彙計表 .....	第 104－117 頁
(五) 聘用及約僱人員明細表 .....	第 118－139 頁
(六) 車輛明細表 .....	第 140－141 頁
(七) 單位（或計畫）成本分析表 .....	第 142 頁
(八) 5年來主要業務計畫分析表 .....	第 143－144 頁
(九) 繼續性計畫分年資金需求表 .....	第 146－173 頁
(十) 新興計畫分年資金需求表 .....	第 174－175 頁
(十一) 資本資產明細表 .....	第 176 頁
(十二) 各項費用分攤表 .....	第 178－189 頁
(十三) 臺北市地方教育發展基金收支保管及運用自治條例 .....	第 190 頁

# 臺北市地方教育發展基金－臺北市政府教育局主管

## 財務摘要

中華民國110年度

單位：新臺幣千元

項 目	本 年 度	上 年 度	比較增減數	%
經營成績：				
基金來源	58,706,795	60,200,559	-1,493,764	-2.48
基金用途	60,532,615	61,481,507	-948,892	-1.54
賸餘(短絀)	-1,825,820	-1,280,948	-544,872	--
餘絀情形：				
基金餘額	2,187,468	4,013,288	-1,825,820	-45.49
現金流量(註)：				
現金及約當現金之淨增(減)	-1,825,820	-1,280,948	-544,872	--

附註：現金流量係採現金及約當現金基礎，包括現金及自投資日起3個月內到期或清償之債權證券。

本 頁 空 白

# 臺北市地方教育發展基金 - 臺北市政府教育局主管

## 業務計畫及預算概要

中華民國 110 年度

### 壹、基金概況

#### 一、設立宗旨及願景：

- (一) 遵照憲法第 158 至 163 條規定，教育文化應發展國民之民族精神、自治精神、國民道德、健全體格與科學及生活智能，並推行社會教育，注重各地區教育之均衡發展，以提高一般國民之文化水準，打造多元、卓越、創新、前瞻的臺北新教育。
- (二) 本局自 91 年度起依「教育經費編列與管理法」第 13 條規定設置「臺北市地方教育發展基金」，以促進本市教育健全發展，提升教育經費使用績效。
- (三) 教育是價值引導的歷程，個人促進社會流動的基石，旨在止於至善；教育越好，國家社會就越文明、越進步發展。教育更要以國民學習權與受教權為核心，聚焦學生學習與教學效能，藉由創意教學、活化教學、翻轉教學及差異化教學，成就每位學習者成功；因應全球教育潮流及社會變遷(少子女化、高齡化等)趨勢，朝向教育國際化、本土化、多元化及資訊化發展。教育政策規劃及執行應以「反思、進步、創新及實驗」為發展取向，以「全人教育、終身學習及人文關懷」為發展核心，並朝「學習成功、適性揚才、特色發展及國際前瞻」發展方向邁進；教育行政運作應考慮永續發展、系統思維、整體規劃及完整配套措施；兼顧均等與卓越，落實轉型正義，關懷弱勢；同時不斷省思教學及行政，善用資訊科技融入教學及行政管理，並力求教育進步及創新發展，向上提升競爭力。

#### 二、施政重點：

- (一) 穩健提升學前教育質量：精進學前教育政策，以「擴增公共化幼兒園」、「推動準公共幼兒園」及「提高幼兒學費補助」為 3 大主軸，另推動「特幼公共化 100%」及「2 至 4 歲育兒津貼」2 項補充方案，推展學前教育。廣續設置學前集中式特教班，提供特殊教育服務及相關資源，並積極活化國中小校園餘裕空間、配合社會住宅興建、都市更新、社會福利園區建置及鼓勵私幼轉型等策略，擴增公共化教保服務量；基於本市既有政策基礎下，結合中央政策推動準公共幼兒園；提供就讀私立幼兒園幼兒學費補助，降低公私立幼兒園之學費差距，減輕家長育兒經濟負擔，增進優質友善教保服務環境與資源。

## 業務計畫及預算概要

中華民國 110 年度

- (二) 優化中小學教育：培養學生跨域學習統整素養；落實 108 課綱內涵及精神；發展素養導向評量與實作評量；加強課程諮詢與多元選修課程開設；開設高中職微課程；形塑國中新文化新精神；深耕閱讀素養；改善國高中職專科教室；創新補救教學，持續減少本市國中教育會考 C 級學生比例；深化技職教育，透過類科調整與轉型、技職教育向下延伸、產學合作與人才培植，培養學生務實創新及職涯發展潛力；輔導私立學校轉型，依法改辦其他教育、文化及社會福利事業。向上延伸學校型態實驗教育，建置實驗教育完全中學，完善 K-12 實驗教育體系；辦理非學校型態實驗教育補助，整合體制內教育資源；推動創新教育實驗計畫，深化校本特色課程、草山聯盟遊學課程，提供學生多元學習機會。精進教師專業成長，建構研習課程模組，厚實臺北校長學培力體系。
- (三) 發展適性特殊教育：尊重學生個別差異，落實特殊教育專業鑑定與適性安置，辦理多元特殊教育方案及提供學生學習相關支援服務，強化充實特殊教育班級教學及無障礙環境，透過跨機關(構)合作，辦理身心障礙教育學生優勢發展多元輔導方案，充實跨教育階段生涯試探；辦理中介學園，提供因學校生活適應不佳，而有中輟之虞或中輟復學生另類教育環境；提供床邊病弱巡迴及在家教育，讓長期住院接受醫療或重大疾病之學生，能接受適性化、個別化之特殊教育服務；提供多面向資賦優異教育與藝術才能相關活動，發展創造能力及其他特殊才能，辦理國內外資優教育教學與研究交流推廣活動，促進學生多元適性發展。
- (四) 推展學校體育及健康飲食：輔導各級學校發展運動特色，落實學生每週在校運動 150 分鐘，推動多元多樣體育教學活動、鼓勵參加校際群組交流活動及各類運動競賽，有效提升學生體適能檢測通過率。另為增加運動人口，培養終身運動習慣，鼓勵學校於不影響教學、學校選手培訓及校園安全之原則下，開放校園提供社區民眾從事體育活動，塑造健康城市。提供學校午餐三章一 Q 驗證可溯源的生鮮食材，並結合食農教育與生活教育，推動飲食教育與珍食觀念融入課程，感受在地飲食文化，培養健康飲食習慣。
- (五) 提升多元國際學習環境：培養多元文化溝通能力與素養，深化本土語言教學的策略，規劃新住民語文課程推廣，協助新住民子女

## 業務計畫及預算概要

中華民國 110 年度

文化學習適應，增加與社會互動機會，營造多元文化友善環境；辦理成人基本教育研習班，協助新移民配偶加速融入社會，並結合社區大學資源，開設新移民語言及文化相關課程，展現多元、共好的教育行動力。進行英語情境中心轉型方案，由外籍英語教師巡迴到校教學；加速增設雙語實驗課程學校，多元管道培育雙語師資，持續研編雙語教材；擴大多元國際合作模式與交流機會，引領各級學校師生探究國際議題、扎實國際教育課程深度與廣度、打造國際化校園及提升學生國際移動力，建置多種國際化課程及學習模式，推動臺北在地遊學課程，強化與本市師生之國際連結，進而提升國際能見度。

- (六) 深耕智慧教育:立基於智慧校園光纖網路及智慧未來教室，全面開發「親師生學習整合平臺」，提供本市親師生整合性智慧教育服務。結合臺北酷課雲，提供學習資源共享，以簡化繁整合單一學習入口，搭配單一身分驗證記錄親師生使用軌跡，形成數位學習共構生態，提供教師教學、學生學習、行政管理、校園生活、活動競賽、親子頻道、社群互動及第三方服務等八大面向校園數位服務，並以相似介面，不同學層調整功能，以利子女就讀不同學層家長操作使用，未來將提供介接標準，讓更多優質第三方數位內容加入，提供親師生共享更多元的學習資源；落實本市國小至高中市本科技領域資訊科技課程教學綱要。國小以學習運算思維及圖像式程式語言為主，國中則融入問題解決，並逐漸導入文字化程式語言；高中階段學習純文字程式語言。本市資訊教育融入AR、VR、AI等新興科技課程，並透過自造教育及科技中心推動自造教育，讓學生可以將程式設計及新興科技運用於生活及學習中。
- (七) 建構友善共融的永續校園：推動校園圖書館、廊道、廁所等多項校園優質化專案，汰換校園耗能用電設備，更新校園供電設備並搭配能源管理系統，推動以 EOD 為面向之校園整體發展與規劃，提供優質、安全及智慧化的永續校園；推動「防制學生藥物濫用」三級防處工作，主動結合社會資源開發多元反毒宣導模式，辦理差異化宣導與培力課程，持續落實藥物濫用個案輔導工作，建構專業諮詢網絡，確實辦理轉介(銜)機制，強化學生正向思考能力及拒絕毒品的決心；精進各校校園霸凌事件預防及處理能力，透過修復式正義等輔導處理模式，建構健康、和諧、友善的校園風氣。



# 臺北市地方教育發展基金 - 臺北市政府教育局主管

## 業務計畫及預算概要

中華民國 110 年度

(八) 推廣優質終身教育體系：結合在地特色，開設豐富多元的社區大學課程，拓展終身學習據點，提供全人兼顧的樂齡學習課程；強化補習班管理及多元社會教育服務，建構書香城市，打造無所不在的閱讀；打造青少年多元體驗探索平臺，提供優質場館租借服務；參與國際瀕危動物保育合作及交流，以導入新血緣，並積極推動跨域保育教育與環境教育；整合天文科學資源，推動探索與實作教育，落實全民輕鬆學天文之目標。推行臺北市樂齡學習政策綱領，打造全齡友善學習城市。

### 三、組織概況：

本基金原係由教育局、教育大學、體育學院、高級中學、高級職業學校、國民中學、國民小學、幼兒園、啟明學校、啟聰學校、啟智學校、文山特殊教育學校及教師研習中心共 255 個單位組成，並以教育局為管理機關，綜理全市教育行政業務。又臺北市市立大學校院校務發展基金收支保管及運用自治條例 98 年經市議會三讀通過，依前開條例第 1 條規定設置校務發展基金，其性質為預算法第 4 條所定之作業基金，且 102 年 8 月 1 日起教育大學及體育學院合併成立臺北市立大學，另同 (102) 年 8 月 1 日明倫國小與大龍國小合併，104 年 8 月 1 日起洲美國小停辦，106 年 8 月 1 日和平實驗國小開始招生，故本地方教育發展基金現為 252 個單位組成。

臺北市地方教育發展基金 - 臺北市政府教育局主管

業務計畫及預算概要

中華民國 110 年度

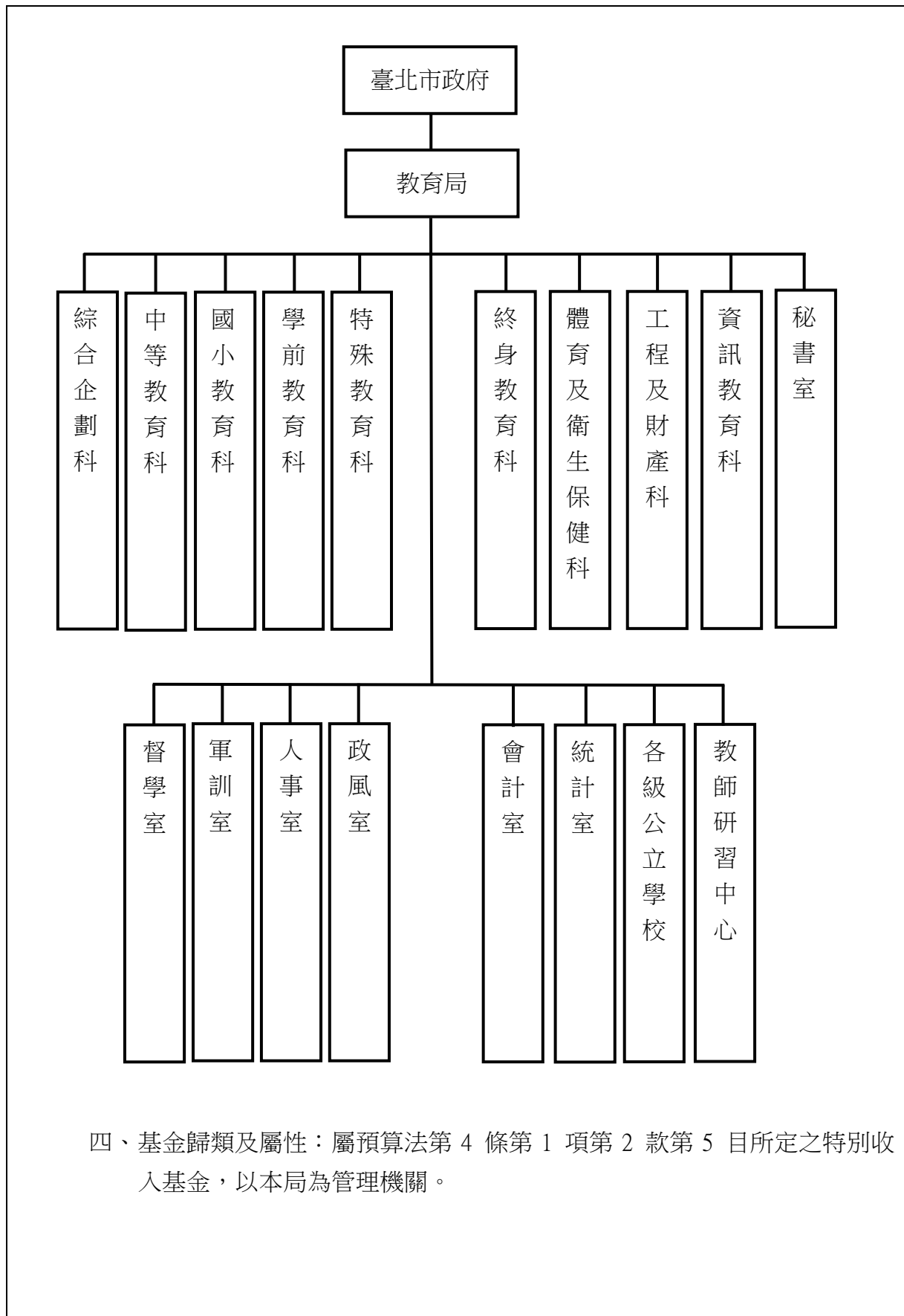

# 臺北市地方教育發展基金 - 臺北市政府教育局主管

## 業務計畫及預算概要

中華民國 110 年度

### 貳、業務計畫

#### 一、基金來源：

單位：新臺幣千元

業務計畫	本年度預算數	實施內容
徵收及依法分配收入	3,120	未立案幼兒園行政罰鍰及未立案補習班行政罰鍰。
勞務收入	60,170	辦理教師甄選報名費及暑期泳訓班報名費收入等。
財產收入	250,671	各校財產報廢變賣收入、利息收入、運動場館及地下停車場委外經營權利金收入、借用學校場地使用收入與活化校園餘裕空間租金收入等。
政府撥入收入	56,756,983	市府補助款及中央政府各部會補助款等。
教學收入	1,454,558	各校收取年度學雜費收入、建教合作收入，及特殊學校辦理推廣教育收入等。
其他收入	181,293	各校收受各界獎助學金等捐款收入，員工宿舍使用費收入、招標圖說費收入及其他雜項收入等。

#### 二、基金用途：

單位：新臺幣千元

業務計畫	本年度預算數	實施內容
高等教育計畫	1,426	擴大多元國際合作模式與交流機會，引領各級學校師生探究國際議題、扎實國際教育課程深度與廣度、打造國際化校園及提升學生國際移動力，建置多種國際化課程與學習模式，推動臺北在地遊學課程，強化與本市師生之國際連結，進而提升國際能見度。
高中及高職教育計畫	11,997,529	1. 培養學生跨域學習統整素養；落實 108 課綱內涵及精神；發展素養導向評量與實作評量；加強課程諮詢與多元選修課程開設。

# 臺北市地方教育發展基金 - 臺北市政府教育局主管

## 業務計畫及預算概要

中華民國 110 年度

			<ol style="list-style-type: none"> <li>改善高中職專科教室；引進教學助理，創新補救教學，持續減少本市國中會考 C 級學生比例；深化技職教育，透過類科調整與轉型、技職教育向下延伸、產學合作與人才培植，強化職業準備教育，培養學生務實創新及職涯發展潛力。</li> <li>建立私立學校轉型及退場處理機制，輔導私立學校依法改辦其他教育、文化及社會福利事業。打造優質學校，提升學校教育品質；精進教師專業成長，深化教學實踐研究，建立教學領導培力體系。</li> </ol>
國民教育計畫	27,312,788		<ol style="list-style-type: none"> <li>擴大學校型態實驗教育，向上延伸辦理實驗教育完全中學，建構 K-12 實驗教育體系；提升非學校型態實驗教育團體機構學生數，進行體制內外交流精進。</li> <li>推動創新教育實驗計畫，發展課程及教學創新，深化校本特色課程、草山聯盟遊學課程、國中校園新文化新精神及高級中等學校實驗班，提供學生多元學習機會。</li> </ol>
學前教育計畫	4,825,686		<ol style="list-style-type: none"> <li>精進學前教育政策，以「公共化幼兒園」、「幼兒學費補助」、「特幼公共化」及「準公共幼兒園」為主軸，推展學前教育。</li> <li>積極活化國中小校園餘裕空間、配合公共住宅興建及鼓勵私幼轉型等策略，擴增公共化教保服務量；基於本市既有政策基礎下，結合中央托育及教保政策推動辦理準公共幼兒園。</li> <li>實施幼兒就讀私立幼兒園學費補助，降低公私立幼兒園之學費差距，減輕家長育兒經濟負擔，增進優質友善教保服務環境與資源。</li> </ol>
特殊教育計畫	1,021,699		<ol style="list-style-type: none"> <li>尊重學生個別差異，落實特教專業鑑定與適性安置，辦理多元特殊教育方案及提供學生學習相關支援服務。</li> <li>改善暨充實特殊教育班教學及無障礙環境，透過跨機構合作辦理身心障礙教</li> </ol>

# 臺北市地方教育發展基金 - 臺北市政府教育局主管

## 業務計畫及預算概要

中華民國 110 年度

			育學生優勢發展多元輔導方案，充實跨教育階段生涯試探，開辦綜合職能班及全國首創專業技能班；辦理中介學園，提供因適應學校生活困難之中輟之虞或中輟復學生另類教育環境；提供多元資優教育與藝術活動，發展創造能力及其他特殊才能資優教育，舉辦國內外資優教育教學與研究交流推廣活動，促進學生多元適性發展。
社會教育計畫	150,958		<ol style="list-style-type: none"><li>1. 結合在地特色，提供多元近便的終身學習管道(包含社區大學、樂齡中心、樂齡學堂等)，推行臺北市樂齡學習政策綱領。</li><li>2. 辦理各學層交通安全訪視，精進交通安全教育，推廣書法、相聲等活動。監督輔導本局核准立案之教育財團法人。</li><li>3. 管理及輔導本市私立補習班及課後照顧服務中心，健全班務管理，維護消費者權益及環境安全。</li></ol>
體育及衛生教育計畫	379,002		<ol style="list-style-type: none"><li>1. 培育本市體育重點人才，補助優秀選手培訓金及績優人員獎勵金，補助教練鐘點費。</li><li>2. 鼓勵參加校際群組交流及運動競賽等，增進選手競爭力。</li><li>3. 為增加運動人口，培養終身運動習慣，落實學生每週在校運動 150 分鐘，提升學生體適能。</li><li>4. 扶植各校推動多元體育活動，補助學校購置與更新體育器材設施設備。</li><li>5. 開辦泳訓班、泳池全時開放等，提供學生與民眾運動場所。</li><li>6. 持續普及推廣學校午餐採用認驗證之三章一 Q 可溯源生鮮食材。</li><li>7. 辦理學校午餐與校園食品衛生業務。</li><li>8. 推動各校將飲食教育與珍食觀念融入課程，在校園中落實珍食教育。</li></ol>
訓練教育計畫	73,123		<ol style="list-style-type: none"><li>1. 辦理高中職、國中、國小清寒學生午餐費補助事宜。</li><li>2. 持續推動高中職以下學校「小田園教育體驗學習」及「綠屋頂平臺種植計畫」，</li></ol>

# 臺北市地方教育發展基金 - 臺北市政府教育局主管

## 業務計畫及預算概要

中華民國 110 年度

			<p>結合生活情境實。</p> <ol style="list-style-type: none"><li>3. 施田園體驗課程及拓展校園綠覆率等環境教育業務。</li><li>4. 辦理學校保健工作、校園傳染病(腸病毒、登革熱及流感等)防治宣導、校園健康促進計畫等業務。</li><li>5. 辦理學生團體保險業務、學生傷病死亡及殘廢慰問補助事宜。</li></ol>
其他教育計畫	31,648		<ol style="list-style-type: none"><li>1. 推展全民國防學校教育、在職教育、社會教育及國防文物保護宣導教育。</li><li>2. 積極推動「防制學生藥物濫用」三級防處工作，並廣續整合專業諮詢關懷網絡及社會資源，落實藥物濫用個案輔導轉銜機制，開發多元互動反毒宣導。</li><li>3. 精進各校校園霸凌事件預防及處理作為與落實校園防災教育與災害防救整備應變，建構健康、安全、友善的校園風氣。</li></ol>
一般行政管理計畫	10,414,896		<ol style="list-style-type: none"><li>1. 創新行政試辦，辦理資訊業務及推動國際教育、教師專業與創新教學、性別平等教育等。</li><li>2. 深化行動學習智慧教學，提升學生自主學習及資訊應用知能；推動校園智慧支付，結合數位學生證及電子支付平台，打造校園智慧商店。</li><li>3. 以教育導向的都市發展計畫(EOD)進行校園整體規劃，提供優質、安全及環保節能的永續校園。</li></ol>
建築及設備計畫	4,323,860		<ol style="list-style-type: none"><li>1. 建校園智慧網路，優化校園網路管理系統；建置未來智慧教室，打造數位學習平台。</li><li>2. 推動優質圖書館、優化校園廊道、廁所及學校校園優質化專案，更新優化校園供電系統及節能設備，建置校園雨水回收及透水鋪面，提供優質、安全及環保節能的永續校園。</li></ol>

### 參、預算概要

#### 一、基金來源及用途之預計：

# 臺北市地方教育發展基金 - 臺北市政府教育局主管

## 業務計畫及預算概要

中華民國 110 年度

(一) 本年度基金來源係違規罰款收入 312 萬元、服務收入 6,017 萬元、財產處分收入 1,543 萬 6 千元、租金收入 5,651 萬元、權利金收入 3,147 萬 4 千元、利息收入 2 萬 2 千元、其他財產收入 1 億 4,722 萬 9 千元、公庫撥款收入 541 億 9,661 萬 7 千元、政府其他撥入收入 25 億 6,036 萬 6 千元、學雜費收入 14 億 5,314 萬 7 千元、推廣教育收入 13 萬 1 千元、建教合作收入 128 萬元、受贈收入 1,895 萬元、雜項收入 1 億 6,234 萬 3 千元，本年度基金來源 587 億 679 萬 5 千元，較上年度預算數 602 億 55 萬 9 千元，減少 14 億 9,376 萬 4 千元，約 2.48%，主要係公庫撥款收入較 109 年度減編所致。

(二) 本年度基金用途係高等教育計畫 142 萬 6 千元，高中及高職教育計畫 119 億 9,752 萬 9 千元，國民教育計畫 273 億 1,278 萬 8 千元，學前教育計畫 48 億 2,568 萬 6 千元，特殊教育計畫 10 億 2,169 萬 9 千元，社會教育計畫 1 億 5,095 萬 8 千元，體育及衛生教育計畫 3 億 7,900 萬 2 千元，訓練教育計畫 7,312 萬 3 千元，其他教育計畫 3,164 萬 8 千元，一般行政管理計畫 104 億 1,489 萬 6 千元，建築及設備計畫 43 億 2,386 萬元，本年度基金用途 605 億 3,261 萬 5 千元，較上年度預算數 614 億 8,150 萬 7 千元，減少 9 億 4,889 萬 2 千元，約 1.54%，主要係前瞻基礎建設補助經費未再編列及各業務計畫依往年執行情形覈實編列所致。

### 二、基金餘絀之預計：

本年度基金來源及用途相抵後，短絀 18 億 2,582 萬元，較上年度預算數 12 億 8,094 萬 8 千元，增加 5 億 4,487 萬 2 千元，約 42.54%。

### 三、現金流量之預計：

本年度現金及約當現金淨減 18 億 2,582 萬元，主要係業務活動之淨現金流出所致。

### 四、補辦預算事項：詳補辦預算明細表

(一) 固定資產之建設改良擴充 2 億 7,282 萬 5 千元

1. 教育部補助各校固定資產經費 1 億 4,819 萬 2 千元。
2. 經濟部補助各校固定資產經費 476 萬 7 千元。
3. 交通部補助各校固定資產經費 17 萬 7 千元。

# 臺北市地方教育發展基金 - 臺北市政府教育局主管

## 業務計畫及預算概要

中華民國 110 年度

- 內政部補助各校固定資產經費 806 萬 7 千元
- 教育局補助各校固定資產經費 5,721 萬 7 千元。
- 原列遞延支出內屬設備部分移列固定資產 1,351 萬 7 千元。
- 因應業務需要增購固定資產 4,088 萬 8 千元。

肆、以前年度計畫實施成果概述：

一、前（108）年度計畫實施成果概述：

業務計畫	實施概況	實施成果
徵收及依法分配收入	未立案幼兒園行政罰鍰及未立案補習班行政罰鍰。	本年度收取違規罰款收入計 606 萬 7 千元。
勞務收入	辦理教師甄選報名費及暑期泳訓班報名費收入。	本年度收取辦理教師甄選報名費及暑期泳訓班報名費收入等計 4,958 萬 1 千元。
財產收入	各校財產報廢變賣收入、利息收入、運動場館及地下停車場委外經營權利金收入、借用學校場地使用收入與活化校園餘裕空間租金收入等。	本年度收取各校財產報廢變賣收入、利息收入、運動場館及地下停車場委外經營權利金收入、借用學校場地使用收入與活化校園餘裕空間租金收入等計 2 億 8,821 萬 8 千元。
政府撥入收入	市府補助款及中央政府各部會補助款等。	本年度收取市府補助款及中央政府各部會補助款等計 557 億 9,303 萬 9 千元。
教學收入	各校收取年度學雜費收入、建教合作收入，及特殊學校辦理推廣教育收入等。	本年度收取各校收取年度學雜費收入、建教合作收入，及特殊學校辦理推廣教育收入等計 14 億 8,281 萬 6 千元。
其他收入	各校收受各界獎助學金等捐款收入，員工宿舍使用費收入、招標圖說費收入及其他雜項收入等。	本年度收取各校收受各界獎助學金等捐款收入，員工宿舍使用費收入、招標圖說費收入及其他雜項收入等計 2 億 3,742 萬元。
高等教育計畫	<ol style="list-style-type: none"><li>推行國際交流業務。</li><li>推展高等教育。</li><li>辦理青年留學貸款相關業務等。</li></ol>	擴大多元國際合作模式與交流機會，引領各級學校師生探究國際議題、扎實國際教育課程深度與廣度、打造國際化校園



# 臺北市地方教育發展基金 - 臺北市政府教育局主管

## 業務計畫及預算概要

中華民國 110 年度

		及提升學生國際移動力，建置多種國際化課程與學習模式，推動臺北在地遊學課程，強化與本市師生之國際連結，進而提升國際能見度。
高中及高職教育計畫	<ol style="list-style-type: none"> <li>1. 推展技職教育、學務輔導活動辦理高各項學務、輔導相關工作及活動。</li> <li>2. 辦理高中課程與教學、訓輔活動及教務規劃與執行。</li> <li>3. 辦理市立高中各科教育。</li> </ol>	<ol style="list-style-type: none"> <li>1. 培養學生跨域學習統整素養；落實 108 課綱內涵及精神。</li> <li>2. 打造優質學校，提升學校教育品質；精進教師專業成長，深化教學實踐研究，建立教學領導培力體系。</li> <li>3. 深化技職教育，透過類科調整與轉型、技職教育向下延伸、產學合作與人才培植，強化職業準備教育，培養學生務實創新及職涯發展潛力。</li> </ol>
國民教育計畫	<ol style="list-style-type: none"> <li>1. 辦理國中課程與教學、訓輔活動及教務規劃與執行。</li> <li>2. 辦理市立國中各科教育。</li> <li>3. 辦理教學研究與創新、發展多元學習、經營校園環境。</li> </ol>	<ol style="list-style-type: none"> <li>1. 推動創新教育實驗計畫，發展課程及教學創新，深化校本特色課程、草山聯盟遊學課程、國中校園新文化新精神及高級中等學校實驗班，提供學生多元學習機會。</li> <li>2. 全面升級優化中小學教育、增進多元創新教學。</li> </ol>
學前教育計畫	<ol style="list-style-type: none"> <li>1. 辦理幼兒園幼兒學費補助、幼兒園園務管理與課程教學發展、提升公共化教保服務</li> <li>2. 辦理市市立幼兒園學前幼兒教育。</li> </ol>	<ol style="list-style-type: none"> <li>1. 擴增公共化教保服務量，及增設集中式特教班。</li> <li>2. 本市幼兒園納入社會福利主題地圖，加碼補助學齡前 2 到 3 歲幼兒。</li> <li>3. 試辦英語融入幼兒園教學。</li> </ol>
特殊教育計畫	辦理發展學前、國小與中等學校特殊教育及推展特教支援系統。	<ol style="list-style-type: none"> <li>1. 成立各教育階段智障、視障、聽語障、肢病多障、腦性麻痺、情障、學障及自閉症等鑑定工作小組，進行專業團隊評估，以提供本市身心障礙學生適性安置機會。</li> </ol>

# 臺北市地方教育發展基金 - 臺北市政府教育局主管

## 業務計畫及預算概要

中華民國 110 年度

			<ol style="list-style-type: none"><li>另依各教育階段成立一般智能、學術性向、藝術才能等鑑定工作小組，以提供本市資賦優異學生適性安置機會。</li><li>透過各教育階段設立音樂、舞蹈、美術類藝術才能班，施以專業性藝術教育，培育具優異藝術才能學生。</li></ol>
社會教育計畫	推行補習教育、加強社會教育活動及辦理終身教育。		<ol style="list-style-type: none"><li>提供優質近便樂齡學習基地，落實終身學習理念。</li><li>實踐在地創生，開設豐富多元的社區大學課程</li><li>推動高中職公民參與課程。</li></ol>
體育及衛生教育計畫	輔導辦理學校體育教學與活動及學生保健工作		<ol style="list-style-type: none"><li>落實學校體育課程教學，推廣運動社團與校際交流，並辦理國際體育交流活動，積極參與運動競技賽事。</li><li>建置學校營養午餐有機蔬菜平臺，以持續確保食材安全、衛生及品質。</li></ol>
其他教育計畫	<ol style="list-style-type: none"><li>舉辦全民國防教育、專業研習、學生生活輔導及各項活動。</li><li>落實校園安全維護。</li></ol>		持續舉辦全民國防教育、專業研習、學生生活輔導及各項活動，並推動落實校園安全維護。
一般行政管理計畫	<ol style="list-style-type: none"><li>辦理會計、統計、人事、總務、政風、視導等相關業務。</li><li>深化行動學習智慧教學，提升學生自主學習及資訊應用知能；推動校園智慧支付，結合數位學生證及電子支付平台，打造校園智慧商店。</li></ol>		<ol style="list-style-type: none"><li>發展校園智慧網路應用服務。</li><li>臺北酷課雲升級為 3.0 版，提供教學影片、課程包、個人書櫃、閱讀履歷及相關線上學習資源。</li><li>鼓勵教師將資訊科技融入課堂，以科技輔助分組學習、課中即時補救教學及遠距教學等多元模式。</li></ol>
建築及設備計畫	<ol style="list-style-type: none"><li>財產管理用地取得與工程規劃及營建管理。</li><li>精進課程與教學資</li></ol>		推動校園優質化教育環境工程，打造節能減碳綠色校園，爭取中央 107-109 年「縣市共推住商節電行動計畫」，規劃校

臺北市地方教育發展基金 - 臺北市政府教育局主管

業務計畫及預算概要

中華民國 110 年度

	訊專案。 3. 校園前瞻基礎建設(數位建設)。 4. 資訊設備管理維護。 5. 辦理各項安全設備改善。	園各項設施優化工程，藉由空間改造及美化，辦理「廊道優化專案」、「校園優質化工程」、「優質廁所改造」及「改善處室辦公空間」。
--	--	---

二、上年度已過期間(109年1月1日至5月31日止)計畫實施成果概述：

業務計畫	實施概況	實施成果
徵收及依法分配收入	本年度截至5月31日止預計辦理事項為：未立案幼兒園行政罰鍰及未立案補習班行政罰鍰。	本年度截至5月31日止已收取違規罰款收入計196萬3千元。
勞務收入	本年度截至5月31日止預計辦理事項為：辦理教師甄選報名費及暑期泳訓班報名費收入。	本年度截至5月31日止已收取教師甄選報名費及暑期泳訓班報名費收入等計892萬6千元。
財產收入	本年度截至5月31日止預計辦理事項為：各校財產報廢變賣收入、利息收入、運動場館及地下停車場委外經營權利金收入、借用學校場地使用收入與活化校園餘裕空間租金收入等。	本年度截至5月31日止已收取各校財產報廢變賣收入、利息收入、運動場館及地下停車場委外經營權利金收入、借用學校場地使用收入與活化校園餘裕空間租金收入等計9,800萬3千元。
政府撥入收入	本年度截至5月31日止預計辦理事項為：市府補助款及中央政府各部會補助款等。	本年度截至5月31日止已收取市府補助款及中央政府各部會補助款等計251億8,479萬元。
教學收入	本年度截至5月31日止預計辦理事項為：各校收取年度學雜費收入、建教合作收入，及特殊學校辦理推廣教育收入等。	本年度截至5月31日止各校已收取年度學雜費收入、建教合作收入，及特殊學校辦理推廣教育收入等計4億9,119萬4千元。
其他收入	本年度截至5月31日止預計辦理事項為：各校收受各界獎助學金等捐款收入，員工宿舍使	本年度截至5月31日止各校收受各界獎助學金等捐款收入，員工宿舍使用費收入、招標圖說費收入及其他雜項

# 臺北市地方教育發展基金 - 臺北市政府教育局主管

## 業務計畫及預算概要

中華民國 110 年度

	用費收入、招標圖說費收入及其他雜項收入等。	收入等計 2 億 530 萬 1 千元。
高等教育計畫	本年度截至 5 月 31 日止預計辦理事項為： 1. 推行國際交流業務。 2. 推展高等教育。 3. 辦理青年留學貸款相關業務等。	擴大多元國際合作模式與交流機會，引領各級學校師生探究國際議題、扎實國際教育課程深度與廣度、打造國際化校園及提升學生國際移動力，建置多種國際化課程與學習模式，推動臺北在地遊學課程，強化與本市師生之國際連結，進而提升國際能見度。
高中及高職教育計畫	本年度截至 5 月 31 日止預計辦理事項為： 1. 推展技職教育、學務輔導活動辦理高各項學務、輔導相關工作及活動。 2. 辦理高中課程與教學、訓輔活動及教務規劃與執行。 3. 辦理市立高中各科教育。	1. 培養學生跨域學習統整素養；落實 108 課綱內涵及精神。 2. 打造優質學校，提升學校教育品質；精進教師專業成長，深化教學實踐研究，建立教學領導培力體系。 3. 深化技職教育，透過類科調整與轉型、技職教育向下延伸、產學合作與人才培植，強化職業準備教育，培養學生務實創新及職涯發展潛力。
國民教育計畫	本年度截至 5 月 31 日止預計辦理事項為： 1. 辦理國中課程與教學、訓輔活動及教務規劃與執行。 2. 辦理市立國中各科教育。 3. 辦理教學研究與創新、發展多元學習、經營校園環境。	1. 推動創新教育實驗計畫，發展課程及教學創新，深化校本特色課程、草山聯盟遊學課程、國中校園新文化新精神及高級中等學校實驗班，提供學生多元學習機會。 2. 全面升級優化中小學教育、增進多元創新教學。
學前教育計畫	本年度截至 5 月 31 日止預計辦理事項為： 1. 辦理幼兒園幼兒學費補助、幼兒園園務管理與課程教學發展、提升	1. 擴增公共化教保服務量，及增設集中式特教班。 2. 本市幼兒園納入社會福利主題地圖，加碼補助學齡前 2 到 3 歲幼兒。

# 臺北市地方教育發展基金 - 臺北市政府教育局主管

## 業務計畫及預算概要

中華民國 110 年度

	公共化教保服務 2. 辦理市市立幼兒園學前幼兒教育。	3. 試辦英語融入幼兒園教學。
特殊教育計畫	辦理發展學前、國小與中等學校特殊教育及推展特教支援系統。	1. 成立各教育階段智障、視障、聽語障、肢病多障、腦性麻痺、情障、學障及自閉症等鑑定工作小組，進行專業團隊評估，以提供本市身心障礙學生適性安置機會。 2. 另依各教育階段成立一般智能、學術性向、藝術才能等鑑定工作小組，以提供本市資賦優異學生適性安置機會。 3. 透過各教育階段設立音樂、舞蹈、美術類藝術才能班，施以專業性藝術教育，培育具優異藝術才能學生。
社會教育計畫	本年度截至 5 月 31 日止預計辦理事項為： 推行補習教育、加強社會教育活動及辦理終身教育。	1. 提供優質近便樂齡學習基地，落實終身學習理念。 2. 實踐在地創生，開設豐富多元的社區大學課程。 3. 推動高中職公民參與課程。
體育及衛生教育計畫	本年度截至 5 月 31 日止預計辦理事項為： 輔導辦理學校體育教學與活動及學生保健工作	1. 落實學校體育課程教學，推廣運動社團與校際交流，並辦理國際體育交流活動，積極參與運動競技賽事。 2. 建置學校營養午餐有機蔬菜平臺，以持續確保食材安全、衛生及品質。
其他教育計畫	本年度截至 5 月 31 日止預計辦理事項為： 1. 舉辦全民國防教育、專業研習、學生生活輔導及各項活動。 2. 落實校園安全維護。	持續舉辦全民國防教育、專業研習、學生生活輔導及各項活動，並推動落實校園安全維護。

# 臺北市地方教育發展基金 - 臺北市政府教育局主管

## 業務計畫及預算概要

中華民國 110 年度

一般行政管理計畫	<ol style="list-style-type: none"><li>3. 辦理會計、統計、人事、總務、政風、視導等相關業務。</li><li>4. 深化行動學習智慧教學，提升學生自主學習及資訊應用知能；推動校園智慧支付，結合數位學生證及電子支付平台，打造校園智慧商店。</li></ol>	<ol style="list-style-type: none"><li>1. 發展校園智慧網路應用服務。</li><li>2. 臺北酷課雲升級為 3.0 版，提供教學影片、課程包、個人書櫃、閱讀履歷及相關線上學習資源。</li><li>3. 鼓勵教師將資訊科技融入課堂，以科技輔助分組學習、課中即時補救教學及遠距教學等多元模式。</li></ol>
建築及設備計畫	本年度截至 5 月 31 日止預計辦理事項為： <ol style="list-style-type: none"><li>1. 財產管理用地取得與工程規劃及營建管理。</li><li>2. 精進課程與教學資訊專案。</li><li>3. 校園前瞻基礎建設(數位建設)。</li><li>4. 資訊設備管理維護。</li><li>5. 辦理各項安全設備改善。</li></ol>	推動校園優質化教育環境工程，打造節能減碳綠色校園，爭取中央 107-109 年「縣市共推住商節電行動計畫」，規劃校園各項設施優化工程，藉由空間改造及美化，辦理「廊道優化專案」、「校園優質化工程」、「優質廁所改造」及「改善處室辦公空間」。
建築及設備計畫	本年度截至 5 月 31 日止預計辦理事項為： <ol style="list-style-type: none"><li>1. 財產管理用地取得與工程規劃及營建管理。</li><li>2. 精進課程與教學資訊專案。</li><li>3. 校園前瞻基礎建設(數位建設)。</li><li>4. 資訊設備管理維護。</li><li>5. 辦理各項安全設備改善。</li></ol>	推動校園優質化教育環境工程，打造節能減碳綠色校園，爭取中央 107-109 年「縣市共推住商節電行動計畫」，規劃校園各項設施優化工程，藉由空間改造及美化，辦理「廊道優化專案」、「校園優質化工程」、「優質廁所改造」及「改善處室辦公空間」。

# 臺北市地方教育發展基金－臺北市政府教育局主管

## 補辦預算明細表

中華民國110年度

單位：新臺幣元

基金名稱	先行辦理年度	108年度金額	109年度金額	說 明
臺北市地方教育發展基金－臺北市政府教育局主管		207,703,000	65,122,000	
0501051 臺北市立建國高級中學		435,000	2,048,000	
0501052 臺北市立成功高級中學		2,956,000	2,501,000	
0501053 臺北市立第一女子高級中學		2,331,000	1,945,000	
0501054 臺北市立中山女子高級中學		1,143,000	1,153,000	
0501055 臺北市立景美女子高級中學		2,158,000	1,438,000	
0501056 臺北市立中正高級中學		3,950,000	747,000	
0501057 臺北市立復興高級中學		33,548,000	1,637,000	
0501058 臺北市立內湖高級中學		4,215,000	587,000	
0501059 臺北市立松山高級中學		1,041,000	1,362,000	
0501060 臺北市立大同高級中學		438,000	635,000	
0501061 臺北市立華江高級中學		618,000	229,000	
0501062 臺北市立明倫高級中學		6,259,000	227,000	
0501063 臺北市立永春高級中學		4,380,000	3,221,000	
0501064 臺北市立和平高級中學		1,125,000	578,000	
0501065 臺北市立陽明高級中學		659,000	545,000	
0501066 臺北市立成淵高級中學		43,000		
0501067 臺北市立西松高級中學		1,601,000	253,000	
0501068 臺北市立大直高級中學		680,000	895,000	
0501069 臺北市立大理高級中學		751,000	410,000	
0501070 臺北市立南港高級中學		1,131,000	478,000	
0501071 臺北市立萬芳高級中學		1,408,000	338,000	
0501072 臺北市立百齡高級中學		1,010,000	2,654,000	
0501073 臺北市立麗山高級中學		2,584,000	263,000	
0501074 臺北市立中崙高級中學		1,854,000	402,000	
0501075 臺北市立南湖高級中學		2,196,000	1,214,000	
0501076 臺北市立育成高級中學		2,346,000	837,000	
0501101 臺北市立士林高級商業職業學校		1,139,000	3,859,000	
0501102 臺北市立松山高級商業家事職業學校		3,239,000	1,162,000	
0501103 臺北市立大安高級工業職業學校		12,327,000	2,785,000	
0501104 臺北市立松山高級工農職業學校		14,714,000	2,200,000	
0501105 臺北市立南港高級工業職業學校		28,747,000	1,904,000	

# 臺北市地方教育發展基金－臺北市政府教育局主管

## 補辦預算明細表

中華民國110年度

單位：新臺幣元

基金名稱	先行辦理年度	108年度金額	109年度金額	說明
0501106	臺北市立木柵高級工業職業學校	17,843,000	881,000	
0501107	臺北市立內湖高級工業職業學校	9,445,000	808,000	
0501202	臺北市立中山國民中學		1,253,000	
0501204	臺北市立敦化國民中學		1,239,000	
0501211	臺北市立永吉國民中學	41,000	590,000	
0501212	臺北市立信義國民中學	125,000		
0501213	臺北市立瑠公國民中學	56,000		
0501214	臺北市立興雅國民中學	203,000		
0501222	臺北市立仁愛國民中學	2,056,000	143,000	
0501223	臺北市民族實驗國民中學	75,000	1,398,000	
0501224	臺北市芳和實驗國民中學	1,384,000	996,000	
0501225	臺北市立金華國民中學	368,000		
0501226	臺北市立懷生國民中學	267,000	870,000	
0501233	臺北市立長安國民中學	234,000		
0501241	臺北市立中正國民中學	99,000		
0501242	臺北市立古亭國民中學	154,000		
0501243	臺北市立弘道國民中學	102,000		
0501244	臺北市立南門國民中學	114,000	40,000	
0501251	臺北市立民權國民中學		360,000	
0501252	臺北市立忠孝國民中學	319,000		
0501253	臺北市立建成國民中學		99,000	
0501262	臺北市立龍山國民中學	1,099,000	1,134,000	
0501263	臺北市立雙園國民中學	78,000		
0501271	臺北市立木柵國民中學	99,000		
0501272	臺北市立北政國民中學	1,161,000		
0501273	臺北市立景美國國民中學	83,000		
0501275	臺北市立實踐國民中學	13,000		
0501281	臺北市立成德國國民中學		478,000	
0501282	臺北市立誠正國民中學	350,000	147,000	
0501291	臺北市立三民國國民中學	340,000	43,000	
0501292	臺北市立內湖國民中學	67,000		
0501293	臺北市立西湖國民中學	159,000		



# 臺北市地方教育發展基金－臺北市政府教育局主管

## 補辦預算明細表

中華民國110年度

單位：新臺幣元

基金名稱	先行辦理年度	108年度金額	109年度金額	說 明
0501294	臺北市立明湖國民中學	263,000	249,000	
0501296	臺北市立麗山國民中學		287,000	
0501304	臺北市立格致國民中學	39,000		
0501306	臺北市立蘭雅國民中學	96,000	456,000	
0501311	臺北市立北投國民中學	430,000	295,000	
0501313	臺北市立明德國民中學	414,000		
0501315	臺北市立新民國民中學	82,000		
0501316	臺北市立關渡國民中學	221,000	55,000	
0501402	臺北市松山區民生國民小學	91,000		
0501404	臺北市松山區民權國民小學	259,000	200,000	
0501405	臺北市松山區西松國民小學	480,000		
0501421	臺北市信義區三興國民小學		126,000	
0501423	臺北市信義區永春國民小學	81,000		
0501424	臺北市信義區光復國民小學	57,000	112,000	
0501425	臺北市信義區吳興國民小學		587,000	
0501426	臺北市信義區信義國民小學		80,000	
0501428	臺北市信義區福德國民小學	105,000		
0501429	臺北市信義區興雅國民小學	235,000		
0501441	臺北市大安區大安國民小學		39,000	
0501445	臺北市大安區幸安國民小學	477,000		
0501446	臺北市大安區金華國民小學		69,000	
0501447	臺北市大安區建安國民小學	951,000	68,000	
0501448	臺北市大安區新生國民小學	663,000	283,000	
0501449	臺北市大安區銘傳國民小學	82,000		
0501461	臺北市中山區大佳國民小學	246,000	247,000	
0501464	臺北市中山區中正國民小學	20,000		
0501466	臺北市中山區永安國民小學	37,000		
0501468	臺北市中山區長安國民小學	349,000		
0501470	臺北市中山區懷生國民小學	207,000		
0501481	臺北市中正區忠孝國民小學		98,000	
0501482	臺北市中正區忠義國民小學		1,110,000	
0501483	臺北市中正區東門國民小學	112,000		

# 臺北市地方教育發展基金－臺北市政府教育局主管

## 補辦預算明細表

中華民國110年度

單位：新臺幣元

基金名稱	先行辦理年度	108年度金額	109年度金額	說 明
0501485	臺北市中正區南門國民小學	212,000		
0501486	臺北市立大學附設實驗國民小學		75,000	
0501488	臺北市中正區螢橋國民小學	18,000		
0501501	臺北市大同區大同國民小學	146,000		
0501505	臺北市大同區日新國民小學	1,185,000	67,000	
0501506	臺北市大同區永樂國民小學	105,000		
0501521	臺北市萬華區大理國民小學	302,000		
0501523	臺北市萬華區老松國民小學		98,000	
0501524	臺北市萬華區西門國民小學	82,000		
0501525	臺北市萬華區西園國民小學	100,000	242,000	
0501526	臺北市萬華區東園國民小學	159,000	132,000	
0501529	臺北市萬華區萬大國民小學	118,000		
0501530	臺北市萬華區福星國民小學	72,000		
0501532	臺北市萬華區雙園國民小學	1,462,000		
0501541	臺北市文山區力行國民小學		168,000	
0501542	臺北市文山區木柵國民小學		123,000	
0501543	臺北市文山區永建國民小學	839,000		
0501544	臺北市文山區志清國民小學		100,000	
0501546	臺北市文山區明道國民小學	19,000	108,000	
0501547	臺北市文山區武功國民小學	212,000		
0501550	臺北市文山區景美國民小學	36,000	208,000	
0501551	臺北市文山區景興國民小學	722,000		
0501552	臺北市文山區溪口國民小學	105,000		
0501553	臺北市文山區萬芳國民小學		34,000	
0501554	臺北市文山區萬福國民小學	112,000		
0501555	臺北市文山區萬興國民小學	31,000		
0501557	臺北市文山區興華國民小學	56,000		
0501558	臺北市文山區興隆國民小學	537,000		
0501571	臺北市南港區玉成國民小學	872,000		
0501572	臺北市南港區成德國民小學		55,000	
0501573	臺北市南港區東新國民小學	32,000		
0501574	臺北市南港區南港國民小學	35,000		

# 臺北市地方教育發展基金－臺北市政府教育局主管

## 補辦預算明細表

中華民國110年度

單位：新臺幣元

基金名稱	先行辦理年度	108年度金額	109年度金額	說明
0501591	臺北市內湖區大湖國民小學	88,000		
0501592	臺北市內湖區內湖國民小學	329,000	370,000	
0501596	臺北市內湖區東湖國民小學	134,000		
0501597	臺北市內湖區南湖國民小學	374,000	1,008,000	
0501599	臺北市內湖區新湖國民小學	574,000	51,000	
0501600	臺北市內湖區碧湖國民小學	684,000	90,000	
0501601	臺北市內湖區潭美國民小學		238,000	
0501602	臺北市內湖區麗山國民小學	66,000		
0501611	臺北市士林區三玉國民小學	84,000		
0501614	臺北市士林區天母國民小學	245,000	36,000	
0501615	臺北市士林區文昌國民小學		80,000	
0501616	臺北市士林區平等國民小學		13,000	
0501617	臺北市士林區百齡國民小學	260,000	495,000	
0501619	臺北市士林區芝山國民小學	6,379,000		
0501622	臺北市士林區富安國民小學	160,000		
0501623	臺北市士林區陽明山國民小學		105,000	
0501625	臺北市士林區葫蘆國民小學	23,000		
0501628	臺北市士林區雙溪國民小學	324,000	20,000	
0501641	臺北市北投區大屯國民小學	107,000	112,000	
0501643	臺北市北投區文林國民小學	144,000	48,000	
0501644	臺北市北投區北投國民小學		168,000	
0501645	臺北市北投區石牌國民小學	274,000		
0501646	臺北市北投區立農國民小學	428,000		
0501647	臺北市北投區明德國民小學	452,000	121,000	
0501648	臺北市北投區泉源國民小學		30,000	
0501650	臺北市北投區桃源國民小學	96,000	77,000	
0501651	臺北市北投區清江國民小學	3,081,000		
0501654	臺北市北投區逸仙國民小學	170,000	80,000	
0501655	臺北市北投區義方國民小學	224,000	125,000	
0501656	臺北市北投區關渡國民小學	280,000	248,000	
0501701	臺北市立南海實驗幼兒園		49,000	
0501702	臺北市立育航幼兒園		766,000	

# 臺北市地方教育發展基金－臺北市政府教育局主管

## 補辦預算明細表

中華民國110年度

單位：新臺幣元

基金名稱	先行辦理年度	108年度金額	109年度金額	說明
0501703 臺北市立中正幼兒園			77,000	
0501705 臺北市立萬華幼兒園		28,000	76,000	
0501706 臺北市立中山幼兒園		70,000		
0501707 臺北市立松山幼兒園		36,000		
0501711 臺北市立內湖幼兒園		93,000		
0501712 臺北市立信義幼兒園		19,000		
0501713 臺北市立文山幼兒園		17,000		
0501714 臺北市立南港幼兒園		40,000		
0501801 臺北市立啟明學校		398,000	459,000	
0501802 臺北市立啟聰學校			4,361,000	
0501803 臺北市立啟智學校		948,000	100,000	
0501804 臺北市立文山特殊教育學校		148,000	46,000	
0501906 臺北市教師研習中心			916,000	

備註：各管理機關(構)依預算法第88條規定補辦預算，應確係不及編入年度預算，且因經營環境發生重大變遷或正常業務(含執行中央補助款項目)之確實需要，並經主管機關核轉本府核准先行辦理者；不具急迫性之事項，仍應儘可能納入預算辦理。

本 頁 空 白

# 臺北市地方教育發展基金－臺北市政府教育局主管

## 基金來源、用途及餘絀預計表

中華民國110年度

單位：新臺幣千元

前年度決算數	項 目	本年度預算數	上年度預算數	比較增減（－）
57,857,140	基金來源	58,706,795	60,200,559	-1,493,764
6,067	徵收及依法分配收入	3,120	1,520	1,600
6,067	違規罰款收入	3,120	1,520	1,600
49,581	勞務收入	60,170	60,858	-688
49,581	服務收入	60,170	60,858	-688
288,218	財產收入	250,671	243,134	7,537
15,202	財產處分收入	15,436	10,829	4,607
82,175	租金收入	56,510	47,504	9,006
22,449	權利金收入	31,474	43,321	-11,847
66	利息收入	22	24	-2
168,325	其他財產收入	147,229	141,456	5,773
55,793,039	政府撥入收入	56,756,983	58,245,682	-1,488,699
52,342,107	公庫撥款收入	54,196,617	55,138,057	-941,440
3,450,932	政府其他撥入收入	2,560,366	3,107,625	-547,259
1,482,816	教學收入	1,454,558	1,500,934	-46,376
1,481,291	學雜費收入	1,453,147	1,499,458	-46,311
245	推廣教育收入	131	196	-65
1,280	建教合作收入	1,280	1,280	
237,420	其他收入	181,293	148,431	32,862
46,409	受贈收入	18,950	18,682	268
191,011	雜項收入	162,343	129,749	32,594
59,516,908	基金用途	60,532,615	61,481,507	-948,892
1,126	高等教育計畫	1,426	1,426	
12,238,774	高中及高職教育計畫	11,997,529	12,263,561	-266,032
27,416,762	國民教育計畫	27,312,788	27,307,055	5,733
3,992,428	學前教育計畫	4,825,686	5,034,668	-208,982
965,675	特殊教育計畫	1,021,699	1,026,566	-4,867
110,529	社會教育計畫	150,958	151,655	-697
445,689	體育及衛生教育計畫	379,002	414,417	-35,415
74,852	訓練教育計畫	73,123	75,010	-1,887
36,624	其他教育計畫	31,648	32,509	-861
8,749,714	一般行政管理計畫	10,414,896	9,692,473	722,423

# 臺北市地方教育發展基金－臺北市政府教育局主管

## 基金來源、用途及餘絀預計表

中華民國110年度

單位：新臺幣千元

前年度決算數	項 目	本年度預算數	上年度預算數	比較增減（－）
5,484,733	建築及設備計畫	4,323,860	5,482,167	-1,158,307
-1,659,768	本期賸餘(短絀)	-1,825,820	-1,280,948	-544,872
6,954,003	期初基金餘額	4,013,288	3,406,998	606,290
5,294,236	期末基金餘額	2,187,468	2,126,050	61,418

註：前年度決算數細數之和與總數或略有出入，係四捨五入關係，以下各表同。

臺北市地方教育發展基金－臺北市政府教育局主管

現金流量預計表

中華民國110年度

單位：新臺幣千元

項 目	本 預	年 算	度 數	說 明
業務活動之現金流量				
本期賸餘(短絀)			-1,825,820	
業務活動之淨現金流入(流出)			-1,825,820	
其他活動之現金流量				
其他活動之淨現金流入(流出)				
現金及約當現金之淨增(淨減)			-1,825,820	
期初現金及約當現金			7,541,518	
期末現金及約當現金			5,715,698	

註：本表係採現金及約當現金基礎，包括現金及自投資日起3個月內到期或清償之債權證券。



本 頁 空 白

臺北市地方教育發展基金－臺北市政府教育局主管

基金來源－違規罰款收入明細表

中華民國110年度

單位：新臺幣元

科 目	單 位	本 年 度 預 算 數			說 明
		數 量 業 務 量	利(費)率	金 額	
合計				3,120,000	
違規罰款收入				3,120,000	

臺北市地方教育發展基金－臺北市政府教育局主管

基金來源－服務收入明細表

中華民國110年度

單位：新臺幣元

科 目	單 位	本 年 度 預 算 數			說 明
		數 量 業 務 量	利(費)率	金 額	
合計				60,170,000	
服務收入				60,170,000	

臺北市地方教育發展基金－臺北市政府教育局主管

基金來源－財產處分收入明細表

中華民國110年度

單位：新臺幣元

科 目	單 位	本 年 度 預 算 數			說 明
		數 量 業 務 量	利(費)率	金 額	
合計				15,436,000	
財產處分收入				15,436,000	

臺北市地方教育發展基金－臺北市政府教育局主管

基金來源－租金收入明細表

中華民國110年度

單位：新臺幣元

科 目	單位	本 年 度 預 算 數			說 明
		數量 業務量	利(費)率	金 額	
合計				56,510,000	
租金收入				56,510,000	

# 臺北市地方教育發展基金－臺北市政府教育局主管

## 基金來源－權利金收入明細表

中華民國110年度

單位：新臺幣元

科 目	單 位	本 年 度 預 算 數			說 明
		數 量 業 務 量	利(費)率	金 額	
合計				31,474,000	
權利金收入				31,474,000	

臺北市地方教育發展基金－臺北市政府教育局主管

基金來源－利息收入明細表

中華民國110年度

單位：新臺幣元

科 目	單 位	本 年 度 預 算 數			說 明
		數 量 業 務 量	利(費)率	金 額	
合計				22,000	
利息收入				22,000	

臺北市地方教育發展基金－臺北市政府教育局主管

基金來源－其他財產收入明細表

中華民國110年度

單位：新臺幣元

科 目	單 位	本 年 度 預 算 數			說 明
		數 量 業 務 量	利(費)率	金 額	
合計				147,229,000	
其他財產收入				147,229,000	



臺北市地方教育發展基金－臺北市政府教育局主管

基金來源－公庫撥款收入明細表

中華民國110年度

單位：新臺幣元

科 目	單位	本 年 度 預 算 數			說 明
		數量 業務量	利(費)率	金 額	
合計				54,196,617,000	
公庫撥款收入				54,196,617,000	

臺北市地方教育發展基金－臺北市政府教育局主管

基金來源－政府其他撥入收入明細表

中華民國110年度

單位：新臺幣元

科 目	單位	本 年 度 預 算 數			說 明
		數量 業務量	利(費)率	金 額	
合計				2,560,366,000	
政府其他撥入收入				2,560,366,000	

臺北市地方教育發展基金－臺北市政府教育局主管

基金來源－學雜費收入明細表

中華民國110年度

單位：新臺幣元

科 目	單 位	本 年 度 預 算 數			說 明
		數 量 業 務 量	利(費)率	金 額	
合計				1,453,147,000	
學雜費收入				1,453,147,000	

臺北市地方教育發展基金－臺北市政府教育局主管

基金來源－推廣教育收入明細表

中華民國110年度

單位：新臺幣元

科 目	單 位	本 年 度 預 算 數			說 明
		數 量 業 務 量	利(費)率	金 額	
合計				131,000	
推廣教育收入				131,000	

臺北市地方教育發展基金－臺北市政府教育局主管

基金來源－建教合作收入明細表

中華民國110年度

單位：新臺幣元

科 目	單位	本 年 度 預 算 數			說 明
		數量 業務量	利(費)率	金 額	
合計				1,280,000	
建教合作收入				1,280,000	

臺北市地方教育發展基金－臺北市政府教育局主管

基金來源－受贈收入明細表

中華民國110年度

單位：新臺幣元

科 目	單 位	本 年 度 預 算 數			說 明
		數 量 業 務 量	利(費)率	金 額	
合計				18,950,000	
受贈收入				18,950,000	

臺北市地方教育發展基金－臺北市政府教育局主管

基金來源－雜項收入明細表

中華民國110年度

單位：新臺幣元

科 目	單 位	本 年 度 預 算 數			說 明
		數 量 業 務 量	利(費)率	金 額	
合計				162,343,000	
雜項收入				162,343,000	

# 臺北市地方教育發展基金－臺北市政府教育局主管

## 基金用途－高等教育計畫明細表

中華民國110年度

單位：新臺幣元

前年度 決算數	上年度 預算數	科 目	本 年 度 預 算 數	說 明
1,125,573	1,426,000	合計	1,426,000	
1,125,573	1,426,000	用人費用	1,426,000	
1,020,285	1,008,000	正式員額薪資	1,008,000	
1,020,285	1,008,000	職員薪金	1,008,000	
	10,500	超時工作報酬	10,500	
	10,500	加班費	10,500	
105,288	210,000	獎金	209,996	
38,060	84,000	考績獎金	84,000	
67,228	126,000	年終獎金	125,996	
	82,368	退休及卹償金	82,272	
	82,368	職員退休及離職金	82,272	
	115,132	福利費	115,232	
	83,132	分擔員工保險費	83,232	
	32,000	其他福利費	32,000	



# 臺北市地方教育發展基金－臺北市政府教育局主管

## 基金用途－高中及高職教育計畫明細表

中華民國110年度

單位：新臺幣元

前年度 決算數	上年度 預算數	科 目	本 年 度 預 算 數	說 明
12,238,774,483	12,263,561,000	合計	11,997,529,000	
9,319,602,740	9,263,958,000	用人費用	9,250,717,000	
4,512,355,335	4,360,548,780	正式員額薪資	4,355,302,356	
4,512,355,335	4,360,548,780	職員薪金	4,355,302,356	
390,053,985	439,559,352	聘僱及兼職人員薪資	446,653,776	
36,049,030	46,831,896	聘用人員薪金	51,671,040	
5,326,971	1,256,976	約僱職員薪金	1,256,976	
348,677,984	391,470,480	兼職人員酬金	393,725,760	
46,642,554	71,270,091	超時工作報酬	65,246,665	
42,326,754	66,662,091	加班費	60,872,665	
4,315,800	4,608,000	值班費	4,374,000	
1,021,711,993	1,013,087,013	獎金	1,013,082,424	
463,500,199	461,526,010	考績獎金	463,508,154	
558,211,794	551,561,003	年終獎金	549,574,270	
2,746,281,104	2,824,275,922	退休及卹償金	2,816,045,084	
2,731,233,555	2,809,694,622	職員退休及離職金	2,808,200,680	
12,137,260	11,935,958	工員退休及離職金	5,830,562	
2,910,289	2,645,342	卹償金	2,013,842	
602,557,769	555,216,842	福利費	554,386,695	
446,058,095	375,605,175	分擔員工保險費	375,917,883	
10,491,453	18,282,500	傷病醫藥費	20,097,800	
46,681,985	52,456,320	員工通勤交通費	51,434,460	
99,326,236	108,872,847	其他福利費	106,936,552	
656,245,090	578,269,000	服務費用	572,300,000	
153,125,405	167,409,005	水電費	159,108,096	
125,340,360	133,455,243	工作場所電費	129,856,309	
92,200	230,080	宿舍電費	186,080	
19,909,539	21,187,238	工作場所水費	20,667,278	
	19,600	宿舍水費	19,600	
7,380,156	12,516,844	氣體費	8,378,829	
403,150		其他場所水電費		
8,817,046	10,690,981	郵電費	10,478,057	
2,433,029	2,707,224	郵費	2,767,959	
6,084,903	7,697,757	電話費	7,436,098	

# 臺北市地方教育發展基金－臺北市政府教育局主管

## 基金用途－高中及高職教育計畫明細表

中華民國110年度

單位：新臺幣元

前年度 決算數	上年度 預算數	科 目	本 年 度 預 算 數	說 明
299,114	286,000	數據通信費	274,000	
30,930,140	24,542,709	旅運費	25,809,084	
14,601,283	13,693,754	國內旅費	14,884,445	
11,069,411	6,977,000	國外旅費	6,385,000	
1,104,024		大陸地區旅費		
42,000		專力費		
2,312,808	2,294,500	貨物運費	2,300,576	
1,800,614	1,577,455	其他旅運費	2,239,063	
35,209,027	29,199,327	印刷裝訂與廣告費	28,449,894	
34,844,027	28,879,327	印刷及裝訂費	28,099,894	
20,000		廣告費	30,000	
345,000	320,000	業務宣導費	320,000	
113,207,769	110,409,403	修理保養及保固費	113,236,635	
868,000		土地改良物修護費		
54,982,402	48,966,675	一般房屋修護費	51,527,521	
1,945,260	2,879,440	宿舍修護費	2,761,040	
52,650	5,000	其他建築修護費	5,000	
19,233,234	22,182,581	機械及設備修護費	22,366,380	
882,314	1,046,000	交通及運輸設備修護費	1,189,000	
35,243,909	35,329,707	雜項設備修護費	35,387,694	
519,690	949,097	保險費	628,046	
4,925		一般房屋保險費		
3,500		雜項設備保險費		
52,947	100,000	責任保險費	50,000	
458,318	849,097	其他保險費	578,046	
56,533,527	38,945,875	一般服務費	34,776,423	
2,077,599	1,370,624	佣金、匯費、經理費及手續費	1,322,152	
19,274,627	22,358,216	外包費	18,020,144	
	16,000	義(志)工服務費	20,000	
25,641,782	4,155,035	計時與計件人員酬金	4,442,127	
9,539,519	11,046,000	體育活動費	10,972,000	
257,902,486	196,122,603	專業服務費	199,813,765	
3,150,000	760,000	專技人員酬金	760,000	

# 臺北市地方教育發展基金－臺北市政府教育局主管

## 基金用途－高中及高職教育計畫明細表

中華民國110年度

單位：新臺幣元

前年度 決算數	上年度 預算數	科 目	本 年 度 預 算 數	說 明
	90,000	法律事務費	90,000	
45,300		工程及管理諮詢服務費		
203,483,469	175,615,315	講課鐘點、稿費、出席審查 及查詢費	171,008,008	
3,863,968	2,983,933	委託檢驗(定)試驗認證費	3,496,701	
40,930		委託考選訓練費		
15,585,945	5,900,408	試務甄選費	5,713,651	
18,619,954	1,565,940	電腦軟體服務費	6,972,000	
13,112,920	9,207,007	其他專業服務費	11,773,405	
286,917,263	255,122,000	材料及用品費	232,989,000	
131,767,097	132,245,214	使用材料費	114,092,016	
3,020		油脂		
131,764,077	132,245,214	設備零件	114,092,016	
155,150,166	122,876,786	用品消耗	118,896,984	
16,352,108	18,291,226	辦公(事務)用品	17,350,051	
7,832,991	4,597,530	報章雜誌	7,332,930	
4,010,120	3,393,650	農業與園藝用品及環境美化 費	2,965,846	
837,671	790,000	化學藥劑與實驗用品	810,000	
4,530,832	7,924,837	服裝	7,762,530	
1,357,806	1,803,122	醫療用品(非醫療院所使用)	1,743,727	
120,228,638	86,076,421	其他用品消耗	80,931,900	
12,917,397	7,610,000	租金、償債、利息及相關手續費	60,550,000	
1,221,768	880,340	地租及水租	1,071,300	
1,221,768	880,340	場地租金	1,071,300	
192,400	131,680	機器租金	53,600,480	
4,000	4,000	電腦租金及使用費	53,504,000	
188,400	127,680	機械及設備租金	96,480	
8,882,044	4,083,480	交通及運輸設備租金	3,537,760	
8,882,044	4,083,480	車租	3,537,760	
2,621,185	2,514,500	雜項設備租金	2,340,460	
2,621,185	2,514,500	雜項設備租金	2,340,460	
2,777,615	2,546,000	稅捐及規費(強制費)	2,306,000	
653,650	507,451	土地稅	193,529	

# 臺北市地方教育發展基金－臺北市政府教育局主管

## 基金用途－高中及高職教育計畫明細表

中華民國110年度

單位：新臺幣元

前年度 決算數	上年度 預算數	科 目	本 年 度 預 算 數	說 明
653,070	507,451	一般土地地價稅	193,529	
580		其他土地地價稅		
1,338,976	1,181,225	房屋稅	1,177,847	
1,338,805	1,181,225	一般房屋稅	1,177,847	
171		其他房屋稅		
749,703	857,324	消費與行為稅	934,624	
749,703	857,324	營業稅	934,624	
35,286		規費		
35,286		行政規費與強制費		
1,916,164,790	2,104,017,000	會費、捐助、補助、分攤、照護 、救濟與交流活動費	1,821,067,000	
3,580	4,000	會費	2,000	
2,000		學術團體會費		
1,580	4,000	職業團體會費	2,000	
31,024,491	27,982,674	捐助、補助與獎助	27,196,674	
29,417,049	25,228,166	獎助學員生給與	24,986,620	
1,607,442	2,754,508	其他捐助、補助與獎助	2,210,054	
1,884,851,499	2,075,945,726	補貼、獎勵、慰問、照護與救 濟	1,793,783,726	
2,144,902	1,578,460	獎勵費用	2,241,644	
60,000		慰問金、照護及濟助金		
1,882,646,597	2,074,367,266	其他補貼、獎勵、慰問、照 護與救濟	1,791,542,082	
285,220	84,600	競賽及交流活動費	84,600	
84,000	84,600	技能競賽	84,600	
201,220		交流活動費		
481,423	241,000	短絀與賠償給付	230,000	
481,423	241,000	賠償給付	230,000	
481,423	241,000	一般賠償	230,000	
43,668,165	51,798,000	其他	57,370,000	
43,668,165	51,798,000	其他支出	57,370,000	
43,668,165	51,798,000	其他	57,370,000	

# 臺北市地方教育發展基金－臺北市政府教育局主管

## 基金用途－國民教育計畫明細表

中華民國110年度

單位：新臺幣元

前年度 決算數	上年度 預算數	科 目	本 年 度 預 算 數	說 明
27,416,762,208	27,307,055,000	合計	27,312,788,000	
24,970,154,879	24,792,684,000	用人費用	24,836,999,000	
11,890,945,337	11,513,368,652	正式員額薪資	11,535,026,105	
11,890,945,337	11,513,368,652	職員薪金	11,535,026,105	
426,698,126	411,303,398	聘僱及兼職人員薪資	410,885,318	
24,909,187	26,236,776	聘用人員薪金	27,989,316	
35,618,066	35,620,428	約僱職員薪金	36,187,392	
366,170,873	349,446,194	兼職人員酬金	346,708,610	
103,731,618	130,132,685	超時工作報酬	142,503,310	
103,730,138	130,132,685	加班費	142,503,310	
1,480		值班費		
2,668,141,205	2,813,950,971	獎金	2,827,000,480	
1,195,648,933	1,362,625,814	考績獎金	1,374,117,720	
1,472,492,272	1,451,325,157	年終獎金	1,452,882,760	
8,312,054,658	8,401,125,816	退休及卹償金	8,395,417,067	
8,274,043,208	8,375,304,456	職員退休及離職金	8,376,551,896	
30,337,332	19,695,926	工員退休及離職金	13,491,635	
7,674,118	6,125,434	卹償金	5,373,536	
1,568,583,935	1,522,802,478	福利費	1,526,166,720	
1,130,974,795	982,257,060	分擔員工保險費	984,998,460	
31,187,449	57,855,000	傷病醫藥費	62,068,880	
109,410,738	131,353,740	員工通勤交通費	130,072,320	
297,010,953	351,336,678	其他福利費	349,027,060	
1,061,487,986	1,064,959,000	服務費用	1,054,403,000	
318,102,570	359,525,894	水電費	340,557,555	
259,771,019	273,082,089	工作場所電費	272,912,773	
41,904,653	45,862,695	工作場所水費	43,744,568	
16,426,898	40,581,110	氣體費	23,900,214	
4,905,326	3,915,205	郵電費	3,659,676	
1,541,068	1,132,231	郵費	1,111,394	
3,362,458	2,782,974	電話費	2,548,282	
1,800		數據通信費		
19,527,755	21,129,716	旅運費	22,020,989	
13,214,766	14,673,814	國內旅費	14,552,498	

# 臺北市地方教育發展基金－臺北市政府教育局主管

## 基金用途－國民教育計畫明細表

中華民國110年度

單位：新臺幣元

前年度 決算數	上年度 預算數	科 目	本 年 度 預 算 數	說 明
3,053,016	3,074,000	國外旅費	2,184,000	
911,823	2,453,780	貨物運費	4,385,540	
	16,000	裝卸費	16,000	
2,348,150	912,122	其他旅運費	882,951	
26,827,501	22,138,848	印刷裝訂與廣告費	17,926,430	
26,728,865	22,007,348	印刷及裝訂費	17,824,930	
98,636	131,500	業務宣導費	101,500	
288,585,039	269,909,203	修理保養及保固費	271,565,646	
139,975		土地改良物修護費		
183,110,811	164,711,099	一般房屋修護費	165,794,831	
65,642,859	67,722,656	機械及設備修護費	67,979,688	
169,575	156,760	交通及運輸設備修護費	184,760	
39,521,819	37,318,688	雜項設備修護費	37,606,367	
882,186	1,471,652	保險費	1,432,954	
12,442	10,000	一般房屋保險費	8,000	
69,216	76,994	責任保險費	76,350	
800,528	1,384,658	其他保險費	1,348,604	
157,525,233	151,025,109	一般服務費	140,967,931	
2,857,991	1,677,896	佣金、匯費、經理費及手續費	1,618,222	
51,151,983	62,688,284	外包費	52,941,623	
612,792	632,760	義(志)工服務費	632,660	
76,887,992	57,538,169	計時與計件人員酬金	57,667,426	
26,014,475	28,488,000	體育活動費	28,108,000	
245,132,376	235,843,373	專業服務費	256,271,819	
35,250		法律事務費		
138,385,607	133,015,832	講課鐘點、稿費、出席審查及查詢費	142,965,727	
150		委託調查研究費		
12,080,829	10,585,706	委託檢驗(定)試驗認證費	11,066,165	
4,963,558	1,759,831	試務甄選費	2,049,075	
8,483,030	5,142,474	電腦軟體服務費	4,835,174	
81,183,952	85,339,530	其他專業服務費	95,355,678	
493,686,359	466,008,000	材料及用品費	442,727,000	

# 臺北市地方教育發展基金－臺北市政府教育局主管

## 基金用途－國民教育計畫明細表

中華民國110年度

單位：新臺幣元

前年度 決算數	上年度 預算數	科 目	本 年 度 預 算 數	說 明
158,580,824	139,448,166	使用材料費	160,665,291	
2,889		油脂		
158,577,935	139,448,166	設備零件	160,665,291	
335,105,535	326,559,834	用品消耗	282,061,709	
14,565,032	15,400,875	辦公(事務)用品	13,949,679	
20,611,744	12,992,820	報章雜誌	12,428,869	
4,878,429	2,041,604	農業與園藝用品及環境美化費	2,237,204	
2,075,537	2,144,200	服裝	2,178,150	
30,000	30,000	食品	30,000	
4,765,323	5,282,296	醫療用品(非醫療院所使用)	5,264,328	
288,179,470	288,668,039	其他用品消耗	245,973,479	
26,352,372	105,560,000	租金、償債、利息及相關手續費	51,559,000	
346,062	106,000	地租及水租	251,000	
346,062	106,000	場地租金	251,000	
340,500	77,754,300	機器租金	24,493,300	
	53,500,000	電腦租金及使用費	156,000	
340,500	24,254,300	機械及設備租金	24,337,300	
22,997,670	25,109,700	交通及運輸設備租金	24,117,220	
22,997,670	25,109,700	車租	24,117,220	
2,668,140	2,590,000	雜項設備租金	2,697,480	
2,668,140	2,590,000	雜項設備租金	2,697,480	
29,306,292	48,424,000	稅捐及規費(強制費)	48,743,000	
11,645,254	20,952,651	土地稅	21,092,076	
11,645,254	20,952,651	一般土地地價稅	21,092,076	
16,586,045	26,863,461	房屋稅	27,024,328	
16,543,148	26,858,461	一般房屋稅	27,018,328	
42,897	5,000	宿舍房屋稅	6,000	
857,370	607,888	消費與行為稅	626,596	
857,370	607,888	營業稅	626,596	
217,623		規費		
14,123		行政規費與強制費		
203,500		未足額進用身障人員差額補助費		

# 臺北市地方教育發展基金－臺北市政府教育局主管

## 基金用途－國民教育計畫明細表

中華民國110年度

單位：新臺幣元

前年度 決算數	上年度 預算數	科 目	本 年 度 預 算 數	說 明
686,719,470	621,118,000	會費、捐助、補助、分攤、照護 、救濟與交流活動費	758,931,000	
204,167	217,500	會費	217,500	
204,167	217,500	職業團體會費	217,500	
9,166,072	10,018,310	捐助、補助與獎助	32,841,970	
		補(協)助政府機關(構)	23,150,000	
8,962,770	9,166,530	獎助學員生給與	8,939,970	
203,302	851,780	其他捐助、補助與獎助	752,000	
676,568,801	609,025,990	補貼、獎勵、慰問、照護與救 濟	725,395,330	
2,026,874	875,505	獎勵費用	1,972,720	
120,000		慰問金、照護及濟助金		
674,421,927	608,150,485	其他補貼、獎勵、慰問、照 護與救濟	723,422,610	
780,430	1,856,200	競賽及交流活動費	476,200	
780,430	456,200	技能競賽	476,200	
	1,400,000	交流活動費		
887,532	444,000	短絀與賠償給付	450,000	
887,532	444,000	賠償給付	450,000	
887,532	444,000	一般賠償	450,000	
148,167,318	207,858,000	其他	118,976,000	
148,167,318	207,858,000	其他支出	118,976,000	
148,167,318	207,858,000	其他	118,976,000	



# 臺北市地方教育發展基金－臺北市政府教育局主管

## 基金用途－學前教育計畫明細表

中華民國110年度

單位：新臺幣元

前年度 決算數	上年度 預算數	科 目	本 年 度 預 算 數	說 明
3,992,428,236	5,034,668,000	合計	4,825,686,000	
1,763,445,487	1,843,460,000	用人費用	1,900,879,000	
1,255,550,746	1,270,266,203	正式員額薪資	1,303,243,776	
1,163,777,350	1,171,096,683	職員薪金	1,203,048,468	
91,773,396	99,169,520	工員工資	100,195,308	
4,415,431	2,874,540	聘僱及兼職人員薪資	8,365,188	
1,811,685	1,069,548	聘用人員薪金	6,560,196	
719,175	418,992	約僱職員薪金	418,992	
1,884,571	1,386,000	兼職人員酬金	1,386,000	
9,109,908	22,379,964	超時工作報酬	23,195,696	
9,109,908	22,379,964	加班費	23,195,696	
242,213,729	278,648,602	獎金	285,222,964	
96,330,312	120,257,526	考績獎金	122,737,269	
145,883,417	158,391,076	年終獎金	162,485,695	
104,596,548	117,274,028	退休及卹償金	123,936,333	
98,174,752	113,656,457	職員退休及離職金	120,471,828	
6,421,796	3,617,571	工員退休及離職金	3,464,505	
147,559,125	152,016,663	福利費	156,915,043	
124,509,279	114,906,776	分擔員工保險費	118,574,128	
732,360	1,357,720	傷病醫藥費	1,555,240	
15,321,112	20,318,130	員工通勤交通費	20,903,400	
6,996,374	15,434,037	其他福利費	15,882,275	
59,842,078	53,979,000	服務費用	57,757,000	
5,990,009	6,437,813	水電費	6,529,885	
5,108,046	5,252,495	工作場所電費	5,370,029	
727,826	901,931	工作場所水費	833,310	
154,137	283,387	氣體費	326,546	
132,495	408,173	郵電費	406,491	
67,719	408,173	郵費	406,491	
64,776		電話費		
1,641,209	599,718	旅運費	521,778	
270,520	579,718	國內旅費	501,778	
1,036,422		國外旅費		
18,000		專力費		

# 臺北市地方教育發展基金－臺北市政府教育局主管

## 基金用途－學前教育計畫明細表

中華民國110年度

單位：新臺幣元

前年度 決算數	上年度 預算數	科 目	本 年 度 預 算 數	說 明
	10,000	貨物運費	10,000	
316,267	10,000	其他旅運費	10,000	
841,429	1,320,783	印刷裝訂與廣告費	824,869	
841,429	1,320,783	印刷及裝訂費	824,869	
13,489,838	12,277,002	修理保養及保固費	12,335,856	
8,398,103	8,910,623	一般房屋修護費	8,848,597	
2,051,382	2,064,711	機械及設備修護費	2,175,119	
9,600		交通及運輸設備修護費		
3,030,753	1,301,668	雜項設備修護費	1,312,140	
115,060	33,452	保險費	33,452	
115,060	33,452	其他保險費	33,452	
10,587,045	9,854,040	一般服務費	12,537,228	
137,570	174,176	佣金、匯費、經理費及手續費	175,364	
1,358,050	1,274,124	外包費	1,274,124	
5,629,083	4,497,740	計時與計件人員酬金	7,097,740	
3,462,342	3,908,000	體育活動費	3,990,000	
27,044,993	23,048,019	專業服務費	24,567,441	
12,714,355	10,003,870	講課鐘點、稿費、出席審查及查詢費	10,730,518	
344,614	325,415	委託檢驗(定)試驗認證費	369,097	
1,707,000	1,308,560	試務甄選費	1,854,560	
1,048,181		電腦軟體服務費		
11,230,843	11,410,174	其他專業服務費	11,613,266	
21,270,132	16,713,000	材料及用品費	16,790,000	
8,712,665	6,636,389	使用材料費	6,651,369	
8,712,665	6,636,389	設備零件	6,651,369	
12,557,467	10,076,611	用品消耗	10,138,631	
1,172,264	1,655,920	辦公(事務)用品	1,593,870	
783,749	674,459	報章雜誌	639,403	
70,400	16,000	農業與園藝用品及環境美化費	16,000	
	20,000	服裝	29,600	
231,530	264,070	醫療用品(非醫療院所使用)	262,900	

# 臺北市地方教育發展基金－臺北市政府教育局主管

## 基金用途－學前教育計畫明細表

中華民國110年度

單位：新臺幣元

前年度 決算數	上年度 預算數	科 目	本 年 度 預 算 數	說 明
10,299,524	7,446,162	其他用品消耗	7,596,858	
2,567,822	5,462,000	租金、償債、利息及相關手續費	5,898,000	
2,528,732	4,966,591	地租及水租	5,476,591	
	2,400,591	一般土地租金	2,400,591	
2,528,732	2,566,000	場地租金	3,076,000	
	367,537	房租	356,832	
	367,537	一般房屋租金	356,832	
6,690	127,872	交通及運輸設備租金	64,577	
	127,872	車租	64,577	
6,690		碼頭設備租金		
32,400		雜項設備租金		
32,400		雜項設備租金		
2,128,523,779	3,099,578,000	會費、捐助、補助、分攤、照護 、救濟與交流活動費	2,829,261,000	
2,000		會費		
1,000		學術團體會費		
1,000		職業團體會費		
	1,430	捐助、補助與獎助	10,000,946	
		補(協)助政府機關(構)	10,000,000	
	1,430	獎助學員生給與	946	
2,128,521,779	3,099,576,570	補貼、獎勵、慰問、照護與救 濟	2,819,260,054	
69,600		獎勵費用	68,000	
10,000		慰問金、照護及濟助金		
2,128,442,179	3,099,576,570	其他補貼、獎勵、慰問、照 護與救濟	2,819,192,054	
16,778,938	15,476,000	其他	15,101,000	
16,778,938	15,476,000	其他支出	15,101,000	
16,778,938	15,476,000	其他	15,101,000	

# 臺北市地方教育發展基金－臺北市政府教育局主管

## 基金用途－特殊教育計畫明細表

中華民國110年度

單位：新臺幣元

前年度 決算數	上年度 預算數	科 目	本 年 度 預 算 數	說 明
965,675,469	1,026,566,000	合計	1,021,699,000	
568,674,863	572,988,000	用人費用	571,961,000	
281,487,538	281,496,000	正式員額薪資	279,408,000	
281,487,538	281,496,000	職員薪金	279,408,000	
25,547,252	27,461,776	聘僱及兼職人員薪資	27,352,656	
1,948,079	2,852,544	聘用人員薪金	2,852,544	
15,497,645	16,147,152	約僱職員薪金	16,147,152	
8,101,528	8,462,080	兼職人員酬金	8,352,960	
4,241,816	6,550,729	超時工作報酬	6,820,255	
4,241,816	6,550,729	加班費	6,820,255	
59,270,275	61,950,466	獎金	63,423,966	
23,334,416	25,480,500	考績獎金	26,123,000	
35,935,859	36,469,966	年終獎金	37,300,966	
158,190,523	156,583,204	退休及卹償金	156,483,520	
157,978,783	156,372,171	職員退休及離職金	156,271,788	
211,740	211,033	卹償金	211,732	
39,937,459	38,945,825	福利費	38,472,603	
29,568,632	25,566,996	分擔員工保險費	25,380,840	
685,860	1,323,080	傷病醫藥費	1,518,500	
3,222,307	4,766,580	員工通勤交通費	4,735,080	
6,460,660	7,289,169	其他福利費	6,838,183	
165,541,155	158,855,000	服務費用	99,336,000	
10,025,625	12,086,508	水電費	10,944,140	
8,599,595	9,252,093	工作場所電費	9,117,867	
896,124	1,077,615	工作場所水費	1,066,983	
529,906	1,756,800	氣體費	759,290	
723,645	1,207,084	郵電費	1,144,872	
197,129	224,984	郵費	222,772	
526,516	982,100	電話費	922,100	
2,713,665	1,351,930	旅運費	1,357,130	
1,931,081	1,251,770	國內旅費	1,251,770	
2,930		國外旅費		
98,978	88,160	貨物運費	88,160	
680,676	12,000	其他旅運費	17,200	

# 臺北市地方教育發展基金－臺北市政府教育局主管

## 基金用途－特殊教育計畫明細表

中華民國110年度

單位：新臺幣元

前年度 決算數	上年度 預算數	科 目	本 年 度 預 算 數	說 明
3,082,465	4,072,516	印刷裝訂與廣告費	3,742,648	
3,082,465	4,072,516	印刷及裝訂費	3,742,648	
9,710,312	9,421,199	修理保養及保固費	9,295,947	
4,821,084	3,506,040	一般房屋修護費	3,481,040	
2,022,222	2,232,952	機械及設備修護費	2,233,472	
80,070	311,000	交通及運輸設備修護費	320,000	
2,786,936	3,371,207	雜項設備修護費	3,261,435	
10,722	8,963	保險費	8,963	
5,376	2,915	交通及運輸設備保險費	2,915	
5,346	6,048	其他保險費	6,048	
76,735,475	84,873,620	一般服務費	21,247,590	
18,806	20,136	佣金、匯費、經理費及手續費	18,960	
932,126	1,243,904	外包費	1,347,328	
75,036,629	82,673,580	計時與計件人員酬金	18,949,302	
747,914	936,000	體育活動費	932,000	
62,539,246	45,833,180	專業服務費	51,594,710	
58,430,284	40,746,660	講課鐘點、稿費、出席審查及查詢費	46,559,160	
438,060	484,650	委託檢驗(定)試驗認證費	475,650	
616,338	89,270	試務甄選費	78,800	
1,178,850		電腦軟體服務費		
1,875,714	4,512,600	其他專業服務費	4,481,100	
31,997,838	23,672,000	材料及用品費	23,200,000	
6,664,924	5,720,221	使用材料費	11,708,323	
16,362	48,038	油脂	40,199	
6,648,562	5,672,183	設備零件	11,668,124	
25,332,914	17,951,779	用品消耗	11,491,677	
2,855,112	3,588,490	辦公(事務)用品	3,578,298	
13,543,470	6,277,950	報章雜誌	398,043	
261,214	350,000	農業與園藝用品及環境美化費	350,000	
	200,000	化學藥劑與實驗用品	187,040	
20,000	126,000	服裝	86,000	

# 臺北市地方教育發展基金－臺北市政府教育局主管

## 基金用途－特殊教育計畫明細表

中華民國110年度

單位：新臺幣元

前年度 決算數	上年度 預算數	科 目	本 年 度 預 算 數	說 明
149,444	200,000	食品	200,000	
181,995	213,000	醫療用品(非醫療院所使用)	210,000	
8,321,679	6,996,339	其他用品消耗	6,482,296	
71,407,843	83,496,000	租金、償債、利息及相關手續費	37,792,000	
154,900		地租及水租		
154,900		場地租金		
200,000		機器租金		
200,000		機械及設備租金		
71,033,743	83,473,120	交通及運輸設備租金	37,769,120	
71,033,743	83,473,120	車租	37,769,120	
19,200	22,880	雜項設備租金	22,880	
19,200	22,880	雜項設備租金	22,880	
26,374	33,000	稅捐及規費(強制費)	27,000	
5,380	10,020	土地稅	6,000	
5,380	10,020	一般土地地價稅	6,000	
3,584	4,980	房屋稅	3,000	
3,584	4,980	一般房屋稅	3,000	
11,230	11,230	消費與行為稅	11,230	
11,230	11,230	使用牌照稅	11,230	
6,180	6,770	規費	6,770	
	590	行政規費與強制費	590	
6,180	6,180	汽車燃料使用費	6,180	
116,811,132	181,697,000	會費、捐助、補助、分攤、照護、救濟與交流活動費	283,663,000	
11,626,940	14,464,500	捐助、補助與獎助	125,852,500	
		補(協)助政府機關(構)	111,568,000	
9,460,000	9,086,000	獎助學員生給與	8,906,000	
2,166,940	5,378,500	其他捐助、補助與獎助	5,378,500	
105,184,192	167,232,500	補貼、獎勵、慰問、照護與救濟	157,810,500	
241,800	580,000	獎勵費用	436,000	
104,942,392	166,652,500	其他補貼、獎勵、慰問、照護與救濟	157,374,500	
11,216,264	5,825,000	其他	5,720,000	

臺北市地方教育發展基金－臺北市政府教育局主管

基金用途－特殊教育計畫明細表

中華民國110年度

單位：新臺幣元

前年度 決算數	上年度 預算數	科 目	本 年 度 預 算 數	說 明
11,216,264	5,825,000	其他支出	5,720,000	
11,216,264	5,825,000	其他	5,720,000	

# 臺北市地方教育發展基金－臺北市政府教育局主管

## 基金用途－社會教育計畫明細表

中華民國110年度

單位：新臺幣元

前年度 決算數	上年度 預算數	科 目	本 年 度 預 算 數	說 明
110,529,382	151,655,000	合計	150,958,000	
19,459,181	20,989,000	用人費用	19,041,000	
9,727,011	9,876,000	正式員額薪資	9,204,000	
9,727,011	9,876,000	職員薪金	9,204,000	
3,752,561	3,590,736	聘僱及兼職人員薪資	3,064,008	
1,003,576	1,556,256	聘用人員薪金	1,029,528	
2,748,985	2,034,480	約僱職員薪金	2,034,480	
1,166,818	2,314,278	超時工作報酬	1,999,345	
1,166,818	2,314,278	加班費	1,999,345	
2,258,567	2,506,342	獎金	2,300,502	
855,945	823,000	考績獎金	767,000	
1,402,622	1,683,342	年終獎金	1,533,502	
1,092,093	1,063,440	退休及卹償金	970,056	
1,092,093	1,063,440	職員退休及離職金	970,056	
1,462,131	1,638,204	福利費	1,503,089	
1,213,152	1,254,204	分擔員工保險費	1,135,089	
248,979	384,000	其他福利費	368,000	
15,321,593	9,208,000	服務費用	9,109,000	
24,643	53,437	郵電費	53,044	
16,265	53,437	郵費	53,044	
8,378		電話費		
117,360	453,950	旅運費	453,950	
82,010	453,950	國內旅費	453,950	
35,350		其他旅運費		
1,200,569	745,413	印刷裝訂與廣告費	646,806	
1,200,569	745,413	印刷及裝訂費	646,806	
285,742		修理保養及保固費		
285,742		雜項設備修護費		
13,693,279	7,955,200	專業服務費	7,955,200	
1,964,585	1,600,000	專技人員酬金	1,600,000	
10,806,480	5,605,200	講課鐘點、稿費、出席審查 及查詢費	5,605,200	
922,214	750,000	其他專業服務費	750,000	
2,307,449	1,360,000	材料及用品費	1,360,000	



# 臺北市地方教育發展基金－臺北市政府教育局主管

## 基金用途－社會教育計畫明細表

中華民國110年度

單位：新臺幣元

前年度 決算數	上年度 預算數	科 目	本 年 度 預 算 數	說 明
92,098		使用材料費		
92,098		設備零件		
2,215,351	1,360,000	用品消耗	1,360,000	
607,829	857,600	辦公(事務)用品	857,600	
36,651		報章雜誌		
1,570,871	502,400	其他用品消耗	502,400	
108,063		租金、償債、利息及相關手續費		
4,413		地租及水租		
4,413		場地租金		
103,650		交通及運輸設備租金		
103,650		車租		
8,652		稅捐及規費(強制費)		
8,652		消費與行為稅		
8,652		印花稅		
68,202,054	115,199,000	會費、捐助、補助、分攤、照護、救濟與交流活動費	116,326,000	
8,309,679	11,245,374	捐助、補助與獎助	12,872,000	
		補(協)助政府機關(構)	920,000	
8,309,679	11,245,374	獎助學員生給與	11,952,000	
59,892,375	103,953,626	補貼、獎勵、慰問、照護與救濟	103,454,000	
59,892,375	103,953,626	其他補貼、獎勵、慰問、照護與救濟	103,454,000	
5,122,390	4,899,000	其他	5,122,000	
5,122,390	4,899,000	其他支出	5,122,000	
5,122,390	4,899,000	其他	5,122,000	

# 臺北市地方教育發展基金－臺北市政府教育局主管

## 基金用途－體育及衛生教育計畫明細表

中華民國110年度

單位：新臺幣元

前年度 決算數	上年度 預算數	科 目	本 年 度 預 算 數	說 明
445,689,449	414,417,000	合計	379,002,000	
15,888,256	11,754,000	用人費用	11,754,000	
7,151,762	6,864,000	正式員額薪資	6,864,000	
7,151,762	6,864,000	職員薪金	6,864,000	
817,689		聘僱及兼職人員薪資		
716,320		聘用人員薪金		
101,369		約僱職員薪金		
1,517,940	2,111,984	超時工作報酬	2,111,984	
1,517,940	2,111,984	加班費	2,111,984	
1,924,850	1,430,000	獎金	1,430,000	
864,665	572,000	考績獎金	572,000	
1,060,185	858,000	年終獎金	858,000	
1,695,146	591,552	退休及卹償金	591,552	
1,695,146	591,552	職員退休及離職金	591,552	
2,780,869	756,464	福利費	756,464	
2,652,048	580,464	分擔員工保險費	580,464	
128,821	176,000	其他福利費	176,000	
71,298,046	65,470,000	服務費用	71,844,000	
8,500		水電費		
8,500		工作場所電費		
12,865	12,600	郵電費	12,600	
12,865	12,600	郵費	12,600	
6,046,436	2,920,790	旅運費	2,095,790	
30,962	634,700	國內旅費	634,700	
4,314,282	1,980,000	國外旅費	1,155,000	
1,027,759		大陸地區旅費		
69,875		貨物運費		
603,558	306,090	其他旅運費	306,090	
1,844,841	1,549,262	印刷裝訂與廣告費	1,322,012	
1,844,841	1,549,262	印刷及裝訂費	1,322,012	
50,000		修理保養及保固費		
50,000		雜項設備修護費		
1,400		保險費		
1,400		其他保險費		

# 臺北市地方教育發展基金－臺北市政府教育局主管

## 基金用途－體育及衛生教育計畫明細表

中華民國110年度

單位：新臺幣元

前年度 決算數	上年度 預算數	科 目	本 年 度 預 算 數	說 明
32,580		一般服務費		
32,580		計時與計件人員酬金		
63,301,424	60,987,348	專業服務費	68,413,598	
21,389,772	11,262,588	講課鐘點、稿費、出席審查 及查詢費	19,815,588	
67,000		委託檢驗(定)試驗認證費		
510,390		試務甄選費		
1,260,000		電腦軟體服務費		
40,074,262	49,724,760	其他專業服務費	48,598,010	
10,121,580	4,653,000	材料及用品費	2,871,000	
1,863,908		使用材料費		
1,863,908		設備零件		
8,257,672	4,653,000	用品消耗	2,871,000	
2,368,502	3,110,840	辦公(事務)用品	1,656,800	
2,920,850	842,000	服裝	818,000	
32,574	104,000	醫療用品(非醫療院所使用)	121,000	
2,935,746	596,160	其他用品消耗	275,200	
9,259,470	8,540,000	租金、償債、利息及相關手續費	8,914,000	
168,300		地租及水租		
168,300		場地租金		
8,957,170	8,540,000	交通及運輸設備租金	8,914,000	
8,957,170	8,540,000	車租	8,914,000	
134,000		雜項設備租金		
134,000		雜項設備租金		
305,353,961	287,633,000	會費、捐助、補助、分攤、照護 、救濟與交流活動費	252,869,000	
76,500		捐助、補助與獎助	2,964,304	
		補(協)助政府機關(構)	2,964,304	
76,500		獎助學員生給與		
305,277,461	287,633,000	補貼、獎勵、慰問、照護與救 濟	249,904,696	
50,981,500	39,885,000	獎勵費用	53,941,750	
254,295,961	247,748,000	其他補貼、獎勵、慰問、照 護與救濟	195,962,946	

臺北市地方教育發展基金－臺北市政府教育局主管

基金用途－體育及衛生教育計畫明細表

中華民國110年度

單位：新臺幣元

前年度 決算數	上年度 預算數	科 目	本 年 度 預 算 數	說 明
33,768,136	36,367,000	其他	30,750,000	
33,768,136	36,367,000	其他支出	30,750,000	
33,768,136	36,367,000	其他	30,750,000	

# 臺北市地方教育發展基金－臺北市政府教育局主管

## 基金用途－訓練教育計畫明細表

中華民國110年度

單位：新臺幣元

前年度 決算數	上年度 預算數	科 目	本 年 度 預 算 數	說 明
74,852,396	75,010,000	合計	73,123,000	
28,804,881	27,678,000	用人費用	28,237,000	
12,824,950	12,888,000	正式員額薪資	12,912,000	
11,385,783	11,352,000	職員薪金	11,760,000	
1,439,167	1,536,000	工員工資	1,152,000	
600,658	809,599	超時工作報酬	706,011	
600,658	809,599	加班費	706,011	
2,729,548	3,222,000	獎金	3,199,000	
1,235,589	1,611,000	考績獎金	1,585,000	
1,493,959	1,611,000	年終獎金	1,614,000	
9,158,182	8,269,076	退休及卹償金	8,934,509	
8,158,545	8,146,196	職員退休及離職金	8,533,424	
999,637	122,880	工員退休及離職金	401,085	
3,491,543	2,489,325	福利費	2,485,480	
2,409,529	1,148,280	分擔員工保險費	1,142,760	
1,082,014	1,341,045	其他福利費	1,342,720	
22,714,547	18,855,000	服務費用	19,310,000	
1,750,561	2,321,993	水電費	2,024,667	
1,593,746	2,063,800	工作場所電費	1,800,000	
101,655	140,593	工作場所水費	140,667	
55,160	117,600	氣體費	84,000	
140,126	211,400	郵電費	156,000	
140,126	211,400	電話費	156,000	
726,216	565,600	旅運費	565,600	
3,593	7,800	國內旅費	7,800	
	9,000	貨物運費	9,000	
722,623	548,800	其他旅運費	548,800	
304,768	279,770	印刷裝訂與廣告費	272,970	
304,768	279,770	印刷及裝訂費	272,970	
202,390	216,477	修理保養及保固費	228,670	
202,390	216,477	機械及設備修護費	228,670	
1,683,490	1,983,000	一般服務費	1,983,000	
1,683,490	1,983,000	外包費	1,983,000	
17,906,996	13,276,760	專業服務費	14,079,093	

# 臺北市地方教育發展基金－臺北市政府教育局主管

## 基金用途－訓練教育計畫明細表

中華民國110年度

單位：新臺幣元

前年度 決算數	上年度 預算數	科 目	本 年 度 預 算 數	說 明
15,087,146	10,403,460	講課鐘點、稿費、出席審查 及查詢費	10,469,605	
3,160		委託考選訓練費		
1,991,040	1,434,800	電腦軟體服務費	2,374,488	
825,650	1,438,500	其他專業服務費	1,235,000	
4,921,893	6,171,000	材料及用品費	5,652,000	
86,677		使用材料費		
86,677		設備零件		
4,835,216	6,171,000	用品消耗	5,652,000	
3,936	300,000	辦公(事務)用品	300,000	
73,907		報章雜誌		
2,023,583	2,625,800	食品	1,825,800	
2,733,790	3,245,200	其他用品消耗	3,526,200	
1,799,800	1,560,000	租金、償債、利息及相關手續費	2,020,000	
286,945	128,000	地租及水租	588,000	
286,945	128,000	場地租金	588,000	
1,512,855	1,432,000	交通及運輸設備租金	1,432,000	
1,512,855	1,432,000	車租	1,432,000	
16,067,589	19,951,000	會費、捐助、補助、分攤、照護 、救濟與交流活動費	17,468,000	
97,220	90,000	捐助、補助與獎助	50,000	
97,220	90,000	其他捐助、補助與獎助	50,000	
15,970,369	19,861,000	補貼、獎勵、慰問、照護與救 濟	17,418,000	
15,612,000	19,320,000	獎勵費用	16,920,000	
358,369	541,000	其他補貼、獎勵、慰問、照 護與救濟	498,000	
543,686	795,000	其他	436,000	
543,686	795,000	其他支出	436,000	
543,686	795,000	其他	436,000	

# 臺北市地方教育發展基金－臺北市政府教育局主管

## 基金用途－其他教育計畫明細表

中華民國110年度

單位：新臺幣元

前年度 決算數	上年度 預算數	科 目	本 年 度 預 算 數	說 明
36,624,372	32,509,000	合計	31,648,000	
8,492,459	8,655,000	用人費用	8,794,000	
4,724,433	4,332,000	正式員額薪資	4,332,000	
4,724,433	4,332,000	職員薪金	4,332,000	
	406,896	聘僱及兼職人員薪資	514,764	
	406,896	聘用人員薪金	514,764	
1,772,471	1,815,634	超時工作報酬	1,814,734	
1,644,771	1,693,134	加班費	1,693,134	
127,700	122,500	值班費	121,600	
773,506	1,162,362	獎金	1,175,846	
349,745	570,000	考績獎金	570,000	
423,761	592,362	年終獎金	605,846	
396,952	374,472	退休及卹償金	380,952	
396,952	374,472	職員退休及離職金	380,952	
825,097	563,636	福利費	575,704	
653,018	405,396	分擔員工保險費	417,464	
8,400	30,240	員工通勤交通費	30,240	
163,679	128,000	其他福利費	128,000	
10,909,051	3,712,000	服務費用	3,712,000	
25,825	57,316	郵電費	57,316	
1,144	1,000	郵費	1,000	
24,681	56,316	電話費	56,316	
1,982,277	138,400	旅運費	138,400	
576,687	88,400	國內旅費	88,400	
1,371,750		國外旅費		
24,630	50,000	貨物運費	50,000	
9,210		其他旅運費		
1,038,099	186,084	印刷裝訂與廣告費	186,084	
1,038,099	186,084	印刷及裝訂費	186,084	
545,092	308,400	修理保養及保固費	308,400	
107,400		一般房屋修護費		
437,692	308,400	雜項設備修護費	308,400	
13,183	30,000	保險費	30,000	
13,183	30,000	其他保險費	30,000	

# 臺北市地方教育發展基金－臺北市政府教育局主管

## 基金用途－其他教育計畫明細表

中華民國110年度

單位：新臺幣元

前年度 決算數	上年度 預算數	科 目	本 年 度 預 算 數	說 明
	47,820	一般服務費	47,820	
	47,820	義(志)工服務費	47,820	
7,304,575	2,943,980	專業服務費	2,943,980	
6,869,575	2,943,980	講課鐘點、稿費、出席審查 及查詢費	2,943,980	
435,000		其他專業服務費		
4,176,831	2,200,000	材料及用品費	2,200,000	
885,138	54,150	使用材料費	54,150	
885,138	54,150	設備零件	54,150	
3,291,693	2,145,850	用品消耗	2,145,850	
1,019,244	371,610	辦公(事務)用品	371,550	
2,272,449	1,774,240	其他用品消耗	1,774,300	
842,720	564,000	租金、償債、利息及相關手續費	564,000	
95,865	30,000	地租及水租	30,000	
95,865	30,000	場地租金	30,000	
746,855	534,000	交通及運輸設備租金	534,000	
746,855	534,000	車租	534,000	
2,545,637	5,100,000	會費、捐助、補助、分攤、照護 、救濟與交流活動費	5,100,000	
2,545,637	5,100,000	補貼、獎勵、慰問、照護與救 濟	5,100,000	
2,545,637	5,100,000	其他補貼、獎勵、慰問、照 護與救濟	5,100,000	
9,657,674	12,278,000	其他	11,278,000	
9,657,674	12,278,000	其他支出	11,278,000	
9,657,674	12,278,000	其他	11,278,000	



# 臺北市地方教育發展基金－臺北市政府教育局主管

## 基金用途－一般行政管理計畫明細表

中華民國110年度

單位：新臺幣元

前年度 決算數	上年度 預算數	科 目	本 年 度 預 算 數	說 明
8,749,713,810	9,692,473,000	合計	10,414,896,000	
7,267,481,711	8,058,754,000	用人費用	8,904,141,000	
2,910,761,980	3,106,201,083	正式員額薪資	3,011,704,582	
2,523,542,452	2,749,542,903	職員薪金	2,682,340,962	
258,582,994	241,220,100	工員工資	220,566,420	
128,636,534	115,438,080	警餉	108,797,200	
32,647,302	18,004,972	聘僱及兼職人員薪資	19,466,152	
7,942,933	6,359,688	聘用人員薪金	7,789,788	
23,304,708	10,189,284	約僱職員薪金	10,208,364	
1,399,661	1,456,000	兼職人員酬金	1,468,000	
118,863,534	163,299,680	超時工作報酬	168,727,089	
118,848,934	163,299,680	加班費	168,727,089	
14,600		值班費		
705,701,205	757,863,260	獎金	748,123,611	
338,748,665	381,386,488	考績獎金	377,177,449	
366,952,540	376,476,772	年終獎金	370,946,162	
420,842,631	424,771,220	退休及卹償金	571,803,157	
385,642,223	402,940,365	職員退休及離職金	553,202,143	
33,541,592	21,830,855	工員退休及離職金	18,601,014	
1,658,816		卹償金		
3,078,665,059	3,588,613,785	福利費	4,384,316,409	
285,767,292	268,200,941	分擔員工保險費	264,151,862	
860,868	1,511,780	傷病醫藥費	981,280	
44,612,253	59,693,760	員工通勤交通費	58,544,640	
2,747,424,646	3,259,207,304	其他福利費	4,060,638,627	
553,088,784	562,076,000	服務費用	602,864,000	
671,240	761,784	水電費	754,784	
639,500	602,000	工作場所電費	597,000	
31,740	159,784	工作場所水費	157,784	
22,262,573	22,136,632	郵電費	22,320,489	
1,520,980	1,355,318	郵費	1,339,331	
7,561,620	7,618,994	電話費	7,818,838	
13,179,973	13,162,320	數據通信費	13,162,320	
36,924,816	1,329,871	旅運費	1,389,997	

# 臺北市地方教育發展基金－臺北市政府教育局主管

## 基金用途－一般行政管理計畫明細表

中華民國110年度

單位：新臺幣元

前年度 決算數	上年度 預算數	科 目	本 年 度 預 算 數	說 明
887,337	1,125,695	國內旅費	1,185,107	
33,943,261	150,000	國外旅費	150,000	
1,310,714		大陸地區旅費		
237,501	39,000	貨物運費	39,890	
546,003	15,176	其他旅運費	15,000	
22,812,787	16,931,485	印刷裝訂與廣告費	17,025,562	
22,812,787	16,931,485	印刷及裝訂費	17,025,562	
4,514,873	4,365,888	修理保養及保固費	4,476,153	
1,432,270	724,910	一般房屋修護費	888,310	
1,034,942	897,822	機械及設備修護費	898,351	
286,466	314,000	交通及運輸設備修護費	265,000	
1,705,195	2,359,980	雜項設備修護費	2,355,860	
56,000	69,176	其他資產修護費	68,632	
78,390	3,381,312	保險費	3,410,797	
7,500		一般房屋保險費		
23,645	15,762	交通及運輸設備保險費	12,847	
9,765	3,365,550	責任保險費	3,397,950	
37,480		其他保險費		
229,143,383	258,358,098	一般服務費	283,740,844	
246,369	89,664	佣金、匯費、經理費及手續費	93,276	
216,986,821	248,599,924	外包費	273,915,048	
10,530	24,510	義(志)工服務費	14,520	
3,450,562		計時與計件人員酬金		
8,449,101	9,644,000	體育活動費	9,718,000	
211,280,835	229,375,730	專業服務費	244,311,374	
2,177,880	4,050,000	法律事務費	3,650,000	
28,802,428	13,119,540	講課鐘點、稿費、出席審查及查詢費	13,924,540	
2,690,546	4,598,000	委託檢驗(定)試驗認證費	4,598,000	
31,550	73,000	委託考選訓練費	42,000	
203,349		試務甄選費		
37,268,508	50,003,000	電腦軟體服務費	55,788,000	
140,106,574	157,532,190	其他專業服務費	166,308,834	

# 臺北市地方教育發展基金－臺北市政府教育局主管

## 基金用途－一般行政管理計畫明細表

中華民國110年度

單位：新臺幣元

前年度 決算數	上年度 預算數	科 目	本 年 度 預 算 數	說 明
25,399,887	25,435,200	公共關係費	25,434,000	
25,399,887	25,435,200	公共關係費	25,434,000	
115,278,224	106,265,000	材料及用品費	103,997,000	
19,176,671	1,007,287	使用材料費	997,893	
2,969	71,540	燃料	61,432	
210,383	194,228	油脂	122,331	
18,963,319	741,519	設備零件	814,130	
96,101,553	105,257,713	用品消耗	102,999,107	
79,548,856	101,073,122	辦公(事務)用品	99,015,983	
806,494		報章雜誌		
198,525	30,000	農業與園藝用品及環境美化費	30,000	
689,170	1,092,546	服裝	743,560	
14,858,508	3,062,045	其他用品消耗	3,209,564	
1,536,956	601,000	租金、償債、利息及相關手續費	685,000	
153,636	268,000	地租及水租	268,000	
153,636	268,000	一般土地租金	268,000	
1,231,920	210,000	交通及運輸設備租金	210,000	
16,000		船租		
1,215,920	210,000	車租	210,000	
151,400	123,000	雜項設備租金	207,000	
151,400	123,000	雜項設備租金	207,000	
73,215,099	76,639,000	稅捐及規費(強制費)	76,057,000	
65,173,196	66,746,014	土地稅	66,272,013	
65,173,196	66,746,014	一般土地地價稅	66,272,013	
7,275,003	7,363,911	房屋稅	7,278,528	
7,275,003	7,363,911	一般房屋稅	7,278,528	
543,239	686,104	消費與行為稅	671,894	
443,974	614,604	營業稅	615,604	
99,265	71,500	使用牌照稅	56,290	
223,661	1,842,971	規費	1,834,565	
54,680	1,803,491	行政規費與強制費	1,802,975	
53,481	38,100	汽車燃料使用費	30,900	
115,500		未足額進用身障人員差額補		

# 臺北市地方教育發展基金－臺北市政府教育局主管

## 基金用途－一般行政管理計畫明細表

中華民國110年度

單位：新臺幣元

前年度 決算數	上年度 預算數	科 目	本 年 度 預 算 數	說 明
		助費		
	1,380	其他規費	690	
580,552,788	649,454,000	會費、捐助、補助、分攤、照護 、救濟與交流活動費	630,487,000	
535,700	560,400	會費	563,000	
	5,000	學術團體會費	5,000	
535,700	555,400	職業團體會費	558,000	
60,750		捐助、補助與獎助		
60,750		獎助學員生給與		
464,228	585,000	分擔	585,000	
464,228	585,000	分擔大樓管理費	585,000	
579,492,110	648,308,600	補貼、獎勵、慰問、照護與救 濟	629,339,000	
11,314,977	9,623,800	獎勵費用	13,279,400	
	3,000,000	慰問金、照護及濟助金	3,000,000	
568,177,133	635,684,800	其他補貼、獎勵、慰問、照 護與救濟	613,059,600	
158,560,248	238,684,000	其他	96,665,000	
158,560,248	238,684,000	其他支出	96,665,000	
158,560,248	238,684,000	其他	96,665,000	

# 臺北市地方教育發展基金－臺北市政府教育局主管

## 基金用途－建築及設備計畫明細表

中華民國110年度

單位：新臺幣元

前年度 決算數	上年度 預算數	科 目	本 年 度 預 算 數	說 明
5,484,732,683	5,482,167,000	合計	4,323,860,000	
5,484,732,683	5,482,167,000	購建固定資產、無形資產及非理財目的之長期投資	4,323,860,000	
3,074,125,554	3,456,156,000	購建固定資產	2,578,678,000	
101,249,870	502,000	購置土地	110,000	
56,323,666	52,536,000	興建土地改良物	34,853,000	
1,134,746,187	1,832,058,000	擴充改良房屋建築及設備	1,709,913,000	
1,282,112,467	1,179,645,311	購置機械及設備	560,268,195	
48,024,359	34,379,735	購置交通及運輸設備	27,046,814	
451,669,005	357,034,954	購置雜項設備	246,486,991	
36,616,104	13,541,000	購置無形資產	12,430,000	
36,616,104	13,541,000	購置電腦軟體	12,430,000	
2,373,991,025	2,012,470,000	遞延支出	1,732,752,000	
2,046,971,566	1,848,874,000	遞延修繕房屋建築支出	1,573,863,000	
327,019,459	163,596,000	其他遞延支出	158,889,000	

# 臺北市地方教育發展基金－臺北市政府教育局主管

## 預計平衡表

中華民國110年12月31日

單位：新臺幣千元

108年(前年) 12月31日 決算數	科 目	110年12月31日 預計數	109年12月31日 預計數	比較增減(-)
1,234,524,660	資產合計	1,231,417,892	1,233,243,712	-1,825,820
1,234,524,660	資產	1,231,417,892	1,233,243,712	-1,825,820
11,176,821	流動資產	8,070,053	9,895,873	-1,825,820
8,822,466	現金	5,715,698	7,541,518	-1,825,820
8,822,466	銀行存款	5,715,698	7,541,518	-1,825,820
780,019	應收款項	780,019	780,019	
2	應收帳款	2	2	
	應收收益			
780,017	其他應收款	780,017	780,017	
1,574,336	預付款項	1,574,336	1,574,336	
9,116	用品盤存	9,116	9,116	
1,360,104	預付費用	1,360,104	1,360,104	
205,116	其他預付款	205,116	205,116	
1,485,746	投資、長期應收款項、貸墊款及準備金	1,485,746	1,485,746	
1,485,746	準備金	1,485,746	1,485,746	
824,453	退休及離職準備金	824,453	824,453	
661,293	其他準備金	661,293	661,293	
1,221,862,093	其他資產	1,221,862,093	1,221,862,093	
1,221,862,093	什項資產	1,221,862,093	1,221,862,093	
353	存出保證金	353	353	
1,441,386	暫付及待結轉帳項	1,441,386	1,441,386	
1,220,420,354	代管資產	1,220,420,354	1,220,420,354	
1,234,524,659	負債及基金餘額合計	1,231,417,891	1,233,243,711	-1,825,820
1,229,230,424	負債	1,229,230,424	1,229,230,424	
6,720,206	流動負債	6,720,206	6,720,206	
6,678,412	應付款項	6,678,412	6,678,412	
1,087	應付帳款	1,087	1,087	
2,892,339	應付代收款	2,892,339	2,892,339	
3,742,290	應付費用	3,742,290	3,742,290	
40,573	應付工程款	40,573	40,573	
2,123	其他應付款	2,123	2,123	
41,794	預收款項	41,794	41,794	
39,763	預收收入	39,763	39,763	
2,031	其他預收款	2,031	2,031	
1,222,510,218	其他負債	1,222,510,218	1,222,510,218	
1,222,510,218	什項負債	1,222,510,218	1,222,510,218	
554,400	存入保證金	554,400	554,400	
824,453	應付退休及離職金	824,453	824,453	
1,220,420,354	應付代管資產	1,220,420,354	1,220,420,354	
711,011	暫收及待結轉帳項	711,011	711,011	
5,294,236	基金餘額	2,187,468	4,013,288	-1,825,820
5,294,236	基金餘額	2,187,468	4,013,288	-1,825,820
5,294,236	基金餘額	2,187,468	4,013,288	-1,825,820

# 臺北市地方教育發展基金－臺北市政府教育局主管

## 預計平衡表

中華民國110年12月31日

單位：新臺幣千元

108年(前年) 12月31日 決算數	科 目	110年12月31日 預計數	109年12月31日 預計數	比較增減(-)
5,294,236	累積餘額	2,187,468	4,013,288	-1,825,820

註：1.信託代理與保證資產(負債)前年度決算數106,163,526元，上年度預計數106,163,526元，本年度預計數106,163,526元。  
 2.或有資產(負債)0元。  
 3.本基金自93年度起，本固定項目分開原則，將屬長期固定帳項，包括固定資產31,128,546,721元、無形資產83,492,400元及長期債務等0元等，另立帳類管理，未納入本表。

本 頁 空 白



# 臺北市地方教育發展基金

## 各項費用

中華民國

前年度 決算數	上年度 預算數	計畫別 用途別科目	合計	高等教育計畫
59,516,908,061	61,481,507,000	合計	60,532,615,000	1,426,000
43,963,130,030	44,602,346,000	用人費用	45,533,949,000	1,426,000
20,886,549,377	20,566,848,718	正式員額薪資	20,519,004,819	1,008,000
20,406,117,286	20,109,485,018	職員薪金	20,088,293,891	1,008,000
351,795,557	341,925,620	工員工資	321,913,728	
128,636,534	115,438,080	警餉	108,797,200	
883,932,346	903,201,670	聘僱及兼職人員薪資	916,301,862	
74,380,810	85,313,604	聘用人員薪金	98,407,176	
83,316,919	65,667,312	約僱職員薪金	66,253,356	
726,234,617	752,220,754	兼職人員酬金	751,641,330	
287,647,317	400,695,144	超時工作報酬	413,135,589	10,500
283,187,737	395,964,644	加班費	408,639,989	10,500
4,459,580	4,730,500	值班費	4,495,600	
4,704,830,166	4,934,031,016	獎金	4,945,168,789	209,996
2,120,906,529	2,354,936,338	考績獎金	2,367,241,592	84,000
2,583,923,637	2,579,094,678	年終獎金	2,577,927,197	125,996
11,754,307,837	11,934,411,098	退休及卹償金	12,074,644,502	82,272
11,658,415,257	11,868,226,099	職員退休及離職金	12,025,256,591	82,272
83,437,617	57,203,190	工員退休及離職金	41,788,801	
12,454,963	8,981,809	卹償金	7,599,110	
5,445,862,987	5,863,158,354	福利費	6,665,693,439	115,232
2,023,805,840	1,770,008,424	分擔員工保險費	1,772,382,182	83,232
43,957,990	80,330,080	傷病醫藥費	86,221,700	
219,256,795	268,618,770	員工通勤交通費	265,720,140	
3,158,842,362	3,744,201,080	其他福利費	4,541,369,417	32,000
2,616,448,330	2,515,383,000	服務費用	2,490,635,000	
489,673,910	548,542,997	水電費	519,919,127	
401,060,766	423,707,720	工作場所電費	419,653,978	
92,200	230,080	宿舍電費	186,080	
63,571,537	69,329,856	工作場所水費	66,610,590	
	19,600	宿舍水費	19,600	

# —臺北市政府教育局主管

## 彙計表

110年度

單位：新臺幣元

高中及高職教育計畫	國民教育計畫	學前教育計畫	特殊教育計畫	社會教育計畫	體育及衛生教育計畫
11,997,529,000	27,312,788,000	4,825,686,000	1,021,699,000	150,958,000	379,002,000
9,250,717,000	24,836,999,000	1,900,879,000	571,961,000	19,041,000	11,754,000
4,355,302,356	11,535,026,105	1,303,243,776	279,408,000	9,204,000	6,864,000
4,355,302,356	11,535,026,105	1,203,048,468	279,408,000	9,204,000	6,864,000
		100,195,308			
446,653,776	410,885,318	8,365,188	27,352,656	3,064,008	
51,671,040	27,989,316	6,560,196	2,852,544	1,029,528	
1,256,976	36,187,392	418,992	16,147,152	2,034,480	
393,725,760	346,708,610	1,386,000	8,352,960		
65,246,665	142,503,310	23,195,696	6,820,255	1,999,345	2,111,984
60,872,665	142,503,310	23,195,696	6,820,255	1,999,345	2,111,984
4,374,000					
1,013,082,424	2,827,000,480	285,222,964	63,423,966	2,300,502	1,430,000
463,508,154	1,374,117,720	122,737,269	26,123,000	767,000	572,000
549,574,270	1,452,882,760	162,485,695	37,300,966	1,533,502	858,000
2,816,045,084	8,395,417,067	123,936,333	156,483,520	970,056	591,552
2,808,200,680	8,376,551,896	120,471,828	156,271,788	970,056	591,552
5,830,562	13,491,635	3,464,505			
2,013,842	5,373,536		211,732		
554,386,695	1,526,166,720	156,915,043	38,472,603	1,503,089	756,464
375,917,883	984,998,460	118,574,128	25,380,840	1,135,089	580,464
20,097,800	62,068,880	1,555,240	1,518,500		
51,434,460	130,072,320	20,903,400	4,735,080		
106,936,552	349,027,060	15,882,275	6,838,183	368,000	176,000
572,300,000	1,054,403,000	57,757,000	99,336,000	9,109,000	71,844,000
159,108,096	340,557,555	6,529,885	10,944,140		
129,856,309	272,912,773	5,370,029	9,117,867		
186,080					
20,667,278	43,744,568	833,310	1,066,983		
19,600					

# 臺北市地方教育發展基金

## 各項費用

中華民國

前年度 決算數	上年度 預算數	計畫別		
		用途別科目	訓練教育計畫	其他教育計畫
59,516,908,061	61,481,507,000	合計	73,123,000	31,648,000
43,963,130,030	44,602,346,000	用人費用	28,237,000	8,794,000
20,886,549,377	20,566,848,718	正式員額薪資	12,912,000	4,332,000
20,406,117,286	20,109,485,018	職員薪金	11,760,000	4,332,000
351,795,557	341,925,620	工員工資	1,152,000	
128,636,534	115,438,080	警餉		
883,932,346	903,201,670	聘僱及兼職人員薪資		514,764
74,380,810	85,313,604	聘用人員薪金		514,764
83,316,919	65,667,312	約僱職員薪金		
726,234,617	752,220,754	兼職人員酬金		
287,647,317	400,695,144	超時工作報酬	706,011	1,814,734
283,187,737	395,964,644	加班費	706,011	1,693,134
4,459,580	4,730,500	值班費		121,600
4,704,830,166	4,934,031,016	獎金	3,199,000	1,175,846
2,120,906,529	2,354,936,338	考績獎金	1,585,000	570,000
2,583,923,637	2,579,094,678	年終獎金	1,614,000	605,846
11,754,307,837	11,934,411,098	退休及卹償金	8,934,509	380,952
11,658,415,257	11,868,226,099	職員退休及離職金	8,533,424	380,952
83,437,617	57,203,190	工員退休及離職金	401,085	
12,454,963	8,981,809	卹償金		
5,445,862,987	5,863,158,354	福利費	2,485,480	575,704
2,023,805,840	1,770,008,424	分擔員工保險費	1,142,760	417,464
43,957,990	80,330,080	傷病醫藥費		
219,256,795	268,618,770	員工通勤交通費		30,240
3,158,842,362	3,744,201,080	其他福利費	1,342,720	128,000
2,616,448,330	2,515,383,000	服務費用	19,310,000	3,712,000
489,673,910	548,542,997	水電費	2,024,667	
401,060,766	423,707,720	工作場所電費	1,800,000	
92,200	230,080	宿舍電費		
63,571,537	69,329,856	工作場所水費	140,667	
	19,600	宿舍水費		

# —臺北市政府教育局主管

## 彙計表

110年度

單位：新臺幣元

一般行政管理計畫	建築及設備計畫				
10,414,896,000	4,323,860,000				
8,904,141,000					
3,011,704,582					
2,682,340,962					
220,566,420					
108,797,200					
19,466,152					
7,789,788					
10,208,364					
1,468,000					
168,727,089					
168,727,089					
748,123,611					
377,177,449					
370,946,162					
571,803,157					
553,202,143					
18,601,014					
4,384,316,409					
264,151,862					
981,280					
58,544,640					
4,060,638,627					
602,864,000					
754,784					
597,000					
157,784					

## 臺北市地方教育發展基金

## 各項費用

中華民國

前年度 決算數	上年度 預算數	計畫別	合計	高等教育計畫
		用途別科目		
24,546,257	55,255,741	氣體費	33,448,879	
403,150		其他場所水電費		
37,044,544	38,692,828	郵電費	38,288,545	
5,790,199	5,894,967	郵費	5,914,591	
17,773,458	19,349,541	電話費	18,937,634	
13,480,887	13,448,320	數據通信費	13,436,320	
100,609,874	53,032,684	旅運費	54,352,718	
31,598,239	32,509,601	國內旅費	33,560,448	
54,791,072	12,181,000	國外旅費	9,874,000	
3,442,497		大陸地區旅費		
60,000		專力費		
3,655,615	4,944,440	貨物運費	6,883,166	
	16,000	裝卸費	16,000	
7,062,451	3,381,643	其他旅運費	4,019,104	
93,161,486	76,423,488	印刷裝訂與廣告費	70,397,275	
92,697,850	75,971,988	印刷及裝訂費	69,945,775	
20,000		廣告費	30,000	
443,636	451,500	業務宣導費	421,500	
430,591,055	406,907,572	修理保養及保固費	411,447,307	
1,007,975		土地改良物修護費		
252,852,070	226,819,347	一般房屋修護費	230,540,299	
1,945,260	2,879,440	宿舍修護費	2,761,040	
52,650	5,000	其他建築修護費	5,000	
90,187,029	95,317,199	機械及設備修護費	95,881,680	
1,428,025	1,827,760	交通及運輸設備修護費	1,958,760	
83,062,046	79,989,650	雜項設備修護費	80,231,896	
56,000	69,176	其他資產修護費	68,632	
1,620,631	5,874,476	保險費	5,544,212	
24,867	10,000	一般房屋保險費	8,000	
29,021	18,677	交通及運輸設備保險費	15,762	
3,500		雜項設備保險費		

# —臺北市政府教育局主管

## 彙計表

110年度

單位：新臺幣元

高中及高職教育計畫	國民教育計畫	學前教育計畫	特殊教育計畫	社會教育計畫	體育及衛生教育計畫
8,378,829	23,900,214	326,546	759,290		
10,478,057	3,659,676	406,491	1,144,872	53,044	12,600
2,767,959	1,111,394	406,491	222,772	53,044	12,600
7,436,098	2,548,282		922,100		
274,000					
25,809,084	22,020,989	521,778	1,357,130	453,950	2,095,790
14,884,445	14,552,498	501,778	1,251,770	453,950	634,700
6,385,000	2,184,000				1,155,000
2,300,576	4,385,540	10,000	88,160		
	16,000				
2,239,063	882,951	10,000	17,200		306,090
28,449,894	17,926,430	824,869	3,742,648	646,806	1,322,012
28,099,894	17,824,930	824,869	3,742,648	646,806	1,322,012
30,000					
320,000	101,500				
113,236,635	271,565,646	12,335,856	9,295,947		
51,527,521	165,794,831	8,848,597	3,481,040		
2,761,040					
5,000					
22,366,380	67,979,688	2,175,119	2,233,472		
1,189,000	184,760		320,000		
35,387,694	37,606,367	1,312,140	3,261,435		
628,046	1,432,954	33,452	8,963		
	8,000				
			2,915		

# 臺北市地方教育發展基金

## 各項費用

中華民國

前年度 決算數	上年度 預算數	計畫別		
		用途別科目	訓練教育計畫	其他教育計畫
24,546,257	55,255,741	氣體費	84,000	
403,150		其他場所水電費		
37,044,544	38,692,828	郵電費	156,000	57,316
5,790,199	5,894,967	郵費		1,000
17,773,458	19,349,541	電話費	156,000	56,316
13,480,887	13,448,320	數據通信費		
100,609,874	53,032,684	旅運費	565,600	138,400
31,598,239	32,509,601	國內旅費	7,800	88,400
54,791,072	12,181,000	國外旅費		
3,442,497		大陸地區旅費		
60,000		專力費		
3,655,615	4,944,440	貨物運費	9,000	50,000
	16,000	裝卸費		
7,062,451	3,381,643	其他旅運費	548,800	
93,161,486	76,423,488	印刷裝訂與廣告費	272,970	186,084
92,697,850	75,971,988	印刷及裝訂費	272,970	186,084
20,000		廣告費		
443,636	451,500	業務宣導費		
430,591,055	406,907,572	修理保養及保固費	228,670	308,400
1,007,975		土地改良物修護費		
252,852,070	226,819,347	一般房屋修護費		
1,945,260	2,879,440	宿舍修護費		
52,650	5,000	其他建築修護費		
90,187,029	95,317,199	機械及設備修護費	228,670	
1,428,025	1,827,760	交通及運輸設備修護費		
83,062,046	79,989,650	雜項設備修護費		308,400
56,000	69,176	其他資產修護費		
1,620,631	5,874,476	保險費		30,000
24,867	10,000	一般房屋保險費		
29,021	18,677	交通及運輸設備保險費		
3,500		雜項設備保險費		

# —臺北市政府教育局主管

## 彙計表

110年度

單位：新臺幣元

一般行政管理計畫	建築及設備計畫				
22,320,489					
1,339,331					
7,818,838					
13,162,320					
1,389,997					
1,185,107					
150,000					
39,890					
15,000					
17,025,562					
17,025,562					
4,476,153					
888,310					
898,351					
265,000					
2,355,860					
68,632					
3,410,797					
12,847					



## 臺北市地方教育發展基金

## 各項費用

中華民國

前年度 決算數	上年度 預算數	計畫別		合計	高等教育計畫
		用途別科目			
131,928	3,542,544	責任保險費		3,524,300	
1,431,315	2,303,255	其他保險費		1,996,150	
532,240,733	545,087,562	一般服務費		495,300,836	
5,338,335	3,332,496	佣金、匯費、經理費及手續費		3,227,974	
291,387,097	338,147,452	外包費		349,481,267	
623,322	721,090	義(志)工服務費		715,000	
186,678,628	148,864,524	計時與計件人員酬金		88,156,595	
48,213,351	54,022,000	體育活動費		53,720,000	
906,106,210	815,386,193	專業服務費		869,950,980	
5,114,585	2,360,000	專技人員酬金		2,360,000	
2,213,130	4,140,000	法律事務費		3,740,000	
45,300		工程及管理諮詢服務費			
495,969,116	402,716,445	講課鐘點、稿費、出席審查及查詢費		424,022,326	
150		委託調查研究費			
19,485,017	18,977,704	委託檢驗(定)試驗認證費		20,005,613	
75,640	73,000	委託考選訓練費		42,000	
23,586,580	9,058,069	試務甄選費		9,696,086	
69,849,563	58,146,214	電腦軟體服務費		69,969,662	
289,767,129	319,914,761	其他專業服務費		340,115,293	
25,399,887	25,435,200	公共關係費		25,434,000	
25,399,887	25,435,200	公共關係費		25,434,000	
970,677,569	882,164,000	材料及用品費		831,786,000	
327,830,002	285,111,427	使用材料費		294,169,042	
2,969	71,540	燃料		61,432	
232,654	242,266	油脂		162,530	
327,594,379	284,797,621	設備零件		293,945,080	
642,847,567	597,052,573	用品消耗		537,616,958	
118,492,883	144,649,683	辦公(事務)用品		138,673,831	
43,689,006	24,542,759	報章雜誌		20,799,245	
9,418,688	5,831,254	農業與園藝用品及環境美化費		5,599,050	
837,671	990,000	化學藥劑與實驗用品		997,040	

# —臺北市政府教育局主管

## 彙計表

110年度

單位：新臺幣元

高中及高職教育計畫	國民教育計畫	學前教育計畫	特殊教育計畫	社會教育計畫	體育及衛生教育計畫
50,000	76,350				
578,046	1,348,604	33,452	6,048		
34,776,423	140,967,931	12,537,228	21,247,590		
1,322,152	1,618,222	175,364	18,960		
18,020,144	52,941,623	1,274,124	1,347,328		
20,000	632,660				
4,442,127	57,667,426	7,097,740	18,949,302		
10,972,000	28,108,000	3,990,000	932,000		
199,813,765	256,271,819	24,567,441	51,594,710	7,955,200	68,413,598
760,000				1,600,000	
90,000					
171,008,008	142,965,727	10,730,518	46,559,160	5,605,200	19,815,588
3,496,701	11,066,165	369,097	475,650		
5,713,651	2,049,075	1,854,560	78,800		
6,972,000	4,835,174				
11,773,405	95,355,678	11,613,266	4,481,100	750,000	48,598,010
232,989,000	442,727,000	16,790,000	23,200,000	1,360,000	2,871,000
114,092,016	160,665,291	6,651,369	11,708,323		
			40,199		
114,092,016	160,665,291	6,651,369	11,668,124		
118,896,984	282,061,709	10,138,631	11,491,677	1,360,000	2,871,000
17,350,051	13,949,679	1,593,870	3,578,298	857,600	1,656,800
7,332,930	12,428,869	639,403	398,043		
2,965,846	2,237,204	16,000	350,000		
810,000			187,040		

## 臺北市地方教育發展基金

## 各項費用

中華民國

前年度 決算數	上年度 預算數	計畫別		
		用途別科目	訓練教育計畫	其他教育計畫
131,928	3,542,544	責任保險費		
1,431,315	2,303,255	其他保險費		30,000
532,240,733	545,087,562	一般服務費	1,983,000	47,820
5,338,335	3,332,496	佣金、匯費、經理費及手續費		
291,387,097	338,147,452	外包費	1,983,000	
623,322	721,090	義(志)工服務費		47,820
186,678,628	148,864,524	計時與計件人員酬金		
48,213,351	54,022,000	體育活動費		
906,106,210	815,386,193	專業服務費	14,079,093	2,943,980
5,114,585	2,360,000	專技人員酬金		
2,213,130	4,140,000	法律事務費		
45,300		工程及管理諮詢服務費		
495,969,116	402,716,445	講課鐘點、稿費、出席審查及查詢費	10,469,605	2,943,980
150		委託調查研究費		
19,485,017	18,977,704	委託檢驗(定)試驗認證費		
75,640	73,000	委託考選訓練費		
23,586,580	9,058,069	試務甄選費		
69,849,563	58,146,214	電腦軟體服務費	2,374,488	
289,767,129	319,914,761	其他專業服務費	1,235,000	
25,399,887	25,435,200	公共關係費		
25,399,887	25,435,200	公共關係費		
970,677,569	882,164,000	材料及用品費	5,652,000	2,200,000
327,830,002	285,111,427	使用材料費		54,150
2,969	71,540	燃料		
232,654	242,266	油脂		
327,594,379	284,797,621	設備零件		54,150
642,847,567	597,052,573	用品消耗	5,652,000	2,145,850
118,492,883	144,649,683	辦公(事務)用品	300,000	371,550
43,689,006	24,542,759	報章雜誌		
9,418,688	5,831,254	農業與園藝用品及環境美化費		
837,671	990,000	化學藥劑與實驗用品		

# —臺北市政府教育局主管

## 彙計表

110年度

單位：新臺幣元

一般行政管理計畫	建築及設備計畫				
3,397,950					
283,740,844					
93,276					
273,915,048					
14,520					
9,718,000					
244,311,374					
3,650,000					
13,924,540					
4,598,000					
42,000					
55,788,000					
166,308,834					
25,434,000					
25,434,000					
103,997,000					
997,893					
61,432					
122,331					
814,130					
102,999,107					
99,015,983					
30,000					

## 臺北市地方教育發展基金

## 各項費用

中華民國

前年度 決算數	上年度 預算數	計畫別		合計	高等教育計畫
		用途別科目			
10,236,389	12,149,583	服裝		11,617,840	
2,203,027	2,855,800	食品		2,055,800	
6,569,228	7,666,488	醫療用品(非醫療院所使用)		7,601,955	
451,400,675	398,367,006	其他用品消耗		350,272,197	
126,792,443	213,393,000	租金、償債、利息及相關手續費		167,982,000	
4,960,621	6,378,931	地租及水租		7,684,891	
153,636	2,668,591	一般土地租金		2,668,591	
4,806,985	3,710,340	場地租金		5,016,300	
	367,537	房租		356,832	
	367,537	一般房屋租金		356,832	
732,900	77,885,980	機器租金		78,093,780	
4,000	53,504,000	電腦租金及使用費		53,660,000	
728,900	24,381,980	機械及設備租金		24,433,780	
115,472,597	123,510,172	交通及運輸設備租金		76,578,677	
16,000		船租			
115,449,907	123,510,172	車租		76,578,677	
6,690		碼頭設備租金			
5,626,325	5,250,380	雜項設備租金		5,267,820	
5,626,325	5,250,380	雜項設備租金		5,267,820	
5,484,732,683	5,482,167,000	購建固定資產、無形資產及非理財目的 之長期投資		4,323,860,000	
3,074,125,554	3,456,156,000	購建固定資產		2,578,678,000	
101,249,870	502,000	購置土地		110,000	
56,323,666	52,536,000	興建土地改良物		34,853,000	
1,134,746,187	1,832,058,000	擴充改良房屋建築及設備		1,709,913,000	
1,282,112,467	1,179,645,311	購置機械及設備		560,268,195	
48,024,359	34,379,735	購置交通及運輸設備		27,046,814	
451,669,005	357,034,954	購置雜項設備		246,486,991	
36,616,104	13,541,000	購置無形資產		12,430,000	
36,616,104	13,541,000	購置電腦軟體		12,430,000	
2,373,991,025	2,012,470,000	遞延支出		1,732,752,000	
2,046,971,566	1,848,874,000	遞延修繕房屋建築支出		1,573,863,000	

# —臺北市政府教育局主管

## 彙計表

110年度

單位：新臺幣元

高中及高職教育計畫	國民教育計畫	學前教育計畫	特殊教育計畫	社會教育計畫	體育及衛生教育計畫
7,762,530	2,178,150	29,600	86,000		818,000
	30,000		200,000		
1,743,727	5,264,328	262,900	210,000		121,000
80,931,900	245,973,479	7,596,858	6,482,296	502,400	275,200
60,550,000	51,559,000	5,898,000	37,792,000		8,914,000
1,071,300	251,000	5,476,591			
		2,400,591			
1,071,300	251,000	3,076,000			
		356,832			
		356,832			
53,600,480	24,493,300				
53,504,000	156,000				
96,480	24,337,300				
3,537,760	24,117,220	64,577	37,769,120		8,914,000
3,537,760	24,117,220	64,577	37,769,120		8,914,000
2,340,460	2,697,480		22,880		
2,340,460	2,697,480		22,880		

## 臺北市地方教育發展基金

## 各項費用

中華民國

前年度 決算數	上年度 預算數	計畫別		
		用途別科目	訓練教育計畫	其他教育計畫
10,236,389	12,149,583	服裝		
2,203,027	2,855,800	食品	1,825,800	
6,569,228	7,666,488	醫療用品(非醫療院所使用)		
451,400,675	398,367,006	其他用品消耗	3,526,200	1,774,300
126,792,443	213,393,000	租金、償債、利息及相關手續費	2,020,000	564,000
4,960,621	6,378,931	地租及水租	588,000	30,000
153,636	2,668,591	一般土地租金		
4,806,985	3,710,340	場地租金	588,000	30,000
	367,537	房租		
	367,537	一般房屋租金		
732,900	77,885,980	機器租金		
4,000	53,504,000	電腦租金及使用費		
728,900	24,381,980	機械及設備租金		
115,472,597	123,510,172	交通及運輸設備租金	1,432,000	534,000
16,000		船租		
115,449,907	123,510,172	車租	1,432,000	534,000
6,690		碼頭設備租金		
5,626,325	5,250,380	雜項設備租金		
5,626,325	5,250,380	雜項設備租金		
5,484,732,683	5,482,167,000	購建固定資產、無形資產及非理財目的 之長期投資		
3,074,125,554	3,456,156,000	購建固定資產		
101,249,870	502,000	購置土地		
56,323,666	52,536,000	興建土地改良物		
1,134,746,187	1,832,058,000	擴充改良房屋建築及設備		
1,282,112,467	1,179,645,311	購置機械及設備		
48,024,359	34,379,735	購置交通及運輸設備		
451,669,005	357,034,954	購置雜項設備		
36,616,104	13,541,000	購置無形資產		
36,616,104	13,541,000	購置電腦軟體		
2,373,991,025	2,012,470,000	遞延支出		
2,046,971,566	1,848,874,000	遞延修繕房屋建築支出		

# —臺北市政府教育局主管

## 彙計表

110年度

單位：新臺幣元

一般行政管理計畫	建築及設備計畫				
743,560					
3,209,564					
685,000					
268,000					
268,000					
210,000					
210,000					
207,000					
207,000					
	4,323,860,000				
	2,578,678,000				
	110,000				
	34,853,000				
	1,709,913,000				
	560,268,195				
	27,046,814				
	246,486,991				
	12,430,000				
	12,430,000				
	1,732,752,000				
	1,573,863,000				



# 臺北市地方教育發展基金

## 各項費用

中華民國

前年度 決算數	上年度 預算數	計畫別 用途別科目	合計	高等教育計畫
327,019,459	163,596,000	其他遞延支出	158,889,000	
105,334,032	127,642,000	稅捐及規費(強制費)	127,133,000	
77,477,480	88,216,136	土地稅	87,563,618	
77,476,900	88,216,136	一般土地地價稅	87,563,618	
580		其他土地地價稅		
25,203,608	35,413,577	房屋稅	35,483,703	
25,160,540	35,408,577	一般房屋稅	35,477,703	
42,897	5,000	宿舍房屋稅	6,000	
171		其他房屋稅		
2,170,194	2,162,546	消費與行為稅	2,244,344	
2,051,047	2,079,816	營業稅	2,176,824	
8,652		印花稅		
110,495	82,730	使用牌照稅	67,520	
482,750	1,849,741	規費	1,841,335	
104,089	1,804,081	行政規費與強制費	1,803,565	
59,661	44,280	汽車燃料使用費	37,080	
319,000		未足額進用身障人員差額補助費		
	1,380	其他規費	690	
5,820,941,200	7,083,747,000	會費、捐助、補助、分攤、照護、救濟 與交流活動費	6,715,172,000	
745,447	781,900	會費	782,500	
3,000	5,000	學術團體會費	5,000	
742,447	776,900	職業團體會費	777,500	
60,361,652	63,802,288	捐助、補助與獎助	211,778,394	
		補(協)助政府機關(構)	148,602,304	
56,286,748	54,727,500	獎助學員生給與	54,785,536	
4,074,904	9,074,788	其他捐助、補助與獎助	8,390,554	
464,228	585,000	分擔	585,000	
464,228	585,000	分擔大樓管理費	585,000	
5,758,304,223	7,016,637,012	補貼、獎勵、慰問、照護與救濟	6,501,465,306	
82,391,653	71,862,765	獎勵費用	88,859,514	
190,000	3,000,000	慰問金、照護及濟助金	3,000,000	

# —臺北市政府教育局主管

## 彙計表

110年度

單位：新臺幣元

高中及高職教育計畫	國民教育計畫	學前教育計畫	特殊教育計畫	社會教育計畫	體育及衛生教育計畫
2,306,000	48,743,000		27,000		
193,529	21,092,076		6,000		
193,529	21,092,076		6,000		
1,177,847	27,024,328		3,000		
1,177,847	27,018,328		3,000		
	6,000				
934,624	626,596		11,230		
934,624	626,596				
			11,230		
			6,770		
			590		
			6,180		
1,821,067,000	758,931,000	2,829,261,000	283,663,000	116,326,000	252,869,000
2,000	217,500				
2,000	217,500				
27,196,674	32,841,970	10,000,946	125,852,500	12,872,000	2,964,304
	23,150,000	10,000,000	111,568,000	920,000	2,964,304
24,986,620	8,939,970	946	8,906,000	11,952,000	
2,210,054	752,000		5,378,500		
1,793,783,726	725,395,330	2,819,260,054	157,810,500	103,454,000	249,904,696
2,241,644	1,972,720	68,000	436,000		53,941,750

## 臺北市地方教育發展基金

## 各項費用

中華民國

前年度 決算數	上年度 預算數	計畫別		
		用途別科目	訓練教育計畫	其他教育計畫
327,019,459	163,596,000	其他遞延支出		
105,334,032	127,642,000	稅捐及規費(強制費)		
77,477,480	88,216,136	土地稅		
77,476,900	88,216,136	一般土地地價稅		
580		其他土地地價稅		
25,203,608	35,413,577	房屋稅		
25,160,540	35,408,577	一般房屋稅		
42,897	5,000	宿舍房屋稅		
171		其他房屋稅		
2,170,194	2,162,546	消費與行為稅		
2,051,047	2,079,816	營業稅		
8,652		印花稅		
110,495	82,730	使用牌照稅		
482,750	1,849,741	規費		
104,089	1,804,081	行政規費與強制費		
59,661	44,280	汽車燃料使用費		
319,000		未足額進用身障人員差額補助費		
	1,380	其他規費		
5,820,941,200	7,083,747,000	會費、捐助、補助、分攤、照護、救濟 與交流活動費	17,468,000	5,100,000
745,447	781,900	會費		
3,000	5,000	學術團體會費		
742,447	776,900	職業團體會費		
60,361,652	63,802,288	捐助、補助與獎助	50,000	
		補(協)助政府機關(構)		
56,286,748	54,727,500	獎助學員生給與		
4,074,904	9,074,788	其他捐助、補助與獎助	50,000	
464,228	585,000	分擔		
464,228	585,000	分擔大樓管理費		
5,758,304,223	7,016,637,012	補貼、獎勵、慰問、照護與救濟	17,418,000	5,100,000
82,391,653	71,862,765	獎勵費用	16,920,000	
190,000	3,000,000	慰問金、照護及濟助金		

# —臺北市政府教育局主管

## 彙計表

110年度

單位：新臺幣元

一般行政管理計畫	建築及設備計畫				
	158,889,000				
76,057,000					
66,272,013					
66,272,013					
7,278,528					
7,278,528					
671,894					
615,604					
56,290					
1,834,565					
1,802,975					
30,900					
690					
630,487,000					
563,000					
5,000					
558,000					
585,000					
585,000					
629,339,000					
13,279,400					
3,000,000					

臺北市地方教育發展基金

各項費用

中華民國

前年度 決算數	上年度 預算數	計畫別	合計	高等教育計畫
		用途別科目		
5,675,722,570	6,941,774,247	其他補貼、獎勵、慰問、照護與救濟	6,409,605,792	
1,065,650	1,940,800	競賽及交流活動費	560,800	
864,430	540,800	技能競賽	560,800	
201,220	1,400,000	交流活動費		
1,368,955	685,000	短絀與賠償給付	680,000	
1,368,955	685,000	賠償給付	680,000	
1,368,955	685,000	一般賠償	680,000	
427,482,819	573,980,000	其他	341,418,000	
427,482,819	573,980,000	其他支出	341,418,000	
427,482,819	573,980,000	其他	341,418,000	

# —臺北市政府教育局主管

## 彙計表

110年度

單位：新臺幣元

高中及高職教育計畫	國民教育計畫	學前教育計畫	特殊教育計畫	社會教育計畫	體育及衛生教育計畫
1,791,542,082	723,422,610	2,819,192,054	157,374,500	103,454,000	195,962,946
84,600	476,200				
84,600	476,200				
230,000	450,000				
230,000	450,000				
230,000	450,000				
57,370,000	118,976,000	15,101,000	5,720,000	5,122,000	30,750,000
57,370,000	118,976,000	15,101,000	5,720,000	5,122,000	30,750,000
57,370,000	118,976,000	15,101,000	5,720,000	5,122,000	30,750,000

臺北市地方教育發展基金

各項費用

中華民國

前年度 決算數	上年度 預算數	計畫別		
		用途別科目	訓練教育計畫	其他教育計畫
5,675,722,570	6,941,774,247	其他補貼、獎勵、慰問、照護與救濟	498,000	5,100,000
1,065,650	1,940,800	競賽及交流活動費		
864,430	540,800	技能競賽		
201,220	1,400,000	交流活動費		
1,368,955	685,000	短絀與賠償給付		
1,368,955	685,000	賠償給付		
1,368,955	685,000	一般賠償		
427,482,819	573,980,000	其他	436,000	11,278,000
427,482,819	573,980,000	其他支出	436,000	11,278,000
427,482,819	573,980,000	其他	436,000	11,278,000

# —臺北市政府教育局主管

## 彙計表

110年度

單位：新臺幣元

一般行政管理計畫	建築及設備計畫				
613,059,600					
96,665,000					
96,665,000					
96,665,000					



# 臺北市地方教育發展基金－臺北市政府教育局主管

## 員工人數彙計表

中華民國110年度

單位：人

計 畫 及 項 目	上年度最高可 進用員額數	本年度 增減(-)數	本年度最高可 進用員額數	說 明
合計	27,070	-170	26,900	
高等教育計畫部分	2		2	
職員	2		2	
高中及高職教育計畫部分	5,564	-58	5,506	
職員	5,467	-68	5,399	
聘用	94	10	104	
約僱	3		3	
國民教育計畫部分	14,173	-92	14,081	
職員	14,041	-92	13,949	
聘用	44	1	45	
約僱	88	-1	87	
學前教育計畫部分	1,984	64	2,048	
職員	1,706	50	1,756	
技工	265	2	267	
工友	10		10	
聘用	2	12	14	
約僱	1		1	
特殊教育計畫部分	481	-2	479	
職員	437	-2	435	
聘用	5		5	
約僱	39		39	
社會教育計畫部分	24	-1	23	
職員	17	-1	16	
聘用	2		2	
約僱	5		5	
體育及衛生教育計畫部分	11		11	
職員	11		11	
訓練教育計畫部分	21	-1	20	
職員	17		17	
技工	4	-1	3	
其他教育計畫部分	8		8	
職員	7		7	
聘用	1		1	
一般行政管理計畫部分	4,698	-75	4,623	
職員	3,790	-6	3,784	
駐衛警	215	-13	202	
技工	215	-9	206	
工友	440	-49	391	
聘用	13	2	15	
約僱	25		25	

# 臺北市地方教育發展基金－臺北市政府教育局主管

## 員工人數彙計表

中華民國110年度

單位：人

計 畫 及 項 目	上年度最高可 進用員額數	本年度 增減(-)數	本年度最高可 進用員額數	說 明
國民教育計畫部分	104	-5	99	
職員	104	-5	99	

註：1.本表約僱、聘用係指奉准有案之約聘僱人員。

2.本基金計時計件酬金編列游泳池救生員29人、中央補助款1人、工程管理費3人；另外包費編列游泳池救生員、校警及職工委外等業務534人。

# 臺北市地方教育發展基金

## 用人費用

中華民國

計畫及項目	合計	正式 員額 薪資	聘僱 人員 薪資	超時 工作 報酬	津貼	獎 金		
						年終獎金	考績獎金	其他
合計	45,533,949,000	20,519,004,819	164,660,532	413,135,589		2,577,927,197	2,367,241,592	
高等教育計畫	1,426,000	1,008,000		10,500		125,996	84,000	
職員薪金	1,008,000	1,008,000						
加班費	10,500			10,500				
考績獎金	84,000						84,000	
年終獎金	125,996					125,996		
職員退休及離職金	82,272							
分擔員工保險費	83,232							
其他福利費	32,000							
高中及高職教育計畫	9,250,717,000	4,355,302,356	52,928,016	65,246,665		549,574,270	463,508,154	
職員薪金	4,355,302,356	4,355,302,356						
聘用人員薪金	51,671,040		51,671,040					
約僱職員薪金	1,256,976		1,256,976					
兼職人員酬金	393,725,760							
加班費	60,872,665			60,872,665				
值班費	4,374,000			4,374,000				
考績獎金	463,508,154						463,508,154	
年終獎金	549,574,270					549,574,270		
職員退休及離職金	2,808,200,680							
工員退休及離職金	5,830,562							

—臺北市政府教育局主管

彙計表

110年度

單位：新臺幣元

退休及卹償金		資遣費	福 利 費					提繳費	兼任 人員 用人 費用
退休金	卹償金		分擔 保險費	傷病 醫藥費	提撥 福利金	員工通勤 交通費	其他		
12,067,045,392	7,599,110		1,772,382,182	86,221,700		265,720,140	4,541,369,417	751,641,330	
82,272			83,232				32,000		
82,272			83,232				32,000		
2,814,031,242	2,013,842		375,917,883	20,097,800		51,434,460	106,936,552	393,725,760	
2,808,200,680								393,725,760	
5,830,562									

臺北市地方教育發展基金

用人費用

中華民國

計畫及項目	合計	正式 員額 薪資	聘僱 人員 薪資	超時 工作 報酬	津貼	獎 金		
						年終獎金	考績獎金	其他
卹償金	2,013,842							
分擔員工 保險費	375,917,883							
傷病醫藥 費	20,097,800							
員工通勤 交通費	51,434,460							
其他福利 費	106,936,552							
國民教育計 畫	24,836,999,000	11,535,026,105	64,176,708	142,503,310		1,452,882,760	1,374,117,720	
職員薪金	11,535,026,105	11,535,026,105						
聘用人員 薪金	27,989,316		27,989,316					
約僱職員 薪金	36,187,392		36,187,392					
兼職人員 酬金	346,708,610							
加班費	142,503,310			142,503,310				
考績獎金	1,374,117,720						1,374,117,720	
年終獎金	1,452,882,760					1,452,882,760		
職員退休 及離職金	8,376,551,896							
工員退休 及離職金	13,491,635							
卹償金	5,373,536							
分擔員工 保險費	984,998,460							
傷病醫藥 費	62,068,880							
員工通勤 交通費	130,072,320							
其他福利 費	349,027,060							

—臺北市政府教育局主管

彙計表

110年度

單位：新臺幣元

退休及卹償金		資遣費	福 利 費					提繳費	兼任 人員 用人 費用
退休金	卹償金		分擔 保險費	傷病 醫藥費	提撥 福利金	員工通勤 交通費	其他		
	2,013,842		375,917,883	20,097,800		51,434,460	106,936,552		
8,390,043,531	5,373,536		984,998,460	62,068,880		130,072,320	349,027,060	346,708,610	
8,376,551,896								346,708,610	
13,491,635	5,373,536		984,998,460	62,068,880		130,072,320	349,027,060		

# 臺北市地方教育發展基金

## 用人費用

中華民國

計畫及項目	合計	正式 員額 薪資	聘僱 人員 薪資	超時 工作 報酬	津貼	獎 金		
						年終獎金	考績獎金	其他
學前教育計畫	1,900,879,000	1,303,243,776	6,979,188	23,195,696		162,485,695	122,737,269	
職員薪金	1,203,048,468	1,203,048,468						
工員工資	100,195,308	100,195,308						
聘用人員 薪金	6,560,196		6,560,196					
約僱職員 薪金	418,992		418,992					
兼職人員 酬金	1,386,000							
加班費	23,195,696			23,195,696				
考績獎金	122,737,269						122,737,269	
年終獎金	162,485,695					162,485,695		
職員退休 及離職金	120,471,828							
工員退休 及離職金	3,464,505							
分擔員工 保險費	118,574,128							
傷病醫藥 費	1,555,240							
員工通勤 交通費	20,903,400							
其他福利 費	15,882,275							
特殊教育計畫	571,961,000	279,408,000	18,999,696	6,820,255		37,300,966	26,123,000	
職員薪金	279,408,000	279,408,000						
聘用人員 薪金	2,852,544		2,852,544					
約僱職員 薪金	16,147,152		16,147,152					
兼職人員 酬金	8,352,960							

—臺北市政府教育局主管

彙計表

110年度

單位：新臺幣元

退休及卹償金		資遣費	福 利 費					提繳費	兼任 人員 用人 費用
退休金	卹償金		分擔 保險費	傷病 醫藥費	提撥 福利金	員工通勤 交通費	其他		
123,936,333			118,574,128	1,555,240		20,903,400	15,882,275	1,386,000	
120,471,828								1,386,000	
3,464,505			118,574,128	1,555,240		20,903,400	15,882,275		
156,271,788	211,732		25,380,840	1,518,500		4,735,080	6,838,183	8,352,960	
								8,352,960	



臺北市地方教育發展基金

用人費用

中華民國

計畫及項目	合計	正式 員額 薪資	聘僱 人員 薪資	超時 工作 報酬	津貼	獎 金		
						年終獎金	考績獎金	其他
加班費	6,820,255			6,820,255				
考績獎金	26,123,000						26,123,000	
年終獎金	37,300,966					37,300,966		
職員退休 及離職金	156,271,788							
卹償金	211,732							
分擔員工 保險費	25,380,840							
傷病醫藥 費	1,518,500							
員工通勤 交通費	4,735,080							
其他福利 費	6,838,183							
社會教育計 畫	19,041,000	9,204,000	3,064,008	1,999,345		1,533,502	767,000	
職員薪金	9,204,000	9,204,000						
聘用人員 薪金	1,029,528		1,029,528					
約僱職員 薪金	2,034,480		2,034,480					
加班費	1,999,345			1,999,345				
考績獎金	767,000						767,000	
年終獎金	1,533,502					1,533,502		
職員退休 及離職金	970,056							
分擔員工 保險費	1,135,089							
其他福利 費	368,000							
體育及衛生 教育計畫	11,754,000	6,864,000		2,111,984		858,000	572,000	

—臺北市政府教育局主管

彙計表

110年度

單位：新臺幣元

退休及卹償金		資遣費	福 利 費					提繳費	兼任 人員 用人 費用
退休金	卹償金		分擔 保險費	傷病 醫藥費	提撥 福利金	員工通勤 交通費	其他		
156,271,788	211,732		25,380,840	1,518,500		4,735,080			
970,056			1,135,089				6,838,183		
							368,000		
970,056			1,135,089						
591,552			580,464				368,000		
							176,000		

# 臺北市地方教育發展基金

## 用人費用

中華民國

計畫及項目	合計	正式 員額 薪資	聘僱 人員 薪資	超時 工作 報酬	津貼	獎 金		
						年終獎金	考績獎金	其他
職員薪金	6,864,000	6,864,000						
加班費	2,111,984			2,111,984				
考績獎金	572,000						572,000	
年終獎金	858,000					858,000		
職員退休 及離職金	591,552							
分擔員工 保險費	580,464							
其他福利 費	176,000							
訓練教育計 畫	28,237,000	12,912,000		706,011		1,614,000	1,585,000	
職員薪金	11,760,000	11,760,000						
工員工資	1,152,000	1,152,000						
加班費	706,011			706,011				
考績獎金	1,585,000						1,585,000	
年終獎金	1,614,000					1,614,000		
職員退休 及離職金	8,533,424							
工員退休 及離職金	401,085							
分擔員工 保險費	1,142,760							
其他福利 費	1,342,720							
其他教育計 畫	8,794,000	4,332,000	514,764	1,814,734		605,846	570,000	
職員薪金	4,332,000	4,332,000						
聘用人員 薪金	514,764		514,764					

—臺北市政府教育局主管

彙計表

110年度

單位：新臺幣元

退休及卹償金		資遣費	福 利 費					提繳費	兼任 人員 用人 費用
退休金	卹償金		分擔 保險費	傷病 醫藥費	提撥 福利金	員工通勤 交通費	其他		
591,552			580,464				176,000		
8,934,509			1,142,760				1,342,720		
8,533,424									
401,085			1,142,760				1,342,720		
380,952			417,464			30,240	128,000		

臺北市地方教育發展基金

用人費用

中華民國

計畫及項目	合計	正式 員額 薪資	聘僱 人員 薪資	超時 工作 報酬	津貼	獎 金		
						年終獎金	考績獎金	其他
加班費	1,693,134			1,693,134				
值班費	121,600			121,600				
考績獎金	570,000						570,000	
年終獎金	605,846					605,846		
職員退休 及離職金	380,952							
分擔員工 保險費	417,464							
員工通勤 交通費	30,240							
其他福利 費	128,000							
一般行政管理 計畫	8,904,141,000	3,011,704,582	17,998,152	168,727,089		370,946,162	377,177,449	
職員薪金	2,682,340,962	2,682,340,962						
工員工資	220,566,420	220,566,420						
警餉	108,797,200	108,797,200						
聘用人員 薪金	7,789,788		7,789,788					
約僱職員 薪金	10,208,364		10,208,364					
兼職人員 酬金	1,468,000							
加班費	168,727,089			168,727,089				
考績獎金	377,177,449						377,177,449	
年終獎金	370,946,162					370,946,162		
職員退休 及離職金	553,202,143							
工員退休 及離職金	18,601,014							

—臺北市政府教育局主管

彙計表

110年度

單位：新臺幣元

退休及卹償金		資遣費	福 利 費					提繳費	兼任 人員 用人 費用
退休金	卹償金		分擔 保險費	傷病 醫藥費	提撥 福利金	員工通勤 交通費	其他		
380,952			417,464			30,240			
571,803,157			264,151,862	981,280		58,544,640	128,000	4,060,638,627	
553,202,143									
18,601,014								1,468,000	

# 臺北市地方教育發展基金

## 用人費用

中華民國

計畫及項目	合計	正式 員額 薪資	聘僱 人員 薪資	超時 工作 報酬	津貼	獎 金		
						年終獎金	考績獎金	其他
分擔員工 保險費	264,151,862							
傷病醫藥 費	981,280							
員工通勤 交通費	58,544,640							
其他福利 費	4,060,638,627							

註：1.本表兼任人員經費，係學校教職員兼課代課鐘點費。

2.本基金計時計件酬金編列游泳池救生員計15,737,480元；另外包費編列游泳池救生員、校警及職工委外等業務共計267,299,778元。

—臺北市政府教育局主管

彙計表

110年度

單位：新臺幣元

退休及卹償金		資遣費	福 利 費				提繳費	兼任 人員 用人 費用
退休金	卹償金		分擔 保險費	傷病 醫藥費	提撥 福利金	員工通勤 交通費		
			264,151,862	981,280		58,544,640	4,060,638,627	



# 臺北市地方教育發展基金

## 聘用及約僱

中華民國

區分及職稱	人數	擔任工作	聘用或約僱 起訖期間	薪點	年需經費
合計	346				219,915,316
聘用合計	186				132,145,760
約僱合計	160				87,769,556
0501001 臺北市政府教育局	52				36,472,583
聘用人員小計	43				31,560,545
約僱人員小計	9				4,912,038
0501051 臺北市立建國高級 中學	7				4,398,324
聘用人員小計	7				4,398,324
0501052 臺北市立成功高級 中學	9				5,310,435
約僱人員小計	2				1,123,052
聘用人員小計	7				4,187,383
0501053 臺北市立第一女子 高級中學	2				1,460,420
聘用人員小計	2				1,460,420
0501054 臺北市立中山女子 高級中學	1				870,281
聘用人員小計	1				870,281
0501055 臺北市立景美女子 高級中學	5				3,369,258
聘用人員小計	5				3,369,258
0501056 臺北市立中正高級 中學	5				3,258,032
約僱人員小計	1				561,526
聘用人員小計	4				2,696,506
0501057 臺北市立復興高級 中學	10				6,004,220
聘用人員小計	10				6,004,220
0501058 臺北市立內湖高級 中學	6				3,556,205
聘用人員小計	6				3,556,205
0501059 臺北市立松山高級 中學	5				3,411,531

—臺北市政府教育局主管

人員明細表

110年度

單位：新臺幣元

小計	月 支			離職 儲金	經費來源 及其科目
	折合 金額	勞保 保險費	健康 保險費		

# 臺北市地方教育發展基金

## 聘用及約僱

中華民國

區分及職稱	人數	擔任工作	聘用或約僱 起訖期間	薪點	年需經費
聘用人員小計	5				3,411,531
0501060 臺北市立大同高級 中學	1				842,082
聘用人員小計	1				842,082
0501061 臺北市立華江高級 中學	7				4,876,849
聘用人員小計	7				4,876,849
0501064 臺北市立和平高級 中學	2				1,566,790
聘用人員小計	2				1,566,790
0501065 臺北市立陽明高級 中學	4				2,526,927
聘用人員小計	4				2,526,927
0501066 臺北市立成淵高級 中學	4				2,724,075
聘用人員小計	4				2,724,075
0501067 臺北市立西松高級 中學	5				3,064,834
約僱人員小計	1				444,631
聘用人員小計	4				2,620,203
0501068 臺北市立大直高級 中學	4				2,807,253
聘用人員小計	4				2,807,253
0501070 臺北市立南港高級 中學	2				1,684,164
聘用人員小計	2				1,684,164
0501071 臺北市立萬芳高級 中學	1				732,358
聘用人員小計	1				732,358
0501072 臺北市立百齡高級 中學	2				1,382,474
聘用人員小計	2				1,382,474
0501075 臺北市立南湖高級 中學	2				1,310,114
聘用人員小計	2				1,310,114
0501076 臺北市立育成高級 中學	4				2,495,515

# —臺北市政府教育局主管

## 人員明細表

110年度

單位：新臺幣元

小計	月 支			離職 儲金	經費來源 及其科目
	折合 金額	勞保 保險費	健康 保險費		

# 臺北市地方教育發展基金

## 聘用及約僱

中華民國

區分及職稱	人數	擔任工作	聘用或約僱 起訖期間	薪點	年需經費
聘用人員小計	4				2,495,515
0501101 臺北市立士林高級 商業職業學校	5				4,085,734
聘用人員小計	5				4,085,734
0501102 臺北市立松山高級 商業家事職業學校	1				727,869
聘用人員小計	1				727,869
0501103 臺北市立大安高級 工業職業學校	10				5,883,720
約僱人員小計	8				4,480,112
聘用人員小計	2				1,403,608
0501104 臺北市立松山高級 工農職業學校	2				1,777,852
聘用人員小計	2				1,777,852
0501105 臺北市立南港高級 工業職業學校	7				3,938,466
聘用人員小計	1				842,082
約僱人員小計	6				3,096,384
0501106 臺北市立木柵高級 工業職業學校	2				1,372,426
聘用人員小計	2				1,372,426
0501107 臺北市立內湖高級 工業職業學校	3				2,152,196
聘用人員小計	3				2,152,196
0501201 臺北市立介壽國民 中學	1				842,082
聘用人員小計	1				842,082
0501204 臺北市立敦化國民 中學	1				842,082
聘用人員小計	1				842,082
0501222 臺北市立仁愛國民 中學	1				877,331
聘用人員小計	1				877,331
0501225 臺北市立金華國民 中學	2				1,684,164
聘用人員小計	2				1,684,164

—臺北市政府教育局主管

人員明細表

110年度

單位：新臺幣元

小計	月 支			離職 儲金	經費來源 及其科目
	折合 金額	勞保 保險費	健康 保險費		

# 臺北市地方教育發展基金

## 聘用及約僱

中華民國

區分及職稱	人數	擔任工作	聘用或約僱 起訖期間	薪點	年需經費
0501241 臺北市立中正國民 中學	1				842,082
聘用人員小計	1				842,082
0501243 臺北市立弘道國民 中學	1				601,097
聘用人員小計	1				601,097
0501261 臺北市立萬華國民 中學	1				842,082
聘用人員小計	1				842,082
0501294 臺北市立明湖國民 中學	1				748,563
聘用人員小計	1				748,563
0501296 臺北市立麗山國民 中學	1				779,743
聘用人員小計	1				779,743
0501302 臺北市立天母國民 中學	1				873,262
聘用人員小計	1				873,262
0501311 臺北市立北投國民 中學	1				717,394
聘用人員小計	1				717,394
0501312 臺北市立石牌國民 中學	1				786,178
聘用人員小計	1				786,178
0501401 臺北市松山區三民 國民小學	2				1,127,732
約僱人員小計	2				1,127,732
0501402 臺北市松山區民生 國民小學	1				623,863
聘用人員小計	1				623,863
0501406 臺北市松山區松山 國民小學	1				579,690
約僱人員小計	1				579,690
0501408 臺北市松山區敦化 國民小學	1				748,563
聘用人員小計	1				748,563
0501424 臺北市信義區光復 國民小學	1				842,082

# —臺北市政府教育局主管

## 人員明細表

110年度

單位：新臺幣元

小計	月 支			離職 儲金	經費來源 及其科目
	折合 金額	勞保 保險費	健康 保險費		



# 臺北市地方教育發展基金

## 聘用及約僱

中華民國

區分及職稱	人數	擔任工作	聘用或約僱 起訖期間	薪點	年需經費
聘用人員小計	1				842,082
0501425 臺北市信義區吳興國民小學	2				1,107,308
聘用人員小計	1				561,526
約僱人員小計	1				545,782
0501427 臺北市信義區博愛國民小學	1				810,913
聘用人員小計	1				810,913
0501428 臺北市信義區福德國民小學	1				561,526
約僱人員小計	1				561,526
0501441 臺北市大安區大安國民小學	1				561,526
約僱人員小計	1				561,526
0501442 臺北市大安區仁愛國民小學	1				779,743
聘用人員小計	1				779,743
0501443 臺北市大安區公館國民小學	1				520,000
約僱人員小計	1				520,000
0501444 臺北市大安區古亭國民小學	1				545,782
約僱人員小計	1				545,782
0501447 臺北市大安區建安國民小學	2				1,372,439
約僱人員小計	1				561,526
聘用人員小計	1				810,913
0501449 臺北市大安區銘傳國民小學	1				520,000
約僱人員小計	1				520,000
0501451 臺北市大安區和平國民小學	1				520,000
約僱人員小計	1				520,000
0501461 臺北市中山區大佳國民小學	1				520,000
約僱人員小計	1				520,000

—臺北市政府教育局主管

人員明細表

110年度

單位：新臺幣元

小計	月 支			離職 儲金	經費來源 及其科目
	折合 金額	勞保 保險費	健康 保險費		

# 臺北市地方教育發展基金

## 聘用及約僱

中華民國

區分及職稱	人數	擔任工作	聘用或約僱 起訖期間	薪點	年需經費
0501462 臺北市中山區大直國民小學	1				582,692
約僱人員小計	1				582,692
0501463 臺北市中山區中山國民小學	5				3,057,017
約僱人員小計	4				2,246,104
聘用人員小計	1				810,913
0501467 臺北市中山區吉林國民小學	1				545,782
約僱人員小計	1				545,782
0501470 臺北市中山區懷生國民小學	1				520,000
約僱人員小計	1				520,000
0501471 臺北市中山區濱江國民小學	1				557,165
約僱人員小計	1				557,165
0501481 臺北市中正區忠孝國民小學	1				520,000
約僱人員小計	1				520,000
0501482 臺北市中正區忠義國民小學	1				520,000
約僱人員小計	1				520,000
0501483 臺北市中正區東門國民小學	1				842,082
聘用人員小計	1				842,082
0501486 臺北市立大學附設實驗國民小學	2				1,123,052
聘用人員小計	2				1,123,052
0501487 臺北市國語實驗國民小學	2				1,364,009
聘用人員小計	1				818,227
約僱人員小計	1				545,782
0501488 臺北市中正區螢橋國民小學	2				1,318,771
約僱人員小計	1				520,000
聘用人員小計	1				798,771

—臺北市政府教育局主管

人員明細表

110年度

單位：新臺幣元

小計	月 支			離職 儲金	經費來源 及其科目
	折合 金額	勞保 保險費	健康 保險費		

# 臺北市地方教育發展基金

## 聘用及約僱

中華民國

區分及職稱	人數	擔任工作	聘用或約僱 起訖期間	薪點	年需經費
0501501 臺北市大同區大同國民小學	1				520,000
約僱人員小計	1				520,000
0501502 臺北市大同區大橋國民小學	2				1,065,782
約僱人員小計	2				1,065,782
0501504 臺北市大同區太平國民小學	1				520,000
聘用人員小計	1				520,000
0501505 臺北市大同區日新國民小學	1				878,955
聘用人員小計	1				878,955
0501507 臺北市大同區延平國民小學	1				520,000
約僱人員小計	1				520,000
0501509 臺北市大同區蓬萊國民小學	1				563,866
約僱人員小計	1				563,866
0501510 臺北市大同區雙蓮國民小學	1				597,774
約僱人員小計	1				597,774
0501521 臺北市萬華區大理國民小學	2				1,362,082
聘用人員小計	1				842,082
約僱人員小計	1				520,000
0501523 臺北市萬華區老松國民小學	7				4,200,892
聘用人員小計	1				873,262
約僱人員小計	6				3,327,630
0501524 臺北市萬華區西門國民小學	1				520,000
約僱人員小計	1				520,000
0501525 臺北市萬華區西園國民小學	2				1,126,758
約僱人員小計	2				1,126,758
0501527 臺北市萬華區華江國民小學	1				520,000

—臺北市政府教育局主管

人員明細表

110年度

單位：新臺幣元

小計	月 支			離職 儲金	經費來源 及其科目
	折合 金額	勞保 保險費	健康 保險費		

# 臺北市地方教育發展基金

## 聘用及約僱

中華民國

區分及職稱	人數	擔任工作	聘用或約僱 起訖期間	薪點	年需經費
約僱人員小計	1				520,000
0501528 臺北市萬華區新和國民小學	1				561,526
約僱人員小計	1				561,526
0501531 臺北市萬華區龍山國民小學	1				545,524
聘用人員小計	1				545,524
0501532 臺北市萬華區雙園國民小學	3				1,637,346
約僱人員小計	3				1,637,346
0501542 臺北市文山區木柵國民小學	1				563,866
約僱人員小計	1				563,866
0501545 臺北市文山區辛亥國民小學	1				520,000
聘用人員小計	1				520,000
0501546 臺北市文山區明道國民小學	2				1,081,526
約僱人員小計	2				1,081,526
0501547 臺北市文山區武功國民小學	1				520,000
約僱人員小計	1				520,000
0501549 臺北市文山區博嘉國民小學	1				520,000
約僱人員小計	1				520,000
0501550 臺北市文山區景美國民小學	1				561,526
約僱人員小計	1				561,526
0501553 臺北市文山區萬芳國民小學	1				520,000
約僱人員小計	1				520,000
0501554 臺北市文山區萬福國民小學	1				520,000
約僱人員小計	1				520,000
0501556 臺北市文山區實踐國民小學	1				545,782
約僱人員小計	1				545,782

—臺北市政府教育局主管

人員明細表

110年度

單位：新臺幣元

小計	月 支			離職 儲金	經費來源 及其科目
	折合 金額	勞保 保險費	健康 保險費		



# 臺北市地方教育發展基金

## 聘用及約僱

中華民國

區分及職稱	人數	擔任工作	聘用或約僱 起訖期間	薪點	年需經費
0501557 臺北市文山區興華國民小學	1				520,000
約僱人員小計	1				520,000
0501559 臺北市文山區興德國民小學	1				520,000
約僱人員小計	1				520,000
0501574 臺北市南港區南港國民小學	2				1,091,564
約僱人員小計	2				1,091,564
0501577 臺北市南港區舊莊國民小學	2				1,065,782
約僱人員小計	2				1,065,782
0501592 臺北市內湖區內湖國民小學	2				1,387,864
約僱人員小計	1				545,782
聘用人員小計	1				842,082
0501593 臺北市內湖區文湖國民小學	1				520,000
約僱人員小計	1				520,000
0501594 臺北市內湖區西湖國民小學	1				520,000
約僱人員小計	1				520,000
0501595 臺北市內湖區明湖國民小學	1				810,913
聘用人員小計	1				810,913
0501596 臺北市內湖區東湖國民小學	2				1,318,746
約僱人員小計	1				563,866
聘用人員小計	1				754,880
0501601 臺北市內湖區潭美國民小學	2				1,081,526
約僱人員小計	2				1,081,526
0501614 臺北市士林區天母國民小學	1				842,070
聘用人員小計	1				842,070
0501615 臺北市士林區文昌國民小學	1				520,000

—臺北市政府教育局主管

人員明細表

110年度

單位：新臺幣元

小計	月 支			離職 儲金	經費來源 及其科目
	折合 金額	勞保 保險費	健康 保險費		

# 臺北市地方教育發展基金

## 聘用及約僱

中華民國

區分及職稱	人數	擔任工作	聘用或約僱 起訖期間	薪點	年需經費
約僱人員小計	1				520,000
0501618 臺北市士林區社子國民小學	1				561,526
約僱人員小計	1				561,526
0501619 臺北市士林區芝山國民小學	2				1,081,526
約僱人員小計	2				1,081,526
0501621 臺北市士林區雨聲國民小學	1				520,000
約僱人員小計	1				520,000
0501622 臺北市士林區富安國民小學	1				520,000
約僱人員小計	1				520,000
0501623 臺北市士林區陽明山國民小學	1				520,000
約僱人員小計	1				520,000
0501625 臺北市士林區葫蘆國民小學	1				561,526
約僱人員小計	1				561,526
0501627 臺北市士林區劍潭國民小學	1				520,000
約僱人員小計	1				520,000
0501629 臺北市士林區蘭雅國民小學	1				520,000
約僱人員小計	1				520,000
0501643 臺北市北投區文林國民小學	2				1,081,526
約僱人員小計	2				1,081,526
0501644 臺北市北投區北投國民小學	2				1,123,052
約僱人員小計	2				1,123,052
0501645 臺北市北投區石牌國民小學	1				873,262
聘用人員小計	1				873,262
0501646 臺北市北投區立農國民小學	1				561,526
約僱人員小計	1				561,526

—臺北市政府教育局主管

人員明細表

110年度

單位：新臺幣元

小計	月 支			離職 儲金	經費來源 及其科目
	折合 金額	勞保 保險費	健康 保險費		

# 臺北市地方教育發展基金

## 聘用及約僱

中華民國

區分及職稱	人數	擔任工作	聘用或約僱 起訖期間	薪點	年需經費
0501650 臺北市北投區桃源國民小學	1				520,000
約僱人員小計	1				520,000
0501651 臺北市北投區清江國民小學	1				520,000
約僱人員小計	1				520,000
0501654 臺北市北投區逸仙國民小學	1				520,000
約僱人員小計	1				520,000
0501655 臺北市北投區義方國民小學	1				520,000
約僱人員小計	1				520,000
0501701 臺北市立南海實驗幼兒園	1				561,526
聘用人員小計	1				561,526
0501801 臺北市立啟明學校	5				2,749,573
約僱人員小計	5				2,749,573
0501802 臺北市立啟聰學校	6				3,801,333
聘用人員小計	1				877,318
約僱人員小計	5				2,924,015
0501803 臺北市立啟智學校	18				10,187,320
聘用人員小計	2				1,454,808
約僱人員小計	16				8,732,512
0501804 臺北市立文山特殊教育學校	24				14,209,166
約僱人員小計	22				12,712,040
聘用人員小計	2				1,497,126

—臺北市政府教育局主管

人員明細表

110年度

單位：新臺幣元

小計	月 支			離職 儲金	經費來源 及其科目
	折合 金額	勞保 保險費	健康 保險費		

## 車輛明

中華民國

工作計畫別	車輛種類	車號	廠牌及引擎號碼	購置年月	汽缸總排氣量(立方公分)	合計	牌照稅(全年)	燃料使用費(全年)
合計	車輛7輛 小客車4輛 客貨兩用車3輛					610,234	67,380	37,080
0501001臺 北市政府教育局	4輛 小客車 小客車 小客車 客貨兩用車	1658-QH	中華-4B11Q005125	201009	2,000	105,684	11,230	6,180
		6596-QH	國瑞-2AZE101323	200805	2,362	105,684	11,230	6,180
		6808-UX	中華-4B11Q006943	201207	2,000	105,684	11,230	6,180
		AKG-9510	中華-4G69TA25487	201505	2,378			
0501802臺 北市立啟聰學校	1輛 客貨兩用車	ARE-1851	三菱-4G69S4NSQX7232	201603	2,378	93,974	11,230	6,180
0501804臺 北市立文山特殊教育學校	1輛 客貨兩用車	ATG-6113	中華-4G69S4NSTD7502	201709	2,378	93,524	11,230	6,180
0501906臺 北市教師研習中心	1輛 小客車	5332-QZ	中華-4B11Q001721	200807	1,998	105,684	11,230	6,180
						105,684	11,230	6,180

# —臺北市政府教育局主管

## 細表

110年度

單位：新臺幣元

油料費(全年)			液化石油氣(全年)			修護費	檢驗執照及保險費
數量 (公升)	單價	金額	數量 (公升)	單價	金額		
		162,530			61,432	262,000	19,812
		61,600			46,074	147,000	10,149
852	24.1	20,533	972	15.8	15,358	49,000	3,383
852	24.1	20,533	972	15.8	15,358	49,000	3,383
852	24.1	20,533	972	15.8	15,358	49,000	3,383
		40,199				33,000	3,365
1,668	24.1	40,199				33,000	3,365
		40,199				33,000	2,915
1,668	24.1	40,199				33,000	2,915
		20,533			15,358	49,000	3,383
852	24.1	20,533	972	15.8	15,358	49,000	3,383



# 臺北市地方教育發展基金－臺北市政府教育局主管

## 單位（或計畫）成本分析表

中華民國110年度

單位：新臺幣千元

計 畫 別	單 位	單位成本(元)或 平均利(費)率	數 量	預 算 數	說 明
合計				60,532,615	
高等教育計畫				1,426	
高中及高職教育計畫				11,997,529	
國民教育計畫				27,312,788	
學前教育計畫				4,825,686	
特殊教育計畫				1,021,699	
社會教育計畫				150,958	
體育及衛生教育計畫				379,002	
訓練教育計畫				73,123	
其他教育計畫				31,648	
一般行政管理計畫				10,414,896	
建築及設備計畫				4,323,860	

# 臺北市地方教育發展基金－臺北市政府教育局主管

## 5年來主要業務計畫分析表

中華民國110年度

單位：新臺幣千元

年度及項目	單位	數量	單位成本(元)或平均利(費)率	金額	說明
<b>(本)年度預算數</b>					
高等教育計畫				1,426	
高中及高職教育計畫				11,997,529	
國民教育計畫				27,312,788	
學前教育計畫				4,825,686	
特殊教育計畫				1,021,699	
社會教育計畫				150,958	
體育及衛生教育計畫				379,002	
訓練教育計畫				73,123	
其他教育計畫				31,648	
<b>(上)年度預算數</b>					
高等教育計畫				1,426	
高中及高職教育計畫				12,263,561	
國民教育計畫				27,307,055	
學前教育計畫				5,034,668	
特殊教育計畫				1,026,566	
社會教育計畫				151,655	
體育及衛生教育計畫				414,417	
訓練教育計畫				75,010	
其他教育計畫				32,509	
<b>(前)年度決算數</b>					
高等教育計畫				1,126	
高中及高職教育計畫				12,238,774	
國民教育計畫				27,416,762	
學前教育計畫				3,992,428	
特殊教育計畫				965,675	
社會教育計畫				110,529	
體育及衛生教育計畫				445,689	
訓練教育計畫				74,852	
其他教育計畫				36,624	
<b>(107)年度決算數</b>					

# 臺北市地方教育發展基金－臺北市政府教育局主管

## 5年來主要業務計畫分析表

中華民國110年度

單位：新臺幣千元

年度及項目	單位	數量	單位成本(元)或平均利(費)率	金額	說明
高等教育計畫				973	
高中及高職教育計畫				12,333,568	
國民教育計畫				27,290,319	
學前教育計畫				2,822,911	
特殊教育計畫				945,809	
社會教育計畫				132,143	
體育及衛生教育計畫				438,280	
訓練教育計畫				101,811	
其他教育計畫				30,296	
(106)年度決算數					
高等教育計畫				1,362	
高中及高職教育計畫				11,696,023	
國民教育計畫				26,140,399	
學前教育計畫				2,497,382	
特殊教育計畫				913,188	
社會教育計畫				129,206	
體育及衛生教育計畫				408,057	
訓練教育計畫				97,559	
其他教育計畫				28,467	

本 頁 空 白

## 臺北市地方教育發展基金

## 繼續性計畫分

中華民國

計畫、項目 及計畫期間	計畫內容	全程計畫 總金額	分 年	
			以前年度 預算數	110年度
合計:		11,919,343,833	2,822,967,438	1,709,913,000
0501001 臺北市政府教育局		749,295,329	44,952,001	104,494,000
非營利幼兒園參建樟新水岸社會住宅(景美女中調車場基地)(107-111)	為優化學前教育，擴增公共化教保服務，本市規劃以加速增設非營利幼兒園為主要發展方向，並輔導原公辦民營幼兒園轉型、活化國中小餘裕空間、配合本市公共住宅之興建，及鼓勵私幼申請辦理非營利幼兒園等策略加速推動。	124,856,937	8,813,001	31,258,000
非營利幼兒園參建舊宗社會住宅(108-111)	為優化學前教育，擴增公共化教保服務，本市規劃以加速增設非營利幼兒園為主要發展方向，並輔導原公辦民營幼兒園轉型、活化國中小餘裕空間、配合本市公共住宅之興建，及鼓勵私幼申請辦理非營利幼兒園等策略加速推動。	50,651,000	5,334,000	10,061,000
非營利幼兒園參建福國社會住宅(北士科機一基地)(108-111)	為優化學前教育，擴增公共化教保服務，本市規劃以加速增設非營利幼兒園為主要發展方向，並輔導原公辦民營幼兒園轉型、活化國中小餘裕空間、配合本市公共住宅之興建，及鼓勵私幼申請辦理非營利幼兒園等策略加速推動。	59,438,000	2,798,000	4,490,000
非營利幼兒園參建興隆E區社會住宅(二期E基地)(108-111)	為優化學前教育，擴增公共化教保服務，本市規劃以加速增設非營利幼兒園為主要發展方向，並輔導原公辦民營幼兒園轉型、活化國中小餘裕空間、配合本市公共住宅之興建，及鼓勵私幼申請辦理非營利幼兒園等策略加速推動。	68,388,000	7,418,000	15,480,000
非營利幼兒園參建行善社會住宅(河濱高中基地)(108-111)	為優化學前教育，擴增公共化教保服務，本市規劃以加速增設非營利幼兒園為主要發展方向，並輔導原公辦民營幼兒園轉型、活化國中小餘裕空間、配合本市公共住宅之興建，及鼓勵私幼申請辦理非營	67,922,000	9,727,000	14,380,000

— 臺北市政府教育局主管

年資金需求表

110年度

單位：新臺幣元

資 金 需 求 表					備 註
111年度	112年度	113年度	114年度	115年度以後	
5,425,589,724	1,958,069,909				餘10,936元不再編列。
432,659,842	167,178,550				
84,775,000					
35,256,000					
52,150,000					
45,490,000					
43,815,000					

計畫、項目 及計畫期間	計畫內容	全程計畫 總金額	分 年	
			以前年度 預算數	110年度
非營利幼兒園參建錦州社會住宅(108-112)	利幼兒園等策略加速推動。 為優化學前教育，擴增公共化教保服務，本市規劃以加速增設非營利幼兒園為主要發展方向，並輔導原公辦民營幼兒園轉型、活化國中小餘裕空間、配合本市公共住宅之興建，及鼓勵私幼申請辦理非營利幼兒園等策略加速推動。	55,499,000	4,266,000	4,152,000
非營利幼兒園參建培英社會住宅(108-112)	為優化學前教育，擴增公共化教保服務，本市規劃以加速增設非營利幼兒園為主要發展方向，並輔導原公辦民營幼兒園轉型、活化國中小餘裕空間、配合本市公共住宅之興建，及鼓勵私幼申請辦理非營利幼兒園等策略加速推動。	61,020,000	1,002,000	8,201,000
非營利幼兒園參建福星社會住宅(109-111)	為優化學前教育，擴增公共化教保服務，本市規劃以加速增設非營利幼兒園為主要發展方向，並輔導原公辦民營幼兒園轉型、活化國中小餘裕空間、配合本市公共住宅之興建，及鼓勵私幼申請辦理非營利幼兒園等策略加速推動。	92,484,000	4,036,000	11,114,000
非營利幼兒園參建經貿社會住宅(109-112)	為優化學前教育，擴增公共化教保服務，本市規劃以加速增設非營利幼兒園為主要發展方向，並輔導原公辦民營幼兒園轉型、活化國中小餘裕空間、配合本市公共住宅之興建，及鼓勵私幼申請辦理非營利幼兒園等策略加速推動。	48,282,000	401,000	2,379,000
非營利幼兒園參建百齡水岸社會住宅(福順段土地)(109-112)	為優化學前教育，擴增公共化教保服務，本市規劃以加速增設非營利幼兒園為主要發展方向，並輔導原公辦民營幼兒園轉型、活化國中小餘裕空間、配合本市公共住宅之興建，及鼓勵私幼申請辦理非營利幼兒園等策略加速推	43,137,857	1,104,000	863,000

—臺北市政府教育局主管

年資金需求表

110年度

單位：新臺幣元

資 金 需 求 表					備 註
111年度	112年度	113年度	114年度	115年度以後	
16,500,000	30,581,000				
26,591,000	25,226,000				
77,334,000					
14,457,000	31,045,000				
12,943,175	28,227,682				



## 臺北市地方教育發展基金

## 繼續性計畫分

中華民國

計畫、項目 及計畫期間	計畫內容	全程計畫 總金額	分 年	
			以前年度 預算數	110年度
非營利幼兒園參建玉成社會住宅(台電中心倉庫基地)(109-112)	動。 為優化學前教育，擴增公共化教保服務，本市規劃以加速增設非營利幼兒園為主要發展方向，並輔導原公辦民營幼兒園轉型、活化國中小餘裕空間、配合本市公共住宅之興建，及鼓勵私幼申請辦理非營利幼兒園等策略加速推動。	77,616,535	53,000	2,116,000
0501053 臺北市立第一女子高級中學		101,602,912	5,700,000	8,000,000
光復樓古蹟修復及再利用工程(總委託技術服務費)(107-112)	市定三級古蹟光復樓為教學暨行政大樓，本計畫內含古蹟建築本體修繕、歷史空間恢復、普通教室、行政辦公室及會議室整修，以及周圍景觀環境改善。	10,326,912	4,935,000	448,000
光復樓古蹟修復及再利用工程(工程費)(109-112)	市定三級古蹟光復樓為教學暨行政大樓，本計畫內含古蹟建築本體修繕、歷史空間恢復、普通教室、行政辦公室及會議室整修，以及周圍景觀環境改善。	91,276,000	765,000	7,552,000
0501055 臺北市立景美女子高級中學		789,000,017	227,210,000	180,000,000
綜合大樓暨附設地下停車場新建工程(委託技術服務費)(103-112)	原有校舍屋齡老舊、結構強度不足，亦不符合師生使用機能及動線串連，為維學校永續經營及良善教學環境，期望透過本工程進行改善，保留維持校園指標性之建築與環境，並提供200部以上車位供校內及周邊學校與社區使用。	28,228,426	15,352,000	1,000,000
綜合大樓暨附設地下停車場新建工程(工程費)(107-112)	原有校舍屋齡老舊、結構強度不足，亦不符合師生使用機能及動線串連，為維學校永續經營及良善教學環境，期望透過本工程進行改善，保留維持校園指標性之建築與環境，並提供200部以上車位供校內及周邊學校與社區使用。	760,771,591	211,858,000	179,000,000

—臺北市政府教育局主管

年資金需求表

110年度

單位：新臺幣元

資 金 需 求 表					備 註
111年度	112年度	113年度	114年度	115年度以後	
23,348,667	52,098,868				
63,363,000	24,539,912				
3,595,000	1,348,912				總委託技術服務費編列10,326,912元，以前年度已編列6,535,000元，其中107年度不予保留1,600,000元，本年度編列第4年經費448,000元，餘4,943,912元編列於以後年度。
59,768,000	23,191,000				工程費
326,000,000	55,790,017				
5,000,000	6,876,426				委託技術服務費，含先期規劃費90萬元(委託技術服務費85萬元、工程管理費5萬元)。
321,000,000	48,913,591				施工費及工程管理費，106年度以前編列工程管理費1,750,000元。

## 臺北市地方教育發展基金

## 繼續性計畫分

中華民國

計畫、項目 及計畫期間	計畫內容	全程計畫 總金額	分 年	
			以前年度 預算數	110年度
0501064 臺北市立和平高級中學		29,254,670	5,946,210	1,000,000
和平高中教學大樓新建工程(107-112)	為提升學校整體教學設施品質，除精進教師教學與學生學習成績外，最重要是關鍵能力的培養，發展創新課程，期許成為跨界整合的國際人才，並整合開放教學資源，促進社區發展特色，擬興建教學大樓，補足學校基本設施。	29,254,670	5,946,210	1,000,000
0501070 臺北市立南港高級中學		699,230,692	6,700,000	5,000,000
綜合教學大樓新建工程(委託技術服務費)(107-111)	舊有科學大樓校舍不符耐震及為提供師生優質的學與教環境，活化校園空間設施使用，擴增師生互動之境教場所，並藉以活化老舊社區，結合學校社區資源，發展學校特色，重新賦予社區新意象，將本校舊有科學大樓拆除重建綜合教學大樓。	20,220,692	5,400,000	2,680,000
綜合教學大樓新建工程(施工費)(109-111)	舊有科學大樓校舍不符耐震及為提供師生優質的學與教環境，活化校園空間設施使用，擴增師生互動之境教場所，並藉以活化老舊社區，結合學校社區資源，發展學校特色，重新賦予社區新意象，將本校舊有科學大樓拆除重建綜合教學大樓。	679,010,000	1,300,000	2,320,000
0501103 臺北市立大安高級工業職業學校		526,623,333	23,470,000	10,000,000
新建綜合教學大樓工程(委託技術服務費)(104-112)	舊有勵學樓校舍不符合耐震及整體性規劃須拆除重建，且實習工場不足阻礙類科技能學習及發展，重建綜合教學大樓以因應教學需求與技職教育發展。	21,980,719	7,890,000	200,000
新建綜合教學大樓工程(工程費)(107-112)	舊有勵學樓校舍不符合耐震及整體性規劃須拆除重建，且實習工場不足阻礙類科技能學習及發展，重建綜合教學大樓以因應教學需求與技職教育發展。	504,642,614	15,580,000	9,800,000
0501202 臺北市立中山國民中學		350,169,596	238,920,000	53,200,000

—臺北市政府教育局主管

年資金需求表

110年度

單位：新臺幣元

資 金 需 求 表					備 註
111年度	112年度	113年度	114年度	115年度以後	
2,400,000	19,908,460				總委託技術服務費為28,354,670元，連同105年度執行先期規劃900,000元，總計畫共29,254,670元，以前年度已編6,900,000元，其中107年度不予保留953,790元，本年度編列第4年經費1,000,000元，餘22,308,460元編列於以後年度。  委託技術服務及工程管理費，105年度編列先期規劃費700,000元。  108年度以前編列工程管理費300,000元。
2,400,000	19,908,460				
687,530,692					
12,140,692					
675,390,000					
254,017,500	239,135,833				
7,112,500	6,778,219				
246,905,000	232,357,614				
58,049,596					

## 臺北市地方教育發展基金

## 繼續性計畫分

中華民國

計畫、項目 及計畫期間	計畫內容	全程計畫 總金額	分 年	
			以前年度 預算數	110年度
中山國中綜合大樓新建工程(委託技術服務費)(103-111)	為提升學校整體教學設施品質，精進教師教學與學生學習成績並滿足社區民眾停車需求與提供社區民眾休閒活動使用，擬興建綜合大樓，結合部份現有校舍與中庭，規劃為停車場、游泳池及籃球場、排球場等教學與活動場地。	12,228,836	7,700,000	3,000,000
中山國中綜合大樓新建工程(工程費)(106-111)	為提升學校整體教學設施品質，精進教師教學與學生學習成績並滿足社區民眾停車需求與提供社區民眾休閒活動使用，擬興建綜合大樓，結合部份現有校舍與中庭，規劃為停車場、游泳池及籃球場、排球場等教學與活動場地。	337,940,760	231,220,000	50,200,000
0501221 臺北市立大安國民中學		1,062,614,138	7,598,000	40,000,000
綜合教學大樓新建工程(委託技術服務費)(107-112)	校園空間多為因應各時期所需而建，建築物建齡幾乎超過50年以上；上述除安全考量外，其既有空間設計，早已不合現今教學使用。擬藉由校園整體規畫來重整校地，減少閒置空間、改善不良動線、塑造無障礙環境、滿足社區民眾停車需求、增進與社區間的親民互動，達到永續教育的概念。學校規劃2期興建，第1期規劃興建綜合教學大樓。	31,045,138	6,098,000	3,000,000
綜合教學大樓新建工程(工程費)(109-112)	校園空間多為因應各時期所需而建，建築物建齡幾乎超過50年以上；上述除安全考量外，其既有空間設計，早已不合現今教學使用。擬藉由校園整體規畫來重整校地，減少閒置空間、改善不良動線、塑造無障礙環境、滿足社區民眾停車需求、增進與社區間的親民互動，達到永續教育的概念。學校規劃2期興建，第1期規劃興建綜合教學大樓。	1,031,569,000	1,500,000	37,000,000
0501292 臺北市立內湖國民中學		365,191,481	6,700,000	30,000,000
綜合大樓新建工程(委託技	1.為提升學校整體教學設	12,635,481	4,400,000	3,000,000

—臺北市政府教育局主管

年資金需求表

110年度

單位：新臺幣元

資 金 需 求 表					備 註
111年度	112年度	113年度	114年度	115年度以後	
1,528,836					委託技術服務費，連同101年度編列先期規劃700,000元。
56,520,760					施工費及工程管理費。 。109年度以前編列工程管理費2,700,000元。
462,400,000	552,616,138				
9,600,000	12,347,138				委託技術服務費，含105及106年度執行先期規劃898,000元。
452,800,000	540,269,000				含109年度以前年度編列工程管理費400,000元。
163,628,000	164,863,481				
2,000,000	3,235,481				委託技術服務費，100

## 臺北市地方教育發展基金

## 繼續性計畫分

中華民國

計畫、項目 及計畫期間	計畫內容	全程計畫 總金額	分 年	
			以前年度 預算數	110年度
術服務費)(107-112)	施品質，精進教師教學與學生學習成績並滿足社區民眾停車需求與提供社區民眾休閒活動使用，擬興建地下二層地上三層綜合大樓，設置專科教室、地下停車場等，樓地板面積約9,782平方公尺。2.原校舍拆除宿舍及力行樓-3面積約996平方公尺。			
綜合大樓新建工程(工程費)(109-112)	1.為提升學校整體教學設施品質，精進教師教學與學生學習成績並滿足社區民眾停車需求與提供社區民眾休閒活動使用，擬興建地下二層地上三層綜合大樓，設置專科教室、地下停車場等，樓地板面積約9,782平方公尺。2.原校舍拆除宿舍及力行樓-3面積約996平方公尺。	352,556,000	2,300,000	27,000,000
0501311 臺北市立北投國民中學		312,297,157	55,305,000	40,000,000
北投國中活動中心新建工程(委託技術服務費)(105-111)	為提升學校整體教學設施品質，精進教師教學與學生學習成績並滿足社區民眾休閒活動使用，擬興建活動中心及游泳池等活動場地，以提供更完整之教學設施與環境。	11,696,560	5,857,000	639,000
北投國中活動中心新建工程(工程費)(107-111)	為提升學校整體教學設施品質，精進教師教學與學生學習成績並滿足社區民眾休閒活動使用，擬興建活動中心及游泳池等活動場地，以提供更完整之教學設施與環境。	300,600,597	49,448,000	39,361,000
0501405 臺北市松山區西松國民小學		38,587,000	2,900,000	1,000,000
學生活動中心新建工程(委託技術服務費)(108-111)	為提升學校整體教學設施品質，精進教師教學與學生學習成績並滿足社區民眾停車需求與提供社區民眾休閒活動使用，擬興建	38,587,000	2,900,000	1,000,000

—臺北市政府教育局主管

年資金需求表

110年度

單位：新臺幣元

資 金 需 求 表					備 註
111年度	112年度	113年度	114年度	115年度以後	
161,628,000	161,628,000				年度編列規劃費700,000元，107年度編列900,000元，108年度編列800,000元，109年度編列2,000,000元。
216,992,157					申請109年通過總工程費，及第一年施工費。
5,200,560					委託技術服務費。
211,791,597					總工程費300,250,597元，連同106年度以前編列工程管理費350,000元，總工程費300,600,597元，除以前年度已編列58,642,000元，其中107年度不予於保留1,578,000元及108年度不予於保留7,616,000元，本年度編列第4年經費39,361,000元，餘211,791,597元編列於以後年度。
34,687,000					
34,687,000					委託技術服務及工程管理費，106年度編列先期規劃900,000元。



## 臺北市地方教育發展基金

## 繼續性計畫分

中華民國

計畫、項目 及計畫期間	計畫內容	全程計畫 總金額	分 年	
			以前年度 預算數	110年度
0501408 臺北市松山區敦化國民小學	學生活動中心，規劃為停車場、游泳池、演藝廳及籃球場、羽球場等教學與活動場地。	844,538,542	92,050,000	30,000,000
校舍拆除改建工程（委託技術服務費）(103-112)	為提升學校整體教學環境品質，改善學生學習活動空間，擬興建綜合大樓，結合部份現有校舍，規劃為圖書館及展演廳等教學與活動場地。	28,268,960	12,272,000	700,000
校舍拆除改建工程（工程費）(107-112)	為提升學校整體教學環境品質，改善學生學習活動空間，擬興建綜合大樓，結合部份現有校舍，規劃為圖書館及展演廳等教學與活動場地。	816,269,582	79,778,000	29,300,000
0501443 臺北市大安區公館國民小學		38,782,000	891,600	10,000,000
風雨操場新建工程(109-111)	新建風雨操場，內含1個綜合籃排球場，面積約1,134平方公尺，並重整周圍排水，增設雨水回收系統並結合太陽能光電系統，作為永續綠能及能源教育的教學範例。	38,782,000	891,600	10,000,000
0501482 臺北市中正區忠義國民小學		314,874,549	21,500,000	60,000,000
忠義教育社福園區暨捷運共構大樓新建工程(委託技術服務費)(107-112)	為提升學校整體教學設施品質，精進教師教學與學生學習成績並提供社區民眾休閒活動與老人日照等使用，擬興建綜合大樓，結合部分現有校舍與中庭，規劃為活動中心、教學大樓及社福大樓等教學與活動場地，興建經費由社會局、捷運局與忠義國小分攤。	12,998,549	7,692,000	1,828,000
忠義教育社福園區暨捷運共構大樓新建工程(工程費)(108-112)	為提升學校整體教學設施品質，精進教師教學與學生學習成績並提供社區民眾休閒活動與老人日照等使用，擬興建綜合大樓，結合部分現有校舍與中庭，規劃為活動中心、教學大樓及社福大樓等教學與活動場地，興建經費由社會局、捷運局與忠義國小分攤。	301,876,000	13,808,000	58,172,000

—臺北市政府教育局主管

年資金需求表

110年度

單位：新臺幣元

資 金 需 求 表					備 註
111年度	112年度	113年度	114年度	115年度以後	
348,820,000	373,668,542				
8,124,000	7,172,960				
340,696,000	366,495,582				
27,890,400					
27,890,400					
146,656,000	86,718,549				
1,828,000	1,650,549				總委託技術服務費 12,998,549元含106年 度教育局撥入先期規 劃100,000元。
144,828,000	85,068,000				總工程費編列 301,876,000元，以前 年度已編列13,908,000 元，其中108年度不予 保留100,000元，本年 度編列第3年經費 58,172,000元，餘 229,896,000元編列於 以後年度。

## 臺北市地方教育發展基金

## 繼續性計畫分

中華民國

計畫、項目 及計畫期間	計畫內容	全程計畫 總金額	分 年	
			以前年度 預算數	110年度
0501487 臺北市國語實驗國民小學		599,404,962	432,135,000	164,478,000
國語實小捷運共構大樓新建工程(委託技術服務費)(103-110)	拆除舊有活動中心，改建為地上四層、地下三層之捷運共構大樓，約共9,999m <sup>2</sup> 。B1、B2為捷運出口設施及停車場，B3為捷運出口設施及文化遺址。1F為專科教室、2F為圖書館+資訊機房+游泳池機電設備、3F為游泳池、4F為活動中心。興建經費由捷運局與教育局分攤。	26,070,904	19,900,000	3,380,000
國語實小捷運共構大樓新建工程(工程費)(105-110)	拆除舊有活動中心，改建為地上四層、地下三層之捷運共構大樓，約共9,999m <sup>2</sup> 。B1、B2為捷運出口設施及停車場，B3為捷運出口設施及文化遺址。1F為專科教室、2F為圖書館+資訊機房+游泳池機電設備、3F為游泳池、4F為活動中心。興建經費由捷運局與教育局分攤。	573,334,058	412,235,000	161,098,000
0501507 臺北市大同區延平國民小學		748,660,864	558,316,000	190,344,000
校舍整體改建工程(委託技術服務費)(102-110)	原有校舍因屋齡老舊，結構強度不足，也不符人性規劃，為了學校永續經營及讓學生有更良好的受教環境，期望透過「資源與能源流循環」、「基地永續對應」、「生態循環」、「健康建築」等四項建築手法，期使成為台北市內永續校園的代表，並提供200個以上車位供鄰近舊社區及延三夜市停車使用。	28,676,427	22,491,000	6,185,000
校舍整體改建工程(工程費)(106-110)	原有校舍因屋齡老舊，結構強度不足，也不符人性規劃，為了學校永續經營及讓學生有更良好的受教環境，期望透過「資源與能源流循環」、「基地永續對應」、「生態循環」、「健康建築」等四項建築手法，期使成為台北市內永續校園的代表，並提供200個以上車位供鄰近舊社區及延三夜市停	719,984,437	535,825,000	184,159,000

—臺北市政府教育局主管

年資金需求表

110年度

單位：新臺幣元

資 金 需 求 表					備 註
111年度	112年度	113年度	114年度	115年度以後	
					<p>餘2,790,904元以後年度不再編列。</p> <p>1.104以前年度編列工程管理費480,000元。 2.餘1,058元以後年度不再編列。</p> <p>99年度編列規劃費900,000元，餘427元不再編列。。</p> <p>105年度以前已編列工程管理費550,000元，餘437元不再編列。</p>

計畫、項目 及計畫期間	計畫內容	全程計畫 總金額	分 年	
			以前年度 預算數	110年度
0501526 臺北市萬華區東園國民小學	車使用。	695,426,207	51,340,000	100,000,000
東園國小捷運共構大樓新建工程(委託技術服務費)(106-111)	為提昇學校整體教學設施品質，精進教師教學與學生學習成績並滿足教職員工停車需求與提供社區民眾休閒活動使用，擬興建綜合活動中心，結合部份現有校舍，規劃為停車場、游泳池及棒球打擊場、綜合球場、展演廳等教學與活動場地。	29,813,207	17,219,000	1,000
東園國小捷運共構大樓新建工程(總工程費)(108-111)	為提昇學校整體教學設施品質，精進教師教學與學生學習成績並滿足教職員工停車需求與提供社區民眾休閒活動使用，擬興建綜合活動中心，結合部份現有校舍，規劃為停車場、游泳池及棒球打擊場、綜合球場、展演廳等教學與活動場地。	665,613,000	34,121,000	99,999,000
0501528 臺北市萬華區新和國民小學		1,121,807,136	477,742,500	225,000,000
校舍整建暨校舍新建工程(委託技術服務費)(103-111)	本校6棟校舍其中4棟為逾50年之建築且因耐震能力不足列入拆除，2棟氫離子含量過高有安全疑慮，故申請校舍整建暨新建工程。新建工程擬採兩期進行。(一)「第一期新建工程」：於校本部拆除新生樓。興建教學大樓A區、圖書館。於新校地興建地下停車場、綜合球場之活動中心及可容納6班之幼兒園園區。(二)「第二期新建工程」：於校本部拆除行政樓、勤學樓。興建行政辦公、科任教室所在之教學大樓B區、空橋並完成操場及跑道的興建(興建經費由停管處及教育局分攤)。	37,865,338	21,022,500	4,000,000
校舍整建暨校舍新建工程(工程費)(106-111)	本校6棟校舍其中4棟為逾50年之建築且因耐震能力不足列入拆除，2棟氫離子含量過高有安全疑慮，故申請校舍整建暨新建工程。新建工程擬採兩期進	1,083,941,798	456,720,000	221,000,000

—臺北市政府教育局主管

年資金需求表

110年度

單位：新臺幣元

資 金 需 求 表					備 註
111年度	112年度	113年度	114年度	115年度以後	
544,086,207					104年度執行先期規劃費640,000元
12,593,207					
531,493,000					以前年度預算數包括99年度編列先期規劃費900,000元及101年度教育局補助規劃費160,000元，103年度1,800,000元，104年度1,350,000元，105年度650,000元，105年度補辦預算262,500元，106年度7,470,000元，107年度3,950,000元，108年度4,000,000元，109年度480,000元。
419,064,636					
12,842,838					
406,221,798					以前年度預算數包括，105以前年度編列工程費500,000元，106年度400,000元，107年度26,050,000元，108年度396,000,000元，

## 臺北市地方教育發展基金

## 繼續性計畫分

中華民國

計畫、項目 及計畫期間	計畫內容	全程計畫 總金額	分 年	
			以前年度 預算數	110年度
0501541 臺北市文山區力行國民小學	行。(一)「第一期工程」：校本部拆除新生、行政樓，興建教學大樓、圖書館，另於新校地興建活動中心及六班之幼兒園園區。配合新生、行政樓停用，105學年度員工及學生將移至勤學樓上課，待第一期工程完工再遷回新校舍以進行第二期工程。 (二)「第二期新建工程」：校本部拆除勤學樓，興建行政大樓及連接活動中心之空橋，並由停管處參建地下三層停車場及完成操場及跑道興建。(興建經費由停管處及教育局分攤)	449,801,126	35,900,000	20,000,000
活動中心新建工程(總委託技術服務)(106-111)	本校為額滿學校，學習空間不足，為建立更優質的學習環境，規劃興建地下二層，地上四層，含多功能活動空間、室內游泳池、綜合球場兼禮堂、停車場等綜合活動中心。	21,866,126	8,900,000	4,900,000
活動中心新建工程(總工程費)(108-111)	本校為額滿學校，學習空間不足，為建立更優質的學習環境，規劃興建地下二層，地上四層，含多功能活動空間、室內游泳池、綜合球場兼禮堂、停車場等綜合活動中心。	427,935,000	27,000,000	15,100,000
0501554 臺北市文山區萬福國民小學		38,609,000	29,076,000	9,533,000
風雨操場新建工程(108-110)	本校無大型室內活動空間，大型集會及雨天體育課教學活動受限，為建立更優質的學習環境，規劃興建地上一層風雨操場一座，含聯絡走廊、無障礙坡道等空間。	38,609,000	29,076,000	9,533,000
0501573 臺北市南港區東新國民小學		777,535,266	286,680,000	200,000,000
東新國小校舍改建工程(委託技術服務費)(103-111)	東新國小校舍改建工程，因民國75年興建時，結構規畫設計未考量地質層為地耐力較差之黏土與細砂互層而作地質改良及預壘排樁，且建校期間，因河	28,923,115	17,380,000	5,000,000

—臺北市政府教育局主管

年資金需求表

110年度

單位：新臺幣元

資 金 需 求 表					備 註
111年度	112年度	113年度	114年度	115年度以後	
393,901,126					109年度33,770,000元。
8,066,126					1.申請106年通過總委託技術服務費及第1年設計費。2.含先期規劃費70萬元。
385,835,000					1.申請108年通過總工程費，及第一年施工費。2.107年度以前已編列工程管理費40萬元。
290,855,266					103年度已完成可行性評估及地質鑽探費200,000元。
6,543,115					以前年度預算數包括100年度已編列先期規劃費預算(含地質鑽探)700,000元。



計畫、項目 及計畫期間	計畫內容	全程計畫 總金額	分 年	
			以前年度 預算數	110年度
東新國小校舍改建工程(工程費)(106-111)	砂不足，部分以海砂作為建築原料，加以近年來天災頻傳，加速破壞整體校舍結構之安全性，為使全校師生及社區使用者，有一個安全無虞之授課及學習環境，本校提出校舍改建工程，以維護全校師生及使用者之人身安全。 東新國小校舍改建工程，因民國75年興建時，結構規畫設計未考量地質層為地耐力較差之黏土與細砂互層而作地質改良及預壘排樁，且建校期間，因河砂不足，部分以海砂作為建築原料，加以近年來天災頻傳，加速破壞整體校舍結構之安全性，為使全校師生及社區使用者，有一個安全無虞之授課及學習環境，本校提出校舍改建工程，以維護全校師生及使用者之人身安全。	748,612,151	269,300,000	195,000,000
0501592 臺北市內湖區內湖國民小學		508,084,855	49,450,000	80,000,000
新孝悌樓興建工程(委託技術服務費)(105-112)	新孝悌樓興建工程規劃為地上5樓地下1樓:(一)教學空間：設置44-55間普通教室及專科教室，可以舒緩親師生對於校舍安全的疑慮及空間壓力。(二)服務教學空間：設置保健室、體育器材室等。(三)行政空間：強化學校行政效能，提升行政服務品質。(四)停車空間：配合法令規範設置，彌補校內停車空間不足並強化支援教育局辦理各校活動之停車需求。	21,253,720	12,199,500	3,000,000
新孝悌樓興建工程(工程費)(107-112)	新孝悌樓興建工程規劃為地上5樓地下1樓:(一)教學空間：設置44-55間普通教室及專科教室，可以舒緩親師生對於校舍安全的疑慮及空間壓力。(二)服務教學空間：設置保健室、體育器材室等。(三)行政空間：強化學校行政效能，提升	486,831,135	37,250,500	77,000,000

—臺北市政府教育局主管

年資金需求表

110年度

單位：新臺幣元

資 金 需 求 表					備 註
111年度	112年度	113年度	114年度	115年度以後	
284,312,151					105年度以前編列工程管理費2,250,000元。
189,317,428	189,317,427				委託技術服務費
3,027,110	3,027,110				
186,290,318	186,290,317				工程費

計畫、項目 及計畫期間	計畫內容	全程計畫 總金額	分 年	
			以前年度 預算數	110年度
0501597 臺北市內湖區南湖國民小學	行政服務品質。(四)停車空間:配合法令規範設置,彌補校內停車空間不足並強化支援教育局辦理各校活動之停車需求。	305,622,048	113,670,127	100,000,000
興建活動中心暨溫水游泳池工程(委託技術服務費)(102-111)	為解決本校無大型室內活動空間及符應籃球體育班與游泳教學需求,擬新建活動中心暨溫水游泳池。本工程設計規劃為四樓: (一)停車空間:配合法令規範設置,並強化支援教育局辦理各校活動之停車需求。(二)溫水游泳池:25M,6水道教學用標準溫水游泳池。(三)禮堂與室內籃球場:全校大型室內集會場所、學童室內運動空間與籃球隊練習場所。(四)節能措施:雨水收集再利用設施等。	14,591,556	11,680,000	1,911,000
興建活動中心暨溫水游泳池工程(工程費)(105-111)	為解決本校無大型室內活動空間及符應籃球體育班與游泳教學需求,擬新建活動中心暨溫水游泳池。本工程設計規劃為四樓: (一)停車空間:配合法令規範設置,並強化支援教育局辦理各校活動之停車需求。(二)溫水游泳池:25M教學用標準溫水游泳池。(三)禮堂與室內籃球場:全校大型室內集會場所、學童室內運動空間與籃球隊練習場所。(四)節能措施:雨水收集再利用設施等。	291,030,492	101,990,127	98,089,000
0501599 臺北市內湖區新湖國民小學		307,378,953	42,400,000	40,000,000
活動中心新建工程(委託設計服務費)(106-111)	1.提供學生體育課室內上課及體育團隊室內練習場地,維持教師正常教學品質,保障學生受教權益。 2.本校活動中心完成後,將可提供本校及社區大型室內活動集會空間(約500人)及中小型藝文展演空間(約300人),提升本校各	12,096,953	6,849,000	3,350,000

—臺北市政府教育局主管

年資金需求表

110年度

單位：新臺幣元

資 金 需 求 表					備 註
111年度	112年度	113年度	114年度	115年度以後	
91,951,921					101年度執行先期規劃 700,000元
1,000,556					
90,951,365					總工程費290,610,492元，連同103年度以前編列工程管理費420,000元，總工程費291,030,492元，除以前年度已編列134,720,000元，其中105年度不予於保留1,489,873元及106年度不予於保留31,240,000元，本年度編列第6年經費98,089,000元，餘90,951,365元編列於以後年度。
224,978,953					102年度編列先期規劃費700,000元。
1,897,953					

計畫、項目 及計畫期間	計畫內容	全程計畫 總金額	分 年	
			以前年度 預算數	110年度
活動中心新建工程(工程費)(108-111)	項活動品質。3.配合社區總體營造並與社教機構合作，預估每年可辦理6場以上藝文展演活動(含社區活動)，推展社區文化在地生活。4.本活動中心規劃將以綠建築節能環保方式興建，提升親師生環保意識。	295,282,000	35,551,000	36,650,000
0501600 臺北市內湖區碧湖國民小學		15,318,000	2,900,000	1,000,000
新忠孝樓新建工程(委託設計服務費)(108-112)	1.提供學生體育課室內上課及體育團隊室內練習場地，維持教師正常教學品質，保障學生受教權益。2.本校活動中心完成後，將可提供本校及社區大型室內活動集會空間(約500人)及中小型藝文展演空間(約300人)，提升本校各項活動品質。3.配合社區總體營造並與社教機構合作，預估每年可辦理6場以上藝文展演活動(含社區活動)，推展社區文化在地生活。4.本活動中心規劃將以綠建築節能環保方式興建，提升親師生環保意識。	15,318,000	2,900,000	1,000,000
0501613 臺北市士林區士林國民小學		13,148,000	2,489,000	4,600,000
原士林公會堂歷史建物修復及再利用工程(委託技術服務費)(108-111)	本計畫擬以士林國小國民教育文物館做為國民教育之地區展示中心，擴大為大台北區國民教育展示交流平台，並以全台國民教育發展推廣展示為目標，辦理整體古蹟建築修復與	13,148,000	2,489,000	4,600,000

— 臺北市政府教育局主管

年資金需求表

110年度

單位：新臺幣元

資 金 需 求 表					備 註
111年度	112年度	113年度	114年度	115年度以後	
223,081,000					107年以前編列工程管理費450,000元。
5,021,000	6,397,000				107年度執行先期規劃費900,000元。
5,021,000	6,397,000				
6,059,000					106年度編列文史調查費989,000元。
6,059,000					

# 臺北市地方教育發展基金

## 繼續性計畫分

中華民國

計畫、項目 及計畫期間	計畫內容	全程計畫 總金額	分 年	
			以前年度 預算數	110年度
0501713 臺北市立文山幼兒園	展示空間設計事宜，打造一「國民教育文物館」，也藉以延續生命。	116,486,000	1,026,000	2,264,000
文山幼兒園參建文山區興隆三期社會住宅(I基地)(108-112)	為優化學前教育，擴增公共化教保服務，配合公共住宅之興建，更新幼兒園教學空間及環境，以提供學齡前幼兒優質教保服務。	116,486,000	1,026,000	2,264,000

—臺北市政府教育局主管

年資金需求表

110年度

單位：新臺幣元

資 金 需 求 表					備 註
111年度	112年度	113年度	114年度	115年度以後	
35,260,000	77,936,000				
35,260,000	77,936,000				



臺北市地方教育發展基金

新興計畫分年

中華民國

計畫、項目 及計畫期間	計畫內容	全程計畫 總金額	分 年	
			110年度	111年度
合計:		5,492,000	269,000	5,223,000
0501105 臺北市立南港高級 工業職業學校		5,492,000	269,000	5,223,000
無障礙電梯新建工程(110 -111)	109年度改善校園無障礙環境計 畫，預計增置無障礙電梯1座， 並配合無障礙電梯增建無障礙 坡道。	5,492,000	269,000	5,223,000

—臺北市政府教育局主管

資金需求表

110年度

單位：新臺幣元

資 金 需 求 表				備 註
112年度	113年度	114年度	115年度以後	

臺北市地方教育發展基金－臺北市政府教育局主管

資本資產明細表

中華民國110年度

單位：新臺幣千元

項 目	取得成本 (期初餘額)	以前年度 累計折舊/ 長期投資 評 價	本 年 度 變 動				本年度累計折 舊/長期投資 評價變動數	期末餘額	
			增加		減少				主要增減 原因說明
			金額	類型	金額	類型			
合計	46,616,039	16,201,326	5,096,008		2,538,738		1,759,944	31,212,039	
土地	2,760,852		110					2,760,962	
土地改良物	1,232,829	731,275	34,853		2,139		67,339	466,930	
房屋及建築	20,865,862	3,489,337	3,941,503				385,233	20,932,795	
機械及設備	10,531,027	6,971,445	561,525				858,533	3,262,575	
交通及運輸 設備	1,100,442	832,852	27,047				73,140	221,496	
雜項設備	6,008,623	4,176,418	245,339				375,699	1,701,845	
購建中固定 資產	4,019,344		273,200		2,510,600			1,781,944	
電腦軟體	93,222		12,430		25,999			79,653	
權利	3,839							3,839	

註：預算數細數之和與總數或略有出入，係四捨五入關係。

本 頁 空 白

# 臺北市地方教育發展基金

## 各項費用

中華民國

科目名稱	預定完成 工作總數		合辦單位	分攤方式	分攤 比率 %	總經費
	單位	數量				
合計						27,670,212,437
0501001 臺北市政府教育局						17,800,511,249
建築及設備計畫						17,800,511,249
非營利幼兒園參建樟 新水岸社會住宅(景美 女中調車場基地)	平方公尺	27,672.27	臺北市政府都市發展 局	按分配樓地板面積比 例	86.74	1,147,255,368
	平方公尺	1,218.68	臺北市政府社會局	按分配樓地板面積比 例	3.82	50,524,736
	平方公尺	3,011.60	臺北市政府教育局	按分配樓地板面積比 例	9.44	124,856,937
非營利幼兒園參建舊 宗社會住宅	平方公尺	10,374.29	臺北市政府都市發展 局	按分配樓地板面積比 例	80.47	484,726,982
	平方公尺	876.17	臺北市政府社會局	按分配樓地板面積比 例	7.10	42,764,000
	平方公尺	772.36	臺北市政府教育局	按分配樓地板面積比 例	8.41	50,651,000
	平方公尺	510.86	臺北市政府環保局	按分配樓地板面積比 例	4.02	24,210,000
非營利幼兒園參建福 國社會住宅(北士科機 一基地)	平方公尺	41,558.00	臺北市政府都市發展 局	按分配樓地板面積比 例	85.16	1,625,214,803

# —臺北市政府教育局主管

## 分攤表

110年度

單位：新臺幣元

分 攤 標 準				說 明	
設 備 及 投 資					
合計	施工費用	工程管理費	委外費用		
3,694,042,000	3,543,485,100	28,488,839	122,068,061	1.本工程由都市發展局主辦，為105-111年連續性計畫，市議會審定總經費為1,322,637,041元。 2.社會局(托嬰中心)、教育局(幼兒園)及都市發展局按分配樓地板面積暫訂概估面積比例分攤經費。	
2,277,336,000	2,200,343,639	16,564,590	60,427,771		
2,277,336,000	2,200,343,639	16,564,590	60,427,771		
285,002,000	274,487,000	1,990,000	8,525,000		
242,868,000	233,737,000	1,729,000	7,402,000		
10,876,000	10,482,000	74,000	320,000		
31,258,000	30,268,000	187,000	803,000		
114,710,000	110,053,000	1,108,000	3,549,000		
92,392,000	88,770,000	893,000	2,729,000		1.本工程由都市發展局主辦，原為106-110年連續性計畫，修正為106-111年連續性計畫，市議會審定總經費為602,376,245元，因應預算調整至千元，餘24,263元不再編列。 2.社會局(社會居住家園)、教育局(幼兒園)、環保局(分隊辦公室)及都市發展局按分配樓地板面積暫訂概估面積比例分攤經費。
7,826,000	7,510,000	75,000	241,000		
10,061,000	9,520,000	98,000	443,000		
4,431,000	4,253,000	42,000	136,000		
283,240,000	271,100,000	1,790,000	10,350,000		
245,000,000	234,500,000	1,550,000	8,950,000		1.本工程由都市發展局主辦，為106-111年連續性計畫，市議會審定總經費為1,908,251,453元，因應預算調整至千元，餘24,650元不再編列。 2.教育局(非營利幼兒園)、社會局(社區公共保母、身障日間機構、老人活動據點)、消防局(消防駐地)及都市發展局按分配樓地板面積暫訂概估面積比例分攤經費。

# 臺北市地方教育發展基金

## 各項費用

中華民國

科目名稱	預定完成 工作總數		合辦單位	分攤方式	分攤 比率 %	總經費
	單位	數量				
非營利幼兒園參建錦州社會住宅	平方公尺	1,514.00	臺北市政府教育局	按分配樓地板面積比例	3.12	59,438,000
	平方公尺	2,344.00	臺北市政府社會局	按分配樓地板面積比例	4.86	92,654,000
	平方公尺	3,320.00	臺北市政府消防局	按分配樓地板面積比例	6.86	130,920,000
	平方公尺	50,761.31	臺北市政府都市發展局	按分配樓地板面積比例	90.62	2,040,563,282
非營利幼兒園參建興隆E區社會住宅(二期E基地)	平方公尺	1,383.58	臺北市政府教育局	按分配樓地板面積比例	2.47	55,499,000
	平方公尺	3,170.48	臺北市政府社會局	按分配樓地板面積比例	5.66	127,363,000
	平方公尺	700.19	臺北市政府中山區公所	按分配樓地板面積比例	1.25	28,163,000
	平方公尺	30,870.55	臺北市政府都市發展局	按分配樓地板面積比例	94.98	1,293,986,323
非營利幼兒園參建行善社會住宅(河濱高中基地)	平方公尺	1,632.07	臺北市政府教育局	按分配樓地板面積比例	5.02	68,388,000
	平方公尺	61,746.00	臺北市政府都市發展局	按分配樓地板面積比例	92.72	3,050,157,316

# —臺北市政府教育局主管

## 分攤表

110年度

單位：新臺幣元

分 攤 標 準				說 明
設 備 及 投 資				
合計	施工費用	工程管理費	委外費用	
4,490,000	4,300,000	30,000	160,000	1.本工程由都市發展局主辦，為106-112年連續性計畫，市議會審定總經費為2,251,605,050元，因應預算調整至千元，餘16,768元不再編列。 2.教育局(非營利幼兒園)、社會局(社區公共保母、居家托育服務中心、身障日間機構、老人活動據點)、中山區公所(區民活動中心)及都市發展局按分配樓地板面積暫訂概估面積比例分攤經費。
14,000,000	13,400,000	90,000	510,000	
19,750,000	18,900,000	120,000	730,000	
168,072,000	161,523,000	1,206,000	5,343,000	
152,307,000	146,372,000	1,093,000	4,842,000	
4,152,000	3,990,000	30,000	132,000	
9,512,000	9,142,000	68,000	302,000	
2,101,000	2,019,000	15,000	67,000	
306,698,000	300,743,000	393,000	5,562,000	
291,218,000	285,572,000	363,000	5,283,000	
15,480,000	15,171,000	30,000	279,000	
695,746,000	674,874,000	6,962,000	13,910,000	
645,000,000	625,650,000	6,452,000	12,898,000	1.本工程由都市發展局主辦，為106-111年連續性計畫，市議會審定總經費為3,289,506,844元，因應預算調整至千元，餘23,528元不再編列。 2.教育局(非營利幼兒園)、社會局(老人全照機構、老人活動據點)、公共運輸處(休息站)及都市發展局按分配樓地板面積暫訂概估面積比例分



# 臺北市地方教育發展基金

## 各項費用

中華民國

科目名稱	預定完成工作總數		合辦單位	分攤方式	分攤比率 %	總經費
	單位	數量				
非營利幼兒園參建培英社會住宅	平方公尺	2,870.00	臺北市政府社會局	按分配樓地板面積比例	4.31	141,770,000
	平方公尺	1,375.00	臺北市政府教育局	按分配樓地板面積比例	2.07	67,922,000
	平方公尺	600.00	臺北市政府公共運輸處	按分配樓地板面積比例	0.90	29,634,000
	平方公尺	14,767.81	臺北市政府都市發展局	按分配樓地板面積比例	73.54	689,321,000
非營利幼兒園參建福星社會住宅	平方公尺	3,032.28	臺北市政府社會局	按分配樓地板面積比例	15.10	141,538,000
	平方公尺	1,307.29	臺北市政府教育局	按分配樓地板面積比例	6.51	61,020,000
	平方公尺	449.82	臺北市政府環保局	按分配樓地板面積比例	2.24	20,996,000
	平方公尺	524.12	臺北市政府民政局	按分配樓地板面積比例	2.61	24,464,000
	平方公尺	14,241.63	臺北市政府都市發展局	按分配樓地板面積比例	80.40	1,131,777,447
	平方公尺	1,164.00	臺北市政府教育局	按分配樓地板面積比例	6.57	92,484,000
	平方公尺	923.00	臺北市政府產業發展局	按分配樓地板面積比例	5.21	73,339,000
非營利幼兒園參建經貿社會住宅	平方公尺	1,385.00	臺北市政府社會局	按分配樓地板面積比例	7.82	110,080,000
	平方公尺	14,790.39	臺北市政府都市發展局	按分配樓地板面積比例	89.34	741,052,950
	平方公尺					829,484,950

# —臺北市政府教育局主管

## 分攤表

110年度

單位：新臺幣元

分 攤 標 準				說 明
設 備 及 投 資				
合計	施工費用	工程管理費	委外費用	
30,010,000	29,110,000	301,000	599,000	攤經費。
14,380,000	13,949,000	144,000	287,000	
6,356,000	6,165,000	65,000	126,000	
104,521,000	101,441,000	926,000	2,154,000	
76,056,000	73,783,000	676,000	1,597,000	1.本工程由都市發展局主辦，原為106-110年連續性計畫，修正為106-112年連續性計畫，市議會審定總經費為937,339,000元。 2.社會局(身障日間活動據點、小規模多機能、托嬰中心)、教育局(幼兒園)、環保局(中山區清潔隊大直分隊部辦公室)、民政局(區民活動中心、里辦公室)及都市發展局按分配樓地板面積暫訂概估面積比例分攤經費。
15,364,000	14,903,000	136,000	325,000	
8,201,000	7,999,000	72,000	130,000	
2,275,000	2,209,000	19,000	47,000	
2,625,000	2,547,000	23,000	55,000	
169,155,000	161,122,000	1,201,000	6,832,000	
136,000,000	129,542,000	965,000	5,493,000	1.本工程由都市發展局主辦，為103-111年連續性計畫，市議會審定總經費為1,407,686,943元。因應預算調整至千元，餘6,496元不再編列。 2.教育局、產業發展局、社會局(身障日間機構、老人活動據點)及都市發展局按分配樓地板面積暫訂概估面積比例分攤經費。
11,114,000	10,586,000	79,000	449,000	
8,814,000	8,395,000	63,000	356,000	
13,227,000	12,599,000	94,000	534,000	
40,859,000	39,846,000	182,000	831,000	
36,503,000	35,599,000	162,000	742,000	1.本工程由都市發展局主辦，為107-112年連續性計畫，市議會審定總經費為829,489,482元，因應預算調

# 臺北市地方教育發展基金

## 各項費用

中華民國

科目名稱	預定完成 工作總數		合辦單位	分攤方式	分攤 比率 %	總經費
	單位	數量				
非營利幼兒園參建百齡水岸社會	平方公尺	801.30	臺北市政府社會局	按分配樓地板面積比例	4.84	40,150,000
	平方公尺	963.66	臺北市政府教育局	按分配樓地板面積比例	5.82	48,282,000
	平方公尺	25,684.66	臺北市政府都市發展局	按分配樓地板面積比例	96.50	1,189,372,339
非營利幼兒園參建玉成社會住宅(台電中心倉庫基地)	平方公尺	930.00	臺北市政府教育局	按分配樓地板面積比例	3.50	43,137,857
	平方公尺	42,578.00	臺北市政府都市發展局	按分配樓地板面積比例	79.34	2,107,994,043
0501055 臺北市立景美女子高級中學 建築及設備計畫	平方公尺	6,365.00	臺北市政府社會局	按分配樓地板面積比例	5.88	156,144,095
	平方公尺	3,156.00	臺北市政府教育局	按分配樓地板面積比例	2.92	77,616,535
	平方公尺	1,567.00	臺北市政府產業發展局	按分配樓地板面積比例	11.86	315,080,236
綜合大樓暨附設地下停車場新建工程	平方公尺	18,359.33	臺北市立景美女子高級中學	按分配樓地板面積比例	71.61	788,100,017
	平方公尺	7,279.91	臺北市停車管理工程處	按樓地板面積比例分攤	28.39	312,545,384

# —臺北市政府教育局主管

## 分攤表

110年度

單位：新臺幣元

分 攤 標 準				說 明
設 備 及 投 資				
合計	施工費用	工程管理費	委外費用	
				整至千元，餘4,532元不再編列。 2.社會局(少年服務中心、托嬰中心)、教育局(幼兒園)及都市發展局按分配樓地板面積暫訂概估面積比例分攤經費。"
1,977,000	1,928,000	9,000	40,000	
2,379,000	2,319,000	11,000	49,000	
36,877,000	35,401,639	369,590	1,105,771	
36,014,000	34,573,000	361,000	1,080,000	1.本工程由都市發展局主辦，為107-112年連續性計畫，市議會審"定總經費1,232,517,196元，因應預算調整至千元，餘7,000元不再編列。 2.教育局及都市發展局按分配樓地板面積暫訂概估面積比例分攤經費。"
863,000	828,639	8,590	25,771	
72,456,000	69,753,000	437,000	2,266,000	
57,486,000	55,342,000	346,000	1,798,000	1.本工程由都市發展局主辦，為107-112年連續性計畫，市議會審定總經費2,656,835,909元，因應預算調整至千元，餘1,000元不再編列。 2.社會局、教育局、產業發展局及都市發展局按分配樓地板面積暫訂概估面積比例分攤經費。
4,260,000	4,101,000	26,000	133,000	
2,116,000	2,037,000	13,000	66,000	
8,594,000	8,273,000	52,000	269,000	
278,456,000	274,158,237	1,882,281	2,415,482	
278,456,000	274,158,237	1,882,281	2,415,482	
278,456,000	274,158,237	1,882,281	2,415,482	
180,000,000	178,000,000	1,000,000	1,000,000	1.主辦。 2.不含先期規劃900,000元。
98,456,000	96,158,237	882,281	1,415,482	

# 臺北市地方教育發展基金

## 各項費用

中華民國

科目名稱	預定完成 工作總數		合辦單位	分攤方式	分攤 比率 %	總經費
	單位	數量				
0501202 臺北市立中山國民中學 建築及設備計畫						790,848,578
中山國中綜合大樓新建工程	平方公尺	6,834.00	臺北市立中山國民中學	按樓地板面積比率分攤	44.26	350,169,596
	平方公尺	8,606.00	臺北市停車管理工程處	按樓地板面積比率分攤	55.74	440,678,982
0501221 臺北市立大安國民中學 建築及設備計畫						1,329,097,692
大安國中綜合教學大樓新建工程	平方公尺	20,300.57	臺北市大安區大安國民中學	按樓地板面積比率分攤	79.95	1,062,614,138
	平方公尺	5,090.93	臺北市停車管理工程處	按樓地板面積比率分攤	20.05	266,483,554
0501292 臺北市立內湖國民中學 建築及設備計畫						625,628,579
內湖國中綜合大樓新建工程	平方公尺	5,699.00	臺北市立內湖國民中學	按樓地板面積比率分攤	58.26	364,491,481
	平方公尺	4,083.00	臺北市停車管理工程處	按樓地板面積比率分攤	41.74	261,137,098
0501482 臺北市中正區忠義國民小學 建築及設備計畫						688,484,051
忠義教育社福園區暨捷運共構大樓新建工程	平方公尺	7,316.00	臺北市中正區忠義國民小學	按樓地板面積比率分攤	45.72	314,774,549
	平方公尺	8,683.00	臺北市政府社會局	按樓地板面積比率分攤	54.28	373,709,502
0501507 臺北市大同區延平國民小學 建築及設備計畫						1,223,984,388
校舍整體改建工程	平方公尺	16,920.00	臺北市大同區延平國民小學	按樓地板面積比率分攤	61.04	748,660,864
	平方公尺	10,240.00	臺北市停車管理工程處	按樓地板面積比率分攤	38.96	475,323,524
0501528 臺北市萬華區新和國民小學 建築及設備計畫						1,539,463,614
						1,539,463,614

# —臺北市政府教育局主管

## 分攤表

110年度

單位：新臺幣元

分 攤 標 準				說 明
設 備 及 投 資				
合計	施工費用	工程管理費	委外費用	
180,700,000	171,941,000	1,360,250	7,398,750	
180,700,000	171,941,000	1,360,250	7,398,750	
180,700,000	171,941,000	1,360,250	7,398,750	
53,200,000	50,000,000	200,000	3,000,000	主辦。
127,500,000	121,941,000	1,160,250	4,398,750	
113,857,000	107,892,000	1,526,000	4,439,000	
113,857,000	107,892,000	1,526,000	4,439,000	
113,857,000	107,892,000	1,526,000	4,439,000	
40,000,000	36,000,000	1,000,000	3,000,000	主辦。
73,857,000	71,892,000	526,000	1,439,000	
82,700,000	76,100,000	1,600,000	5,000,000	
82,700,000	76,100,000	1,600,000	5,000,000	
82,700,000	76,100,000	1,600,000	5,000,000	
30,000,000	26,100,000	900,000	3,000,000	1.主辦。 2.不含100年度先期規劃 700,000元。
52,700,000	50,000,000	700,000	2,000,000	
100,000,000	94,001,000	2,000,000	3,999,000	
100,000,000	94,001,000	2,000,000	3,999,000	
100,000,000	94,001,000	2,000,000	3,999,000	
60,000,000	57,172,000	1,000,000	1,828,000	1.主辦。 2.不含先期規劃100,000元。
40,000,000	36,829,000	1,000,000	2,171,000	
250,786,000	239,043,224	757,718	10,985,058	
250,786,000	239,043,224	757,718	10,985,058	
250,786,000	239,043,224	757,718	10,985,058	
190,344,000	184,086,852	72,148	6,185,000	主辦
60,442,000	54,956,372	685,570	4,800,058	
360,207,000	350,000,000	1,800,000	8,407,000	
360,207,000	350,000,000	1,800,000	8,407,000	

# 臺北市地方教育發展基金

## 各項費用

中華民國

科目名稱	預定完成 工作總數		合辦單位	分攤方式	分攤 比率 %	總經費
	單位	數量				
校舍整建暨校舍新建工程						1,539,463,614
	平方公尺	25,116.00	臺北市萬華區新和國民小學	按樓地板面積比率分攤	72.87	1,121,807,136
	平方公尺	9,349.00	臺北市停車管理工程處	按樓地板面積比率分攤	27.13	417,656,478
0501713 臺北市立文山幼兒園						2,571,548,885
建築及設備計畫						2,571,548,885
文山幼兒園參建文山區興隆三期社會住宅(I基地)	平方公尺	49,337.39	臺北市政府都市發展局	按分配樓地板面積比例	91.77	2,359,919,885
	平方公尺	2,435.42	臺北市文山幼兒園	按分配樓地板面積比例	4.53	116,486,000
	平方公尺	1,989.19	臺北市立圖書館	按分配樓地板面積比例	3.70	95,143,000

# —臺北市政府教育局主管

## 分攤表

110年度

單位：新臺幣元

分 攤 標 準				說 明
設 備 及 投 資				
合計	施工費用	工程管理費	委外費用	
360,207,000	350,000,000	1,800,000	8,407,000	主辦。
225,000,000	220,000,000	1,000,000	4,000,000	
135,207,000	130,000,000	800,000	4,407,000	
50,000,000	30,006,000	998,000	18,996,000	
50,000,000	30,006,000	998,000	18,996,000	
50,000,000	30,006,000	998,000	18,996,000	
45,889,000	27,533,000	917,000	17,439,000	
2,264,000	1,361,000	45,000	858,000	
1,847,000	1,112,000	36,000	699,000	



# 臺北市地方教育發展基金－臺北市政府教育局主管 臺北市地方教育發展基金收支保管及運用自治條例

中華民國 91 年 1 月 17 日

臺北市議會第 8 屆第 25 次臨時大會第 4 次會議三讀審議通過

第一條 臺北市為廣納及均衡分配各項教育資源，以提昇教育經費運用績效，促進教育健全發展，特依教育經費編列與管理法第十三條規定，設置臺北市地方教育發展基金（以下簡稱本基金），並依預算法第九十六條第二項準用第二十一條規定，制定本自治條例。

本基金之收支、保管及運用，除法規另有規定外，依本自治條例規定辦理。

第二條 本基金為預算法第四條第一項第二款所定之特種基金，以臺北市政府教育局（以下簡稱教育局）為管理機關。

第三條 本基金之資金來源如下：

- 一 依預算程序撥充之款項收入。
- 二 學雜費收入。
- 三 推廣教育收入。
- 四 建教合作收入。
- 五 場地設備管理收入。
- 六 場租門票收入。
- 七 捐贈收入。
- 八 本基金之孳息收入。
- 九 其他收入。

第四條 本基金之資金用途如下：

- 一 教育行政支出。
- 二 教育局所屬教育機構支出。
- 三 教學支出。
- 四 教育活動支出。
- 五 研究支出。
- 六 推廣教育支出。
- 七 建教合作支出。
- 八 補助及獎勵支出。
- 九 增置、擴充及改良資產支出。
- 十 其他支出。

第五條 本基金應編列附屬單位預算。

前項預算之編製與執行、決算之編造及會計事務之處理，應依預算法、會計法、決算法及相關法令規定辦理。

第六條 本基金之資金應於市庫代理銀行設立專戶存儲，循環運用。

第七條 本基金無存續必要時，應予結束，並辦理決算，其餘存權益應解繳市庫。

第八條 本自治條例自公布日施行。