

臺北市總預算

臺北市政府教育局主管

臺北市地方教育發展基金

臺北市地方教育發展基金附屬單位預算

(特別收入基金)

臺北市政府教育局編

臺北市地方教育發展基金－臺北市政府教育局主管

目次

中華民國111年度

一、財務摘要	第 1 頁
二、業務計畫及預算概要	第 3 -25 頁
三、預算主要表	
(一) 基金來源、用途及餘絀預計表	第 27 -28 頁
(二) 現金流量預計表	第 29 頁
四、預算明細表	
(一) 基金來源－違規罰款收入明細表	第 31 頁
(二) 基金來源－服務收入明細表	第 32 頁
(三) 基金來源－財產處分收入明細表	第 33 頁
(四) 基金來源－租金收入明細表	第 34 頁
(五) 基金來源－權利金收入明細表	第 35 頁
(六) 基金來源－利息收入明細表	第 36 頁
(七) 基金來源－其他財產收入明細表	第 37 頁
(八) 基金來源－公庫撥款收入明細表	第 38 頁
(九) 基金來源－政府其他撥入收入明細表	第 39 頁
(十) 基金來源－學雜費收入明細表	第 40 頁
(十一) 基金來源－推廣教育收入明細表	第 41 頁
(十二) 基金來源－建教合作收入明細表	第 42 頁
(十三) 基金來源－受贈收入明細表	第 43 頁
(十四) 基金來源－雜項收入明細表	第 44 頁
(十五) 基金用途－高等教育計畫明細表	第 45 頁
(十六) 基金用途－高中及高職教育計畫明細表	第 46 -49 頁
(十七) 基金用途－國民教育計畫明細表	第 50 -53 頁

臺北市地方教育發展基金－臺北市政府教育局主管

目次

中華民國111年度

(十八) 基金用途－學前教育計畫明細表	第 54－56 頁
(十九) 基金用途－特殊教育計畫明細表	第 57－60 頁
(二十) 基金用途－社會教育計畫明細表	第 61－62 頁
(二十一) 基金用途－體育及衛生教育計畫明細表	第 63－64 頁
(二十二) 基金用途－訓練教育計畫明細表	第 65－66 頁
(二十三) 基金用途－其他教育計畫明細表	第 67－68 頁
(二十四) 基金用途－一般行政管理計畫明細表	第 69－72 頁
(二十五) 基金用途－建築及設備計畫明細表	第 73 頁

五、預算參考表

(一) 預計平衡表	第 75－76 頁
(二) 各項費用彙計表	第 78－101 頁
(三) 員工人數彙計表	第 102－103 頁
(四) 用人費用彙計表	第 104－117 頁
(五) 聘用及約僱人員明細表	第 118－139 頁
(六) 車輛明細表	第 140－141 頁
(七) 單位（或計畫）成本分析表	第 142 頁
(八) 5年來主要業務計畫分析表	第 143－144 頁
(九) 繼續性計畫分年資金需求表	第 146－171 頁
(十) 新興計畫分年資金需求表	第 172－177 頁
(十一) 資本資產明細表	第 178 頁
(十二) 長期負債明細表	第 179 頁
(十三) 各項費用分攤表	第 180－193 頁
(十四) 臺北市地方教育發展基金收支保管及運用自治條例	第 194 頁

臺北市地方教育發展基金－臺北市政府教育局主管

財務摘要

中華民國111年度

單位：新臺幣千元

項 目	本 年 度	上 年 度	比較增減數	%
經營成績：				
基金來源	58,192,463	58,704,144	-511,681	-0.87
基金用途	59,742,397	60,529,224	-786,827	-1.30
賸餘(短絀)	-1,549,934	-1,825,080	275,146	--
餘絀情形：				
基金餘額	2,660,876	4,210,810	-1,549,934	-36.81
現金流量(註)：				
現金及約當現金之淨增(減)	-1,549,934	-1,825,080	275,146	--

附註：現金流量係採現金及約當現金基礎，包括現金及自投資日起3個月內到期或清償之債權證券。

本 頁 空 白

臺北市地方教育發展基金 – 臺北市政府教育局主管

業務計畫及預算概要

中華民國 111 年度

壹、基金概況

一、設立宗旨及願景：

- (一) 遵照憲法第 158 至 163 條規定，教育文化應發展國民之民族精神、自治精神、國民道德、健全體格與科學及生活智能，並推行社會教育，注重各地區教育之均衡發展，以提高一般國民之文化水準，打造多元、卓越、創新、前瞻的臺北新教育。
- (二) 本局自 91 年度起依「教育經費編列與管理法」第 13 條規定設置「臺北市地方教育發展基金」，以促進本市教育健全發展，提升教育經費使用績效。
- (三) 教育是價值引導的歷程，個人促進社會流動的基石，旨在止於至善；教育越好，國家社會就越文明、越進步發展。教育更要以國民學習權與受教權為核心，聚焦學生學習與教學效能，藉由創意教學、活化教學、翻轉教學及差異化教學，成就每位學習者成功；因應全球教育潮流及社會變遷(少子女化、高齡化等)趨勢，朝向教育國際化、本土化、多元化及資訊化發展。教育政策規劃及執行應以「反思、進步、創新及實驗」為發展取向，以「全人教育、終身學習及人文關懷」為發展核心，並朝「學習成功、適性揚才、特色發展及國際前瞻」發展方向邁進；教育行政運作應考慮永續發展、系統思維、整體規劃及完整配套措施；兼顧均等與卓越，落實轉型正義，關懷弱勢；同時不斷省思教學及行政，善用資訊科技融入教學及行政管理，並力求教育進步及創新發展，向上提升競爭力。

二、施政重點：

- (一) 開創學前教育公共化政策 5.0：以「建置公共化幼兒園」、「升級臺北版準公共幼兒園 2.0」及「延續幼兒學費補助」為 3 大主軸，另輔以「促進特幼需求公共化 100%」、「加碼 2 至 4 歲育兒津貼」及「首創部分負擔教保服務人員薪資暨營運經費補助方案」3 項補充方案，並「發展學前教育創新教學模式」。以多元方案擴增公共化教保服務供應量及增進優質友善教保服務環境，期達成優質近便普及平價之學前教育目標。
- (二) 升級優化中小學教育品質：落實 108 課綱，培養學生跨域學習統整素養；深耕國中小閱讀素養；形塑國中新文化新精神；減少本市國中教育會考 C 級學生及增加 A 級學生比例；發展高中職多元微課

臺北市地方教育發展基金 - 臺北市政府教育局主管

業務計畫及預算概要

中華民國 111 年度

程；深化技職教育並鏈結產學合作培植人才；輔導私立學校轉型；完善 K-12 實驗教育體系，維持實驗教育品質保證；提供學生多元學習機會；精進教師專業成長，厚實臺北校長學培力體系。

- (三) 發展適性特殊教育：落實特殊教育鑑定與適性安置，提供多元特殊教育方案及學生學習支援服務，強化特殊教育班級教學及無障礙環境，辦理身心障礙教育學生多元輔導方案生涯試探；辦理中介學園，提供因情緒障礙或身心障礙等原因衍生中輟問題之學生之過渡教育環境；提供床邊病弱巡迴及在家教育；提供多面向資賦優異教育與藝術才能活動，促進學生多元適性發展。
- (四) 促進學生健康發展：整合區域性運動種類，健全體育班培訓暨升學體系；提升學生每週在校運動 150 分鐘以上；推動中小學親山近水教育活動、多元體育活動與設置多元社團，鼓勵學生參與校際交流活動及各類運動競賽，培養終身運動習慣；開放校園提供社區民眾從事體育活動；落實校園午餐及食品查核及管理；提供學校午餐三章一 Q 驗證可溯源的生鮮食材、有機米及有機蔬菜，結合食農教育與生活教育，推動珍食觀念融入課程，感受在地飲食，培養健康飲食習慣。
- (五) 提供多元國際學習環境：擴大多元國際合作模式與交流，推動臺北在地遊學課程及國際課程，打造國際化校園；進行英語情境中心轉型方案，由外籍英語教師巡迴到校教學；穩健推動雙語課程學校，多元管道培育雙語師資，研編雙語教材及建置雙語環境；培養多元文化溝通能力與素養，深化本土語言教學，推廣新住民語文課程，協助新住民子女文化學習適應；辦理成人基本教育研習班，並結合社區大學資源，開設新移民語言及文化相關課程。
- (六) 引領革新的智慧教育：立基於智慧校園光纖網路及智慧未來教室，優化親師生學習整合平臺，推出「酷課 APP」，並結合臺北酷課雲，共享學習資源，化繁為簡整合單一學習入口，提供親師生 8 大校園互動功能，形成數位學習共構生態；實踐智慧教育與智慧城市連結，以學習者為中心，打造下世代智慧學習環境與科技應用全面推展智慧校園 4.0，落實國小至高中市本科技領域資訊科技課程教學綱要，並推動 K-12 資訊教育融入新興科技課程，讓學生可以將程式設計及新興科技運用於生活及學習中；規劃成立實驗網路高中，

臺北市地方教育發展基金－臺北市政府教育局主管

業務計畫及預算概要

中華民國 111 年度

提供學生不同於一般學校型態的創新學校智慧教育。

- (七) 建構友善共融的永續校園：推動校園優質化工程及打造節能減碳綠色校園，並以教育導向的都市發展計畫（EOD）進行校園整體發展與規劃，提供優質、安全及智慧化的永續校園；強化防制校園霸凌工作與修復式正義輔導及防制校園毒品工作，推動「校園心理健康促進」，以學生為中心，結合品德教育、生命教育、性別平等教育、社會/情緒素養學習及戶外教育等課程及活動；連結社會網絡資源，強化校園三級輔導，建構健康、和諧、友善的校園風氣。
- (八) 形塑終身學習城市文化：興建臺北市音樂與圖書中心，作為現代都會之旗艦級公共圖書總館，營造具智慧化、數位化及美好閱讀體驗中心，成為市民學習、參與、體驗及創新之平臺，作為全國公共圖書館之標竿；打造青少年多元體驗探索平臺；增進動物保育教育與環境教育，優化動物展示場域；建立天文的終身教育環境；強化補習班管理及多元社會教育服務；開設豐富多元的社區大學課程；推行臺北市樂齡學習政策綱領，打造全齡友善學習城市；協助臺北市立大學邁向頂尖發展，追求創新卓越，培育頂尖人才，成為宜居城市及市政建設之重要夥伴。

三、組織概況：

本基金原係由教育局、教育大學、體育學院、高級中學、高級職業學校、國民中學、國民小學、幼兒園、啟明學校、啟聰學校、啟智學校、文山特殊教育學校及教師研習中心共 255 個單位組成，並以教育局為管理機關，綜理全市教育行政業務。又臺北市市立大學校院校務發展基金收支保管及運用自治條例 98 年經市議會三讀通過，依前開條例第 1 條規定設置校務發展基金，其性質為預算法第 4 條所定之作業基金，且 102 年 8 月 1 日起教育大學及體育學院合併成立臺北市立大學，另同（102）年 8 月 1 日明倫國小與大龍國小合併，104 年 8 月 1 日起洲美國小停辦，106 年 8 月 1 日和平實驗國小開始招生，111 年 8 月 1 日永吉國小與永春國小合併為雙永國小，故本地方教育發展基金現為 253 個單位組成。

臺北市地方教育發展基金 - 臺北市政府教育局主管

業務計畫及預算概要

中華民國 111 年度

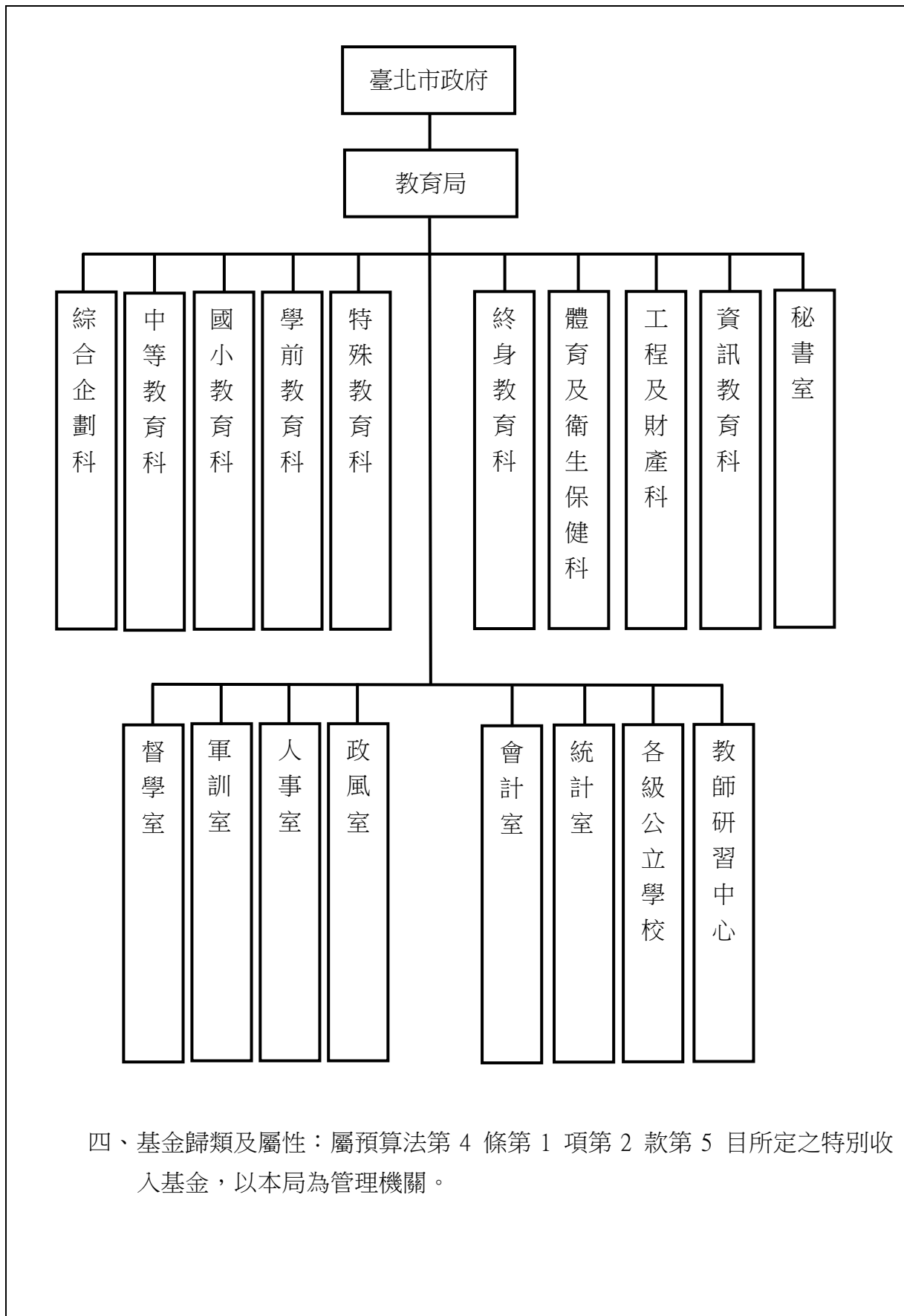

臺北市地方教育發展基金－臺北市政府教育局主管

業務計畫及預算概要

中華民國 111 年度

貳、業務計畫

一、基金來源：

單位：新臺幣千元

業務計畫	本年度預算數	實施內容
徵收及依法分配收入	4,800	未立案幼兒園行政罰鍰及未立案補習班行政罰鍰。
勞務收入	57,961	辦理教師甄選報名費及暑期泳訓班報名費收入等。
財產收入	258,614	各校財產報廢變賣收入、利息收入、運動場館及地下停車場委外經營權利金收入、借用學校場地使用收入與活化校園餘裕空間租金收入等。
政府撥入收入	56,249,902	市府補助款及中央政府各部會補助款等。
教學收入	1,413,918	各校收取年度學雜費收入、建教合作收入，及特殊學校辦理推廣教育收入等。
其他收入	207,268	各校收受各界獎助學金等捐款收入，員工宿舍使用費收入、招標圖說費收入及其他雜項收入等。

二、基金用途：

單位：新臺幣千元

業務計畫	本年度預算數	實施內容
高等教育計畫	1,443	督導及協助市立大學發展校本特色、落實教學與研究創新、拓展多元課程與提升教學品質；協助市立大學申請中央專案計畫補助款，扎實高等教育廣度與深度。
高中及高職教育計畫	11,948,173	1. 培養學生跨域學習統整素養；落實 108 課綱內涵及精神；發展素養導向評量與實作評量；加強課程諮詢與多元選修課程開設。 2. 改善高中職專科教室；辦理高中國際課程，引進教學助理，創新補救教學，持續減少本市國中會考 C 級學生比例；深

臺北市地方教育發展基金 - 臺北市政府教育局主管

業務計畫及預算概要

中華民國 111 年度

			<p>化技職教育，透過類科調整與轉型、技職教育向下延伸、產學合作與人才培植，強化職業準備教育，培養學生務實創新及職涯發展潛力。</p> <p>3. 建立私立學校轉型及退場處理機制，輔導私立學校依法改辦其他教育、文化及社會福利事業。打造優質學校，提升學校教育品質；精進教師專業成長，深化教學實踐研究，建立教學領導培力體系。</p>
國民教育計畫	27,258,736	<p>1. 擴大學校型態實驗教育，向上延伸辦理實驗教育完全中學，建構 K-12 實驗教育體系；提升非學校型態實驗教育團體機構學生數，進行體制內外交流精進。</p> <p>2. 推動創新教育實驗計畫，發展課程及教學創新，深化校本特色課程、草山聯盟遊學課程、國中校園新文化新精神及高級中等學校實驗班，提供學生多元學習機會。</p> <p>3. 增設雙語課程學校，多元管道培育雙語師資，持續研編雙語教材，建置雙語情境校園。</p>	
學前教育計畫	4,762,274	<p>1. 精進學前教育政策，「擴增公共化幼兒園」、「推動準公共幼兒園」及「實施幼兒學費補助」3 大主軸，另推動「特幼公共化 100%」、「部分負擔薪資暨營運經費補助方案」及「2 至 4 歲育兒津貼」3 項補充方案，推展學前教育。</p> <p>2. 廣續設置學前集中式特教班，提供特殊教育服務及相關資源，積極活化國中小學餘裕空間、配合參建社會住宅、都市更新、社會福利園區等市有地建物，鼓勵私幼轉型非營利幼兒園，或簽約加入準公共幼兒園等策略，擴增公共化教保服務量。</p> <p>3. 實施幼兒就讀私立幼兒園學費補助，降低公私立幼兒園之學費差距，減輕家長育兒經濟負擔，增進優質友善教保服務環境與資源。</p>	

臺北市地方教育發展基金 - 臺北市政府教育局主管

業務計畫及預算概要

中華民國 111 年度

特殊教育計畫	993,169	<ol style="list-style-type: none">1. 尊重學生個別差異，落實特教專業鑑定與適性安置，辦理多元特殊教育方案及提供學生學習相關支援服務。2. 改善暨充實特殊教育班教學及無障礙環境，透過跨機構合作辦理身心障礙教育學生優勢發展多元輔導方案，充實跨教育階段生涯試探，開辦綜合職能班及全國首創專業技能班；辦理中介學園，提供因適應學校生活困難之中輟之虞或中輟復學生另類教育環境；提供多元資優教育與藝術活動，發展創造能力及其他特殊才能資優教育，舉辦國內外資優教育教學與研究交流推廣活動，促進學生多元適性發展。
社會教育計畫	215,572	<ol style="list-style-type: none">1. 結合在地特色，提供多元近便的終身學習管道(包含社區大學、樂齡中心、樂齡學堂等)，推行臺北市樂齡學習政策綱領。2. 辦理各學層交通安全訪視，精進交通安全教育，推廣書法、相聲等活動。監督輔導本局核准立案之教育財團法人。3. 管理及輔導本市私立補習班及課後照顧服務中心，健全班務管理，維護消費者權益及環境安全。
體育及衛生教育計畫	376,144	<ol style="list-style-type: none">1. 培育本市體育重點人才，補助優秀選手培訓金及績優人員獎勵金，補助教練鐘點費。2. 鼓勵參加校際群組交流及運動競賽等，增進選手競爭力。3. 為增加運動人口，培養終身運動習慣，落實學生每週在校運動 150 分鐘，提升學生體適能。4. 扶植各校推動多元體育活動，補助學校購置與更新體育器材設施設備。5. 開辦泳訓班、泳池全時開放等，提供學生與民眾運動場所。6. 持續普及推廣學校午餐採用認驗證之三章一 Q 可溯源生鮮食材。7. 辦理學校午餐與校園食品衛生業務。8. 推動各校將飲食教育與珍食觀念融入課

臺北市地方教育發展基金 - 臺北市政府教育局主管

業務計畫及預算概要

中華民國 111 年度

		<p>程，在校園中落實珍食教育。</p> <p>9. 辦理高中職、國中、國小清寒學生午餐費補助事宜。</p> <p>10. 持續推動高中職以下學校「小田園教育體驗學習」及「綠屋頂平臺種植計畫」，結合生活情境。</p> <p>11. 實施田園體驗課程及拓展校園綠覆率等環境教育業務。</p> <p>12. 辦理學校保健工作、校園傳染病(腸病毒、登革熱及流感等)防治宣導、校園健康促進計畫等業務。</p> <p>13. 辦理學生團體保險業務、學生傷病死亡及殘廢慰問補助事宜。</p>
訓練教育計畫	72,132	<p>本年度預計辦理教學事項為：</p> <p>1. 從事各項教育研究、創新 e 化、優質學校評選。</p> <p>2. 推動教師諮詢服務，辦理教師成長團體工作坊、輔導列車系列講座及教師聯誼活動等。</p> <p>3. 辦理「教師領域專業發展」、「行政領導人才培力」及「教學領導教師」等與教師職涯發展相關之 3 大類研習。</p>
其他教育計畫	30,739	<p>1. 推展全民國防學校教育、在職教育、社會教育及國防文物保護宣導教育。</p> <p>2. 積極推動「防制學生藥物濫用」三級防處工作，並廣續整合專業諮詢關懷網絡及社會資源，落實藥物濫用個案輔導轉銜機制，開發多元互動反毒宣導。</p> <p>3. 精進各校校園霸凌事件預防及處理作為與落實校園防災教育與災害防救整備應變，建構健康、安全、友善的校園風氣。</p>
一般行政管理計畫	9,278,281	<p>1. 創新行政試辦，辦理資訊業務及推動國際教育、教師專業與創新教學、性別平等教育等。</p> <p>2. 深化行動學習智慧教學，提升學生自主學習及資訊應用知能；推動校園智慧支付，結合數位學生證及電子支付平台，打造校園智慧商店。</p> <p>3. 以教育導向的都市發展計畫(EOD)進行</p>

臺北市地方教育發展基金 - 臺北市政府教育局主管

業務計畫及預算概要

中華民國 111 年度

		校園整體規劃，提供優質、安全及環保節能的永續校園。
建築及設備計畫	4,805,734	1. 建校園智慧網路，優化校園網路管理系統；建置未來智慧教室，打造數位學習平台。 2. 推動優質圖書館、優化校園廊道、廁所及學校校園優質化專案，更新優化校園供電系統及節能設備，建置校園雨水回收及透水鋪面，提供優質、安全及環保節能的永續校園。

參、預算概要

一、基金來源及用途之預計：

(一)本年度基金來源係違規罰款收入 480 萬元、服務收入 5,796 萬 1 千元、財產處分收入 1,222 萬元、租金收入 5,912 萬 7 千元、權利金收入 3,460 萬 1 千元、利息收入 1 萬 9 千元、其他財產收入 1 億 5,264 萬 7 千元、公庫撥款收入 536 億 8,820 萬元、政府其他撥入收入 25 億 6,170 萬 2 千元、學雜費收入 14 億 1,250 萬 7 千元、推廣教育收入 13 萬 1 千元、建教合作收入 128 萬元、受贈收入 4,388 萬元、雜項收入 1 億 6,338 萬 8 千元，本年度基金來源 581 億 9,246 萬 3 千元，較上年度預算數 587 億 414 萬 4 千元，減少 5 億 1,168 萬 1 千元，約 0.87%，主要係公庫撥款收入較 110 年度減編所致。

(二)本年度基金用途係高等教育計畫 144 萬 3 千元，高中及高職教育計畫 119 億 4,817 萬 3 千元，國民教育計畫 272 億 5,873 萬 6 千元，學前教育計畫 47 億 6,227 萬 4 千元，特殊教育計畫 9 億 9,316 萬 9 千元，社會教育計畫 2 億 1,557 萬 2 千元，體育及衛生教育計畫 3 億 7,614 萬 4 千元，訓練教育計畫 7,213 萬 2 千元，其他教育計畫 3,073 萬 9 千元，一般行政管理計畫 92 億 7,828 萬 1 千元，建築及設備計畫 48 億 573 萬 4 千元，本年度基金用途 597 億 4,239 萬 7 千元，較上年度預算數 605 億 2,922 萬 4 千元，減少 7 億 8,682 萬 7 千元，約 1.30%，主要係前瞻基礎建設補助經費未再編列及各業務計畫依往年執行情形覈實編列所致。

臺北市地方教育發展基金 - 臺北市政府教育局主管 業務計畫及預算概要

中華民國 111 年度

二、基金餘絀之預計：

本年度基金來源及用途相抵後，短絀 15 億 4,993 萬 4 千元，較上年度預算數 18 億 2,508 萬元，增加 2 億 7,514 萬 6 千元，約 15.08%。

三、現金流量之預計：

本年度現金及約當現金淨減 15 億 4,993 萬 4 千元，主要係業務活動之淨現金流出所致。

四、補辦預算事項：詳補辦預算明細表

(一) 固定資產之建設改良擴充 6 億 5,210 萬 2 千元

1. 教育部補助各校固定資產經費 4 億 8,659 萬 5 千元。
2. 經濟部補助各校固定資產經費 306 萬 1 千元。
3. 教育局補助各校固定資產經費 5,688 萬 8 千元。
4. 原列遞延支出內屬設備部分移列固定資產 373 萬 6 千元。
5. 因應業務需要增購固定資產 1 億 182 萬 2 千元。

肆、以前年度計畫實施成果概述：

一、前（109）年度計畫實施成果概述：

業務計畫	實施概況	實施成果
徵收及依法分配收入	未立案幼兒園行政罰鍰及未立案補習班行政罰鍰。	本年度收取違規罰款收入計 1,126 萬 6 千元。
勞務收入	辦理教師甄選報名費及暑期泳訓班報名費收入。	本年度收取辦理教師甄選報名費及暑期泳訓班報名費收入等計 3,832 萬 9 千元。
財產收入	各校財產報廢變賣收入、利息收入、運動場館及地下停車場委外經營權利金收入、借用學校場地使用收入與活化校園餘裕空間租金收入等。	本年度收取各校財產報廢變賣收入、利息收入、運動場館及地下停車場委外經營權利金收入、借用學校場地使用收入與活化校園餘裕空間租金收入等計 2 億 769 萬 3 千元。
政府撥入收入	市府補助款及中央政府各部會補助款等。	本年度收取市府補助款及中央政府各部會補助款等計 605 億

臺北市地方教育發展基金 - 臺北市政府教育局主管

業務計畫及預算概要

中華民國 111 年度

		740 萬 8 千元。
教學收入	各校收取年度學雜費收入、建教合作收入，及特殊學校辦理推廣教育收入等。	本年度收取各校收取年度學雜費收入、建教合作收入，及特殊學校辦理推廣教育收入等計 14 億 5,693 萬 5 千元。
其他收入	各校收受各界獎助學金等捐款收入，員工宿舍使用費收入、招標圖說費收入及其他雜項收入等。	本年度收取各校收受各界獎助學金等捐款收入，員工宿舍使用費收入、招標圖說費收入及其他雜項收入等計 3 億 4,339 萬 9 千元。
高等教育計畫	<ol style="list-style-type: none"> 1. 督導市立大學推展業務。 2. 辦理各項教育研究與創新業務。 3. 辦理青年留學貸款相關業務等。 	督導及協助市立大學發展校本特色、落實教學與研究創新、拓展多元課程與提升教學品質；協助市立大學申請中央專案計畫補助款，扎實高等教育廣度與深度。
高中及高職教育計畫	<ol style="list-style-type: none"> 1. 推展技職教育、學務輔導活動辦理高各項學務、輔導相關工作及活動。 2. 辦理高中課程與教學、訓輔活動及教務規劃與執行。 3. 辦理市立高中各科教育。 	<ol style="list-style-type: none"> 1. 培養學生跨域學習統整素養；落實 108 課綱內涵及精神。 2. 打造優質學校，提升學校教育品質；精進教師專業成長，深化教學實踐研究，建立教學領導培力體系。 3. 深化技職教育，透過類科調整與轉型、技職教育向下延伸、產學合作與人才培植，強化職業準備教育，培養學生務實創新及職涯發展潛力。
國民教育計畫	<ol style="list-style-type: none"> 1. 辦理國中課程與教學、訓輔活動及教務規劃與執行。 2. 辦理市立國中各科教育。 3. 辦理教學研究與創新、發展多元學習、經營校園環境。 4. 增設雙語課程學校。 	<ol style="list-style-type: none"> 1. 推動創新教育實驗計畫，發展課程及教學創新，深化校本特色課程、草山聯盟遊學課程、國中校園新文化新精神及高級中等學校實驗班，提供學生多元學習機會。 2. 全面升級優化中小學教育、增進多元創新教學。 3. 增設雙語課程學校，多元管道培育雙語師資，持續研編

臺北市地方教育發展基金 - 臺北市政府教育局主管

業務計畫及預算概要

中華民國 111 年度

		雙語教材，建置雙語情境校園。
學前教育計畫	<ol style="list-style-type: none"> 1. 辦理幼兒園幼兒學費補助、幼兒園園務管理與課程教學發展、提升公共化教保服務。 2. 辦理市立幼兒園學前幼兒教育。 	<ol style="list-style-type: none"> 1. 擴增公共化教保服務量，及增設集中式特教班。 2. 本市幼兒園納入社會福利主題地圖，加碼補助學齡前 2 到 3 歲幼兒。 3. 試辦英語融入幼兒園教學。
特殊教育計畫	辦理發展學前、國小與中等學校特殊教育及推展特教支援系統。	<ol style="list-style-type: none"> 1. 成立各教育階段智障、視障、聽語障、肢病多障、腦性麻痺、情障、學障及自閉症等鑑定工作小組，進行專業團隊評估，以提供本市身心障礙學生適性安置機會。 2. 另依各教育階段成立一般智能、學術性向、藝術才能等鑑定工作小組，以提供本市資賦優異學生適性安置機會。 3. 透過各教育階段設立音樂、舞蹈、美術類藝術才能班，施以專業性藝術教育，培育具優異藝術才能學生。
社會教育計畫	推行補習教育、加強社會教育活動及辦理終身教育。	<ol style="list-style-type: none"> 1. 提供優質近便樂齡學習基地，落實終身學習理念。 2. 實踐在地創生，開設豐富多元的社區大學課程。 3. 推動公民素養課程。
體育及衛生教育計畫	輔導辦理學校體育教學與活動及學生保健工作。	<ol style="list-style-type: none"> 1. 落實學校體育課程教學，推廣運動社團與校際交流，並辦理國際體育交流活動，積極參與運動競技賽事。 2. 建置學校營養午餐有機蔬菜平臺，以持續確保食材安全、衛生及品質。
其他教育計畫	<ol style="list-style-type: none"> 1. 舉辦全民國防教育、專業研習、學生生活輔導及各項活動。 2. 落實校園安全維護。 	持續舉辦全民國防教育、專業研習、學生生活輔導及各項活動，並推動落實校園安全維護。

臺北市地方教育發展基金 - 臺北市政府教育局主管

業務計畫及預算概要

中華民國 111 年度

一般行政管理計畫	<ol style="list-style-type: none"> 1. 辦理會計、統計、人事、總務、政風、視導等相關業務。 2. 深化行動學習智慧教學，提升學生自主學習及資訊應用知能；推動校園智慧支付，結合數位學生證及電子支付平台，打造校園智慧商店。 	<ol style="list-style-type: none"> 1. 發展校園智慧網路應用服務。 2. 臺北酷課雲升級為 4.0 版，持續擴充學習資源並新增親師生平臺功能，提供線上請假、調查表、聯絡簿、校園電子支付等校園數位生活服務。 3. 鼓勵教師將資訊科技融入課堂，以科技輔助分組學習、課中即時補救教學及遠距教學等多元模式。
建築及設備計畫	<ol style="list-style-type: none"> 1. 財產管理用地取得與工程規劃及營建管理。 2. 精進課程與教學資訊專案。 3. 資訊設備管理維護。 4. 辦理各項安全設備改善。 	<p>推動校園優質化教育環境工程，打造節能減碳綠色校園，規劃校園各項設施優化工程，藉由空間改造及美化，辦理「廊道優化專案」、「校園優質化工程」、「優質廁所改造」及「改善處室辦公空間」。</p>

二、上年度已過期間（110 年 1 月 1 日至 6 月 30 日止）計畫實施成果概述：

業務計畫	實施概況	實施成果
徵收及依法分配收入	<p>本年度截至 6 月 30 日止預計辦理事項為： 未立案幼兒園行政罰鍰及未立案補習班行政罰鍰。</p>	<p>本年度截至 6 月 30 日止已收取違規罰款收入計 328 萬 8 千元。</p>
勞務收入	<p>本年度截至 6 月 30 日止預計辦理事項為： 辦理教師甄選報名費及暑期泳訓班報名費收入。</p>	<p>本年度截至 6 月 30 日止已收取教師甄選報名費及暑期泳訓班報名費收入等計 1,063 萬 7 千元。</p>
財產收入	<p>本年度截至 6 月 30 日止預計辦理事項為： 各校財產報廢變賣收入、利息收入、運動場館及地下停車場委外經營權利金收入、借用學校場地使用收入與活化校園餘裕空間租金收入等。</p>	<p>本年度截至 6 月 30 日止已收取各校財產報廢變賣收入、利息收入、運動場館及地下停車場委外經營權利金收入、借用學校場地使用收入與活化校園餘裕空間租金收入等計 1 億 4,559 萬 9 千元。</p>

臺北市地方教育發展基金 - 臺北市政府教育局主管

業務計畫及預算概要

中華民國 111 年度

政府撥入收入	本年度截至 6 月 30 日止預計辦理事項為： 市府補助款及中央政府各部會補助款等。	本年度截至 6 月 30 日止已收取市府補助款及中央政府各部會補助款等計 295 億 5,929 萬 7 千元。
教學收入	本年度截至 6 月 30 日止預計辦理事項為： 各校收取年度學雜費收入、建教合作收入，及特殊學校辦理推廣教育收入等。	本年度截至 6 月 30 日止各校已收取年度學雜費收入、建教合作收入，及特殊學校辦理推廣教育收入等計 6 億 3,619 萬 7 千元。
其他收入	本年度截至 6 月 30 日止預計辦理事項為： 各校收受各界獎助學金等捐款收入，員工宿舍使用費收入、招標圖說費收入及其他雜項收入等。	本年度截至 6 月 30 日止各校收受各界獎助學金等捐款收入，員工宿舍使用費收入、招標圖說費收入及其他雜項收入等計 1 億 263 萬 7 千元。
高等教育計畫	本年度截至 6 月 30 日止預計辦理事項為： 1. 督導市立大學推展業務。 2. 辦理各項教育研究與創新業務。 3. 協助市立大學申辦各項中央專案補助計畫。	督導及協助市立大學發展校本特色、落實教學與研究創新、拓展多元課程與提升教學品質；協助市立大學申請中央專案計畫補助款，扎實高等教育廣度與深度。
高中及高職教育計畫	本年度截至 6 月 30 日止預計辦理事項為： 1. 推展技職教育、學務輔導活動辦理高各項學務、輔導相關工作及活動。 2. 辦理高中課程與教學、訓輔活動及教務規劃與執行。 3. 辦理市立高中各科教育。	1. 培養學生跨域學習統整素養；落實 108 課綱內涵及精神。 2. 打造優質學校，提升學校教育品質；精進教師專業成長，深化教學實踐研究，建立教學領導培力體系。 3. 深化技職教育，透過類科調整與轉型、技職教育向下延伸、產學合作與人才培植，強化職業準備教育，培養學生務實創新及職涯發展潛力。
國民教育計畫	本年度截至 6 月 30 日止	1. 推動創新教育實驗計畫，

臺北市地方教育發展基金 - 臺北市政府教育局主管

業務計畫及預算概要

中華民國 111 年度

	<p>預計辦理事項為：</p> <ol style="list-style-type: none"> 1. 辦理國中課程與教學、訓輔活動及教務規劃與執行。 2. 辦理市立國中各科教育。 3. 辦理教學研究與創新、發展多元學習、經營校園環境。 4. 辦理雙語課程學校。 	<p>發展課程及教學創新，深化校本特色課程、草山聯盟遊學課程、國中校園新文化新精神及高級中等學校實驗班，提供學生多元學習機會。</p> <ol style="list-style-type: none"> 2. 全面升級優化中小學教育、增進多元創新教學。 3. 增設雙語課程學校，多元管道培育雙語師資，持續研編雙語教材，建置雙語情境校園。
學前教育計畫	<p>本年度截至 6 月 30 日止預計辦理事項為：</p> <ol style="list-style-type: none"> 1. 辦理幼兒園幼兒學費補助、幼兒園園務管理與課程教學發展、提升公共化教保服務。 2. 辦理市立幼兒園學前幼兒教育。 	<ol style="list-style-type: none"> 1. 擴增公共化教保服務量，及增設集中式特教班。 2. 本市幼兒園納入社會福利主題地圖，加碼補助學齡前 2 到 3 歲幼兒。 3. 試辦英語融入幼兒園教學。
特殊教育計畫	<p>本年度截至 6 月 30 日止預計辦理事項為：</p> <p>辦理發展學前、國小與中等學校特殊教育及推展特教支援系統。</p>	<ol style="list-style-type: none"> 1. 成立各教育階段智障、視障、聽語障、肢病多障、腦性麻痺、情障、學障及自閉症等鑑定工作小組，進行專業團隊評估，以提供本市身心障礙學生適性安置機會。 2. 另依各教育階段成立一般智能、學術性向、藝術才能等鑑定工作小組，以提供本市資賦優異學生適性安置機會。 3. 透過各教育階段設立音樂、舞蹈、美術類藝術才能班，施以專業性藝術教育，培育具優異藝術才能學生。
社會教育計畫	<p>本年度截至 6 月 30 日止預計辦理事項為：</p> <p>推行補習教育、加強社會</p>	<ol style="list-style-type: none"> 1. 提供優質近便樂齡學習基地，落實終身學習理念。 2. 實踐在地創生，開設豐富

臺北市地方教育發展基金 - 臺北市政府教育局主管

業務計畫及預算概要

中華民國 111 年度

	教育活動及辦理終身教育。	多元的社區大學課程。 3. 推動公民素養課程。
體育及衛生教育計畫	本年度截至 6 月 30 日止預計辦理事項為： 輔導辦理學校體育教學與活動及學生保健工作。	1. 落實學校體育課程教學，推廣運動社團與校際交流，並辦理國際體育交流活動，積極參與運動競技賽事。 2. 建置學校營養午餐有機蔬菜平臺，以持續確保食材安全、衛生及品質。
其他教育計畫	本年度截至 6 月 30 日止預計辦理事項為： 1. 舉辦全民國防教育、專業研習、學生生活輔導及各項活動。 2. 落實校園安全維護。	持續舉辦全民國防教育、專業研習、學生生活輔導及各項活動，並推動落實校園安全維護。
一般行政管理計畫	本年度截至 6 月 30 日止預計辦理事項為： 1. 辦理會計、統計、人事、總務、政風、視導等相關業務。 2. 深化行動學習智慧教學，提升學生自主學習及資訊應用知能；推動校園智慧支付，結合數位學生證及電子支付平台，打造校園智慧商店。	1. 發展校園智慧網路應用服務。 2. 臺北酷課雲升級為 4.0 版，持續擴充學習資源並新增親師生平臺功能，提供線上請假、調查表、聯絡簿、校園電子支付等校園數位生活服務。 3. 鼓勵教師將資訊科技融入課堂，以科技輔助分組學習、課中即時補救教學及遠距教學等多元模式。
建築及設備計畫	本年度截至 6 月 30 日止預計辦理事項為： 1. 財產管理用地取得與工程規劃及營建管理。 2. 精進課程與教學資訊專案。 3. 資訊設備管理維護。 4. 辦理各項安全設備改善。	推動校園優質化教育環境工程，打造節能減碳綠色校園，規劃校園各項設施優化工程，藉由空間改造及美化，辦理「廊道優化專案」、「校園優質化工程」、「優質廁所改造」及「改善處室辦公空間」。

臺北市地方教育發展基金－臺北市政府教育局主管

補辦預算明細表

中華民國111年度

單位：新臺幣元

基金名稱	先行辦理年度	109年度金額	110年度金額	說明
臺北市地方教育發展基金－臺北市政府教育局主管		280,528,000	371,573,900	
0501001	臺北市政府教育局	333,000	280,130,900	
0501051	臺北市立建國高級中學	801,000	2,762,000	
0501052	臺北市立成功高級中學	2,164,000	2,190,000	
0501053	臺北市立第一女子高級中學	565,000	1,278,000	
0501054	臺北市立中山女子高級中學	826,000	1,844,000	
0501055	臺北市立景美女子高級中學	1,960,000	904,000	
0501056	臺北市立中正高級中學	3,464,000	1,409,000	
0501057	臺北市立復興高級中學	5,196,000	1,385,000	
0501058	臺北市立內湖高級中學	3,434,000	7,648,000	
0501059	臺北市立松山高級中學	875,000	80,000	
0501060	臺北市立大同高級中學	7,852,000	385,000	
0501061	臺北市立華江高級中學	1,574,000	961,000	
0501062	臺北市立明倫高級中學	353,000	526,000	
0501063	臺北市立永春高級中學	1,373,000	2,799,000	
0501064	臺北市立和平高級中學	420,000	538,000	
0501065	臺北市立陽明高級中學	2,453,000	22,000	
0501066	臺北市立成淵高級中學	916,000	1,092,000	
0501067	臺北市立西松高級中學	2,268,000	2,440,000	
0501068	臺北市立大直高級中學	1,242,000	227,000	
0501069	臺北市立大理高級中學	1,144,000	653,000	
0501070	臺北市立南港高級中學	1,139,000	992,000	
0501071	臺北市立萬芳高級中學	1,133,000	725,000	
0501072	臺北市立百齡高級中學	3,877,000	149,000	
0501073	臺北市立麗山高級中學	2,033,000	1,037,000	
0501074	臺北市立中崙高級中學	88,000	304,000	
0501075	臺北市立南湖高級中學	1,501,000	1,415,000	
0501076	臺北市立育成高級中學	300,000	246,000	
0501077	臺北市芳和實驗中學	15,656,000	432,000	
0501101	臺北市立士林高級商業職業學校	1,938,000	2,556,000	
0501102	臺北市立松山高級商業家事職業學校	4,561,000	656,000	
0501103	臺北市立大安高級工業職業學校	11,408,000	2,231,000	

臺北市地方教育發展基金－臺北市政府教育局主管

補辦預算明細表

中華民國111年度

單位：新臺幣元

基金名稱	先行辦理年度	109年度金額	110年度金額	說 明
0501104	臺北市立松山高級工農職業學校	9,125,000	1,326,000	
0501105	臺北市立南港高級工業職業學校	12,990,000	1,450,000	
0501106	臺北市立木柵高級工業職業學校	11,408,000	1,448,000	
0501107	臺北市立內湖高級工業職業學校	7,547,000	1,589,000	
0501201	臺北市立介壽國民中學	857,000		
0501202	臺北市立中山國民中學	533,000		
0501203	臺北市立民生國民中學	40,000	388,000	
0501204	臺北市立敦化國民中學	111,000		
0501211	臺北市立永吉國民中學	484,000	97,000	
0501212	臺北市立信義國民中學	186,000	1,272,000	
0501213	臺北市立瑠公國民中學	665,000		
0501214	臺北市立興雅國民中學	588,000	180,000	
0501221	臺北市立大安國民中學	164,000		
0501222	臺北市立仁愛國民中學	1,201,000	679,000	
0501223	臺北市民族實驗國民中學		365,000	
0501225	臺北市立金華國民中學	174,000		
0501226	臺北市立懷生國民中學	85,000	250,000	
0501227	臺北市立龍門國民中學	378,000	1,952,000	
0501231	臺北市立五常國民中學	186,000		
0501232	臺北市立北安國民中學	337,000		
0501233	臺北市立長安國民中學	15,121,000	670,000	
0501234	臺北市立新興國民中學	670,000	90,000	
0501235	臺北市濱江實驗國民中學	214,000	172,000	
0501242	臺北市立古亭國民中學	25,000		
0501243	臺北市立弘道國民中學	270,000		
0501244	臺北市立南門國民中學	16,094,000	652,000	
0501245	臺北市立螢橋國民中學	295,000	398,000	
0501252	臺北市立忠孝國民中學	537,000		
0501253	臺北市立建成國民中學	369,000		
0501254	臺北市立重慶國民中學	100,000		
0501255	臺北市立蘭州國民中學		55,000	
0501261	臺北市立萬華國民中學		298,000	

臺北市地方教育發展基金－臺北市政府教育局主管

補辦預算明細表

中華民國111年度

單位：新臺幣元

基金名稱	先行辦理年度	109年度金額	110年度金額	說 明
0501262	臺北市立龍山國民中學	100,000	83,000	
0501263	臺北市立雙園國民中學	529,000	156,000	
0501272	臺北市立北政國民中學	75,000		
0501273	臺北市立景美國民中學	99,000		
0501274	臺北市立景興國民中學	473,000		
0501275	臺北市立實踐國民中學	15,982,000	43,000	
0501276	臺北市立興福國民中學	221,000	241,000	
0501281	臺北市立成德國民中學		1,032,000	
0501282	臺北市立誠正國民中學	198,000	240,000	
0501291	臺北市立三民國民中學	431,000	1,835,000	
0501292	臺北市立內湖國民中學	461,000		
0501294	臺北市立明湖國民中學	489,000	80,000	
0501296	臺北市立麗山國民中學	180,000	827,000	
0501302	臺北市立天母國民中學	1,416,000		
0501304	臺北市立格致國民中學		37,000	
0501305	臺北市立福安國民中學	100,000	150,000	
0501306	臺北市立蘭雅國民中學	144,000		
0501311	臺北市立北投國民中學	11,000	2,027,000	
0501312	臺北市立石牌國民中學	38,000		
0501313	臺北市立明德國民中學	219,000		
0501314	臺北市立桃源國民中學		779,000	
0501315	臺北市立新民國民中學	53,000	595,000	
0501316	臺北市立關渡國民中學	15,468,000		
0501401	臺北市松山區三民國民小學	971,000		
0501402	臺北市松山區民生國民小學	384,000		
0501403	臺北市松山區民族國民小學	65,000		
0501404	臺北市松山區民權國民小學	350,000	52,000	
0501405	臺北市松山區西松國民小學		25,000	
0501407	臺北市松山區健康國民小學	266,000		
0501408	臺北市松山區敦化國民小學	86,000	98,000	
0501421	臺北市信義區三興國民小學	26,000	92,000	
0501422	臺北市信義區永吉國民小學	94,000	225,000	

臺北市地方教育發展基金－臺北市政府教育局主管

補辦預算明細表

中華民國111年度

單位：新臺幣元

基金名稱	先行辦理年度	109年度金額	110年度金額	說明
0501423	臺北市信義區永春國民小學	462,000		
0501424	臺北市信義區光復國民小學	162,000	187,000	
0501425	臺北市信義區吳興國民小學	355,000	80,000	
0501426	臺北市信義區信義國民小學	402,000		
0501427	臺北市信義區博愛國民小學	503,000		
0501428	臺北市信義區福德國民小學	367,000		
0501429	臺北市信義區興雅國民小學	494,000		
0501441	臺北市大安區大安國民小學	55,000	558,000	
0501442	臺北市大安區仁愛國民小學	55,000	170,000	
0501443	臺北市大安區公館國民小學	101,000		
0501444	臺北市大安區古亭國民小學		35,000	
0501445	臺北市大安區幸安國民小學	142,000		
0501446	臺北市大安區金華國民小學	377,000		
0501447	臺北市大安區建安國民小學	58,000	153,000	
0501448	臺北市大安區新生國民小學	593,000	391,000	
0501449	臺北市大安區銘傳國民小學	97,000		
0501450	臺北市大安區龍安國民小學	98,000		
0501451	臺北市大安區和平國民小學		128,000	
0501461	臺北市中山區大佳國民小學	399,000		
0501462	臺北市中山區大直國民小學	42,000		
0501463	臺北市中山區中山國民小學	306,000		
0501466	臺北市中山區永安國民小學	68,000		
0501467	臺北市中山區吉林國民小學	549,000		
0501468	臺北市中山區長安國民小學	906,000	908,000	
0501471	臺北市中山區濱江國民小學	295,000		
0501486	臺北市立大學附設實驗國民小學	523,000	62,000	
0501488	臺北市中正區螢橋國民小學	185,000	2,320,000	
0501501	臺北市大同區大同國民小學	49,000		
0501504	臺北市大同區太平國民小學	12,000		
0501505	臺北市大同區日新國民小學	1,214,000	283,000	
0501506	臺北市大同區永樂國民小學	357,000	128,000	
0501507	臺北市大同區延平國民小學		1,560,000	

臺北市地方教育發展基金－臺北市政府教育局主管

補辦預算明細表

中華民國111年度

單位：新臺幣元

基金名稱	先行辦理年度	109年度金額	110年度金額	說明
0501521	臺北市萬華區大理國民小學	388,000		
0501523	臺北市萬華區老松國民小學	506,000	50,000	
0501524	臺北市萬華區西門國民小學	390,000	150,000	
0501525	臺北市萬華區西園國民小學	40,000		
0501526	臺北市萬華區東園國民小學	23,000	212,000	
0501528	臺北市萬華區新和國民小學		99,000	
0501529	臺北市萬華區萬大國民小學	90,000	50,000	
0501530	臺北市萬華區福星國民小學	420,000	39,000	
0501532	臺北市萬華區雙園國民小學	1,697,000		
0501541	臺北市文山區力行國民小學		2,364,000	
0501542	臺北市文山區木柵國民小學	415,000	27,000	
0501543	臺北市文山區永建國民小學	437,000	48,000	
0501544	臺北市文山區志清國民小學	277,000		
0501545	臺北市文山區辛亥國民小學	112,000		
0501546	臺北市文山區明道國民小學	34,000	158,000	
0501547	臺北市文山區武功國民小學		420,000	
0501549	臺北市文山區博嘉國民小學	15,374,000	116,000	
0501550	臺北市文山區景美國民小學	197,000	4,312,000	
0501551	臺北市文山區景興國民小學	283,000		
0501553	臺北市文山區萬芳國民小學	86,000	299,000	
0501554	臺北市文山區萬福國民小學	90,000	798,000	
0501555	臺北市文山區萬興國民小學		85,000	
0501556	臺北市文山區實踐國民小學	346,000	96,000	
0501557	臺北市文山區興華國民小學		801,000	
0501558	臺北市文山區興隆國民小學	73,000		
0501559	臺北市文山區興德國民小學	85,000		
0501572	臺北市南港區成德國民小學		14,000	
0501573	臺北市南港區東新國民小學	47,000		
0501574	臺北市南港區南港國民小學	418,000		
0501575	臺北市南港區胡適國民小學	72,000		
0501577	臺北市南港區舊莊國民小學	408,000		
0501591	臺北市內湖區大湖國民小學	250,000	62,000	

臺北市地方教育發展基金－臺北市政府教育局主管

補辦預算明細表

中華民國111年度

單位：新臺幣元

基金名稱	先行辦理年度	109年度金額	110年度金額	說 明
0501592	臺北市內湖區內湖國民小學	87,000		
0501593	臺北市內湖區文湖國民小學	15,230,000	230,000	
0501594	臺北市內湖區西湖國民小學	224,000		
0501596	臺北市內湖區東湖國民小學		396,000	
0501597	臺北市內湖區南湖國民小學	403,000		
0501598	臺北市內湖區康寧國民小學	50,000		
0501599	臺北市內湖區新湖國民小學	395,000		
0501600	臺北市內湖區碧湖國民小學	120,000		
0501602	臺北市內湖區麗山國民小學		2,420,000	
0501612	臺北市士林區士東國民小學	138,000	1,252,000	
0501613	臺北市士林區士林國民小學	100,000	24,000	
0501614	臺北市士林區天母國民小學	211,000		
0501616	臺北市士林區平等國民小學	16,000		
0501617	臺北市士林區百齡國民小學	178,000	24,000	
0501619	臺北市士林區芝山國民小學	74,000	66,000	
0501620	臺北市士林區雨農國民小學	58,000		
0501621	臺北市士林區雨聲國民小學	13,955,000	95,000	
0501622	臺北市士林區富安國民小學	808,000		
0501623	臺北市士林區陽明山國民小學	38,000		
0501624	臺北市士林區溪山國民小學	45,000	103,000	
0501625	臺北市士林區葫蘆國民小學	38,000		
0501626	臺北市士林區福林國民小學	73,000		
0501627	臺北市士林區劍潭國民小學	28,000	49,000	
0501628	臺北市士林區雙溪國民小學	13,000	82,000	
0501629	臺北市士林區蘭雅國民小學	127,000	81,000	
0501641	臺北市北投區大屯國民小學	16,000		
0501643	臺北市北投區文林國民小學	55,000	522,000	
0501644	臺北市北投區北投國民小學	77,000		
0501645	臺北市北投區石牌國民小學	276,000		
0501646	臺北市北投區立農國民小學	4,486,000		
0501647	臺北市北投區明德國民小學	40,000	66,000	
0501650	臺北市北投區桃源國民小學	91,000	90,000	

臺北市地方教育發展基金－臺北市政府教育局主管

補辦預算明細表

中華民國111年度

單位：新臺幣元

基金名稱	先行辦理年度	109年度金額	110年度金額	說明
0501651	臺北市北投區清江國民小學	125,000		
0501652	臺北市北投區湖山國民小學	50,000	500,000	
0501653	臺北市湖田實驗國民小學	98,000	112,000	
0501654	臺北市北投區逸仙國民小學	295,000	801,000	
0501655	臺北市北投區義方國民小學		121,000	
0501656	臺北市北投區關渡國民小學	230,000	16,000	
0501701	臺北市立南海實驗幼兒園	125,000	118,000	
0501702	臺北市立育航幼兒園	278,000	21,000	
0501703	臺北市立中正幼兒園	573,000	29,000	
0501705	臺北市立萬華幼兒園	25,000	121,000	
0501707	臺北市立松山幼兒園	101,000		
0501708	臺北市立大安幼兒園		56,000	
0501709	臺北市立北投幼兒園	379,000		
0501711	臺北市立內湖幼兒園	46,000	30,000	
0501712	臺北市立信義幼兒園	19,000		
0501714	臺北市立南港幼兒園	36,000	94,000	
0501801	臺北市立啟明學校	1,738,000		
0501802	臺北市立啟聰學校	2,425,000	4,892,000	
0501803	臺北市立臺北特殊教育學校	1,578,000	35,000	
0501804	臺北市立文山特殊教育學校	643,000		

備註：各管理機關(構)依預算法第88條規定補辦預算，應確係不及編入年度預算，且因經營環境發生重大變遷或正常業務(含執行中央補助款項目)之確實需要，並經主管機關核轉本府核准先行辦理者；不具急迫性之事項，仍應儘可能納入預算辦理。

本 頁 空 白

臺北市地方教育發展基金－臺北市政府教育局主管

基金來源、用途及餘絀預計表

中華民國111年度

單位：新臺幣千元

前年度決算數	項 目	本年度預算數	上年度預算數	比較增減（－）
62,565,030	基金來源	58,192,463	58,704,144	-511,681
11,266	徵收及依法分配收入	4,800	3,120	1,680
11,266	違規罰款收入	4,800	3,120	1,680
38,329	勞務收入	57,961	60,170	-2,209
38,329	服務收入	57,961	60,170	-2,209
207,693	財產收入	258,614	250,671	7,943
12,820	財產處分收入	12,220	15,436	-3,216
53,769	租金收入	59,127	56,510	2,617
19,998	權利金收入	34,601	31,474	3,127
6	利息收入	19	22	-3
121,100	其他財產收入	152,647	147,229	5,418
60,507,408	政府撥入收入	56,249,902	56,753,592	-503,690
55,445,153	公庫撥款收入	53,688,200	54,193,226	-505,026
5,062,255	政府其他撥入收入	2,561,702	2,560,366	1,336
1,456,935	教學收入	1,413,918	1,454,558	-40,640
1,455,542	學雜費收入	1,412,507	1,453,147	-40,640
113	推廣教育收入	131	131	
1,280	建教合作收入	1,280	1,280	
343,399	其他收入	207,268	182,033	25,235
55,659	受贈收入	43,880	18,950	24,930
287,740	雜項收入	163,388	163,083	305
61,823,376	基金用途	59,742,397	60,529,224	-786,827
1,396	高等教育計畫	1,443	1,426	17
12,098,266	高中及高職教育計畫	11,948,173	12,133,533	-185,360
27,516,178	國民教育計畫	27,258,736	27,176,784	81,952
5,666,134	學前教育計畫	4,762,274	4,825,686	-63,412
981,280	特殊教育計畫	993,169	1,021,699	-28,530
162,923	社會教育計畫	215,572	150,958	64,614
393,673	體育及衛生教育計畫	376,144	375,711	433
71,050	訓練教育計畫	72,132	73,123	-991
32,115	其他教育計畫	30,739	31,644	-905
9,049,527	一般行政管理計畫	9,278,281	10,414,800	-1,136,519

臺北市地方教育發展基金－臺北市政府教育局主管

基金來源、用途及餘絀預計表

中華民國111年度

單位：新臺幣千元

前年度決算數	項 目	本年度預算數	上年度預算數	比較增減（－）
5,850,832	建築及設備計畫	4,805,734	4,323,860	481,874
741,654	本期賸餘(短絀)	-1,549,934	-1,825,080	275,146
5,294,236	期初基金餘額	4,210,810	4,013,288	197,522
6,035,890	期末基金餘額	2,660,876	2,188,208	472,668

註：1.前年度決算數細數之和與總數或略有出入，係四捨五入關係，以下各表同。

2.為應臺北市芳和實驗國民中學110年8月1日改制為臺北市芳和實驗中學，將基金用途重新劃歸，隨同調整「高中及高職教育計畫」及「國民教育計畫」上年度預算數及前年度決算數，俾有相同比較基礎。

臺北市地方教育發展基金－臺北市政府教育局主管

現金流量預計表

中華民國111年度

單位：新臺幣千元

項 目	本 預	年 算	度 數	說 明
業務活動之現金流量				
本期賸餘(短絀)			-1,549,934	
業務活動之淨現金流入(流出)			-1,549,934	
其他活動之現金流量				
其他活動之淨現金流入(流出)				
現金及約當現金之淨增(淨減)			-1,549,934	
期初現金及約當現金			8,541,532	
期末現金及約當現金			6,991,598	

註：本表係採現金及約當現金基礎，包括現金及自投資日起3個月內到期或清償之債權證券。

本 頁 空 白

臺北市地方教育發展基金－臺北市政府教育局主管

基金來源－違規罰款收入明細表

中華民國111年度

單位：新臺幣元

科 目	單位	本 年 度 預 算 數			說 明
		數量 業務量	利(費)率	金 額	
合計				4,800,000	
違規罰款收入				4,800,000	

臺北市地方教育發展基金－臺北市政府教育局主管

基金來源－服務收入明細表

中華民國111年度

單位：新臺幣元

科 目	單位	本 年 度 預 算 數			說 明
		數量 業務量	利(費)率	金 額	
合計				57,961,000	
服務收入				57,961,000	

臺北市地方教育發展基金－臺北市政府教育局主管

基金來源－財產處分收入明細表

中華民國111年度

單位：新臺幣元

科 目	單位	本 年 度 預 算 數			說 明
		數量 業務量	利(費)率	金 額	
合計				12,220,000	
財產處分收入				12,220,000	

臺北市地方教育發展基金－臺北市政府教育局主管

基金來源－租金收入明細表

中華民國111年度

單位：新臺幣元

科 目	單 位	本 年 度 預 算 數			說 明
		數 量 業 務 量	利(費)率	金 額	
合計				59,127,000	
租金收入				59,127,000	

臺北市地方教育發展基金－臺北市政府教育局主管

基金來源－權利金收入明細表

中華民國111年度

單位：新臺幣元

科 目	單 位	本 年 度 預 算 數			說 明
		數 量 業 務 量	利(費)率	金 額	
合計				34,601,000	
權利金收入				34,601,000	

臺北市地方教育發展基金－臺北市政府教育局主管

基金來源－利息收入明細表

中華民國111年度

單位：新臺幣元

科 目	單 位	本 年 度 預 算 數			說 明
		數 量 業 務 量	利(費)率	金 額	
合計				19,000	
利息收入				19,000	

臺北市地方教育發展基金－臺北市政府教育局主管

基金來源－其他財產收入明細表

中華民國111年度

單位：新臺幣元

科 目	單位	本 年 度 預 算 數			說 明
		數量 業務量	利(費)率	金 額	
合計				152,647,000	
其他財產收入				152,647,000	

臺北市地方教育發展基金－臺北市政府教育局主管

基金來源－公庫撥款收入明細表

中華民國111年度

單位：新臺幣元

科 目	單位	本 年 度 預 算 數			說 明
		數量 業務量	利(費)率	金 額	
合計				53,688,200,000	
公庫撥款收入				53,688,200,000	

臺北市地方教育發展基金－臺北市政府教育局主管

基金來源－政府其他撥入收入明細表

中華民國111年度

單位：新臺幣元

科 目	單位	本 年 度 預 算 數			說 明
		數量 業務量	利(費)率	金 額	
合計				2,561,702,000	
政府其他撥入收入				2,561,702,000	

臺北市地方教育發展基金－臺北市政府教育局主管

基金來源－學雜費收入明細表

中華民國111年度

單位：新臺幣元

科 目	單位	本 年 度 預 算 數			說 明
		數量 業務量	利(費)率	金 額	
合計				1,412,507,000	
學雜費收入				1,412,507,000	

臺北市地方教育發展基金－臺北市政府教育局主管

基金來源－推廣教育收入明細表

中華民國111年度

單位：新臺幣元

科 目	單 位	本 年 度 預 算 數			說 明
		數 量 業 務 量	利(費)率	金 額	
合計				131,000	
推廣教育收入				131,000	

臺北市地方教育發展基金－臺北市政府教育局主管

基金來源－建教合作收入明細表

中華民國111年度

單位：新臺幣元

科 目	單 位	本 年 度 預 算 數			說 明
		數 量 業 務 量	利(費)率	金 額	
合計				1,280,000	
建教合作收入				1,280,000	

臺北市地方教育發展基金－臺北市政府教育局主管

基金來源－受贈收入明細表

中華民國111年度

單位：新臺幣元

科 目	單 位	本 年 度 預 算 數			說 明
		數 量 業 務 量	利(費)率	金 額	
合計				43,880,000	
受贈收入				43,880,000	

臺北市地方教育發展基金－臺北市政府教育局主管

基金來源－雜項收入明細表

中華民國111年度

單位：新臺幣元

科 目	單 位	本 年 度 預 算 數			說 明
		數 量 業 務 量	利(費)率	金 額	
合計				163,388,000	
雜項收入				163,388,000	

臺北市地方教育發展基金－臺北市政府教育局主管

基金用途－高等教育計畫明細表

中華民國111年度

單位：新臺幣元

前年度 決算數	上年度 預算數	科 目	本 年 度 預 算 數	說 明
1,396,459	1,426,000	合計	1,443,000	
1,396,459	1,426,000	用人費用	1,443,000	
1,192,695	1,008,000	正式員額薪資	1,008,000	
1,192,695	1,008,000	職員薪金	1,008,000	
8,224	10,500	超時工作報酬	10,500	
8,224	10,500	加班費	10,500	
195,540	209,996	獎金	210,352	
67,005	84,000	考績獎金	84,000	
128,535	125,996	年終獎金	126,352	
	82,272	退休及卹償金	96,096	
	82,272	職員退休及離職金	96,096	
	115,232	福利費	118,052	
	83,232	分擔員工保險費	86,052	
	32,000	其他福利費	32,000	

臺北市地方教育發展基金－臺北市政府教育局主管

基金用途－高中及高職教育計畫明細表

中華民國111年度

單位：新臺幣元

前年度 決算數	上年度 預算數	科 目	本 年 度 預 算 數	說 明
12,098,265,906	12,133,533,000	合計	11,948,173,000	
9,424,850,338	9,379,719,000	用人費用	9,383,790,000	
4,579,826,292	4,418,134,356	正式員額薪資	4,455,899,976	
4,579,826,292	4,418,134,356	職員薪金	4,455,899,976	
422,045,787	450,997,896	聘僱及兼職人員薪資	464,093,936	
46,779,796	51,671,040	聘用人員薪金	59,538,120	
7,566,317	1,256,976	約僱職員薪金	1,256,976	
367,699,674	398,069,880	兼職人員酬金	403,298,840	
46,152,189	66,628,861	超時工作報酬	68,561,704	
42,230,489	62,254,861	加班費	64,427,704	
3,921,700	4,374,000	值班費	4,134,000	
1,049,666,238	1,028,916,424	獎金	1,051,865,571	
481,343,459	471,488,154	考績獎金	489,157,434	
568,322,779	557,428,270	年終獎金	562,708,137	
2,727,821,781	2,853,042,159	退休及卹償金	2,766,592,050	
2,708,010,626	2,844,400,696	職員退休及離職金	2,760,275,164	
15,524,552	6,627,621	工員退休及離職金	4,394,712	
4,286,603	2,013,842	卹償金	1,922,174	
599,338,051	561,999,304	福利費	576,776,763	
444,085,735	381,163,647	分擔員工保險費	395,668,683	
10,420,878	20,378,600	傷病醫藥費	20,764,500	
45,183,835	52,518,060	員工通勤交通費	50,658,972	
99,647,603	107,938,997	其他福利費	109,684,608	
615,115,426	576,815,000	服務費用	574,550,000	
149,232,058	160,088,501	水電費	148,405,891	
125,822,381	130,722,519	工作場所電費	124,392,374	
	186,080	宿舍電費	186,080	
18,746,257	20,781,473	工作場所水費	18,907,820	
	19,600	宿舍水費	19,600	
4,663,420	8,378,829	氣體費	4,900,017	
8,396,278	10,536,757	郵電費	10,151,761	
2,227,109	2,769,659	郵費	2,865,244	
5,895,613	7,493,098	電話費	7,029,917	
273,556	274,000	數據通信費	256,600	

臺北市地方教育發展基金－臺北市政府教育局主管

基金用途－高中及高職教育計畫明細表

中華民國111年度

單位：新臺幣元

前年度 決算數	上年度 預算數	科 目	本 年 度 預 算 數	說 明
20,317,401	25,876,934	旅運費	26,307,439	
12,414,780	14,952,295	國內旅費	15,439,564	
3,119,524	6,385,000	國外旅費	6,508,000	
2,109,150	2,300,576	貨物運費	2,273,094	
15,750		裝卸費		
2,658,197	2,239,063	其他旅運費	2,086,781	
30,513,092	28,564,894	印刷裝訂與廣告費	30,000,623	
30,193,092	28,214,894	印刷及裝訂費	29,913,123	
	30,000	廣告費		
320,000	320,000	業務宣導費	87,500	
107,989,035	114,481,008	修理保養及保固費	118,512,123	
623,875		土地改良物修護費		
51,507,887	52,009,973	一般房屋修護費	54,046,820	
1,232,698	2,761,040	宿舍修護費	2,665,040	
	5,000	其他建築修護費	30,000	
18,918,293	22,426,301	機械及設備修護費	22,301,704	
1,020,385	1,189,000	交通及運輸設備修護費	1,197,169	
34,685,897	36,089,694	雜項設備修護費	38,271,390	
566,598	628,046	保險費	596,636	
4,925		一般房屋保險費		
46,357	50,000	責任保險費	50,000	
515,316	578,046	其他保險費	546,636	
65,361,896	35,281,495	一般服務費	36,339,942	
1,856,996	1,324,804	佣金、匯費、經理費及手續費	1,255,238	
20,111,443	18,030,144	外包費	19,059,232	
	20,000	義(志)工服務費	20,000	
32,747,864	4,746,547	計時與計件人員酬金	4,895,472	
10,645,593	11,160,000	體育活動費	11,110,000	
232,739,068	201,357,365	專業服務費	204,235,585	
95,000	760,000	專技人員酬金	3,760,000	
250,000	90,000	法律事務費	90,000	
50,000		工程及管理諮詢服務費		
192,214,845	172,428,408	講課鐘點、稿費、出席審	163,166,870	

臺北市地方教育發展基金－臺北市政府教育局主管

基金用途－高中及高職教育計畫明細表

中華民國111年度

單位：新臺幣元

前年度 決算數	上年度 預算數	科 目	本 年 度 預 算 數	說 明
		查及查詢費		
2,568,883	3,507,501	委託檢驗(定)試驗認證費	2,938,061	
10,300		委託考選訓練費		
17,850,873	5,739,651	試務甄選費	4,796,781	
5,414,218	6,972,000	電腦軟體服務費	13,577,800	
14,284,949	11,859,805	其他專業服務費	15,906,073	
285,529,335	234,458,000	材料及用品費	211,769,000	
141,606,225	114,324,416	使用材料費	97,342,370	
141,606,225	114,324,416	設備零件	97,342,370	
143,923,110	120,133,584	用品消耗	114,426,630	
14,632,771	17,630,151	辦公(事務)用品	18,850,895	
3,646,559	7,383,930	報章雜誌	3,963,643	
3,054,913	2,965,846	農業與園藝用品及環境美化費	2,981,706	
1,398,054	810,000	化學藥劑與實驗用品	830,000	
7,075,177	7,762,530	服裝	8,007,960	
2,289,591	1,758,727	醫療用品(非醫療院所使用)	1,704,995	
111,826,045	81,822,400	其他用品消耗	78,087,431	
9,311,985	60,565,000	租金、償債、利息及相關手續費	62,385,000	
936,500	1,071,300	地租及水租	617,220	
936,500	1,071,300	場地租金	617,220	
91,700	53,600,480	機器租金	53,740,252	
	53,504,000	電腦租金及使用費	53,644,000	
91,700	96,480	機械及設備租金	96,252	
6,212,253	3,547,960	交通及運輸設備租金	4,023,508	
4,550		船租		
6,207,703	3,547,960	車租	3,873,508	
		電信設備租金	150,000	
2,071,532	2,345,260	雜項設備租金	4,004,020	
2,071,532	2,345,260	雜項設備租金	4,004,020	
2,614,051	2,319,000	稅捐及規費(強制費)	2,394,000	
527,870	193,529	土地稅	210,106	

臺北市地方教育發展基金－臺北市政府教育局主管

基金用途－高中及高職教育計畫明細表

中華民國111年度

單位：新臺幣元

前年度 決算數	上年度 預算數	科 目	本 年 度 預 算 數	說 明
527,870	193,529	一般土地地價稅	210,106	
1,190,119	1,183,847	房屋稅	1,183,270	
1,189,951	1,183,847	一般房屋稅	1,183,270	
168		其他房屋稅		
835,851	941,624	消費與行為稅	1,000,624	
835,851	941,624	營業稅	1,000,624	
60,211		規費		
36,411		行政規費與強制費		
23,800		未足額進用身障人員差額 補助費		
1,705,865,879	1,821,979,000	會費、捐助、補助、分攤、照 護、救濟與交流活動費	1,647,504,000	
2,580	2,000	會費	2,000	
1,000		學術團體會費		
1,580	2,000	職業團體會費	2,000	
29,804,688	27,234,794	捐助、補助與獎助	28,716,690	
28,822,307	25,024,740	獎助學員生給與	26,578,628	
982,381	2,210,054	其他捐助、補助與獎助	2,138,062	
1,675,984,427	1,794,657,606	補貼、獎勵、慰問、照護與 救濟	1,618,704,710	
5,522,801	2,256,044	獎勵費用	6,624,880	
40,000		慰問金、照護及濟助金		
1,670,421,626	1,792,401,562	其他補貼、獎勵、慰問、 照護與救濟	1,612,079,830	
74,184	84,600	競賽及交流活動費	80,600	
74,184	84,600	技能競賽	80,600	
234,998	230,000	短絀與賠償給付	249,000	
234,998	230,000	賠償給付	249,000	
234,998	230,000	一般賠償	249,000	
54,743,894	57,448,000	其他	65,532,000	
54,743,894	57,448,000	其他支出	65,532,000	
54,743,894	57,448,000	其他	65,532,000	

臺北市地方教育發展基金－臺北市政府教育局主管

基金用途－國民教育計畫明細表

中華民國111年度

單位：新臺幣元

前年度 決算數	上年度 預算數	科 目	本 年 度 預 算 數	說 明
27,516,178,189	27,176,784,000	合計	27,258,736,000	
24,809,570,294	24,707,997,000	用人費用	24,818,542,000	
12,008,878,451	11,472,194,105	正式員額薪資	11,663,589,571	
12,008,878,451	11,472,194,105	職員薪金	11,663,589,571	
414,265,538	406,541,198	聘僱及兼職人員薪資	402,582,902	
28,537,945	27,989,316	聘用人員薪金	28,923,072	
36,746,553	36,187,392	約僱職員薪金	32,939,640	
348,981,040	342,364,490	兼職人員酬金	340,720,190	
103,031,657	141,121,114	超時工作報酬	141,942,272	
103,031,657	141,121,114	加班費	141,942,272	
2,699,980,426	2,811,166,480	獎金	2,870,177,459	
1,219,388,121	1,366,137,720	考績獎金	1,397,284,279	
1,480,592,305	1,445,028,760	年終獎金	1,472,893,180	
8,032,735,308	8,358,419,992	退休及卹償金	8,183,965,699	
7,986,510,979	8,340,351,880	職員退休及離職金	8,160,479,594	
25,807,231	12,694,576	工員退休及離職金	19,249,624	
20,417,098	5,373,536	卹償金	4,236,481	
1,550,678,914	1,518,554,111	福利費	1,556,284,097	
1,127,629,461	979,752,696	分擔員工保險費	1,022,687,703	
29,375,678	61,788,080	傷病醫藥費	64,334,600	
102,458,174	128,988,720	員工通勤交通費	119,550,072	
291,215,601	348,024,615	其他福利費	349,711,722	
1,112,722,328	1,049,888,000	服務費用	1,051,967,000	
310,953,289	339,577,150	水電費	309,163,497	
258,698,556	272,046,563	工作場所電費	253,182,441	
42,120,604	43,630,373	工作場所水費	41,959,054	
10,134,129	23,900,214	氣體費	14,022,002	
4,386,957	3,600,976	郵電費	3,609,031	
1,421,232	1,109,694	郵費	1,113,313	
2,965,725	2,491,282	電話費	2,495,718	
16,067,022	21,953,139	旅運費	20,055,375	
12,066,383	14,484,648	國內旅費	14,539,958	
228,000	2,184,000	國外旅費	3,952,000	
1,229,223	4,385,540	貨物運費	823,697	

臺北市地方教育發展基金－臺北市政府教育局主管

基金用途－國民教育計畫明細表

中華民國111年度

單位：新臺幣元

前年度 決算數	上年度 預算數	科 目	本 年 度 預 算 數	說 明
179,300	16,000	裝卸費	16,000	
2,364,116	882,951	其他旅運費	723,720	
27,263,059	17,811,430	印刷裝訂與廣告費	19,388,072	
27,132,106	17,709,930	印刷及裝訂費	19,346,572	
130,953	101,500	業務宣導費	41,500	
266,965,494	270,321,273	修理保養及保固費	281,349,852	
824,769		土地改良物修護費		
162,935,044	165,312,379	一般房屋修護費	167,711,063	
63,360,645	67,919,767	機械及設備修護費	72,625,189	
96,655	184,760	交通及運輸設備修護費	184,760	
39,748,381	36,904,367	雜項設備修護費	40,828,840	
635,745	1,432,954	保險費	1,468,900	
6,877	8,000	一般房屋保險費	8,000	
38,439	76,350	責任保險費	80,438	
590,429	1,348,604	其他保險費	1,380,462	
194,540,186	140,462,859	一般服務費	145,758,474	
2,631,594	1,615,570	佣金、匯費、經理費及手續費	1,602,182	
54,156,865	52,931,623	外包費	59,547,562	
585,329	632,660	義(志)工服務費	699,850	
109,848,305	57,363,006	計時與計件人員酬金	55,818,880	
27,318,093	27,920,000	體育活動費	28,090,000	
291,910,576	254,728,219	專業服務費	271,173,799	
139,500		法律事務費		
178,314		工程及管理諮詢服務費		
186,458,685	141,545,327	講課鐘點、稿費、出席審查及查詢費	150,662,499	
10,209,104	11,055,365	委託檢驗(定)試驗認證費	9,017,239	
4,808,700	2,023,075	試務甄選費	2,405,305	
9,701,438	4,835,174	電腦軟體服務費	19,677,974	
80,414,835	95,269,278	其他專業服務費	89,410,782	
548,914,040	441,258,000	材料及用品費	358,065,000	
224,043,455	160,432,891	使用材料費	95,921,138	
8,970		燃料		

臺北市地方教育發展基金－臺北市政府教育局主管

基金用途－國民教育計畫明細表

中華民國111年度

單位：新臺幣元

前年度 決算數	上年度 預算數	科 目	本 年 度 預 算 數	說 明
356		油脂		
224,034,129	160,432,891	設備零件	95,921,138	
324,870,585	280,825,109	用品消耗	262,143,862	
13,865,387	13,669,579	辦公(事務)用品	12,943,283	
12,666,849	12,377,869	報章雜誌	11,998,820	
2,228,156	2,237,204	農業與園藝用品及環境美化費	2,051,804	
1,310,907	2,178,150	服裝	2,175,300	
42,675	30,000	食品	30,000	
9,174,997	5,249,328	醫療用品(非醫療院所使用)	5,201,442	
285,581,614	245,082,979	其他用品消耗	227,743,213	
105,408,681	51,544,000	租金、償債、利息及相關手續費	52,453,000	
180,440	251,000	地租及水租	242,000	
180,440	251,000	場地租金	242,000	
77,657,700	24,493,300	機器租金	24,524,900	
53,500,000	156,000	電腦租金及使用費	156,000	
24,157,700	24,337,300	機械及設備租金	24,368,900	
25,070,890	24,107,020	交通及運輸設備租金	25,132,760	
10,000		船租		
25,060,890	24,107,020	車租	25,132,760	
2,499,651	2,692,680	雜項設備租金	2,553,340	
2,499,651	2,692,680	雜項設備租金	2,553,340	
30,835,667	48,730,000	稅捐及規費(強制費)	48,750,000	
12,143,036	21,092,076	土地稅	20,972,119	
12,143,036	21,092,076	一般土地地價稅	20,972,119	
17,780,705	27,018,328	房屋稅	27,156,069	
17,777,090	27,012,328	一般房屋稅	27,150,069	
3,615	6,000	宿舍房屋稅	6,000	
849,010	619,596	消費與行為稅	621,812	
849,010	619,596	營業稅	621,812	
62,916		規費		
16,016		行政規費與強制費		

臺北市地方教育發展基金－臺北市政府教育局主管

基金用途－國民教育計畫明細表

中華民國111年度

單位：新臺幣元

前年度 決算數	上年度 預算數	科 目	本 年 度 預 算 數	說 明
46,900		未足額進用身障人員差額 補助費		
798,030,324	758,019,000	會費、捐助、補助、分攤、照 護、救濟與交流活動費	815,394,000	
207,625	217,500	會費	217,500	
207,625	217,500	職業團體會費	217,500	
20,539,937	32,803,850	捐助、補助與獎助	31,993,730	
10,393,455	23,150,000	補(協)助政府機關(構)	23,150,000	
8,707,000	8,901,850	獎助學員生給與	8,843,730	
1,439,482	752,000	其他捐助、補助與獎助		
776,658,592	724,521,450	補貼、獎勵、慰問、照護與 救濟	782,706,570	
11,649,749	1,958,320	獎勵費用	13,201,360	
156,539		慰問金、照護及濟助金		
764,852,304	722,563,130	其他補貼、獎勵、慰問、 照護與救濟	769,505,210	
624,170	476,200	競賽及交流活動費	476,200	
624,170	476,200	技能競賽	476,200	
437,693	450,000	短絀與賠償給付	72,000	
437,693	450,000	賠償給付	72,000	
437,693	450,000	一般賠償	72,000	
110,259,162	118,898,000	其他	113,493,000	
110,259,162	118,898,000	其他支出	113,493,000	
110,259,162	118,898,000	其他	113,493,000	

臺北市地方教育發展基金－臺北市政府教育局主管

基金用途－學前教育計畫明細表

中華民國111年度

單位：新臺幣元

前年度 決算數	上年度 預算數	科 目	本 年 度 預 算 數	說 明
5,666,133,713	4,825,686,000	合計	4,762,274,000	
1,841,941,476	1,900,879,000	用人費用	1,963,041,000	
1,303,048,589	1,303,243,776	正式員額薪資	1,333,809,938	
1,208,520,512	1,203,048,468	職員薪金	1,231,864,978	
94,528,077	100,195,308	工員工資	101,944,960	
10,247,388	8,365,188	聘僱及兼職人員薪資	9,037,036	
7,007,746	6,560,196	聘用人員薪金	7,302,444	
1,227,186	418,992	約僱職員薪金	418,992	
2,012,456	1,386,000	兼職人員酬金	1,315,600	
10,618,385	23,195,696	超時工作報酬	22,411,982	
10,618,385	23,195,696	加班費	22,411,982	
254,504,697	285,222,964	獎金	294,468,487	
101,278,008	122,737,269	考績獎金	127,968,018	
153,226,689	162,485,695	年終獎金	166,500,469	
110,466,436	123,936,333	退休及卹償金	142,529,336	
104,238,354	120,471,828	職員退休及離職金	139,114,652	
6,228,082	3,464,505	工員退休及離職金	3,414,684	
153,055,981	156,915,043	福利費	160,784,221	
129,974,792	118,574,128	分擔員工保險費	124,741,178	
733,703	1,555,240	傷病醫藥費	1,554,080	
15,142,844	20,903,400	員工通勤交通費	18,473,994	
7,204,642	15,882,275	其他福利費	16,014,969	
56,247,177	57,757,000	服務費用	55,015,000	
6,038,926	6,529,885	水電費	5,878,372	
5,088,478	5,370,029	工作場所電費	4,903,511	
790,318	833,310	工作場所水費	757,389	
160,130	326,546	氣體費	217,472	
89,778	406,491	郵電費	405,841	
25,986	406,491	郵費	405,841	
63,792		電話費		
210,227	521,778	旅運費	513,634	
149,913	501,778	國內旅費	493,634	
16,000	10,000	貨物運費	10,000	
44,314	10,000	其他旅運費	10,000	

臺北市地方教育發展基金－臺北市政府教育局主管

基金用途－學前教育計畫明細表

中華民國111年度

單位：新臺幣元

前年度 決算數	上年度 預算數	科 目	本 年 度 預 算 數	說 明
433,877	824,869	印刷裝訂與廣告費	729,969	
433,877	824,869	印刷及裝訂費	729,969	
13,246,581	12,335,856	修理保養及保固費	12,374,788	
9,099,054	8,848,597	一般房屋修護費	8,824,595	
30,000		其他建築修護費		
2,068,280	2,175,119	機械及設備修護費	2,211,055	
2,049,247	1,312,140	雜項設備修護費	1,339,138	
199,126	33,452	保險費	24,150	
199,126	33,452	其他保險費	24,150	
10,965,487	12,537,228	一般服務費	11,242,404	
158,334	175,364	佣金、匯費、經理費及手續費	180,860	
2,307,921	1,274,124	外包費	1,989,724	
4,767,196	7,097,740	計時與計件人員酬金	5,019,820	
3,732,036	3,990,000	體育活動費	4,052,000	
25,063,175	24,567,441	專業服務費	23,845,842	
10,594,361	10,730,518	講課鐘點、稿費、出席審查及查詢費	9,824,120	
336,158	369,097	委託檢驗(定)試驗認證費	349,404	
1,609,650	1,854,560	試務甄選費	1,851,160	
293,287		電腦軟體服務費		
12,229,719	11,613,266	其他專業服務費	11,821,158	
18,447,006	16,790,000	材料及用品費	16,246,000	
8,297,040	6,651,369	使用材料費	6,078,140	
8,297,040	6,651,369	設備零件	6,078,140	
10,149,966	10,138,631	用品消耗	10,167,860	
595,283	1,593,870	辦公(事務)用品	1,486,450	
942,548	639,403	報章雜誌	505,788	
22,819	16,000	農業與園藝用品及環境美化費	16,000	
10,878	29,600	服裝	13,000	
376,859	262,900	醫療用品(非醫療院所使用)	263,800	
8,201,579	7,596,858	其他用品消耗	7,882,822	

臺北市地方教育發展基金－臺北市政府教育局主管

基金用途－學前教育計畫明細表

中華民國111年度

單位：新臺幣元

前年度 決算數	上年度 預算數	科 目	本 年 度 預 算 數	說 明
5,851,053	5,898,000	租金、償債、利息及相關手續費	3,160,000	
5,669,383	5,476,591	地租及水租	3,086,000	
3,042,651	2,400,591	一般土地租金		
2,626,732	3,076,000	場地租金	3,086,000	
120,420	356,832	房租		
120,420	356,832	一般房屋租金		
53,000		機器租金	10,000	
53,000		機械及設備租金	10,000	
	64,577	交通及運輸設備租金	64,000	
	64,577	車租	64,000	
8,250		雜項設備租金		
8,250		雜項設備租金		
3,592,499,307	2,829,261,000	會費、捐助、補助、分攤、照護、救濟與交流活動費	2,709,590,000	
9,230,106	10,000,946	捐助、補助與獎助	15,000,686	
9,189,852	10,000,000	補(協)助政府機關(構)	15,000,000	
40,254	946	獎助學員生給與	686	
3,583,269,201	2,819,260,054	補貼、獎勵、慰問、照護與救濟	2,694,589,314	
1,062,500		補貼就業訓練津貼與貸(存款)利息		
178,501	68,000	獎勵費用	282,400	
10,000		慰問金、照護及濟助金		
3,582,018,200	2,819,192,054	其他補貼、獎勵、慰問、照護與救濟	2,694,306,914	
151,147,694	15,101,000	其他	15,222,000	
151,147,694	15,101,000	其他支出	15,222,000	
151,147,694	15,101,000	其他	15,222,000	

臺北市地方教育發展基金－臺北市政府教育局主管

基金用途－特殊教育計畫明細表

中華民國111年度

單位：新臺幣元

前年度 決算數	上年度 預算數	科 目	本 年 度 預 算 數	說 明
981,280,060	1,021,699,000	合計	993,169,000	
572,076,277	571,961,000	用人費用	572,619,000	
284,405,612	279,408,000	正式員額薪資	277,596,000	
284,405,612	279,408,000	職員薪金	277,596,000	
26,818,724	27,352,656	聘僱及兼職人員薪資	27,296,336	
2,250,576	2,852,544	聘用人員薪金	2,852,544	
16,832,450	16,147,152	約僱職員薪金	16,147,152	
7,735,698	8,352,960	兼職人員酬金	8,296,640	
4,451,892	6,820,255	超時工作報酬	6,926,856	
4,451,892	6,820,255	加班費	6,926,856	
59,887,330	63,423,966	獎金	63,920,786	
24,405,431	26,123,000	考績獎金	27,006,000	
35,481,899	37,300,966	年終獎金	36,914,786	
156,111,746	156,483,520	退休及卹償金	158,034,166	
154,764,781	156,271,788	職員退休及離職金	157,796,832	
524,119		工員退休及離職金		
822,846	211,732	卹償金	237,334	
52,015		資遣費		
52,015		職員資遣費		
40,348,958	38,472,603	福利費	38,844,856	
29,852,839	25,380,840	分擔員工保險費	26,080,476	
757,290	1,518,500	傷病醫藥費	1,605,300	
3,000,598	4,735,080	員工通勤交通費	3,957,660	
6,738,231	6,838,183	其他福利費	7,201,420	
93,662,179	99,336,000	服務費用	98,945,000	
9,514,583	10,944,140	水電費	9,654,840	
8,328,605	9,117,867	工作場所電費	8,160,000	
925,096	1,066,983	工作場所水費	923,000	
260,882	759,290	氣體費	571,840	
722,696	1,144,872	郵電費	1,143,925	
218,662	222,772	郵費	221,825	
504,034	922,100	電話費	922,100	
2,392,587	1,357,130	旅運費	1,317,450	
1,774,478	1,251,770	國內旅費	1,213,020	

臺北市地方教育發展基金－臺北市政府教育局主管

基金用途－特殊教育計畫明細表

中華民國111年度

單位：新臺幣元

前年度 決算數	上年度 預算數	科 目	本 年 度 預 算 數	說 明
34,330	88,160	貨物運費	87,230	
583,779	17,200	其他旅運費	17,200	
2,886,426	3,742,648	印刷裝訂與廣告費	3,703,293	
2,886,426	3,742,648	印刷及裝訂費	3,703,293	
7,541,132	9,295,947	修理保養及保固費	9,546,257	
2,314,896	3,481,040	一般房屋修護費	3,645,840	
2,164,051	2,233,472	機械及設備修護費	2,279,500	
255,395	320,000	交通及運輸設備修護費	320,000	
2,806,790	3,261,435	雜項設備修護費	3,300,917	
4,967	8,963	保險費	13,048	
4,967	2,915	交通及運輸設備保險費	7,000	
	6,048	其他保險費	6,048	
16,155,008	21,247,590	一般服務費	21,481,766	
14,496	18,960	佣金、匯費、經理費及手續費	9,264	
587,866	1,347,328	外包費	1,525,968	
14,764,646	18,949,302	計時與計件人員酬金	19,002,534	
788,000	932,000	體育活動費	944,000	
54,444,780	51,594,710	專業服務費	52,084,421	
51,155,668	46,559,160	講課鐘點、稿費、出席審查及查詢費	47,094,471	
428,040	475,650	委託檢驗(定)試驗認證費	442,050	
817,146	78,800	試務甄選費	78,800	
873,444		電腦軟體服務費		
1,170,482	4,481,100	其他專業服務費	4,469,100	
30,975,477	23,200,000	材料及用品費	24,334,000	
6,210,004	11,708,323	使用材料費	13,423,855	
11,000	40,199	油脂	46,704	
6,199,004	11,668,124	設備零件	13,377,151	
24,765,473	11,491,677	用品消耗	10,910,145	
2,345,544	3,578,298	辦公(事務)用品	2,915,017	
10,435,729	398,043	報章雜誌	396,800	
344,725	350,000	農業與園藝用品及環境美化費	340,000	

臺北市地方教育發展基金－臺北市政府教育局主管

基金用途－特殊教育計畫明細表

中華民國111年度

單位：新臺幣元

前年度 決算數	上年度 預算數	科 目	本 年 度 預 算 數	說 明
17,252	187,040	化學藥劑與實驗用品		
111,778	86,000	服裝	86,000	
106,137	200,000	食品	200,000	
228,080	210,000	醫療用品(非醫療院所使用)	175,000	
11,176,228	6,482,296	其他用品消耗	6,797,328	
39,489,094	37,792,000	租金、償債、利息及相關手續費	37,790,000	
14,400		地租及水租		
14,400		場地租金		
39,457,894	37,769,120	交通及運輸設備租金	37,770,000	
39,457,894	37,769,120	車租	37,770,000	
16,800	22,880	雜項設備租金	20,000	
16,800	22,880	雜項設備租金	20,000	
25,866	27,000	稅捐及規費(強制費)	29,000	
5,564	6,000	土地稅	7,000	
5,564	6,000	一般土地地價稅	7,000	
2,892	3,000	房屋稅	4,000	
2,892	3,000	一般房屋稅	4,000	
11,230	11,230	消費與行為稅	11,230	
11,230	11,230	使用牌照稅	11,230	
6,180	6,770	規費	6,770	
	590	行政規費與強制費	590	
6,180	6,180	汽車燃料使用費	6,180	
238,638,438	283,663,000	會費、捐助、補助、分攤、照護、救濟與交流活動費	253,860,000	
88,004,611	125,852,500	捐助、補助與獎助	95,734,500	
76,041,045	111,568,000	補(協)助政府機關(構)	83,568,000	
9,982,500	8,906,000	獎助學員生給與	8,908,000	
1,981,066	5,378,500	其他捐助、補助與獎助	3,258,500	
150,633,827	157,810,500	補貼、獎勵、慰問、照護與救濟	158,125,500	
555,633	436,000	獎勵費用	838,000	
150,078,194	157,374,500	其他補貼、獎勵、慰問、	157,287,500	

臺北市地方教育發展基金－臺北市政府教育局主管

基金用途－特殊教育計畫明細表

中華民國111年度

單位：新臺幣元

前年度 決算數	上年度 預算數	科 目	本 年 度 預 算 數	說 明
		照護與救濟		
6,412,729	5,720,000	其他	5,592,000	
6,412,729	5,720,000	其他支出	5,592,000	
6,412,729	5,720,000	其他	5,592,000	

臺北市地方教育發展基金－臺北市政府教育局主管

基金用途－社會教育計畫明細表

中華民國111年度

單位：新臺幣元

前年度 決算數	上年度 預算數	科 目	本 年 度 預 算 數	說 明
162,922,961	150,958,000	合 計	215,572,000	
19,392,748	19,041,000	用人費用	20,309,000	
8,718,818	9,204,000	正式員額薪資	8,916,000	
8,718,818	9,204,000	職員薪金	8,916,000	
4,783,377	3,064,008	聘僱及兼職人員薪資	4,189,920	
981,624	1,029,528	聘用人員薪金	2,094,960	
3,801,753	2,034,480	約僱職員薪金	2,094,960	
963,068	1,999,345	超時工作報酬	1,982,180	
963,068	1,999,345	加班費	1,982,180	
2,333,751	2,300,502	獎金	2,377,252	
765,265	767,000	考績獎金	743,000	
1,568,486	1,533,502	年終獎金	1,634,252	
1,107,352	970,056	退休及卹償金	1,149,024	
1,107,352	970,056	職員退休及離職金	1,149,024	
1,486,382	1,503,089	福利費	1,694,624	
1,163,160	1,135,089	分擔員工保險費	1,326,624	
323,222	368,000	其他福利費	368,000	
11,098,519	9,109,000	服務費用	9,119,000	
25,825	53,044	郵電費	53,044	
3,118	53,044	郵費	53,044	
22,707		數據通信費		
65,919	453,950	旅運費	453,950	
50,930	453,950	國內旅費	453,950	
7,985		貨物運費		
7,004		其他旅運費		
613,696	646,806	印刷裝訂與廣告費	656,806	
613,696	646,806	印刷及裝訂費	656,806	
320,465		修理保養及保固費		
320,465		雜項設備修護費		
2,062		保險費		
2,062		其他保險費		
10,070,552	7,955,200	專業服務費	7,955,200	
1,707,335	1,600,000	專技人員酬金	1,600,000	
7,222,950	5,605,200	講課鐘點、稿費、出席審	5,605,200	

臺北市地方教育發展基金－臺北市政府教育局主管

基金用途－社會教育計畫明細表

中華民國111年度

單位：新臺幣元

前年度 決算數	上年度 預算數	科 目	本 年 度 預 算 數	說 明
		查及查詢費		
1,140,267	750,000	其他專業服務費	750,000	
2,485,722	1,360,000	材料及用品費	1,340,000	
943,259		使用材料費		
943,259		設備零件		
1,542,463	1,360,000	用品消耗	1,340,000	
506,370	857,600	辦公(事務)用品	837,600	
1,036,093	502,400	其他用品消耗	502,400	
30,400		租金、償債、利息及相關手續費		
2,500		地租及水租		
2,500		場地租金		
27,900		交通及運輸設備租金		
27,900		車租		
6,937		稅捐及規費(強制費)		
2,537		消費與行為稅		
2,537		印花稅		
4,400		規費		
4,400		行政規費與強制費		
126,569,700	116,326,000	會費、捐助、補助、分攤、照護、救濟與交流活動費	180,922,000	
10,907,881	12,872,000	捐助、補助與獎助	13,046,336	
	920,000	補(協)助政府機關(構)	920,000	
10,907,881	11,952,000	獎助學員生給與	12,126,336	
115,661,819	103,454,000	補貼、獎勵、慰問、照護與救濟	167,875,664	
115,661,819	103,454,000	其他補貼、獎勵、慰問、照護與救濟	167,875,664	
3,338,935	5,122,000	其他	3,882,000	
3,338,935	5,122,000	其他支出	3,882,000	
3,338,935	5,122,000	其他	3,882,000	

臺北市地方教育發展基金－臺北市政府教育局主管

基金用途－體育及衛生教育計畫明細表

中華民國111年度

單位：新臺幣元

前年度 決算數	上年度 預算數	科 目	本 年 度 預 算 數	說 明
393,673,368	375,711,000	合計	376,144,000	
14,781,280	11,754,000	用人費用	11,869,000	
7,289,129	6,864,000	正式員額薪資	6,864,000	
7,289,129	6,864,000	職員薪金	6,864,000	
36,192		聘僱及兼職人員薪資		
36,192		約僱職員薪金		
1,407,421	2,111,984	超時工作報酬	2,111,984	
1,407,421	2,111,984	加班費	2,111,984	
1,512,179	1,430,000	獎金	1,430,268	
625,060	572,000	考績獎金	572,000	
887,119	858,000	年終獎金	858,268	
1,659,196	591,552	退休及卹償金	690,144	
1,659,196	591,552	職員退休及離職金	690,144	
2,877,163	756,464	福利費	772,604	
2,691,363	580,464	分擔員工保險費	596,604	
185,800	176,000	其他福利費	176,000	
75,663,779	71,844,000	服務費用	68,268,000	
43,020	12,600	郵電費	7,600	
43,020	12,600	郵費	7,600	
2,229,997	2,095,790	旅運費	2,962,310	
11,754	634,700	國內旅費	568,220	
	1,155,000	國外旅費	2,088,000	
122,055		貨物運費		
2,940		裝卸費		
2,093,248	306,090	其他旅運費	306,090	
658,185	1,322,012	印刷裝訂與廣告費	1,270,962	
658,185	1,322,012	印刷及裝訂費	1,270,962	
45,434		修理保養及保固費		
45,434		一般房屋修護費		
72,687,143	68,413,598	專業服務費	64,027,128	
29,680,534	19,815,588	講課鐘點、稿費、出席審查及查詢費	12,815,718	
78,000		委託檢驗(定)試驗認證費		
465,500		試務甄選費		

臺北市地方教育發展基金－臺北市政府教育局主管

基金用途－體育及衛生教育計畫明細表

中華民國111年度

單位：新臺幣元

前年度 決算數	上年度 預算數	科 目	本 年 度 預 算 數	說 明
1,688,193		電腦軟體服務費		
40,774,916	48,598,010	其他專業服務費	51,211,410	
8,989,264	2,871,000	材料及用品費	2,871,000	
2,550,640		使用材料費		
2,550,640		設備零件		
6,438,624	2,871,000	用品消耗	2,871,000	
1,520,711	1,656,800	辦公(事務)用品	1,656,400	
30,000		報章雜誌		
319,355	818,000	服裝	818,400	
718,259	121,000	醫療用品(非醫療院所使用)	121,000	
3,850,299	275,200	其他用品消耗	275,200	
1,429,182	8,914,000	租金、償債、利息及相關手續費	8,914,000	
480,925		地租及水租		
480,925		場地租金		
382,957	8,914,000	交通及運輸設備租金	8,914,000	
382,957	8,914,000	車租	8,914,000	
565,300		雜項設備租金		
565,300		雜項設備租金		
284,766,958	249,578,000	會費、捐助、補助、分攤、照護、救濟與交流活動費	252,816,000	
2,043,031	2,964,304	捐助、補助與獎助	4,500,000	
1,672,931	2,964,304	補(協)助政府機關(構)	4,500,000	
370,100		獎助學員生給與		
282,723,927	246,613,696	補貼、獎勵、慰問、照護與救濟	248,316,000	
43,816,250	53,941,750	獎勵費用	49,999,728	
238,907,677	192,671,946	其他補貼、獎勵、慰問、照護與救濟	198,316,272	
8,042,905	30,750,000	其他	31,406,000	
8,042,905	30,750,000	其他支出	31,406,000	
8,042,905	30,750,000	其他	31,406,000	

臺北市地方教育發展基金－臺北市政府教育局主管

基金用途－訓練教育計畫明細表

中華民國111年度

單位：新臺幣元

前年度 決算數	上年度 預算數	科 目	本 年 度 預 算 數	說 明
71,050,231	73,123,000	合計	72,132,000	
27,422,669	28,237,000	用人費用	25,711,000	
12,299,101	12,912,000	正式員額薪資	11,688,000	
11,061,601	11,760,000	職員薪金	10,536,000	
1,237,500	1,152,000	工員工資	1,152,000	
566,288	706,011	超時工作報酬	756,264	
566,288	706,011	加班費	756,264	
2,969,691	3,199,000	獎金	2,878,000	
1,348,198	1,585,000	考績獎金	1,417,000	
1,621,493	1,614,000	年終獎金	1,461,000	
8,254,972	8,934,509	退休及卹償金	8,364,340	
8,227,266	8,533,424	職員退休及離職金	7,954,480	
27,706	401,085	工員退休及離職金	409,860	
3,332,617	2,485,480	福利費	2,024,396	
2,383,926	1,142,760	分擔員工保險費	1,073,736	
948,691	1,342,720	其他福利費	950,660	
22,200,698	19,310,000	服務費用	21,780,000	
1,706,979	2,024,667	水電費	1,698,582	
1,549,858	1,800,000	工作場所電費	1,518,000	
127,531	140,667	工作場所水費	126,582	
29,590	84,000	氣體費	54,000	
244,334	156,000	郵電費	140,000	
4,220		郵費		
240,114	156,000	電話費	140,000	
642,730	565,600	旅運費	613,600	
5,005	7,800	國內旅費	7,800	
	9,000	貨物運費	9,000	
637,725	548,800	其他旅運費	596,800	
52,978	272,970	印刷裝訂與廣告費	126,000	
52,978	272,970	印刷及裝訂費	126,000	
510,045	228,670	修理保養及保固費	228,670	
510,045	228,670	機械及設備修護費	228,670	
1,349,283	1,983,000	一般服務費	2,055,000	
1,349,283	1,983,000	外包費	2,055,000	

臺北市地方教育發展基金－臺北市政府教育局主管

基金用途－訓練教育計畫明細表

中華民國111年度

單位：新臺幣元

前年度 決算數	上年度 預算數	科 目	本 年 度 預 算 數	說 明
17,694,349	14,079,093	專業服務費	16,918,148	
14,533,504	10,469,605	講課鐘點、稿費、出席審 查及查詢費	13,385,605	
1,000		委託考選訓練費		
1,419,675	2,374,488	電腦軟體服務費	2,339,543	
1,740,170	1,235,000	其他專業服務費	1,193,000	
4,473,286	5,652,000	材料及用品費	5,556,000	
27,210		使用材料費		
27,210		設備零件		
4,446,076	5,652,000	用品消耗	5,556,000	
17,144	300,000	辦公(事務)用品		
1,743,480	1,825,800	食品	1,989,640	
2,685,452	3,526,200	其他用品消耗	3,566,360	
1,372,565	2,020,000	租金、償債、利息及相關手續 費	1,780,000	
244,675	588,000	地租及水租	368,000	
244,675	588,000	場地租金	368,000	
1,127,890	1,432,000	交通及運輸設備租金	1,412,000	
1,127,890	1,432,000	車租	1,412,000	
15,197,183	17,468,000	會費、捐助、補助、分攤、照 護、救濟與交流活動費	17,270,000	
32,200	50,000	捐助、補助與獎助	50,000	
32,200	50,000	其他捐助、補助與獎助	50,000	
15,164,983	17,418,000	補貼、獎勵、慰問、照護與 救濟	17,220,000	
14,800,000	16,920,000	獎勵費用	16,720,000	
364,983	498,000	其他補貼、獎勵、慰問、 照護與救濟	500,000	
383,830	436,000	其他	35,000	
383,830	436,000	其他支出	35,000	
383,830	436,000	其他	35,000	

臺北市地方教育發展基金－臺北市政府教育局主管

基金用途－其他教育計畫明細表

中華民國111年度

單位：新臺幣元

前年度 決算數	上年度 預算數	科 目	本 年 度 預 算 數	說 明
32,115,396	31,644,000	合計	30,739,000	
9,994,317	8,794,000	用人費用	8,885,000	
5,412,225	4,332,000	正式員額薪資	4,332,000	
5,412,225	4,332,000	職員薪金	4,332,000	
327,208	514,764	聘僱及兼職人員薪資	514,764	
327,208	514,764	聘用人員薪金	514,764	
1,594,148	1,814,734	超時工作報酬	1,829,034	
1,554,948	1,693,134	加班費	1,693,134	
39,200	121,600	值班費	135,900	
1,284,935	1,175,846	獎金	1,175,442	
559,133	570,000	考績獎金	570,000	
725,802	605,846	年終獎金	605,442	
452,659	380,952	退休及卹償金	439,296	
452,659	380,952	職員退休及離職金	439,296	
923,142	575,704	福利費	594,464	
694,711	417,464	分擔員工保險費	436,224	
19,560	30,240	員工通勤交通費	30,240	
208,871	128,000	其他福利費	128,000	
6,784,365	3,708,000	服務費用	3,708,000	
52,834	53,316	郵電費	53,316	
2,516	1,000	郵費	1,000	
31,355	52,316	電話費	52,316	
18,963		數據通信費		
219,412	138,400	旅運費	138,400	
112,958	88,400	國內旅費	88,400	
100,360	50,000	貨物運費	50,000	
6,094		其他旅運費		
284,286	186,084	印刷裝訂與廣告費	186,084	
284,286	186,084	印刷及裝訂費	186,084	
333,840	308,400	修理保養及保固費	308,400	
333,840	308,400	雜項設備修護費	308,400	
23,868	30,000	保險費	30,000	
23,868	30,000	其他保險費	30,000	
10,670	47,820	一般服務費	47,820	

臺北市地方教育發展基金－臺北市政府教育局主管

基金用途－其他教育計畫明細表

中華民國111年度

單位：新臺幣元

前年度 決算數	上年度 預算數	科 目	本 年 度 預 算 數	說 明
10,670	47,820	義(志)工服務費	47,820	
5,859,455	2,943,980	專業服務費	2,943,980	
5,422,491	2,943,980	講課鐘點、稿費、出席審 查及查詢費	2,943,980	
41,000		電腦軟體服務費		
395,964		其他專業服務費		
4,186,953	2,200,000	材料及用品費	2,200,000	
920,302	54,150	使用材料費	54,150	
920,302	54,150	設備零件	54,150	
3,266,651	2,145,850	用品消耗	2,145,850	
954,752	371,550	辦公(事務)用品	371,550	
2,311,899	1,774,300	其他用品消耗	1,774,300	
285,680	564,000	租金、償債、利息及相關手續 費	564,000	
44,000	30,000	地租及水租	30,000	
44,000	30,000	場地租金	30,000	
241,680	534,000	交通及運輸設備租金	534,000	
241,680	534,000	車租	534,000	
3,783,455	5,100,000	會費、捐助、補助、分攤、照 護、救濟與交流活動費	5,100,000	
3,783,455	5,100,000	補貼、獎勵、慰問、照護與 救濟	5,100,000	
3,783,455	5,100,000	其他補貼、獎勵、慰問、 照護與救濟	5,100,000	
7,080,626	11,278,000	其他	10,282,000	
7,080,626	11,278,000	其他支出	10,282,000	
7,080,626	11,278,000	其他	10,282,000	

臺北市地方教育發展基金－臺北市政府教育局主管

基金用途－一般行政管理計畫明細表

中華民國111年度

單位：新臺幣元

前年度 決算數	上年度 預算數	科 目	本 年 度 預 算 數	說 明
9,049,527,333	10,414,800,000	合計	9,278,281,000	
7,455,683,651	8,904,141,000	用人費用	7,683,971,000	
2,892,514,247	3,011,704,582	正式員額薪資	3,042,255,455	
2,542,602,992	2,682,340,962	職員薪金	2,742,921,095	
230,025,220	220,566,420	工員工資	199,276,660	
119,886,035	108,797,200	警餉	100,057,700	
32,748,388	19,466,152	聘僱及兼職人員薪資	18,670,564	
7,506,154	7,789,788	聘用人員薪金	7,275,024	
23,925,944	10,208,364	約僱職員薪金	9,927,540	
1,316,290	1,468,000	兼職人員酬金	1,468,000	
142,111,747	168,727,089	超時工作報酬	169,469,402	
142,075,147	168,727,089	加班費	169,469,402	
36,600		值班費		
706,213,249	748,123,611	獎金	740,182,765	
340,356,386	377,177,449	考績獎金	372,000,560	
365,856,863	370,946,162	年終獎金	368,182,205	
420,998,928	571,803,157	退休及卹償金	482,979,806	
387,188,167	553,202,143	職員退休及離職金	465,886,836	
32,339,812	18,601,014	工員退休及離職金	17,092,970	
1,470,949		卹償金		
3,261,097,092	4,384,316,409	福利費	3,230,413,008	
279,960,670	264,151,862	分擔員工保險費	269,946,894	
982,788	981,280	傷病醫藥費	975,280	
41,871,143	58,544,640	員工通勤交通費	51,473,604	
2,938,282,491	4,060,638,627	其他福利費	2,908,017,230	
586,401,986	602,828,000	服務費用	665,003,000	
615,576	754,784	水電費	534,300	
612,392	597,000	工作場所電費	528,000	
3,184	157,784	工作場所水費	6,300	
27,508,127	22,284,489	郵電費	22,327,258	
1,718,330	1,339,331	郵費	1,338,040	
7,841,362	7,782,838	電話費	7,826,898	
17,948,435	13,162,320	數據通信費	13,162,320	
4,067,908	1,389,997	旅運費	15,891,264	

臺北市地方教育發展基金－臺北市政府教育局主管

基金用途－一般行政管理計畫明細表

中華民國111年度

單位：新臺幣元

前年度 決算數	上年度 預算數	科 目	本 年 度 預 算 數	說 明
459,614	1,185,107	國內旅費	1,172,374	
2,843,278	150,000	國外旅費	14,664,000	
80,013	39,890	貨物運費	39,890	
685,003	15,000	其他旅運費	15,000	
19,064,428	17,025,562	印刷裝訂與廣告費	19,296,589	
19,064,428	17,025,562	印刷及裝訂費	19,296,589	
4,546,638	4,476,153	修理保養及保固費	4,377,958	
30,900		土地改良物修護費		
825,618	888,310	一般房屋修護費	888,310	
794,881	898,351	機械及設備修護費	808,156	
254,616	265,000	交通及運輸設備修護費	281,000	
2,640,623	2,355,860	雜項設備修護費	2,331,860	
	68,632	其他資產修護費	68,632	
132,386	3,410,797	保險費	3,961,632	
7,500		一般房屋保險費		
18,624	12,847	交通及運輸設備保險費	16,932	
9,765	3,397,950	責任保險費	3,944,700	
96,497		其他保險費		
268,972,176	283,740,844	一般服務費	319,048,465	
234,443	93,276	佣金、匯費、經理費及手續費	88,154	
253,974,508	273,915,048	外包費	309,369,791	
1,138	14,520	義(志)工服務費	14,520	
5,765,073		計時與計件人員酬金		
8,997,014	9,718,000	體育活動費	9,576,000	
236,191,272	244,311,374	專業服務費	254,181,734	
4,023,602	3,650,000	法律事務費	3,450,000	
2,500		工程及管理諮詢服務費		
21,723,688	13,924,540	講課鐘點、稿費、出席審查及查詢費	14,418,040	
3,772,958	4,598,000	委託檢驗(定)試驗認證費	6,858,530	
53,830	42,000	委託考選訓練費	20,000	
11,000		試務甄選費		
54,039,877	55,788,000	電腦軟體服務費	50,470,000	

臺北市地方教育發展基金－臺北市政府教育局主管

基金用途－一般行政管理計畫明細表

中華民國111年度

單位：新臺幣元

前年度 決算數	上年度 預算數	科 目	本 年 度 預 算 數	說 明
152,563,817	166,308,834	其他專業服務費	178,965,164	
25,303,475	25,434,000	公共關係費	25,383,800	
25,303,475	25,434,000	公共關係費	25,383,800	
299,719,206	103,997,000	材料及用品費	102,716,000	
206,276,710	997,893	使用材料費	828,414	
	61,432	燃料	14,191	
127,316	122,331	油脂	170,352	
206,149,394	814,130	設備零件	643,871	
93,442,496	102,999,107	用品消耗	101,887,586	
78,422,433	99,015,983	辦公(事務)用品	97,842,553	
2,950,280		報章雜誌		
136,390	30,000	農業與園藝用品及環境美化費		
933,950	743,560	服裝	1,133,620	
7,920		醫療用品(非醫療院所使用)		
10,991,523	3,209,564	其他用品消耗	2,911,413	
1,062,081	685,000	租金、償債、利息及相關手續費	589,000	
151,308	268,000	地租及水租	160,000	
151,308	268,000	一般土地租金	160,000	
531,579	210,000	交通及運輸設備租金	210,000	
531,579	210,000	車租	210,000	
379,194	207,000	雜項設備租金	219,000	
379,194	207,000	雜項設備租金	219,000	
68,571,660	76,057,000	稅捐及規費(強制費)	70,663,000	
61,072,342	66,272,013	土地稅	61,998,682	
61,072,342	66,272,013	一般土地地價稅	61,998,682	
6,985,914	7,278,528	房屋稅	7,340,139	
6,985,914	7,278,528	一般房屋稅	7,340,139	
159,133	671,894	消費與行為稅	683,714	
89,353	615,604	營業稅	615,604	
69,780	56,290	使用牌照稅	68,110	
354,271	1,834,565	規費	640,465	

臺北市地方教育發展基金－臺北市政府教育局主管

基金用途－一般行政管理計畫明細表

中華民國111年度

單位：新臺幣元

前年度 決算數	上年度 預算數	科 目	本 年 度 預 算 數	說 明
196,911	1,802,975	行政規費與強制費	602,695	
37,360	30,900	汽車燃料使用費	37,080	
119,000		未足額進用身障人員差額 補助費		
1,000	690	其他規費	690	
547,306,202	630,487,000	會費、捐助、補助、分攤、照 護、救濟與交流活動費	597,670,000	
578,300	563,000	會費	563,600	
4,500	5,000	學術團體會費	5,000	
573,800	558,000	職業團體會費	558,600	
502,175	585,000	分擔	975,000	
502,175	585,000	分擔大樓管理費	975,000	
546,225,727	629,339,000	補貼、獎勵、慰問、照護與 救濟	596,131,400	
13,042,465	13,279,400	獎勵費用	13,218,000	
30,000	3,000,000	慰問金、照護及濟助金	3,000,000	
533,153,262	613,059,600	其他補貼、獎勵、慰問、 照護與救濟	579,913,400	
90,782,547	96,605,000	其他	157,669,000	
90,782,547	96,605,000	其他支出	157,669,000	
90,782,547	96,605,000	其他	157,669,000	

臺北市地方教育發展基金－臺北市政府教育局主管

基金用途－建築及設備計畫明細表

中華民國111年度

單位：新臺幣元

前年度 決算數	上年度 預算數	科 目	本 年 度 預 算 數	說 明
5,850,832,235	4,323,860,000	合 計	4,805,734,000	
5,850,832,235	4,323,860,000	購建固定資產、無形資產及非 理財目的之長期投資	4,805,734,000	
3,626,406,135	2,578,678,000	購建固定資產	2,880,193,000	
	110,000	購置土地	100,000	
54,427,626	34,853,000	興建土地改良物	33,986,000	
1,878,062,940	1,709,913,000	擴充改良房屋建築及設備	2,022,755,000	
1,308,158,018	560,268,195	購置機械及設備	581,576,163	
51,740,564	27,046,814	購置交通及運輸設備	28,242,129	
334,016,987	246,486,991	購置雜項設備	213,105,308	
		租賃資產租金	428,400	
31,921,973	12,430,000	購置無形資產	12,378,000	
31,921,973	12,430,000	購置電腦軟體	12,378,000	
2,192,504,127	1,732,752,000	遞延支出	1,913,163,000	
1,897,999,539	1,573,863,000	遞延修繕房屋建築支出	1,796,383,848	
294,504,588	158,889,000	其他遞延支出	116,779,152	

本 頁 空 白

臺北市地方教育發展基金－臺北市政府教育局主管

預計平衡表

中華民國111年12月31日

單位：新臺幣千元

109年(前年) 12月31日 決算數	科 目	111年12月31日 預計數	110年12月31日 預計數	比較增減(-)
1,253,921,492	資產合計	1,250,546,478	1,252,096,412	-1,549,934
1,253,921,492	資產	1,250,546,478	1,252,096,412	-1,549,934
12,340,071	流動資產	8,965,057	10,514,991	-1,549,934
10,364,612	現金	6,991,598	8,541,532	-1,549,934
10,364,612	銀行存款	6,991,598	8,541,532	-1,549,934
455,424	應收款項	453,424	453,424	
455,424	其他應收款	453,424	453,424	
1,520,035	預付款項	1,520,035	1,520,035	
6,774	用品盤存	6,774	6,774	
1,417,962	預付費用	1,417,962	1,417,962	
95,299	其他預付款	95,299	95,299	
1,529,259	投資、長期應收款項、貸墊款及準備金	1,529,259	1,529,259	
1,529,259	準備金	1,529,259	1,529,259	
829,368	退休及離職準備金	829,368	829,368	
699,891	其他準備金	699,891	699,891	
1,240,052,162	其他資產	1,240,052,162	1,240,052,162	
1,240,052,162	什項資產	1,240,052,162	1,240,052,162	
639	存出保證金	639	639	
879,446	暫付及待結轉帳項	879,446	879,446	
1,239,172,077	代管資產	1,239,172,077	1,239,172,077	
1,253,921,492	負債及基金餘額合計	1,250,546,478	1,252,096,412	-1,549,934
1,247,885,602	負債	1,247,885,602	1,247,885,602	
5,692,846	流動負債	5,692,846	5,692,846	
5,647,161	應付款項	5,647,161	5,647,161	
2,361,364	應付代收款	2,361,364	2,361,364	
3,223,177	應付費用	3,223,177	3,223,177	
29,212	應付工程款	29,212	29,212	
33,407	其他應付款	33,407	33,407	
45,685	預收款項	45,685	45,685	
45,685	預收收入	45,685	45,685	
1,242,192,757	其他負債	1,242,192,757	1,242,192,757	
1,242,192,757	什項負債	1,242,192,757	1,242,192,757	
561,471	存入保證金	561,471	561,471	
829,368	應付退休及離職金	829,368	829,368	
1,239,172,077	應付代管資產	1,239,172,077	1,239,172,077	
1,629,841	暫收及待結轉帳項	1,629,841	1,629,841	

臺北市地方教育發展基金－臺北市政府教育局主管

預計平衡表

中華民國111年12月31日

單位：新臺幣千元

109年(前年) 12月31日 決算數	科 目	111年12月31日 預計數	110年12月31日 預計數	比較增減(-)
6,035,890	基金餘額	2,660,876	4,210,810	-1,549,934
6,035,890	基金餘額	2,660,876	4,210,810	-1,549,934
6,035,890	基金餘額	2,660,876	4,210,810	-1,549,934
6,035,890	累積餘額	2,660,876	4,210,810	-1,549,934

1.信託代理與保證資產(負債)前年度決算數134,771,887元，上年度預計數134,771,887元，本年度預計數134,771,887元。

2.或有資產(負債)0元。

3.本基金自93年度起，本固定項目分開原則，將屬長期固定帳項，包括固定資產32,593,845,840元、無形資產83,467,118元及長期債務1,399,860元等，另立帳類管理，未納入本表。

本 頁 空 白

臺北市地方教育發展基金

各項費用

中華民國

前年度 決算數	上年度 預算數	計畫別		合計	高等教育計畫
		用途別科目			
61,823,375,851	60,529,224,000	合計		59,742,397,000	1,443,000
44,177,109,509	45,533,949,000	用人費用		44,490,180,000	1,443,000
21,103,585,159	20,519,004,819	正式員額薪資		20,805,958,940	1,008,000
20,657,908,327	20,088,293,891	職員薪金		20,403,527,620	1,008,000
325,790,797	321,913,728	工員工資		302,373,620	
119,886,035	108,797,200	警餉		100,057,700	
911,272,602	916,301,862	聘僱及兼職人員薪資		926,385,458	
93,391,049	98,407,176	聘用人員薪金		108,500,928	
90,136,395	66,253,356	約僱職員薪金		62,785,260	
727,745,158	751,641,330	兼職人員酬金		755,099,270	
310,905,019	413,135,589	超時工作報酬		416,002,178	10,500
306,907,519	408,639,989	加班費		411,732,278	10,500
3,997,500	4,495,600	值班費		4,269,900	
4,778,548,036	4,945,168,789	獎金		5,028,686,382	210,352
2,170,136,066	2,367,241,592	考績獎金		2,416,802,291	84,000
2,608,411,970	2,577,927,197	年終獎金		2,611,884,091	126,352
11,459,608,378	12,074,644,502	退休及卹償金		11,744,839,957	96,096
11,352,159,380	12,025,256,591	職員退休及離職金		11,693,882,118	96,096
80,451,502	41,788,801	工員退休及離職金		44,561,850	
26,997,496	7,599,110	卹償金		6,395,989	
52,015		資遣費			
52,015		職員資遣費			
5,613,138,300	6,665,693,439	福利費		5,568,307,085	118,052
2,018,436,657	1,772,382,182	分擔員工保險費		1,842,644,174	86,052
42,270,337	86,221,700	傷病醫藥費		89,233,760	
207,676,154	265,720,140	員工通勤交通費		244,144,542	
3,344,755,152	4,541,369,417	其他福利費		3,392,284,609	32,000
2,579,896,457	2,490,595,000	服務費用		2,548,355,000	
478,061,411	519,919,127	水電費		475,335,482	
400,100,270	419,653,978	工作場所電費		392,684,326	
	186,080	宿舍電費		186,080	

—臺北市政府教育局主管

彙計表

111年度

單位：新臺幣元

高中及高職教育計畫	國民教育計畫	學前教育計畫	特殊教育計畫	社會教育計畫	體育及衛生教育計畫
11,948,173,000	27,258,736,000	4,762,274,000	993,169,000	215,572,000	376,144,000
9,383,790,000	24,818,542,000	1,963,041,000	572,619,000	20,309,000	11,869,000
4,455,899,976	11,663,589,571	1,333,809,938	277,596,000	8,916,000	6,864,000
4,455,899,976	11,663,589,571	1,231,864,978	277,596,000	8,916,000	6,864,000
		101,944,960			
464,093,936	402,582,902	9,037,036	27,296,336	4,189,920	
59,538,120	28,923,072	7,302,444	2,852,544	2,094,960	
1,256,976	32,939,640	418,992	16,147,152	2,094,960	
403,298,840	340,720,190	1,315,600	8,296,640		
68,561,704	141,942,272	22,411,982	6,926,856	1,982,180	2,111,984
64,427,704	141,942,272	22,411,982	6,926,856	1,982,180	2,111,984
4,134,000					
1,051,865,571	2,870,177,459	294,468,487	63,920,786	2,377,252	1,430,268
489,157,434	1,397,284,279	127,968,018	27,006,000	743,000	572,000
562,708,137	1,472,893,180	166,500,469	36,914,786	1,634,252	858,268
2,766,592,050	8,183,965,699	142,529,336	158,034,166	1,149,024	690,144
2,760,275,164	8,160,479,594	139,114,652	157,796,832	1,149,024	690,144
4,394,712	19,249,624	3,414,684			
1,922,174	4,236,481		237,334		
576,776,763	1,556,284,097	160,784,221	38,844,856	1,694,624	772,604
395,668,683	1,022,687,703	124,741,178	26,080,476	1,326,624	596,604
20,764,500	64,334,600	1,554,080	1,605,300		
50,658,972	119,550,072	18,473,994	3,957,660		
109,684,608	349,711,722	16,014,969	7,201,420	368,000	176,000
574,550,000	1,051,967,000	55,015,000	98,945,000	9,119,000	68,268,000
148,405,891	309,163,497	5,878,372	9,654,840		
124,392,374	253,182,441	4,903,511	8,160,000		
186,080					

臺北市地方教育發展基金

各項費用

中華民國

前年度 決算數	上年度 預算數	計畫別		
		用途別科目	訓練教育計畫	其他教育計畫
61,823,375,851	60,529,224,000	合計	72,132,000	30,739,000
44,177,109,509	45,533,949,000	用人費用	25,711,000	8,885,000
21,103,585,159	20,519,004,819	正式員額薪資	11,688,000	4,332,000
20,657,908,327	20,088,293,891	職員薪金	10,536,000	4,332,000
325,790,797	321,913,728	工員工資	1,152,000	
119,886,035	108,797,200	警餉		
911,272,602	916,301,862	聘僱及兼職人員薪資		514,764
93,391,049	98,407,176	聘用人員薪金		514,764
90,136,395	66,253,356	約僱職員薪金		
727,745,158	751,641,330	兼職人員酬金		
310,905,019	413,135,589	超時工作報酬	756,264	1,829,034
306,907,519	408,639,989	加班費	756,264	1,693,134
3,997,500	4,495,600	值班費		135,900
4,778,548,036	4,945,168,789	獎金	2,878,000	1,175,442
2,170,136,066	2,367,241,592	考績獎金	1,417,000	570,000
2,608,411,970	2,577,927,197	年終獎金	1,461,000	605,442
11,459,608,378	12,074,644,502	退休及卹償金	8,364,340	439,296
11,352,159,380	12,025,256,591	職員退休及離職金	7,954,480	439,296
80,451,502	41,788,801	工員退休及離職金	409,860	
26,997,496	7,599,110	卹償金		
52,015		資遣費		
52,015		職員資遣費		
5,613,138,300	6,665,693,439	福利費	2,024,396	594,464
2,018,436,657	1,772,382,182	分擔員工保險費	1,073,736	436,224
42,270,337	86,221,700	傷病醫藥費		
207,676,154	265,720,140	員工通勤交通費		30,240
3,344,755,152	4,541,369,417	其他福利費	950,660	128,000
2,579,896,457	2,490,595,000	服務費用	21,780,000	3,708,000
478,061,411	519,919,127	水電費	1,698,582	
400,100,270	419,653,978	工作場所電費	1,518,000	
	186,080	宿舍電費		

—臺北市政府教育局主管

彙計表

111年度

單位：新臺幣元

一般行政管理計畫	建築及設備計畫				
9,278,281,000	4,805,734,000				
7,683,971,000					
3,042,255,455					
2,742,921,095					
199,276,660					
100,057,700					
18,670,564					
7,275,024					
9,927,540					
1,468,000					
169,469,402					
169,469,402					
740,182,765					
372,000,560					
368,182,205					
482,979,806					
465,886,836					
17,092,970					
3,230,413,008					
269,946,894					
975,280					
51,473,604					
2,908,017,230					
665,003,000					
534,300					
528,000					

臺北市地方教育發展基金

各項費用

中華民國

前年度 決算數	上年度 預算數	計畫別	合計	高等教育計畫
		用途別科目		
62,712,990	66,610,590	工作場所水費	62,680,145	
	19,600	宿舍水費	19,600	
15,248,151	33,448,879	氣體費	19,765,331	
41,469,849	38,248,545	郵電費	37,891,776	
5,664,193	5,914,591	郵費	6,005,907	
17,541,995	18,897,634	電話費	18,466,949	
18,263,661	13,436,320	數據通信費	13,418,920	
46,213,203	54,352,718	旅運費	68,253,422	
27,045,815	33,560,448	國內旅費	33,976,920	
6,190,802	9,874,000	國外旅費	27,212,000	
3,699,116	6,883,166	貨物運費	3,292,911	
197,990	16,000	裝卸費	16,000	
9,079,480	4,019,104	其他旅運費	3,755,591	
81,770,027	70,397,275	印刷裝訂與廣告費	75,358,398	
81,319,074	69,945,775	印刷及裝訂費	75,229,398	
	30,000	廣告費		
450,953	421,500	業務宣導費	129,000	
401,498,664	411,447,307	修理保養及保固費	426,698,048	
1,479,544		土地改良物修護費		
226,727,933	230,540,299	一般房屋修護費	235,116,628	
1,232,698	2,761,040	宿舍修護費	2,665,040	
30,000	5,000	其他建築修護費	30,000	
87,816,195	95,881,680	機械及設備修護費	100,454,274	
1,627,051	1,958,760	交通及運輸設備修護費	1,982,929	
82,585,243	80,231,896	雜項設備修護費	86,380,545	
	68,632	其他資產修護費	68,632	
1,564,752	5,544,212	保險費	6,094,366	
19,302	8,000	一般房屋保險費	8,000	
23,591	15,762	交通及運輸設備保險費	23,932	
94,561	3,524,300	責任保險費	4,075,138	
1,427,298	1,996,150	其他保險費	1,987,296	

—臺北市政府教育局主管

彙計表

111年度

單位：新臺幣元

高中及高職教育計畫	國民教育計畫	學前教育計畫	特殊教育計畫	社會教育計畫	體育及衛生教育計畫
18,907,820	41,959,054	757,389	923,000		
19,600					
4,900,017	14,022,002	217,472	571,840		
10,151,761	3,609,031	405,841	1,143,925	53,044	7,600
2,865,244	1,113,313	405,841	221,825	53,044	7,600
7,029,917	2,495,718		922,100		
256,600					
26,307,439	20,055,375	513,634	1,317,450	453,950	2,962,310
15,439,564	14,539,958	493,634	1,213,020	453,950	568,220
6,508,000	3,952,000				2,088,000
2,273,094	823,697	10,000	87,230		
	16,000				
2,086,781	723,720	10,000	17,200		306,090
30,000,623	19,388,072	729,969	3,703,293	656,806	1,270,962
29,913,123	19,346,572	729,969	3,703,293	656,806	1,270,962
87,500	41,500				
118,512,123	281,349,852	12,374,788	9,546,257		
54,046,820	167,711,063	8,824,595	3,645,840		
2,665,040					
30,000					
22,301,704	72,625,189	2,211,055	2,279,500		
1,197,169	184,760		320,000		
38,271,390	40,828,840	1,339,138	3,300,917		
596,636	1,468,900	24,150	13,048		
	8,000				
			7,000		
50,000	80,438				
546,636	1,380,462	24,150	6,048		

臺北市地方教育發展基金

各項費用

中華民國

前年度 決算數	上年度 預算數	計畫別		
		用途別科目	訓練教育計畫 其他教育計畫	
62,712,990	66,610,590	工作場所水費	126,582	
	19,600	宿舍水費		
15,248,151	33,448,879	氣體費	54,000	
41,469,849	38,248,545	郵電費	140,000	53,316
5,664,193	5,914,591	郵費		1,000
17,541,995	18,897,634	電話費	140,000	52,316
18,263,661	13,436,320	數據通信費		
46,213,203	54,352,718	旅運費	613,600	138,400
27,045,815	33,560,448	國內旅費	7,800	88,400
6,190,802	9,874,000	國外旅費		
3,699,116	6,883,166	貨物運費	9,000	50,000
197,990	16,000	裝卸費		
9,079,480	4,019,104	其他旅運費	596,800	
81,770,027	70,397,275	印刷裝訂與廣告費	126,000	186,084
81,319,074	69,945,775	印刷及裝訂費	126,000	186,084
	30,000	廣告費		
450,953	421,500	業務宣導費		
401,498,664	411,447,307	修理保養及保固費	228,670	308,400
1,479,544		土地改良物修護費		
226,727,933	230,540,299	一般房屋修護費		
1,232,698	2,761,040	宿舍修護費		
30,000	5,000	其他建築修護費		
87,816,195	95,881,680	機械及設備修護費	228,670	
1,627,051	1,958,760	交通及運輸設備修護費		
82,585,243	80,231,896	雜項設備修護費		308,400
	68,632	其他資產修護費		
1,564,752	5,544,212	保險費		30,000
19,302	8,000	一般房屋保險費		
23,591	15,762	交通及運輸設備保險費		
94,561	3,524,300	責任保險費		
1,427,298	1,996,150	其他保險費		30,000

—臺北市政府教育局主管

彙計表

111年度

單位：新臺幣元

一般行政管理計畫	建築及設備計畫				
6,300					
22,327,258					
1,338,040					
7,826,898					
13,162,320					
15,891,264					
1,172,374					
14,664,000					
39,890					
15,000					
19,296,589					
19,296,589					
4,377,958					
888,310					
808,156					
281,000					
2,331,860					
68,632					
3,961,632					
16,932					
3,944,700					

臺北市地方教育發展基金

各項費用

中華民國

前年度 決算數	上年度 預算數	計畫別		合計	高等教育計畫
		用途別科目			
557,354,706	495,300,836	一般服務費		535,973,871	
4,895,863	3,227,974	佣金、匯費、經理費及手續費		3,135,698	
332,487,886	349,481,267	外包費		393,547,277	
597,137	715,000	義(志)工服務費		782,190	
167,893,084	88,156,595	計時與計件人員酬金		84,736,706	
51,480,736	53,720,000	體育活動費		53,772,000	
946,660,370	869,950,980	專業服務費		897,365,837	
1,802,335	2,360,000	專技人員酬金		5,360,000	
4,413,102	3,740,000	法律事務費		3,540,000	
230,814		工程及管理諮詢服務費			
519,006,726	424,022,326	講課鐘點、稿費、出席審查及查詢費		419,916,503	
17,393,143	20,005,613	委託檢驗(定)試驗認證費		19,605,284	
65,130	42,000	委託考選訓練費		20,000	
25,562,869	9,696,086	試務甄選費		9,132,046	
73,471,132	69,969,662	電腦軟體服務費		86,065,317	
304,715,119	340,115,293	其他專業服務費		353,726,687	
25,303,475	25,434,000	公共關係費		25,383,800	
25,303,475	25,434,000	公共關係費		25,383,800	
1,203,720,289	831,786,000	材料及用品費		725,097,000	
590,874,845	294,169,042	使用材料費		213,648,067	
8,970	61,432	燃料		14,191	
138,672	162,530	油脂		217,056	
590,727,203	293,945,080	設備零件		213,416,820	
612,845,444	537,616,958	用品消耗		511,448,933	
112,860,395	138,673,831	辦公(事務)用品		136,903,748	
30,671,965	20,799,245	報章雜誌		16,865,051	
5,787,003	5,599,050	農業與園藝用品及環境美化費		5,389,510	
1,415,306	997,040	化學藥劑與實驗用品		830,000	
9,762,045	11,617,840	服裝		12,234,280	
1,892,292	2,055,800	食品		2,219,640	
12,795,706	7,601,955	醫療用品(非醫療院所使用)		7,466,237	

—臺北市政府教育局主管

彙計表

111年度

單位：新臺幣元

高中及高職教育計畫	國民教育計畫	學前教育計畫	特殊教育計畫	社會教育計畫	體育及衛生教育計畫
36,339,942	145,758,474	11,242,404	21,481,766		
1,255,238	1,602,182	180,860	9,264		
19,059,232	59,547,562	1,989,724	1,525,968		
20,000	699,850				
4,895,472	55,818,880	5,019,820	19,002,534		
11,110,000	28,090,000	4,052,000	944,000		
204,235,585	271,173,799	23,845,842	52,084,421	7,955,200	64,027,128
3,760,000				1,600,000	
90,000					
163,166,870	150,662,499	9,824,120	47,094,471	5,605,200	12,815,718
2,938,061	9,017,239	349,404	442,050		
4,796,781	2,405,305	1,851,160	78,800		
13,577,800	19,677,974				
15,906,073	89,410,782	11,821,158	4,469,100	750,000	51,211,410
211,769,000	358,065,000	16,246,000	24,334,000	1,340,000	2,871,000
97,342,370	95,921,138	6,078,140	13,423,855		
			46,704		
97,342,370	95,921,138	6,078,140	13,377,151		
114,426,630	262,143,862	10,167,860	10,910,145	1,340,000	2,871,000
18,850,895	12,943,283	1,486,450	2,915,017	837,600	1,656,400
3,963,643	11,998,820	505,788	396,800		
2,981,706	2,051,804	16,000	340,000		
830,000					
8,007,960	2,175,300	13,000	86,000		818,400
	30,000		200,000		
1,704,995	5,201,442	263,800	175,000		121,000

臺北市地方教育發展基金

各項費用

中華民國

前年度 決算數	上年度 預算數	計畫別		
		用途別科目	訓練教育計畫	其他教育計畫
557,354,706	495,300,836	一般服務費	2,055,000	47,820
4,895,863	3,227,974	佣金、匯費、經理費及手續費		
332,487,886	349,481,267	外包費	2,055,000	
597,137	715,000	義(志)工服務費		47,820
167,893,084	88,156,595	計時與計件人員酬金		
51,480,736	53,720,000	體育活動費		
946,660,370	869,950,980	專業服務費	16,918,148	2,943,980
1,802,335	2,360,000	專技人員酬金		
4,413,102	3,740,000	法律事務費		
230,814		工程及管理諮詢服務費		
519,006,726	424,022,326	講課鐘點、稿費、出席審查及查詢費	13,385,605	2,943,980
17,393,143	20,005,613	委託檢驗(定)試驗認證費		
65,130	42,000	委託考選訓練費		
25,562,869	9,696,086	試務甄選費		
73,471,132	69,969,662	電腦軟體服務費	2,339,543	
304,715,119	340,115,293	其他專業服務費	1,193,000	
25,303,475	25,434,000	公共關係費		
25,303,475	25,434,000	公共關係費		
1,203,720,289	831,786,000	材料及用品費	5,556,000	2,200,000
590,874,845	294,169,042	使用材料費		54,150
8,970	61,432	燃料		
138,672	162,530	油脂		
590,727,203	293,945,080	設備零件		54,150
612,845,444	537,616,958	用品消耗	5,556,000	2,145,850
112,860,395	138,673,831	辦公(事務)用品		371,550
30,671,965	20,799,245	報章雜誌		
5,787,003	5,599,050	農業與園藝用品及環境美化費		
1,415,306	997,040	化學藥劑與實驗用品		
9,762,045	11,617,840	服裝		
1,892,292	2,055,800	食品	1,989,640	
12,795,706	7,601,955	醫療用品(非醫療院所使用)		

—臺北市政府教育局主管

彙計表

111年度

單位：新臺幣元

一般行政管理計畫	建築及設備計畫				
319,048,465					
88,154					
309,369,791					
14,520					
9,576,000					
254,181,734					
3,450,000					
14,418,040					
6,858,530					
20,000					
50,470,000					
178,965,164					
25,383,800					
25,383,800					
102,716,000					
828,414					
14,191					
170,352					
643,871					
101,887,586					
97,842,553					
1,133,620					

臺北市地方教育發展基金

各項費用

中華民國

前年度 決算數	上年度 預算數	計畫別		合計	高等教育計畫
		用途別科目			
437,660,732	350,272,197	其他用品消耗		329,540,467	
164,240,721	167,982,000	租金、償債、利息及相關手續費		167,635,000	
7,724,131	7,684,891	地租及水租		4,503,220	
3,193,959	2,668,591	一般土地租金		160,000	
4,530,172	5,016,300	場地租金		4,343,220	
120,420	356,832	房租			
120,420	356,832	一般房屋租金			
77,802,400	78,093,780	機器租金		78,275,152	
53,500,000	53,660,000	電腦租金及使用費		53,800,000	
24,302,400	24,433,780	機械及設備租金		24,475,152	
73,053,043	76,578,677	交通及運輸設備租金		78,060,268	
14,550		船租			
73,038,493	76,578,677	車租		77,910,268	
		電信設備租金		150,000	
5,540,727	5,267,820	雜項設備租金		6,796,360	
5,540,727	5,267,820	雜項設備租金		6,796,360	
5,850,832,235	4,323,860,000	購建固定資產、無形資產及非理財目的 之長期投資		4,805,734,000	
3,626,406,135	2,578,678,000	購建固定資產		2,880,193,000	
	110,000	購置土地		100,000	
54,427,626	34,853,000	興建土地改良物		33,986,000	
1,878,062,940	1,709,913,000	擴充改良房屋建築及設備		2,022,755,000	
1,308,158,018	560,268,195	購置機械及設備		581,576,163	
51,740,564	27,046,814	購置交通及運輸設備		28,242,129	
334,016,987	246,486,991	購置雜項設備		213,105,308	
		租賃資產租金		428,400	
31,921,973	12,430,000	購置無形資產		12,378,000	
31,921,973	12,430,000	購置電腦軟體		12,378,000	
2,192,504,127	1,732,752,000	遞延支出		1,913,163,000	
1,897,999,539	1,573,863,000	遞延修繕房屋建築支出		1,796,383,848	
294,504,588	158,889,000	其他遞延支出		116,779,152	
102,054,181	127,133,000	稅捐及規費(強制費)		121,836,000	

—臺北市政府教育局主管

彙計表

111年度

單位：新臺幣元

高中及高職教育計畫	國民教育計畫	學前教育計畫	特殊教育計畫	社會教育計畫	體育及衛生教育計畫
78,087,431	227,743,213	7,882,822	6,797,328	502,400	275,200
62,385,000	52,453,000	3,160,000	37,790,000		8,914,000
617,220	242,000	3,086,000			
617,220	242,000	3,086,000			
53,740,252	24,524,900	10,000			
53,644,000	156,000				
96,252	24,368,900	10,000			
4,023,508	25,132,760	64,000	37,770,000		8,914,000
3,873,508	25,132,760	64,000	37,770,000		8,914,000
150,000					
4,004,020	2,553,340		20,000		
4,004,020	2,553,340		20,000		
2,394,000	48,750,000		29,000		

臺北市地方教育發展基金

各項費用

中華民國

前年度 決算數	上年度 預算數	計畫別		
		用途別科目	訓練教育計畫	其他教育計畫
437,660,732	350,272,197	其他用品消耗	3,566,360	1,774,300
164,240,721	167,982,000	租金、償債、利息及相關手續費	1,780,000	564,000
7,724,131	7,684,891	地租及水租	368,000	30,000
3,193,959	2,668,591	一般土地租金		
4,530,172	5,016,300	場地租金	368,000	30,000
120,420	356,832	房租		
120,420	356,832	一般房屋租金		
77,802,400	78,093,780	機器租金		
53,500,000	53,660,000	電腦租金及使用費		
24,302,400	24,433,780	機械及設備租金		
73,053,043	76,578,677	交通及運輸設備租金	1,412,000	534,000
14,550		船租		
73,038,493	76,578,677	車租	1,412,000	534,000
		電信設備租金		
5,540,727	5,267,820	雜項設備租金		
5,540,727	5,267,820	雜項設備租金		
5,850,832,235	4,323,860,000	購建固定資產、無形資產及非理財目的 之長期投資		
3,626,406,135	2,578,678,000	購建固定資產		
	110,000	購置土地		
54,427,626	34,853,000	興建土地改良物		
1,878,062,940	1,709,913,000	擴充改良房屋建築及設備		
1,308,158,018	560,268,195	購置機械及設備		
51,740,564	27,046,814	購置交通及運輸設備		
334,016,987	246,486,991	購置雜項設備		
		租賃資產租金		
31,921,973	12,430,000	購置無形資產		
31,921,973	12,430,000	購置電腦軟體		
2,192,504,127	1,732,752,000	遞延支出		
1,897,999,539	1,573,863,000	遞延修繕房屋建築支出		
294,504,588	158,889,000	其他遞延支出		
102,054,181	127,133,000	稅捐及規費(強制費)		

—臺北市政府教育局主管

彙計表

111年度

單位：新臺幣元

一般行政管理計畫	建築及設備計畫				
2,911,413					
589,000					
160,000					
160,000					
210,000					
210,000					
219,000					
219,000					
	4,805,734,000				
	2,880,193,000				
	100,000				
	33,986,000				
	2,022,755,000				
	581,576,163				
	28,242,129				
	213,105,308				
	428,400				
	12,378,000				
	12,378,000				
	1,913,163,000				
	1,796,383,848				
	116,779,152				
70,663,000					

臺北市地方教育發展基金

各項費用

中華民國

前年度 決算數	上年度 預算數	計畫別	合計	高等教育計畫
		用途別科目		
73,748,812	87,563,618	土地稅	83,187,907	
73,748,812	87,563,618	一般土地地價稅	83,187,907	
25,959,630	35,483,703	房屋稅	35,683,478	
25,955,847	35,477,703	一般房屋稅	35,677,478	
3,615	6,000	宿舍房屋稅	6,000	
168		其他房屋稅		
1,857,761	2,244,344	消費與行為稅	2,317,380	
1,774,214	2,176,824	營業稅	2,238,040	
2,537		印花稅		
81,010	67,520	使用牌照稅	79,340	
487,978	1,841,335	規費	647,235	
253,738	1,803,565	行政規費與強制費	603,285	
43,540	37,080	汽車燃料使用費	43,260	
189,700		未足額進用身障人員差額補助費		
1,000	690	其他規費	690	
7,312,657,446	6,711,881,000	會費、捐助、補助、分攤、照護、救濟 與交流活動費	6,480,126,000	
788,505	782,500	會費	783,100	
5,500	5,000	學術團體會費	5,000	
783,005	777,500	職業團體會費	778,100	
160,562,454	211,778,394	捐助、補助與獎助	189,041,942	
97,297,283	148,602,304	補(協)助政府機關(構)	127,138,000	
58,830,042	54,785,536	獎助學員生給與	56,457,380	
4,435,129	8,390,554	其他捐助、補助與獎助	5,446,562	
502,175	585,000	分擔	975,000	
502,175	585,000	分擔大樓管理費	975,000	
7,150,105,958	6,498,174,306	補貼、獎勵、慰問、照護與救濟	6,288,769,158	
1,062,500		補貼就業訓練津貼與貸(存)款利息		
89,565,399	88,859,514	獎勵費用	100,884,368	
236,539	3,000,000	慰問金、照護及濟助金	3,000,000	
7,059,241,520	6,406,314,792	其他補貼、獎勵、慰問、照護與救濟	6,184,884,790	
698,354	560,800	競賽及交流活動費	556,800	

—臺北市政府教育局主管

彙計表

111年度

單位：新臺幣元

高中及高職教育計畫	國民教育計畫	學前教育計畫	特殊教育計畫	社會教育計畫	體育及衛生教育計畫
210,106	20,972,119		7,000		
210,106	20,972,119		7,000		
1,183,270	27,156,069		4,000		
1,183,270	27,150,069		4,000		
	6,000				
1,000,624	621,812		11,230		
1,000,624	621,812				
			11,230		
			6,770		
			590		
			6,180		
1,647,504,000	815,394,000	2,709,590,000	253,860,000	180,922,000	252,816,000
2,000	217,500				
2,000	217,500				
28,716,690	31,993,730	15,000,686	95,734,500	13,046,336	4,500,000
	23,150,000	15,000,000	83,568,000	920,000	4,500,000
26,578,628	8,843,730	686	8,908,000	12,126,336	
2,138,062			3,258,500		
1,618,704,710	782,706,570	2,694,589,314	158,125,500	167,875,664	248,316,000
6,624,880	13,201,360	282,400	838,000		49,999,728
1,612,079,830	769,505,210	2,694,306,914	157,287,500	167,875,664	198,316,272
80,600	476,200				

臺北市地方教育發展基金

各項費用

中華民國

前年度 決算數	上年度 預算數	計畫別		
		用途別科目	訓練教育計畫	其他教育計畫
73,748,812	87,563,618	土地稅		
73,748,812	87,563,618	一般土地地價稅		
25,959,630	35,483,703	房屋稅		
25,955,847	35,477,703	一般房屋稅		
3,615	6,000	宿舍房屋稅		
168		其他房屋稅		
1,857,761	2,244,344	消費與行為稅		
1,774,214	2,176,824	營業稅		
2,537		印花稅		
81,010	67,520	使用牌照稅		
487,978	1,841,335	規費		
253,738	1,803,565	行政規費與強制費		
43,540	37,080	汽車燃料使用費		
189,700		未足額進用身障人員差額補助費		
1,000	690	其他規費		
7,312,657,446	6,711,881,000	會費、捐助、補助、分攤、照護、救濟 與交流活動費	17,270,000	5,100,000
788,505	782,500	會費		
5,500	5,000	學術團體會費		
783,005	777,500	職業團體會費		
160,562,454	211,778,394	捐助、補助與獎助	50,000	
97,297,283	148,602,304	補(協)助政府機關(構)		
58,830,042	54,785,536	獎助學員生給與		
4,435,129	8,390,554	其他捐助、補助與獎助	50,000	
502,175	585,000	分擔		
502,175	585,000	分擔大樓管理費		
7,150,105,958	6,498,174,306	補貼、獎勵、慰問、照護與救濟	17,220,000	5,100,000
1,062,500		補貼就業訓練津貼與貸(存)款利息		
89,565,399	88,859,514	獎勵費用	16,720,000	
236,539	3,000,000	慰問金、照護及濟助金		
7,059,241,520	6,406,314,792	其他補貼、獎勵、慰問、照護與救濟	500,000	5,100,000
698,354	560,800	競賽及交流活動費		

—臺北市政府教育局主管

彙計表

111年度

單位：新臺幣元

一般行政管理計畫	建築及設備計畫				
61,998,682					
61,998,682					
7,340,139					
7,340,139					
683,714					
615,604					
68,110					
640,465					
602,695					
37,080					
690					
597,670,000					
563,600					
5,000					
558,600					
975,000					
975,000					
596,131,400					
13,218,000					
3,000,000					
579,913,400					

臺北市地方教育發展基金

各項費用

中華民國

前年度 決算數	上年度 預算數	計畫別		合計	高等教育計畫
		用途別科目			
698,354	560,800	技能競賽		556,800	
672,691	680,000	短絀與賠償給付		321,000	
672,691	680,000	賠償給付		321,000	
672,691	680,000	一般賠償		321,000	
432,192,322	341,358,000	其他		403,113,000	
432,192,322	341,358,000	其他支出		403,113,000	
432,192,322	341,358,000	其他		403,113,000	

—臺北市政府教育局主管

彙計表

111年度

單位：新臺幣元

高中及高職教育計畫	國民教育計畫	學前教育計畫	特殊教育計畫	社會教育計畫	體育及衛生教育計畫
80,600	476,200				
249,000	72,000				
249,000	72,000				
249,000	72,000				
65,532,000	113,493,000	15,222,000	5,592,000	3,882,000	31,406,000
65,532,000	113,493,000	15,222,000	5,592,000	3,882,000	31,406,000
65,532,000	113,493,000	15,222,000	5,592,000	3,882,000	31,406,000

臺北市地方教育發展基金

各項費用

中華民國

前年度 決算數	上年度 預算數	計畫別		
		用途別科目	訓練教育計畫	其他教育計畫
698,354	560,800	技能競賽		
672,691	680,000	短絀與賠償給付		
672,691	680,000	賠償給付		
672,691	680,000	一般賠償		
432,192,322	341,358,000	其他	35,000	10,282,000
432,192,322	341,358,000	其他支出	35,000	10,282,000
432,192,322	341,358,000	其他	35,000	10,282,000

—臺北市政府教育局主管

彙計表

111年度

單位：新臺幣元

一般行政管理計畫	建築及設備計畫				
157,669,000 157,669,000 157,669,000					

臺北市地方教育發展基金－臺北市政府教育局主管

員工人數彙計表

中華民國111年度

單位：人

計 畫 及 項 目	上年度最高可 進用員額數	本年度 增減(-)數	本年度最高可 進用員額數	說 明
合計	26,900	91	26,991	
高等教育計畫部分	2		2	
職員	2		2	
高中及高職教育計畫部分	5,603	-34	5,569	
職員	5,496	-48	5,448	
聘用	104	14	118	
約僱	3		3	
國民教育計畫部分	14,083	106	14,189	
職員	13,951	112	14,063	
聘用	45	3	48	
約僱	87	-9	78	
學前教育計畫部分	2,048	66	2,114	
職員	1,756	56	1,812	
技工	267	8	275	
工友	10		10	
聘用	14	2	16	
約僱	1		1	
特殊教育計畫部分	479	6	485	
職員	435	6	441	
聘用	5		5	
約僱	39		39	
社會教育計畫部分	23	3	26	
職員	16		16	
聘用	2	3	5	
約僱	5		5	
體育及衛生教育計畫部分	11		11	
職員	11		11	
訓練教育計畫部分	20	-1	19	
職員	17	-1	16	
技工	3		3	
其他教育計畫部分	8		8	
職員	7		7	
聘用	1		1	
一般行政管理計畫部分	4,623	-55	4,568	

臺北市地方教育發展基金－臺北市政府教育局主管

員工人數彙計表

中華民國111年度

單位：人

計 畫 及 項 目	上年度最高可 進用員額數	本年度 增減(-)數	本年度最高可 進用員額數	說 明
職員	3,784	19	3,803	
駐衛警	202	-16	186	
技工	206	-9	197	
工友	391	-47	344	
聘用	15	-1	14	
約僱	25	-1	24	

註：1.本表約僱、聘用係指奉准有案之約聘僱人員。

2.本基金計時計件酬金編列游泳池救生員32人、中央補助款1人、工程管理費3人;另外包費編列游泳池救生員、校警及職工委外等業務599人。

臺北市地方教育發展基金

用人費用

中華民國

計畫及項目	合計	正式 員額 薪資	聘僱 人員 薪資	超時 工作 報酬	津貼	獎 金		
						年終獎金	考績獎金	其他
合計	44,490,180,000	20,805,958,940	171,286,188	416,002,178		2,611,884,091	2,416,802,291	
高等教育計畫	1,443,000	1,008,000		10,500		126,352	84,000	
職員薪金	1,008,000	1,008,000						
加班費	10,500			10,500				
考績獎金	84,000						84,000	
年終獎金	126,352					126,352		
職員退休及離職金	96,096							
分擔員工保險費	86,052							
其他福利費	32,000							
高中及高職教育計畫	9,383,790,000	4,455,899,976	60,795,096	68,561,704		562,708,137	489,157,434	
職員薪金	4,455,899,976	4,455,899,976						
聘用人員薪金	59,538,120		59,538,120					
約僱職員薪金	1,256,976		1,256,976					
兼職人員酬金	403,298,840							
加班費	64,427,704			64,427,704				
值班費	4,134,000			4,134,000				
考績獎金	489,157,434						489,157,434	
年終獎金	562,708,137					562,708,137		
職員退休及離職金	2,760,275,164							
工員退休及離職金	4,394,712							

—臺北市政府教育局主管

彙計表

111年度

單位：新臺幣元

退休及卹償金		資遣費	福 利 費					提繳費	兼任 人員 用人 費用
退休金	卹償金		分擔 保險費	傷病 醫藥費	提撥 福利金	員工通勤 交通費	其他		
11,738,443,968	6,395,989		1,842,644,174	89,233,760		244,144,542	3,392,284,609	755,099,270	
96,096			86,052				32,000		
96,096			86,052				32,000		
2,764,669,876	1,922,174		395,668,683	20,764,500		50,658,972	109,684,608	403,298,840	
2,760,275,164								403,298,840	
4,394,712									

臺北市地方教育發展基金

用人費用

中華民國

計畫及項目	合計	正式 員額 薪資	聘僱 人員 薪資	超時 工作 報酬	津貼	獎 金		
						年終獎金	考績獎金	其他
郵償金	1,922,174							
分擔員工 保險費	395,668,683							
傷病醫藥 費	20,764,500							
員工通勤 交通費	50,658,972							
其他福利 費	109,684,608							
國民教育計 畫	24,818,542,000	11,663,589,571	61,862,712	141,942,272		1,472,893,180	1,397,284,279	
職員薪金	11,663,589,571	11,663,589,571						
聘用人員 薪金	28,923,072		28,923,072					
約僱職員 薪金	32,939,640		32,939,640					
兼職人員 酬金	340,720,190							
加班費	141,942,272			141,942,272				
考績獎金	1,397,284,279						1,397,284,279	
年終獎金	1,472,893,180					1,472,893,180		
職員退休 及離職金	8,160,479,594							
工員退休 及離職金	19,249,624							
郵償金	4,236,481							
分擔員工 保險費	1,022,687,703							
傷病醫藥 費	64,334,600							
員工通勤 交通費	119,550,072							
其他福利 費	349,711,722							

—臺北市政府教育局主管

彙計表

111年度

單位：新臺幣元

退休及卹償金		資遣費	福 利 費					提繳費	兼任 人員 用人 費用
退休金	卹償金		分擔 保險費	傷病 醫藥費	提撥 福利金	員工通勤 交通費	其他		
	1,922,174		395,668,683	20,764,500		50,658,972	109,684,608		
8,179,729,218	4,236,481		1,022,687,703	64,334,600		119,550,072	349,711,722	340,720,190	
8,160,479,594								340,720,190	
19,249,624	4,236,481		1,022,687,703	64,334,600		119,550,072	349,711,722		

臺北市地方教育發展基金

用人費用

中華民國

計畫及項目	合計	正式 員額 薪資	聘僱 人員 薪資	超時 工作 報酬	津貼	獎 金		
						年終獎金	考績獎金	其他
學前教育計畫	1,963,041,000	1,333,809,938	7,721,436	22,411,982		166,500,469	127,968,018	
職員薪金	1,231,864,978	1,231,864,978						
工員工資	101,944,960	101,944,960						
聘用人員 薪金	7,302,444		7,302,444					
約僱職員 薪金	418,992		418,992					
兼職人員 酬金	1,315,600							
加班費	22,411,982			22,411,982				
考績獎金	127,968,018						127,968,018	
年終獎金	166,500,469					166,500,469		
職員退休 及離職金	139,114,652							
工員退休 及離職金	3,414,684							
分擔員工 保險費	124,741,178							
傷病醫藥 費	1,554,080							
員工通勤 交通費	18,473,994							
其他福利 費	16,014,969							
特殊教育計畫	572,619,000	277,596,000	18,999,696	6,926,856		36,914,786	27,006,000	
職員薪金	277,596,000	277,596,000						
聘用人員 薪金	2,852,544		2,852,544					
約僱職員 薪金	16,147,152		16,147,152					
兼職人員 酬金	8,296,640							

—臺北市政府教育局主管

彙計表

111年度

單位：新臺幣元

退休及卹償金		資遣費	福 利 費					提繳費	兼任 人員 用人 費用
退休金	卹償金		分擔 保險費	傷病 醫藥費	提撥 福利金	員工通勤 交通費	其他		
142,529,336			124,741,178	1,554,080		18,473,994	16,014,969	1,315,600	
139,114,652								1,315,600	
3,414,684			124,741,178	1,554,080		18,473,994	16,014,969		
157,796,832	237,334		26,080,476	1,605,300		3,957,660	7,201,420	8,296,640	
								8,296,640	

臺北市地方教育發展基金

用人費用

中華民國

計畫及項目	合計	正式 員額 薪資	聘僱 人員 薪資	超時 工作 報酬	津貼	獎 金		
						年終獎金	考績獎金	其他
加班費	6,926,856			6,926,856				
考績獎金	27,006,000						27,006,000	
年終獎金	36,914,786					36,914,786		
職員退休 及離職金	157,796,832							
卹償金	237,334							
分擔員工 保險費	26,080,476							
傷病醫藥 費	1,605,300							
員工通勤 交通費	3,957,660							
其他福利 費	7,201,420							
社會教育計 畫	20,309,000	8,916,000	4,189,920	1,982,180		1,634,252	743,000	
職員薪金	8,916,000	8,916,000						
聘用人員 薪金	2,094,960		2,094,960					
約僱職員 薪金	2,094,960		2,094,960					
加班費	1,982,180			1,982,180				
考績獎金	743,000						743,000	
年終獎金	1,634,252					1,634,252		
職員退休 及離職金	1,149,024							
分擔員工 保險費	1,326,624							
其他福利 費	368,000							
體育及衛生 教育計畫	11,869,000	6,864,000		2,111,984		858,268	572,000	

—臺北市政府教育局主管

彙計表

111年度

單位：新臺幣元

退休及卹償金		資遣費	福 利 費					提繳費	兼任 人員 用人 費用
退休金	卹償金		分擔 保險費	傷病 醫藥費	提撥 福利金	員工通勤 交通費	其他		
157,796,832	237,334		26,080,476	1,605,300		3,957,660	7,201,420		
1,149,024			1,326,624				368,000		
1,149,024			1,326,624				368,000		
690,144			596,604				176,000		

臺北市地方教育發展基金

用人費用

中華民國

計畫及項目	合計	正式 員額 薪資	聘僱 人員 薪資	超時 工作 報酬	津貼	獎 金		
						年終獎金	考績獎金	其他
職員薪金	6,864,000	6,864,000						
加班費	2,111,984			2,111,984				
考績獎金	572,000						572,000	
年終獎金	858,268					858,268		
職員退休 及離職金	690,144							
分擔員工 保險費	596,604							
其他福利 費	176,000							
訓練教育計 畫	25,711,000	11,688,000		756,264		1,461,000	1,417,000	
職員薪金	10,536,000	10,536,000						
工員工資	1,152,000	1,152,000						
加班費	756,264			756,264				
考績獎金	1,417,000						1,417,000	
年終獎金	1,461,000					1,461,000		
職員退休 及離職金	7,954,480							
工員退休 及離職金	409,860							
分擔員工 保險費	1,073,736							
其他福利 費	950,660							
其他教育計 畫	8,885,000	4,332,000	514,764	1,829,034		605,442	570,000	
職員薪金	4,332,000	4,332,000						
聘用人員 薪金	514,764		514,764					

—臺北市政府教育局主管

彙計表

111年度

單位：新臺幣元

退休及卹償金		資遣費	福 利 費					提繳費	兼任 人員 用人 費用
退休金	卹償金		分擔 保險費	傷病 醫藥費	提撥 福利金	員工通勤 交通費	其他		
690,144			596,604				176,000		
8,364,340			1,073,736				950,660		
7,954,480									
409,860			1,073,736				950,660		
439,296			436,224			30,240	128,000		

臺北市地方教育發展基金

用人費用

中華民國

計畫及項目	合計	正式 員額 薪資	聘僱 人員 薪資	超時 工作 報酬	津貼	獎 金		
						年終獎金	考績獎金	其他
加班費	1,693,134			1,693,134				
值班費	135,900			135,900				
考績獎金	570,000						570,000	
年終獎金	605,442					605,442		
職員退休 及離職金	439,296							
分擔員工 保險費	436,224							
員工通勤 交通費	30,240							
其他福利 費	128,000							
一般行政管理 計畫	7,683,971,000	3,042,255,455	17,202,564	169,469,402		368,182,205	372,000,560	
職員薪金	2,742,921,095	2,742,921,095						
工員工資	199,276,660	199,276,660						
警餉	100,057,700	100,057,700						
聘用人員 薪金	7,275,024		7,275,024					
約僱職員 薪金	9,927,540		9,927,540					
兼職人員 酬金	1,468,000							
加班費	169,469,402			169,469,402				
考績獎金	372,000,560						372,000,560	
年終獎金	368,182,205					368,182,205		
職員退休 及離職金	465,886,836							
工員退休 及離職金	17,092,970							

—臺北市政府教育局主管

彙計表

111年度

單位：新臺幣元

退休及卹償金		資遣費	福 利 費					提繳費	兼任 人員 用人 費用
退休金	卹償金		分擔 保險費	傷病 醫藥費	提撥 福利金	員工通勤 交通費	其他		
439,296			436,224			30,240			
482,979,806			269,946,894	975,280		51,473,604	128,000	2,908,017,230	
465,886,836								1,468,000	
17,092,970								1,468,000	

臺北市地方教育發展基金

用人費用

中華民國

計畫及項目	合計	正式 員額 薪資	聘僱 人員 薪資	超時 工作 報酬	津貼	獎 金		
						年終獎金	考績獎金	其他
分擔員工 保險費	269,946,894							
傷病醫藥 費	975,280							
員工通勤 交通費	51,473,604							
其他福利 費	2,908,017,230							

註：1.本表兼任人員用人費用，係學校教職員兼課或請假代課鐘點費。

2.本基金計時計件酬金編列游泳池救生員計11,021,960元;另外包費編列游泳池救生員、校警及職工委外等業務共計291,455,816元。

—臺北市政府教育局主管

彙計表

111年度

單位：新臺幣元

退休及卹償金		資遣費	福 利 費				提繳費	兼任 人員 用人 費用
退休金	卹償金		分擔 保險費	傷病 醫藥費	提撥 福利金	員工通勤 交通費		
			269,946,894	975,280		51,473,604	2,908,017,230	

臺北市地方教育發展基金

聘用及約僱

中華民國

區分及職稱	人數	擔任工作	聘用或約僱 起訖期間	薪點	年需經費
合計	357				231,762,238
聘用合計	207				148,114,512
約僱合計	150				83,647,726
0501001 臺北市政府教育局	57				39,401,145
聘用人員小計	48				34,292,331
約僱人員小計	9				5,108,814
0501051 臺北市立建國高級 中學	7				4,793,251
聘用人員小計	7				4,793,251
0501052 臺北市立成功高級 中學	9				5,310,435
約僱人員小計	2				1,123,052
聘用人員小計	7				4,187,383
0501053 臺北市立第一女子 高級中學	4				2,638,403
聘用人員小計	4				2,638,403
0501054 臺北市立中山女子 高級中學	3				2,229,064
聘用人員小計	3				2,229,064
0501055 臺北市立景美女子 高級中學	5				3,369,258
聘用人員小計	5				3,369,258
0501056 臺北市立中正高級 中學	5				3,392,914
約僱人員小計	1				567,646
聘用人員小計	4				2,825,268
0501057 臺北市立復興高級 中學	10				6,132,641
聘用人員小計	10				6,132,641
0501058 臺北市立內湖高級 中學	6				3,626,579
聘用人員小計	6				3,626,579
0501059 臺北市立松山高級 中學	8				5,417,295

—臺北市政府教育局主管

人員明細表

111年度

單位：新臺幣元

小計	月 支			離職 儲金	經費來源 及其科目
	折合 金額	勞保 保險費	健康 保險費		

臺北市地方教育發展基金

聘用及約僱

中華民國

區分及職稱	人數	擔任工作	聘用或約僱起訖期間	薪點	年需經費
聘用人員小計	8				5,417,295
0501060 臺北市立大同高級中學	1				851,346
聘用人員小計	1				851,346
0501061 臺北市立華江高級中學	7				5,068,173
聘用人員小計	7				5,068,173
0501064 臺北市立和平高級中學	2				1,601,125
聘用人員小計	2				1,601,125
0501065 臺北市立陽明高級中學	5				3,199,120
聘用人員小計	5				3,199,120
0501066 臺北市立成淵高級中學	4				2,814,733
聘用人員小計	4				2,814,733
0501067 臺北市立西松高級中學	4				2,774,950
聘用人員小計	4				2,774,950
0501068 臺北市立大直高級中學	6				4,320,036
聘用人員小計	6				4,320,036
0501070 臺北市立南港高級中學	4				2,956,336
聘用人員小計	4				2,956,336
0501071 臺北市立萬芳高級中學	1				919,453
聘用人員小計	1				919,453
0501072 臺北市立百齡高級中學	2				1,734,232
聘用人員小計	2				1,734,232
0501075 臺北市立南湖高級中學	2				1,450,532
聘用人員小計	2				1,450,532
0501076 臺北市立育成高級中學	4				2,680,384
聘用人員小計	4				2,680,384

—臺北市政府教育局主管

人員明細表

111年度

單位：新臺幣元

小計	月 支			離職 儲金	經費來源 及其科目
	折合 金額	勞保 保險費	健康 保險費		

臺北市地方教育發展基金

聘用及約僱

中華民國

區分及職稱	人數	擔任工作	聘用或約僱 起訖期間	薪點	年需經費
0501101 臺北市立士林高級 商業職業學校	5				4,162,286
聘用人員小計	5				4,162,286
0501102 臺北市立松山高級 商業家事職業學校	1				735,741
聘用人員小計	1				735,741
0501103 臺北市立大安高級 工業職業學校	10				5,948,064
約僱人員小計	8				4,529,072
聘用人員小計	2				1,418,992
0501104 臺北市立松山高級 工農職業學校	2				1,657,379
聘用人員小計	2				1,657,379
0501105 臺北市立南港高級 工業職業學校	8				4,824,868
聘用人員小計	8				4,824,868
0501106 臺北市立木柵高級 工業職業學校	2				1,450,544
聘用人員小計	2				1,450,544
0501107 臺北市立內湖高級 工業職業學校	3				2,294,089
聘用人員小計	3				2,294,089
0501201 臺北市立介壽國民 中學	1				882,874
聘用人員小計	1				882,874
0501204 臺北市立敦化國民 中學	1				851,346
聘用人員小計	1				851,346
0501222 臺北市立仁愛國民 中學	1				886,595
聘用人員小計	1				886,595
0501225 臺北市立金華國民 中學	2				1,737,941
聘用人員小計	2				1,737,941
0501241 臺北市立中正國民 中學	1				877,331
聘用人員小計	1				877,331

—臺北市政府教育局主管

人員明細表

111年度

單位：新臺幣元

小計	月 支			離職 儲金	經費來源 及其科目
	折合 金額	勞保 保險費	健康 保險費		

臺北市地方教育發展基金

聘用及約僱

中華民國

區分及職稱	人數	擔任工作	聘用或約僱 起訖期間	薪點	年需經費
0501243 臺北市立弘道國民 中學	1				601,097
聘用人員小計	1				601,097
0501261 臺北市立萬華國民 中學	1				882,874
聘用人員小計	1				882,874
0501294 臺北市立明湖國民 中學	1				819,853
聘用人員小計	1				819,853
0501296 臺北市立麗山國民 中學	1				788,311
聘用人員小計	1				788,311
0501302 臺北市立天母國民 中學	1				882,874
聘用人員小計	1				882,874
0501311 臺北市立北投國民 中學	1				788,311
聘用人員小計	1				788,311
0501312 臺北市立石牌國民 中學	1				786,178
聘用人員小計	1				786,178
0501401 臺北市松山區三民 國民小學	2				1,139,612
約僱人員小計	2				1,139,612
0501402 臺北市松山區民生 國民小學	1				756,771
聘用人員小計	1				756,771
0501406 臺北市松山區松山 國民小學	1				579,690
約僱人員小計	1				579,690
0501408 臺北市松山區敦化 國民小學	1				819,853
聘用人員小計	1				819,853
0501424 臺北市信義區光復 國民小學	1				851,346
聘用人員小計	1				851,346
0501425 臺北市信義區吳興 國民小學	2				1,119,368

—臺北市政府教育局主管

人員明細表

111年度

單位：新臺幣元

小計	月 支			離職 儲金	經費來源 及其科目
	折合 金額	勞保 保險費	健康 保險費		

臺北市地方教育發展基金

聘用及約僱

中華民國

區分及職稱	人數	擔任工作	聘用或約僱 起訖期間	薪點	年需經費
聘用人員小計	1				567,646
約僱人員小計	1				551,722
0501427 臺北市信義區博愛國民小學	1				819,853
聘用人員小計	1				819,853
0501428 臺北市信義區福德國民小學	1				567,646
約僱人員小計	1				567,646
0501441 臺北市大安區大安國民小學	1				567,646
約僱人員小計	1				567,646
0501442 臺北市大安區仁愛國民小學	1				819,853
聘用人員小計	1				819,853
0501443 臺北市大安區公館國民小學	1				520,000
約僱人員小計	1				520,000
0501444 臺北市大安區古亭國民小學	1				551,722
約僱人員小計	1				551,722
0501447 臺北市大安區建安國民小學	2				1,387,499
約僱人員小計	1				567,646
聘用人員小計	1				819,853
0501451 臺北市大安區和平國民小學	1				520,000
約僱人員小計	1				520,000
0501461 臺北市中山區大佳國民小學	1				520,000
約僱人員小計	1				520,000
0501462 臺北市中山區大直國民小學	1				598,160
約僱人員小計	1				598,160
0501463 臺北市中山區中山國民小學	5				3,191,195
約僱人員小計	4				2,402,884

—臺北市政府教育局主管

人員明細表

111年度

單位：新臺幣元

小計	月 支			離職 儲金	經費來源 及其科目
	折合 金額	勞保 保險費	健康 保險費		

臺北市地方教育發展基金

聘用及約僱

中華民國

區分及職稱	人數	擔任工作	聘用或約僱 起訖期間	薪點	年需經費
聘用人員小計	1				788,311
0501467 臺北市中山區吉林國民小學	1				551,722
約僱人員小計	1				551,722
0501470 臺北市中山區懷生國民小學	1				520,000
約僱人員小計	1				520,000
0501471 臺北市中山區濱江國民小學	1				563,285
約僱人員小計	1				563,285
0501481 臺北市中正區忠孝國民小學	1				520,000
約僱人員小計	1				520,000
0501482 臺北市中正區忠義國民小學	1				520,000
約僱人員小計	1				520,000
0501483 臺北市中正區東門國民小學	1				851,346
聘用人員小計	1				851,346
0501486 臺北市立大學附設實驗國民小學	2				1,123,052
約僱人員小計	2				1,123,052
0501487 臺北市國語實驗國民小學	2				1,364,009
聘用人員小計	1				818,227
約僱人員小計	1				545,782
0501488 臺北市中正區螢橋國民小學	2				1,318,771
約僱人員小計	1				520,000
聘用人員小計	1				798,771
0501501 臺北市大同區大同國民小學	1				520,000
約僱人員小計	1				520,000
0501502 臺北市大同區大橋國民小學	2				1,065,782
約僱人員小計	2				1,065,782

—臺北市政府教育局主管

人員明細表

111年度

單位：新臺幣元

小計	月 支			離職 儲金	經費來源 及其科目
	折合 金額	勞保 保險費	健康 保險費		

臺北市地方教育發展基金

聘用及約僱

中華民國

區分及職稱	人數	擔任工作	聘用或約僱 起訖期間	薪點	年需經費
0501504 臺北市大同區太平國民小學	1				520,000
約僱人員小計	1				520,000
0501505 臺北市大同區日新國民小學	1				888,219
聘用人員小計	1				888,219
0501509 臺北市大同區蓬萊國民小學	1				585,630
約僱人員小計	1				585,630
0501510 臺北市大同區雙蓮國民小學	1				597,774
約僱人員小計	1				597,774
0501521 臺北市萬華區大理國民小學	2				1,371,346
聘用人員小計	1				851,346
約僱人員小計	1				520,000
0501523 臺北市萬華區老松國民小學	7				4,200,892
聘用人員小計	1				873,262
約僱人員小計	6				3,327,630
0501525 臺北市萬華區西園國民小學	2				1,207,315
聘用人員小計	1				639,769
約僱人員小計	1				567,546
0501527 臺北市萬華區華江國民小學	1				520,000
約僱人員小計	1				520,000
0501528 臺北市萬華區新和國民小學	1				567,646
約僱人員小計	1				567,646
0501531 臺北市萬華區龍山國民小學	1				520,000
約僱人員小計	1				520,000
0501532 臺北市萬華區雙園國民小學	3				1,637,346
約僱人員小計	3				1,637,346

—臺北市政府教育局主管

人員明細表

111年度

單位：新臺幣元

小計	月 支			離職 儲金	經費來源 及其科目
	折合 金額	勞保 保險費	健康 保險費		

臺北市地方教育發展基金

聘用及約僱

中華民國

區分及職稱	人數	擔任工作	聘用或約僱 起訖期間	薪點	年需經費
0501542 臺北市文山區木柵國民小學	1				563,866
約僱人員小計	1				563,866
0501545 臺北市文山區辛亥國民小學	1				520,000
聘用人員小計	1				520,000
0501546 臺北市文山區明道國民小學	2				1,087,646
約僱人員小計	2				1,087,646
0501547 臺北市文山區武功國民小學	1				520,000
約僱人員小計	1				520,000
0501549 臺北市文山區博嘉國民小學	1				520,000
約僱人員小計	1				520,000
0501550 臺北市文山區景美國民小學	1				590,923
約僱人員小計	1				590,923
0501553 臺北市文山區萬芳國民小學	1				520,000
約僱人員小計	1				520,000
0501554 臺北市文山區萬福國民小學	1				520,000
約僱人員小計	1				520,000
0501556 臺北市文山區實踐國民小學	1				551,722
約僱人員小計	1				551,722
0501557 臺北市文山區興華國民小學	1				520,000
約僱人員小計	1				520,000
0501559 臺北市文山區興德國民小學	1				520,000
約僱人員小計	1				520,000
0501574 臺北市南港區南港國民小學	2				1,103,444
約僱人員小計	2				1,103,444
0501577 臺北市南港區舊莊國民小學	2				1,071,722

—臺北市政府教育局主管

人員明細表

111年度

單位：新臺幣元

小計	月 支			離職 儲金	經費來源 及其科目
	折合 金額	勞保 保險費	健康 保險費		

臺北市地方教育發展基金

聘用及約僱

中華民國

區分及職稱	人數	擔任工作	聘用或約僱 起訖期間	薪點	年需經費
約僱人員小計	2				1,071,722
0501592 臺北市內湖區內湖國民小學	2				1,441,257
聘用人員小計	2				1,441,257
0501593 臺北市內湖區文湖國民小學	1				520,000
約僱人員小計	1				520,000
0501594 臺北市內湖區西湖國民小學	1				520,000
約僱人員小計	1				520,000
0501595 臺北市內湖區明湖國民小學	1				662,233
聘用人員小計	1				662,233
0501596 臺北市內湖區東湖國民小學	2				1,267,397
約僱人員小計	1				569,806
聘用人員小計	1				697,591
0501601 臺北市內湖區潭美國民小學	1				567,646
約僱人員小計	1				567,646
0501614 臺北市士林區天母國民小學	1				851,334
聘用人員小計	1				851,334
0501615 臺北市士林區文昌國民小學	1				520,000
約僱人員小計	1				520,000
0501618 臺北市士林區社子國民小學	1				567,646
約僱人員小計	1				567,646
0501619 臺北市士林區芝山國民小學	2				1,081,526
約僱人員小計	2				1,081,526
0501621 臺北市士林區雨聲國民小學	1				520,000
約僱人員小計	1				520,000
0501622 臺北市士林區富安國民小學	1				520,000

—臺北市政府教育局主管

人員明細表

111年度

單位：新臺幣元

小計	月 支			離職 儲金	經費來源 及其科目
	折合 金額	勞保 保險費	健康 保險費		

臺北市地方教育發展基金

聘用及約僱

中華民國

區分及職稱	人數	擔任工作	聘用或約僱 起訖期間	薪點	年需經費
約僱人員小計	1				520,000
0501625 臺北市士林區葫蘆國民小學	1				567,646
約僱人員小計	1				567,646
0501627 臺北市士林區劍潭國民小學	1				520,000
約僱人員小計	1				520,000
0501629 臺北市士林區蘭雅國民小學	1				520,000
約僱人員小計	1				520,000
0501643 臺北市北投區文林國民小學	2				1,087,646
約僱人員小計	2				1,087,646
0501644 臺北市北投區北投國民小學	2				1,123,052
約僱人員小計	2				1,123,052
0501645 臺北市北投區石牌國民小學	1				882,874
聘用人員小計	1				882,874
0501646 臺北市北投區立農國民小學	1				567,646
約僱人員小計	1				567,646
0501650 臺北市北投區桃源國民小學	1				520,000
約僱人員小計	1				520,000
0501654 臺北市北投區逸仙國民小學	1				520,000
約僱人員小計	1				520,000
0501655 臺北市北投區義方國民小學	1				520,000
約僱人員小計	1				520,000
0501701 臺北市立南海實驗幼兒園	1				567,646
約僱人員小計	1				567,646
0501801 臺北市立啟明學校	5				2,749,573
約僱人員小計	5				2,749,573

—臺北市政府教育局主管

人員明細表

111年度

單位：新臺幣元

小計	月 支			離職 儲金	經費來源 及其科目
	折合 金額	勞保 保險費	健康 保險費		

臺北市地方教育發展基金

聘用及約僱

中華民國

區分及職稱	人數	擔任工作	聘用或約僱 起訖期間	薪點	年需經費
0501802 臺北市立啟聰學校	6				3,841,197
聘用人員小計	1				886,582
約僱人員小計	5				2,954,615
0501803 臺北市立臺北特殊教育學校	18				10,298,344
聘用人員小計	2				1,470,792
約僱人員小計	16				8,827,552
0501804 臺北市立文山特殊教育學校	24				14,423,942
約僱人員小計	22				12,897,896
聘用人員小計	2				1,526,046

—臺北市政府教育局主管

人員明細表

111年度

單位：新臺幣元

小計	月 支			離職 儲金	經費來源 及其科目
	折合 金額	勞保 保險費	健康 保險費		

車輛明

中華民國

工作計畫別	車輛種類	車號	廠牌及引擎號碼	購置年月	汽缸總排氣量(立方公分)	合計	牌照稅(全年)	燃料使用費(全年)
合計	車輛7輛 小客車4輛 客貨兩用車3輛					642,139	67,380	37,080
0501001臺 北市政府教育局	4輛 小客車 小客車 小客車 客貨兩用車	1658-QH	中華-4B11Q005125	201009	2,000	103,057	11,230	6,180
		6596-QH	國瑞-2AZE101323	200805	2,362	103,057	11,230	6,180
		6808-UX	中華-4B11Q006943	201207	2,000	103,057	11,230	6,180
		AKG-9510	中華-4G69TA25487	201505	2,378			
0501802臺 北市立啟聰學校	1輛 客貨兩用車	ARE-1851	三菱-4G69S4NSQX7232	201603	2,378	120,564	11,230	6,180
0501804臺 北市立文山特殊教育學校	1輛 客貨兩用車	ATG-6113	中華-4G69S4NSTD7502	201709	2,378	104,564	11,230	6,180
0501906臺 北市教師研習中心	1輛 小客車	5332-QZ	中華-4B11Q001721	200807	1,998	107,840	11,230	6,180

—臺北市政府教育局主管

細表

111年度

單位：新臺幣元

油料費(全年)			液化石油氣(全年)			修護費	檢驗執照及保險費
數量 (公升)	單價	金額	數量 (公升)	單價	金額		
		217,056			14,191	278,000	28,432
		99,792				147,000	10,149
1,188	28.0	33,264				49,000	3,383
1,188	28.0	33,264				49,000	3,383
1,188	28.0	33,264				49,000	3,383
		46,704				49,000	7,450
1,668	28.0	46,704				49,000	7,450
		46,704				33,000	7,450
1,668	28.0	46,704				33,000	7,450
		23,856			14,191	49,000	3,383
852	28.0	23,856	972	14.6	14,191	49,000	3,383

臺北市地方教育發展基金－臺北市政府教育局主管

單位（或計畫）成本分析表

中華民國111年度

單位：新臺幣千元

計 畫 別	單 位	單位成本(元)或 平均利(費)率	數 量	預 算 數	說 明
合計				59,742,397	
高等教育計畫				1,443	
高中及高職教育計畫				11,948,173	
國民教育計畫				27,258,736	
學前教育計畫				4,762,274	
特殊教育計畫				993,169	
社會教育計畫				215,572	
體育及衛生教育計畫				376,144	
訓練教育計畫				72,132	
其他教育計畫				30,739	
一般行政管理計畫				9,278,281	
建築及設備計畫				4,805,734	

臺北市地方教育發展基金－臺北市政府教育局主管

5年來主要業務計畫分析表

中華民國111年度

單位：新臺幣千元

年度及項目	單位	數量	單位成本(元)或平均利(費)率	金額	說明
(本)年度預算數					
高等教育計畫				1,443	
高中及高職教育計畫				11,948,173	
國民教育計畫				27,258,736	
學前教育計畫				4,762,274	
特殊教育計畫				993,169	
社會教育計畫				215,572	
體育及衛生教育計畫				376,144	
訓練教育計畫				72,132	
其他教育計畫				30,739	
(上)年度預算數					
高等教育計畫				1,426	
高中及高職教育計畫				12,133,533	
國民教育計畫				27,176,784	
學前教育計畫				4,825,686	
特殊教育計畫				1,021,699	
社會教育計畫				150,958	
體育及衛生教育計畫				375,711	
訓練教育計畫				73,123	
其他教育計畫				31,644	
(前)年度決算數					
高等教育計畫				1,396	
高中及高職教育計畫				12,098,266	
國民教育計畫				27,516,178	
學前教育計畫				5,666,134	
特殊教育計畫				981,280	
社會教育計畫				162,923	
體育及衛生教育計畫				393,673	
訓練教育計畫				71,050	
其他教育計畫				32,115	
(108)年度決算數					

臺北市地方教育發展基金－臺北市政府教育局主管

5年來主要業務計畫分析表

中華民國111年度

單位：新臺幣千元

年度及項目	單位	數量	單位成本(元)或平均利(費)率	金額	說明
高等教育計畫				1,126	
高中及高職教育計畫				12,238,774	
國民教育計畫				27,416,762	
學前教育計畫				3,992,428	
特殊教育計畫				965,675	
社會教育計畫				110,529	
體育及衛生教育計畫				445,689	
訓練教育計畫				74,852	
其他教育計畫				36,624	
(107)年度決算數					
高等教育計畫				973	
高中及高職教育計畫				12,333,568	
國民教育計畫				27,290,319	
學前教育計畫				2,822,912	
特殊教育計畫				945,809	
社會教育計畫				132,143	
體育及衛生教育計畫				438,280	
訓練教育計畫				101,811	
其他教育計畫				30,296	

本 頁 空 白

臺北市地方教育發展基金

繼續性計畫分

中華民國

計畫、項目 及計畫期間	計畫內容	全程計畫 總金額	分 年	
			以前年度 預算數	111年度
合計:		10,757,993,665	3,136,141,021	1,957,380,000
0501001 臺北市政府教育局		749,295,329	149,446,001	106,593,000
非營利幼兒園參建樟新水 岸社會住宅(景美女中調車 場基地)(107-112)	為優化學前教育，擴增公 共化教保服務，本市規劃 以加速增設非營利幼兒園 為主要發展方向，並輔導 原公辦民營幼兒園轉型、 活化國中小餘裕空間、配 合本市公共住宅之興建， 及鼓勵私幼申請辦理非營 利幼兒園等策略加速推動 。	124,856,937	40,071,001	8,987,000
非營利幼兒園參建行善社 會住宅(河濱高中基地)(108- 111)	為優化學前教育，擴增公 共化教保服務，本市規劃 以加速增設非營利幼兒園 為主要發展方向，並輔導 原公辦民營幼兒園轉型、 活化國中小餘裕空間、配 合本市公共住宅之興建， 及鼓勵私幼申請辦理非營 利幼兒園等策略加速推動 。	67,922,000	24,107,000	43,815,000
非營利幼兒園參建舊宗社 會住宅(108-112)	為優化學前教育，擴增公 共化教保服務，本市規劃 以加速增設非營利幼兒園 為主要發展方向，並輔導 原公辦民營幼兒園轉型、 活化國中小餘裕空間、配 合本市公共住宅之興建， 及鼓勵私幼申請辦理非營 利幼兒園等策略加速推動 。	50,651,000	15,395,000	5,244,000
非營利幼兒園參建福國社 會住宅(北士科機一基地 (108-112)	為優化學前教育，擴增公 共化教保服務，本市規劃 以加速增設非營利幼兒園 為主要發展方向，並輔導 原公辦民營幼兒園轉型、 活化國中小餘裕空間、配 合本市公共住宅之興建， 及鼓勵私幼申請辦理非營 利幼兒園等策略加速推動 。	59,438,000	7,288,000	5,746,000
非營利幼兒園參建興隆E區 社會住宅(二期E基地)(108- 112)	為優化學前教育，擴增公 共化教保服務，本市規劃 以加速增設非營利幼兒園 為主要發展方向，並輔導 原公辦民營幼兒園轉型、 活化國中小餘裕空間、配 合本市公共住宅之興建， 及鼓勵私幼申請辦理非營 利幼兒園等策略加速推動 。	68,388,000	22,898,000	11,388,000

—臺北市政府教育局主管

年資金需求表

111年度

單位：新臺幣元

資 金 需 求 表					備 註
112年度	113年度	114年度	115年度	116年度以後	
4,961,198,008	564,191,842	132,665,271	6,400,000		餘10,936元不再編列。
455,163,550	38,081,842				
75,788,000					
30,012,000					
46,404,000					
34,102,000					

計畫、項目 及計畫期間	計畫內容	全程計畫 總金額	分 年	
			以前年度 預算數	111年度
非營利幼兒園參建培英社會住宅(108-112)	利幼兒園等策略加速推動。 為優化學前教育，擴增公共化教保服務，本市規劃以加速增設非營利幼兒園為主要發展方向，並輔導原公辦民營幼兒園轉型、活化國中小餘裕空間、配合本市公共住宅之興建，及鼓勵私幼申請辦理非營利幼兒園等策略加速推動。	61,020,000	9,203,000	6,376,000
非營利幼兒園參建錦州社會住宅(108-113)	為優化學前教育，擴增公共化教保服務，本市規劃以加速增設非營利幼兒園為主要發展方向，並輔導原公辦民營幼兒園轉型、活化國中小餘裕空間、配合本市公共住宅之興建，及鼓勵私幼申請辦理非營利幼兒園等策略加速推動。	55,499,000	8,418,000	4,623,000
非營利幼兒園參建福星社會住宅(109-112)	為優化學前教育，擴增公共化教保服務，本市規劃以加速增設非營利幼兒園為主要發展方向，並輔導原公辦民營幼兒園轉型、活化國中小餘裕空間、配合本市公共住宅之興建，及鼓勵私幼申請辦理非營利幼兒園等策略加速推動。	92,484,000	15,150,000	3,099,000
非營利幼兒園參建經貿社會住宅(109-112)	為優化學前教育，擴增公共化教保服務，本市規劃以加速增設非營利幼兒園為主要發展方向，並輔導原公辦民營幼兒園轉型、活化國中小餘裕空間、配合本市公共住宅之興建，及鼓勵私幼申請辦理非營利幼兒園等策略加速推動。	48,282,000	2,780,000	7,228,000
非營利幼兒園參建百齡水岸社會住宅(福順段土地)(109-113)	為優化學前教育，擴增公共化教保服務，本市規劃以加速增設非營利幼兒園為主要發展方向，並輔導原公辦民營幼兒園轉型、活化國中小餘裕空間、配合本市公共住宅之興建，及鼓勵私幼申請辦理非營利幼兒園等策略加速推	43,137,857	1,967,000	6,471,000

—臺北市政府教育局主管

年資金需求表

111年度

單位：新臺幣元

資 金 需 求 表					備 註
112年度	113年度	114年度	115年度	116年度以後	
45,441,000					
30,581,000	11,877,000				
74,235,000					
38,274,000					
28,227,682	6,472,175				

計畫、項目 及計畫期間	計畫內容	全程計畫 總金額	分 年	
			以前年度 預算數	111年度
非營利幼兒園參建玉成社會住宅(台電中心倉庫基地)(109-113)	動。 為優化學前教育，擴增公共化教保服務，本市規劃以加速增設非營利幼兒園為主要發展方向，並輔導原公辦民營幼兒園轉型、活化國中小餘裕空間、配合本市公共住宅之興建，及鼓勵私幼申請辦理非營利幼兒園等策略加速推動。	77,616,535	2,169,000	3,616,000
0501053 臺北市立第一女子高級中學		101,602,912	13,009,000	30,000,000
光復樓古蹟修復及再利用工程(總委託技術服務費)(107-112)	市定三級古蹟光復樓為教學暨行政大樓，本計畫內含古蹟建築本體修繕、歷史空間恢復、普通教室、行政辦公室及會議室整修，以及周圍景觀環境改善。	10,326,912	5,383,000	3,132,000
光復樓古蹟修復及再利用工程(工程費)(109-112)	市定三級古蹟光復樓為教學暨行政大樓，本計畫內含古蹟建築本體修繕、歷史空間恢復、普通教室、行政辦公室及會議室整修，以及周圍景觀環境改善。	91,276,000	7,626,000	26,868,000
0501055 臺北市立景美女子高級中學		789,000,017	407,210,000	77,000,000
綜合大樓暨附設地下停車場新建工程(委託技術服務費)(103-112)	原有校舍屋齡老舊、結構強度不足，亦不符合師生使用機能及動線串連，為維學校永續經營及良善教學環境，期望透過本工程進行改善，保留維持校園指標性之建築與環境，並提供200部以上車位供校內及周邊學校與社區使用。	28,228,426	16,352,000	1,000,000
綜合大樓暨附設地下停車場新建工程(工程費)(107-112)	原有校舍屋齡老舊、結構強度不足，亦不符合師生使用機能及動線串連，為維學校永續經營及良善教學環境，期望透過本工程進行改善，保留維持校園指標性之建築與環境，並提供200部以上車位供校	760,771,591	390,858,000	76,000,000

— 臺北市政府教育局主管

年資金需求表

111年度

單位：新臺幣元

資 金 需 求 表					備 註
112年度	113年度	114年度	115年度	116年度以後	
52,098,868	19,732,667				
58,593,912					總委託技術服務費編列10,326,912元，以前年度已編列6,983,000元，其中107年度不予保留1,600,000元，本年度編列第5年經費3,132,000元，餘1,811,912元編列於以後年度。
1,811,912					
56,782,000					總工程費編列91,276,000元，以前年度已編列8,317,000元，其中109年度不予保留691,000元，本年度編列第3年經費26,868,000元，餘56,782,000元編列於以後年度。
304,790,017					
10,876,426					委託技術服務費，含先期規劃費900,000元(委託技術服務費850,000元、工程管理費50,000元)。
293,913,591					
					施工費及工程管理費，106年度以前編列工程管理費1,750,000元。

臺北市地方教育發展基金

繼續性計畫分

中華民國

計畫、項目 及計畫期間	計畫內容	全程計畫 總金額	分 年	
			以前年度 預算數	111年度
0501064 臺北市立和平高級中學	內及周邊學校與社區使用。	52,367,000	6,500,000	3,600,000
和平高中教學大樓新建工程(107-114)	為提升學校整體教學設施品質，除精進教師教學與學生學習成績外，最重要是關鍵能力的培養，發展創新課程，期許成為跨界整合的國際人才，並整合開放教學資源，促進社區發展特色，擬興建教學大樓，補足學校基本設施。	52,367,000	6,500,000	3,600,000
0501070 臺北市立南港高級中學		699,230,692	11,700,000	30,000,000
綜合教學大樓新建工程(委託技術服務費)(107-114)	舊有科學大樓校舍不符耐震及為提供師生優質的學與教環境，活化校園空間設施使用，擴增師生互動之境教場所，並藉以活化老舊社區，結合學校社區資源，發展學校特色，重新賦予社區新意象，將本校舊有科學大樓拆除重建綜合教學大樓。	20,220,692	8,080,000	2,000,000
綜合教學大樓新建工程(施工費)(109-114)	舊有科學大樓校舍不符耐震及為提供師生優質的學與教環境，活化校園空間設施使用，擴增師生互動之境教場所，並藉以活化老舊社區，結合學校社區資源，發展學校特色，重新賦予社區新意象，將本校舊有科學大樓拆除重建綜合教學大樓。	679,010,000	3,620,000	28,000,000
0501103 臺北市立大安高級工業職業學校		526,623,333	22,466,401	10,000
新建綜合教學大樓工程(委託技術服務費)(104-112)	舊有勵學樓校舍不符合耐震及整體性規劃須拆除重建，且實習工場不足阻礙類科技能學習及發展，重建綜合教學大樓以因應教學需求與技職教育發展。	21,980,719	5,651,258	6,000
新建綜合教學大樓工程(工程費)(107-112)	舊有勵學樓校舍不符合耐震及整體性規劃須拆除重建，且實習工場不足阻礙類科技能學習及發展，重建綜合教學大樓以因應教學需求與技職教育發展。	504,642,614	16,815,143	4,000

—臺北市政府教育局主管

年資金需求表

111年度

單位：新臺幣元

資 金 需 求 表					備 註
112年度	113年度	114年度	115年度	116年度以後	
7,398,000	8,071,000	26,798,000			總委託技術服務費為51,467,000元，連同105年度執行先期規劃900,000元，總計畫共52,367,000元，以前年度已編7,400,000元，其中107年度不予保留900,000元，本年度編列第5年經費3,600,000元，餘42,267,000元編列於以後年度。
7,398,000	8,071,000	26,798,000			
255,000,000	305,800,000	96,730,692			委託技術服務及工程管理費，105年度編列先期規劃費700,000元。
3,000,000	3,000,000	4,140,692			
252,000,000	302,800,000	92,590,000			108年度以前編列工程管理費300,000元。
504,146,932					109年不予保留100,000元，108年以前不予保留2,338,742元，編列於以後年度。
16,323,461					
487,823,471					109年度不予保留8,564,857元(109年96,571元，108年8,468,286元)，編列於以後年度。

臺北市地方教育發展基金

繼續性計畫分

中華民國

計畫、項目 及計畫期間	計畫內容	全程計畫 總金額	分 年	
			以前年度 預算數	111年度
0501105 臺北市立南港高級工業職業學校		5,492,000	269,000	4,283,000
無障礙電梯新建工程(110-112)	110年度改善校園無障礙環境計畫，預計增置無障礙電梯1座，並配合增建無障礙坡道。	5,492,000	269,000	4,283,000
0501202 臺北市立中山國民中學		378,850,471	292,120,000	45,110,000
中山國中綜合大樓新建工程(委託技術服務費)(103-112)	為提升學校整體教學設施品質，精進教師教學與學生學習成績並滿足社區民眾停車需求與提供社區民眾休閒活動使用，擬興建綜合大樓，結合部份現有校舍與中庭，規劃為停車場、游泳池及籃球場、排球場等教學與活動場地。	12,228,836	10,700,000	1,000,000
中山國中綜合大樓新建工程(工程費)(106-112)	為提升學校整體教學設施品質，精進教師教學與學生學習成績並滿足社區民眾停車需求與提供社區民眾休閒活動使用，擬興建綜合大樓，結合部份現有校舍與中庭，規劃為停車場、游泳池及籃球場、排球場等教學與活動場地。	366,621,635	281,420,000	44,110,000
0501221 臺北市立大安國民中學		1,062,614,138	47,598,000	200,000,000
綜合教學大樓新建工程(委託技術服務費)(107-112)	校園空間多為因應各時期所需而建，建築物建齡幾乎超過50年以上；上述除安全考量外，其既有空間設計，早已不合現今教學使用。擬藉由校園整體規畫來重整校地，減少閒置空間、改善不良動線、塑造無障礙環境、滿足社區民眾停車需求、增進與社區間的親民互動，達到永續教育的概念。學校規劃2期興建，第1期規劃興建綜合教學大樓。	31,045,138	9,098,000	4,073,000
綜合教學大樓新建工程(工程費)(109-112)	校園空間多為因應各時期所需而建，建築物建齡幾乎超過50年以上；上述除安全考量外，其既有空間設計，早已不合現今教學使用。擬藉由校園整體規畫來重整校地，減少閒置空間、改善不良動線、塑造無障礙環境、滿足社區	1,031,569,000	38,500,000	195,927,000

—臺北市政府教育局主管

年資金需求表

111年度

單位：新臺幣元

資 金 需 求 表					備 註
112年度	113年度	114年度	115年度	116年度以後	
940,000					
940,000					
41,620,471					委託技術服務費，連同101年度編列先期規劃700,000元。
528,836					
41,091,635					施工費及工程管理費。 。110年度以前編列工程管理費2,900,000元。
815,016,138					委託技術服務費，含105及106年度執行先期規劃898,000元。
17,874,138					
797,142,000					含109年度以前年度編列工程管理費400,000元。

計畫、項目 及計畫期間	計畫內容	全程計畫 總金額	分 年	
			以前年度 預算數	111年度
0501292 臺北市立內湖國民中學	民眾停車需求、增進與社區間的親民互動，達到永續教育的概念。學校規劃2期興建，第1期規劃興建綜合教學大樓。	365,191,481	36,700,000	42,000,000
綜合大樓新建工程(委託技術服務費)(107-112)	1.為提升學校整體教學設施品質，精進教師教學與學生學習成績並滿足社區民眾停車需求與提供社區民眾休閒活動使用，擬興建地下二層地上三層綜合大樓，設置專科教室、地下停車場等，樓地板面積約9,782平方公尺。2.原校舍拆除宿舍及力行樓-3面積約996平方公尺。	12,635,481	7,400,000	490,000
綜合大樓新建工程(工程費)(109-112)	1.為提升學校整體教學設施品質，精進教師教學與學生學習成績並滿足社區民眾停車需求與提供社區民眾休閒活動使用，擬興建地下二層地上三層綜合大樓，設置專科教室、地下停車場等，樓地板面積約9,782平方公尺。2.原校舍拆除宿舍及力行樓-3面積約996平方公尺。	352,556,000	29,300,000	41,510,000
0501311 臺北市立北投國民中學		312,297,157	95,305,000	120,000,000
北投國中活動中心新建工程(委託技術服務費)(105-111)	為提升學校整體教學設施品質，精進教師教學與學生學習成績並滿足社區民眾休閒活動使用，擬興建活動中心及游泳池等活動場地，以提供更完整之教學設施與環境。	11,696,560	6,496,000	2,542,000
北投國中活動中心新建工程(工程費)(107-112)	為提升學校整體教學設施品質，精進教師教學與學生學習成績並滿足社區民眾休閒活動使用，擬興建活動中心及游泳池等活動場地，以提供更完整之教學設施與環境。	300,600,597	88,809,000	117,458,000
0501405 臺北市松山區西松國民小學		38,587,000	3,900,000	2,500,000

—臺北市政府教育局主管

年資金需求表

111年度

單位：新臺幣元

資 金 需 求 表					備 註
112年度	113年度	114年度	115年度	116年度以後	
286,491,481					委託技術服務費，100年度編列規劃費700,000元，107年度編列900,000元，108年度編列800,000元，109年度編列2,000,000元，110年度編列3,000,000元。
4,745,481					
281,746,000					工程費，109年度編列2,300,000元，110年度編列27,000,000元。
96,992,157					委託技術服務費。
2,658,560					
94,333,597					總工程費300,250,597元，連同106年度以前編列工程管理費350,000元，總工程費300,600,597元，除以前年度預算數88,809,000元外，本年度續編第5年經費117,458,000元，餘94,333,597元編列於以後年度。
10,000,000	10,087,000	5,700,000	6,400,000		

臺北市地方教育發展基金

繼續性計畫分

中華民國

計畫、項目 及計畫期間	計畫內容	全程計畫 總金額	分 年	
			以前年度 預算數	111年度
學生活動中心新建工程(委託技術服務費)(108-115)	為提升學校整體教學設施品質，精進教師教學與學生學習成績並滿足社區民眾停車需求與提供社區民眾休閒活動使用，擬興建學生活動中心，規劃為停車場、游泳池、演藝廳及籃球場、羽球場等教學與活動場地。	38,587,000	3,900,000	2,500,000
0501408 臺北市松山區敦化國民小學		844,538,542	122,050,000	400,000,000
校舍拆除改建工程(委託技術服務費)(103-112)	為提升學校整體教學環境品質，改善學生學習活動空間，擬興建綜合大樓，結合部份現有校舍，規劃為圖書館及展演廳等教學與活動場地。	28,268,960	12,972,000	9,000,000
(107-112)	為提升學校整體教學環境品質，改善學生學習活動空間，擬興建綜合大樓，結合部份現有校舍，規劃為圖書館及展演廳等教學與活動場地。	816,269,582	109,078,000	391,000,000
0501443 臺北市大安區公館國民小學		38,782,000	10,891,600	27,890,000
風雨操場新建工程(109-111)	新建風雨操場，內含1個綜合籃排球場，面積約1,134平方公尺，並重整周圍排水，增設雨水回收系統並結合太陽能光電系統，作為永續綠能及能源教育的教學範例。	38,782,000	10,891,600	27,890,000
0501482 臺北市中正區忠義國民小學		314,874,549	81,500,000	45,000,000
忠義教育社福園區暨捷運共構大樓新建工程(委託技術服務費)(107-112)	為提升學校整體教學設施品質，精進教師教學與學生學習成績並提供社區民眾休閒活動與老人日照等使用，擬興建綜合大樓，結合部分現有校舍與中庭，規劃為活動中心、教學大樓及社福大樓等教學與活動場地，興建經費由社會局、捷運局與忠義國小分攤。	12,998,549	9,520,000	1,000,000
忠義教育社福園區暨捷運共構大樓新建工程(工程費)(108-112)	為提升學校整體教學設施品質，精進教師教學與學生學習成績並提供社區民眾休閒活動與老人日照等使用，擬興建綜合大樓，結合部分現有校舍與中	301,876,000	71,980,000	44,000,000

臺北市地方教育發展基金

繼續性計畫分

中華民國

計畫、項目 及計畫期間	計畫內容	全程計畫 總金額	分 年	
			以前年度 預算數	111年度
0501526 臺北市萬華區東園國民小學	庭，規劃為活動中心、教學大樓及社福大樓等教學與活動場地，興建經費由社會局、捷運局與忠義國小分攤。	695,426,207	151,340,000	45,000,000
東園國小捷運共構大樓新建工程(委託技術服務費)(106-112)	為提昇學校整體教學設施品質，精進教師教學與學生學習成績並滿足教職員工停車需求與提供社區民眾休閒活動使用，擬興建綜合活動中心，結合部份現有校舍，規劃為停車場、游泳池及棒球打擊場、綜合球場、展演廳等教學與活動場地。	29,813,207	17,220,000	1,500,000
東園國小捷運共構大樓新建工程(總工程費)(108-112)	為提昇學校整體教學設施品質，精進教師教學與學生學習成績並滿足教職員工停車需求與提供社區民眾休閒活動使用，擬興建綜合活動中心，結合部份現有校舍，規劃為停車場、游泳池及棒球打擊場、綜合球場、展演廳等教學與活動場地。	665,613,000	134,120,000	43,500,000
0501528 臺北市萬華區新和國民小學		1,121,807,136	702,742,500	142,800,000
校舍整建暨校舍新建工程(委託技術服務費)(103-112)	本校6棟校舍其中4棟為逾50年之建築且因耐震能力不足列入拆除，2棟氡離子含量過高有安全疑慮，故申請校舍整建暨新建工程。新建工程擬採兩期進行。(一)「第一期新建工程」：於校本部拆除新生樓。興建教學大樓A區、圖書館。於新校地興建地下停車場、綜合球場之活動中心及可容納6班之幼兒園園區。(二)「第二期新建工程」：於校本部拆除行政樓、勤學樓。興建行政辦公、科任教室所在之教學大樓B區、空橋並完成操場及跑道的興建(興建經費由停管處及教育局分攤)。	37,865,338	25,022,500	3,000,000
校舍整建暨校舍新建工程	本校6棟校舍其中4棟為逾	1,083,941,798	677,720,000	139,800,000

—臺北市政府教育局主管

年資金需求表

111年度

單位：新臺幣元

資 金 需 求 表					備 註
112年度	113年度	114年度	115年度	116年度以後	
499,086,207					年度預算數修正為71,980,000元，本年度續編第4年經費44,000,000元，餘185,896,000元編列於以後年度。
11,093,207					
487,993,000					104年度執行先期規劃費640,000元
276,264,636					以前年度預算數包括99年度編列先期規劃費900,000元及101年度教育局補助規劃費160,000元，103年度1,800,000元，104年度1,350,000元，105年度650,000元，105年度補辦預算262,500元，106年度7,470,000元，107年度3,950,000元，108年度4,000,000元，109年度480,000元，110年度4,000,000元。
9,842,838					
266,421,798					以前年度預算數包

計畫、項目 及計畫期間	計畫內容	全程計畫 總金額	分 年	
			以前年度 預算數	111年度
(工程費)(106-112)	50年之建築且因耐震能力不足列入拆除，2棟氫離子含量過高有安全疑慮，故申請校舍整建暨新建工程。新建工程擬採兩期進行。(一)「第一期工程」：校本部拆除新生、行政樓，興建教學大樓、圖書館，另於新校地興建活動中心及六班之幼兒園園區。配合新生、行政樓停用，105學年度員工及學生將移至勤學樓上課，待第一期工程完工再遷回新校舍以進行第二期工程。(二)「第二期新建工程」：校本部拆除勤學樓，興建行政大樓及連接活動中心之空橋，並由停管處參建地下三層停車場及完成操場及跑道興建。(興建經費由停管處及教育局分攤)			
0501541 臺北市文山區力行國民小學		617,840,579	55,900,000	200,000
活動中心新建工程(總委託技術服務)(106-114)	本校為額滿學校，學習空間不足，為建立更優質的學習環境，規劃興建地下二層，地上四層，含多功能活動空間、室內游泳池、綜合球場兼禮堂、停車場等綜合活動中心。	21,866,126	13,800,000	98,000
活動中心新建工程(總工程費)(108-114)	本校為額滿學校，學習空間不足，為建立更優質的學習環境，規劃興建地下二層，地上四層，含多功能活動空間、室內游泳池、綜合球場兼禮堂、停車場等綜合活動中心。	595,974,453	42,100,000	102,000
0501573 臺北市南港區東新國民小學		777,535,266	486,680,000	290,850,000
東新國小校舍改建工程(委託技術服務費)(103-111)	東新國小校舍改建工程，因民國75年興建時，結構規畫設計未考量地質層為地耐力較差之黏土與細砂互層而作地質改良及預壘排樁，且建校期間，因河砂不足，部分以海砂作為建築原料，加以近年來天災頻傳，加速破壞整體校舍結構之安全性，為使全	28,923,115	22,380,000	6,540,000

—臺北市政府教育局主管

年資金需求表

111年度

單位：新臺幣元

資 金 需 求 表					備 註
112年度	113年度	114年度	115年度	116年度以後	
					括，105以前年度編列工程費500,000元，106年度400,000元，107年度26,050,000元，108年度396,000,000元，109年度33,770,000元，110年度221,000,000元。
358,652,000	199,652,000	3,436,579			
2,652,000	2,652,000	2,664,126			1.申請106年通過總委託技術服務費及第1年設計費。2.含先期規劃費70萬元。
356,000,000	197,000,000	772,453			1.申請108年通過總工程費，及第一年施工費。2.107年度以前已編列工程管理費40萬元。
					以前年度預算數包括100年度已編列先期規劃費預算(含地質鑽探)700,000元，餘3,115元不再編列。

計畫、項目 及計畫期間	計畫內容	全程計畫 總金額	分 年	
			以前年度 預算數	111年度
東新國小校舍改建工程(工程費)(106-111)	校師生及社區使用者，有一個安全無虞之授課及學習環境，本校提出校舍改建工程，以維護全校師生及使用者之人身安全。 東新國小校舍改建工程，因民國75年興建時，結構規畫設計未考量地質層為地耐力較差之黏土與細砂互層而作地質改良及預壘排樁，且建校期間，因河砂不足，部分以海砂作為建築原料，加以近年來天災頻傳，加速破壞整體校舍結構之安全性，為使全校師生及社區使用者，有一個安全無虞之授課及學習環境，本校提出校舍改建工程，以維護全校師生及使用者之人身安全。	748,612,151	464,300,000	284,310,000
0501592 臺北市內湖區內湖國民小學		508,084,855	129,450,000	140,000,000
新孝悌樓興建工程(105-112)	新孝悌樓興建工程規劃為地上5樓地下1樓:(一)教學空間：設置44-55間普通教室及專科教室，可以舒緩親師生對於校舍安全的疑慮及空間壓力。(二)服務教學空間：設置保健室、體育器材室等。(三)行政空間：強化學校行政效能，提升行政服務品質。(四)停車空間：配合法令規範設置，彌補校內停車空間不足並強化支援教育局辦理各校活動之停車需求。	21,253,720	15,199,500	2,000,000
新孝悌樓興建工程(工程費)(107-112)	新孝悌樓興建工程規劃為地上5樓地下1樓:(一)教學空間：設置44-55間普通教室及專科教室，可以舒緩親師生對於校舍安全的疑慮及空間壓力。(二)服務教學空間：設置保健室、體育器材室等。(三)行政空間：強化學校行政效能，提升行政服務品質。(四)停車空間：配合法令規範設置，彌補校內停車空間不足並強化支援教育局辦	486,831,135	114,250,500	138,000,000

—臺北市政府教育局主管

年資金需求表

111年度

單位：新臺幣元

資 金 需 求 表					備 註
112年度	113年度	114年度	115年度	116年度以後	
238,634,855					105年度以前編列工程管理費2,250,000元，餘2,151元不再編列。
4,054,220					
234,580,635					工程費

計畫、項目 及計畫期間	計畫內容	全程計畫 總金額	分 年	
			以前年度 預算數	111年度
0501597 臺北市內湖區南湖國民小學	理各校活動之停車需求。	305,622,048	213,670,127	91,951,000
興建活動中心暨溫水游泳池工程(委託技術服務費)(102-111)	為解決本校無大型室內活動空間及符應籃球體育班與游泳教學需求，擬新建活動中心暨溫水游泳池。本工程設計規劃為四樓： (一)停車空間:配合法令規範設置，並強化支援教育局辦理各校活動之停車需求。(二)溫水游泳池:25M，6水道教學用標準溫水游泳池。(三)禮堂與室內籃球場:全校大型室內集會場所、學童室內運動空間與籃球隊練習場所。(四)節能措施:雨水收集再利用設施等。	14,591,556	13,591,000	1,000,000
興建活動中心暨溫水游泳池工程(工程費)(105-111)	為解決本校無大型室內活動空間及符應籃球體育班與游泳教學需求，擬新建活動中心暨溫水游泳池。本工程設計規劃為四樓： (一)停車空間:配合法令規範設置，並強化支援教育局辦理各校活動之停車需求。(二)溫水游泳池:25M教學用標準溫水游泳池。(三)禮堂與室內籃球場:全校大型室內集會場所、學童室內運動空間與籃球隊練習場所。(四)節能措施:雨水收集再利用設施等。	291,030,492	200,079,127	90,951,000
0501599 臺北市內湖區新湖國民小學		307,378,953	82,400,000	95,000,000
活動中心新建工程(委託設計服務費)(106-112)	1.提供學生體育課室內上課及體育團隊室內練習場地，維持教師正常教學品質，保障學生受教權益。 2.本校活動中心完成後，將可提供本校及社區大型室內活動集會空間(約500人)及中小型藝文展演空間(約300人)，提升本校各項活動品質。 3.配合社區總體營造並與社教機構合作，預估每年可辦理6場以上藝文展演活動(含社	12,096,953	10,199,000	1,000

—臺北市政府教育局主管

年資金需求表

111年度

單位：新臺幣元

資 金 需 求 表					備 註
112年度	113年度	114年度	115年度	116年度以後	
129,978,953					1.101年度執行先期規劃700,000元 2.餘556元不再編列
1,896,953					1.103以前年度編列工程管理費420,000元 2.其中105年度不予保留1,489,873元及106年度不予保留31,240,000元 3.餘365元不再編列
					102年度編列先期規劃費700,000元。

臺北市地方教育發展基金

繼續性計畫分

中華民國

計畫、項目 及計畫期間	計畫內容	全程計畫 總金額	分 年	
			以前年度 預算數	111年度
活動中心新建工程(工程費)(108-112)	區活動)，推展社區文化在地生活。4.本活動中心規劃將以綠建築節能環保方式興建，提升親師生環保意識。	295,282,000	72,201,000	94,999,000
0501600 臺北市內湖區碧湖國民小學	1.提供學生體育課室內上課及體育團隊室內練習場地，維持教師正常教學品質，保障學生受教權益。2.本校活動中心完成後，將可提供本校及社區大型室內活動集會空間(約500人)及中小型藝文展演空間(約300人)，提升本校各項活動品質。3.配合社區總體營造並與社教機構合作，預估每年可辦理6場以上藝文展演活動(含社區活動)，推展社區文化在地生活。4.本活動中心規劃將以綠建築節能環保方式興建，提升親師生環保意識。	15,318,000	2,914,392	100,000
新忠孝樓新建工程(委託設計服務費)(108-112)	1.提供幼托一條龍整合，以及弦樂團學生室內演奏及練習場地，維持教師正常教學品質，保障學生受教權益。2.配合社區總體營造並與社教機構合作，預估每年可辦理6場以上音樂展演活動(含社區活動)，推展社區文化在地生活。3.本中心規劃將以綠建築節能環保方式興建，提升親師生環保意識。	15,318,000	2,914,392	100,000
0501613 臺北市士林區士林國民小學		13,148,000	7,089,000	500,000
原士林公會堂歷史建物修復及再利用工程(委託技術服務費)(108-113)	本計畫擬以士林國小國民教育文物館做為國民教育之地區展示中心，擴大為大台北區國民教育展示交流平台，並以全台國民教育發展推廣展示為目標，辦理整體古蹟建築修復與展示空間設計事宜，打造一「國民教育文物館」，也藉以延續生命。	13,148,000	7,089,000	500,000
0501713 臺北市立文山幼兒園		116,486,000	3,290,000	16,993,000

—臺北市政府教育局主管

年資金需求表

111年度

單位：新臺幣元

資 金 需 求 表					備 註
112年度	113年度	114年度	115年度	116年度以後	
128,082,000					107年以前編列工程管理費450,000元。
12,303,608					1.107年度執行先期規劃費900,000元。2.109年度不予保留985,608元，編列於以後年度。
12,303,608					
3,059,000	2,500,000				106年度編列文史調查費989,000元。
3,059,000	2,500,000				
96,203,000					

臺北市地方教育發展基金

繼續性計畫分

中華民國

計畫、項目 及計畫期間	計畫內容	全程計畫 總金額	分 年	
			以前年度 預算數	111年度
文山幼兒園參建文山區興隆三期社會住宅(I基地)(108-112)	為優化學前教育，擴增公共化教保服務，配合公共住宅之興建，更新幼兒園教學空間及環境，以提供學齡前幼兒優質教保服務。	116,486,000	3,290,000	16,993,000

—臺北市政府教育局主管

年資金需求表

111年度

單位：新臺幣元

資 金 需 求 表					備 註
112年度	113年度	114年度	115年度	116年度以後	
96,203,000					

計畫、項目 及計畫期間	計畫內容	全程計畫 總金額	分 年	
			111年度	112年度
合計:		1,787,917,000	110,670,400	392,959,800
0501001 臺北市政府教育局		221,303,000	84,902,400	81,979,800
非營利幼兒園參建萬隆東營區(111-112)	為優化學前教育，擴增公共化教保服務，本市規劃以加速增設非營利幼兒園為主要發展方向，並輔導原公辦民營幼兒園轉型、活化國中小餘裕空間、配合本市公共住宅之興建，及鼓勵私幼申請辦理非營利幼兒園等策略加速推動。	59,730,000	56,883,000	2,847,000
非營利幼兒園參建市立圖書館康寧分館(111-114)	為優化學前教育，擴增公共化教保服務，本市規劃以加速增設非營利幼兒園為主要發展方向，並輔導原公辦民營幼兒園轉型、活化國中小餘裕空間、配合本市公共住宅之興建，及鼓勵私幼申請辦理非營利幼兒園等策略加速推動。	99,948,000	1,868,000	45,188,000
三玉區民活動中心防水工程(111-112)	該大樓至今已使用逾十餘年，頂樓及地下室均有漏水痕跡，大樓牆面磁磚浮起，有掉落之疑慮，為改善三玉非營利幼兒園教學環境，進行活動中心大樓防水改善工程。	7,666,000	338,000	7,328,000
111年度電腦租賃費(111-116)	逐年汰換使用年限超過5年的本局行政用桌上型電腦(含螢幕)及筆記型電腦，個人電腦租賃費。	2,394,000	428,400	436,800
建置智慧校園雲端健康管理系統(111-112)	本計畫為有效推動健康促進學校及本市健康管理政策，透過提供即時健康資訊之彙整，結合家長、教師、護理師與社區共同合作，進行本市校園親師生及鄰里鄉民健康促進管理。	8,265,000	3,735,000	4,530,000
軟體授權費(111-112)	推廣資訊教育，歷年來本局除加強各校硬體設備之建置外，並致力倡導智慧財產觀念及落實軟體使用的合法性，本局提供臺北市市立國中小及高中職學校教職員生最新版Windows及Office Pro授權統一各校防毒軟體，俾利本局監控各校防毒更新並派送相關規則，提升各校資訊安全。	43,300,000	21,650,000	21,650,000
0501056 臺北市立中正高級中學		9,756,000	1,000,000	6,129,000
中正高中新建綜合教學大樓工程(委託技術服務費)(111-114)	為提升學校整體教學設施品質，精進教師教學與學生學習成績，並滿足社區民眾共享近萬坪的生態資源綠廊，供休閒	9,756,000	1,000,000	6,129,000

— 臺北市政府教育局主管

資金需求表

111年度

單位：新臺幣元

資 金 需 求 表				備 註
113年度	114年度	115年度	116年度以後	
395,130,800	846,183,800	8,236,800	29,522,400	一、110年綜合規劃，預計通過臺北市政府都市設計及土地使用開發許可審議委員會審議。 二、本案全程計畫總金
39,170,800	14,594,800	436,800	218,400	
38,734,000	14,158,000			
436,800	436,800	436,800	218,400	
1,358,000	769,000			
1,358,000	769,000			

計畫、項目 及計畫期間	計畫內容	全程計畫 總金額	分 年	
			111年度	112年度
0501064 臺北市立和平高級 中學	活動使用，擬興建綜合教學大樓。結合現有校舍，符應12年國教新課綱之精神，發展學校生態及STEAM 教學、國際教育、體育藝術才能之特色。	1,431,350,000	2,000,000	273,972,000
和平高中教學大樓新建 工程(工程費)(111-114)	為提升學校整體教學設施品質，除精進教師教學與學生學習成績外，最重要是關鍵能力的培養，發展創新課程，期許成為跨界整合的國際人才，並整合開放教學資源，促進社區發展特色，擬興建教學大樓，補足學校基本設施。	1,431,350,000	2,000,000	273,972,000
0501071 臺北市立萬芳高級 中學		6,076,000	4,483,000	1,121,000
仁愛樓無障礙電梯增設 工程(111-112)	為提升學校整體教學設施品質，精進教師教學與學生學習成效，擬增設無障礙電梯。	6,076,000	4,483,000	1,121,000
0501213 臺北市立瑠公國民 中學		3,420,000	2,566,000	642,000
增設無障礙電梯工程(111- -112)	本校大門入口為階梯式，對於行動不便者參與活動產生不便，需於大門口增設無障礙電梯以利行動不便者通行。	3,420,000	2,566,000	642,000
0501251 臺北市立民權國民 中學		6,536,000	4,879,000	1,219,000
無障礙電梯工程(111-112)	本校特教班及身障師生對於使用無障礙電梯有極大需求。校內專科教室及其他設施，雖可提供特教班學生使用，然距離現有電梯距離遙遠，對於特教班及身障師生參與活動產生不利影響，上下樓梯不便且易生危險，爰新建耘禾樓無障礙電梯工程。	6,536,000	4,879,000	1,219,000
0501313 臺北市立明德國民 中學		6,843,000	5,192,000	1,298,000
校園無障礙電梯工程(111- -112)	本校活動中心於73年落成，未設置電梯，樓高6層，4-6樓為資訊、藝術及體育課程教學空間，對於身障親師生於出入行動極為不便，爰申建15人份5停(1樓-5樓)雙開之無障礙升降機設備及工程。	6,843,000	5,192,000	1,298,000
0501430 臺北市信義區雙永 國民小學		88,473,000	1,000,000	18,668,000
臺北市立永春國小與永 吉國小兩校合併新建工	以信義區全社區的角度檢視兩校永春永吉的土地使用今日之	88,473,000	1,000,000	18,668,000

—臺北市政府教育局主管

資金需求表

111年度

單位：新臺幣元

資 金 需 求 表				備 註
113年度	114年度	115年度	116年度以後	
				額含先期規劃費50萬元。
331,858,000	823,020,000			
331,858,000	823,020,000			施工費及工程管理費，110年度以前編列工程管理費500,000元。
				含110年度執行先期規劃471,510元，餘490元不編列。
				含110年度執行先期規劃211,709元，餘291元不編列。
				含110年度執行先期規劃費437,361元，餘639元不編列。
				含110年度執行先期規劃352,124元，餘876元不編列。
22,101,000	7,800,000	7,800,000	29,304,000	
22,101,000	7,800,000	7,800,000	29,304,000	含先期規劃費180萬。

計畫、項目 及計畫期間	計畫內容	全程計畫 總金額	分 年	
			111年度	112年度
程(委託技術服務費)(111-117)	校園，與社區的關係越趨緊密，資源共享、榮辱與共。校園的存在既寄託於社區，則校園的改建能創造之契機亦應回饋於社區。兩校合併之整體規劃，應從更高更寬的視角看待。臺北市政府推展EOD理念讓併校案成為公共設施民眾參與的典範。			
0501449 臺北市大安區銘傳國民小學		4,902,000	3,571,000	893,000
無障礙電梯新建工程(111-112)	本校銘傳樓樓高4層，現有校舍電梯僅能到達3樓，對於身障師生極為不便，爰新建15人座無障礙電梯工程(1樓-4樓)。	4,902,000	3,571,000	893,000
0501576 臺北市南港區修德國小		7,932,000	1,000,000	5,789,000
修德國小精緻化綜合活動中心增建工程(委託技術服務費)(111-113)	興建基地面積1,565平方公尺地上高度12公尺以上有頂蓋及外牆之精緻化綜合活動中心，設置表演舞台及室內球場。	7,932,000	1,000,000	5,789,000
0501703 臺北市立中正幼兒園		1,326,000	77,000	1,249,000
幸安市場大樓無障礙電梯更新工程(111-112)	為提升學校無障礙設施品質，並滿足家長及社區民眾安全使用，擬汰換老舊狹窄電梯。	1,326,000	77,000	1,249,000

—臺北市政府教育局主管

資金需求表

111年度

單位：新臺幣元

資 金 需 求 表				備 註
113年度	114年度	115年度	116年度以後	
643,000				含110年度執行先期規劃 438,000元。
643,000				含先期規劃費50萬。

臺北市地方教育發展基金－臺北市政府教育局主管

資本資產明細表

中華民國111年度

單位：新臺幣千元

項 目	取得成本 (期初餘額)	以前年度 累計折舊/ 長期投資 評 價	本 年 度 變 動				本年度累計折 舊/長期投資 評價變動數	期末餘額	
			增加		減少				主要增減 原因說明
			金額	類型	金額	類型			
合計	48,453,151	16,852,188	4,934,941		2,073,221		1,785,370	32,677,313	
土地	2,760,460		100					2,760,560	
土地改良物	1,272,654	789,220	33,986				65,293	452,127	
房屋及建築	22,748,965	4,068,319	4,063,206		200		391,408	22,352,245	
機械及設備	10,422,783	7,171,780	581,576				894,538	2,938,041	
交通及運輸 設備	1,136,498	848,048	28,242				70,297	246,395	
雜項設備	6,168,391	3,974,821	213,105				363,621	2,043,054	
購建中固定 資產	3,849,552		200		2,050,261			1,799,490	
電腦軟體	90,010		12,378		22,760			79,628	
權利	3,839							3,839	
租賃資產			2,147				213	1,934	

臺北市地方教育發展基金－臺北市政府教育局主管

長期負債明細表

中華民國111年度

單位：新臺幣千元

項 目	債權人	期 初 餘 額		本 年 度 變 動				本年度 溢(折) 價攤銷 數	期末餘額	預計還款財源			
		原始舉 債數	未攤銷 折價	增加		減少				主要增減 原因說明	營運 資金	出售 資產	其他
				債 務 金 額	溢 (折) 價	債 務 金 額	溢 (折) 價						
合計				1,400					1,400				
長期債 務				1,400					1,400				

註：預算數細數之和與總數或略有出入，係四捨五入關係。

臺北市地方教育發展基金

各項費用

中華民國

科目名稱	預定完成 工作總數		合辦單位	分攤方式	分攤 比率 %	總經費
	單位	數量				
合計						30,856,006,320
0501001 臺北市教育 局 建築及設備計畫						19,936,571,627
非營利幼兒園參建樟 新水岸社會住宅(景美 女中調車場基地)	平方公尺	23,654.80	臺北市都市發展 局	按分配樓地板面積比 例	86.74	1,147,255,368
	平方公尺	1,041.75	臺北市社會局	按分配樓地板面積比 例	3.82	50,524,736
	平方公尺	2,574.37	臺北市教育局	按分配樓地板面積比 例	9.44	124,856,937
非營利幼兒園參建舊 宗社會住宅	平方公尺	12,251.25	臺北市都市發展 局	按分配樓地板面積比 例	80.47	484,726,982
	平方公尺	1,080.95	臺北市社會局	按分配樓地板面積比 例	7.10	42,764,000
	平方公尺	1,280.39	臺北市教育局	按分配樓地板面積比 例	8.41	50,651,000
	平方公尺	612.03	臺北市環保局	按分配樓地板面積比 例	4.02	24,210,000
非營利幼兒園參建福 國社會住宅(北士科機 一基地)	平方公尺	45,168.54	臺北市都市發展 局	按分配樓地板面積比 例	85.16	1,625,214,803

—臺北市政府教育局主管

分攤表

111年度

單位：新臺幣元

分 攤 標 準				說 明	
設 備 及 投 資					
合計	施工費用	工程管理費	委外費用		
6,827,020,000	6,585,072,600	57,270,300	184,677,100	1.本工程由都市發展局主辦，原為105-111年連續性計畫，修正為105-112年連續性計畫，市議會審定總經費為1,322,637,041元。 2.社會局(托嬰中心)、教育局(幼兒園)及都市發展局按分配樓地板面積暫訂概估面積比例分攤經費。	
5,474,251,000	5,272,532,500	46,273,000	155,445,500		
5,474,251,000	5,272,532,500	46,273,000	155,445,500		
181,423,000	174,602,000	1,291,000	5,530,000		
165,163,000	158,951,000	1,176,000	5,036,000		
7,273,000	7,001,000	51,000	221,000		
8,987,000	8,650,000	64,000	273,000		
215,314,000	204,844,500	2,232,000	8,237,500		
197,288,000	187,616,000	2,059,000	7,613,000		1.本工程由都市發展局主辦，原為106-111年連續性計畫，修正為106-112年連續性計畫，市議會審定總經費為602,376,245元，因應預算調整至千元，餘25,465元不再編列。 2.社會局(社會居住家園)、教育局(幼兒園)、環保局(分隊辦公室)及都市發展局按分配樓地板面積暫訂概估面積比例分攤經費。
8,161,000	7,832,000	78,000	251,000		
5,244,000	4,962,500	51,000	230,500		
4,621,000	4,434,000	44,000	143,000		
361,182,000	341,904,000	2,142,000	17,136,000		
312,528,000	295,800,000	1,904,000	14,824,000		1.本工程由都市發展局主辦，原為106-111年連續性計畫，修正為106-112年連續性計畫，市議會審定總經費為1,908,251,453元，因應預算調整至千元，餘24,650元不再編列。 2.教育局(非營利幼兒園)、社會局(社區公共保母、身障日間機構、老人活動據點)、消防局(消防駐地)及都市發展

臺北市地方教育發展基金

各項費用

中華民國

科目名稱	預定完成工作總數		合辦單位	分攤方式	分攤比率 %	總經費
	單位	數量				
非營利幼兒園參建錦州社會住宅	平方公尺	1,654.64	臺北市政府教育局	按分配樓地板面積比例	3.12	59,438,000
	平方公尺	2,577.42	臺北市政府社會局	按分配樓地板面積比例	4.86	92,654,000
	平方公尺	3,638.09	臺北市政府消防局	按分配樓地板面積比例	6.86	130,920,000
	平方公尺	50,761.31	臺北市政府都市發展局	按分配樓地板面積比例	90.62	2,040,563,282
非營利幼兒園參建興隆E區社會住宅(二期E基地)	平方公尺	1,383.58	臺北市政府教育局	按分配樓地板面積比例	2.47	55,499,000
	平方公尺	3,170.48	臺北市政府社會局	按分配樓地板面積比例	5.66	127,363,000
	平方公尺	700.19	臺北市政府中山區公所	按分配樓地板面積比例	1.25	28,163,000
	平方公尺	31,590.10	臺北市政府都市發展局	按分配樓地板面積比例	94.98	1,293,986,323
非營利幼兒園參建行善社會住宅(河濱高中基地)	平方公尺	1,669.64	臺北市政府教育局	按分配樓地板面積比例	5.02	68,388,000
	平方公尺	76,718.38	臺北市政府都市發展局	按分配樓地板面積比例	92.72	3,050,157,316

—臺北市政府教育局主管

分攤表

111年度

單位：新臺幣元

分 攤 標 準				說 明
設 備 及 投 資				
合計	施工費用	工程管理費	委外費用	
5,746,000	5,440,000	34,000	272,000	局按分配樓地板面積暫訂概估面積比例分攤經費。
17,748,000	16,864,000	68,000	816,000	
25,160,000	23,800,000	136,000	1,224,000	
507,997,000	497,472,000	2,217,000	8,308,000	
477,509,000	467,848,000	2,037,000	7,624,000	1.本工程由都市發展局主辦，原為106-112年連續性計畫，修正為106-113年連續性計畫，市議會審定總經費為2,251,605,050元，因應預算調整至千元，餘16,768元不再編列。 2.教育局(非營利幼兒園)、社會局(社區公共保母、居家托育服務中心、身障日間機構、老人活動據點)、中山區公所(區民活動中心)及都市發展局按分配樓地板面積暫訂概估面積比例分攤經費。
4,623,000	4,492,000	27,000	104,000	
21,188,000	20,586,000	126,000	476,000	
4,677,000	4,546,000	27,000	104,000	
164,690,000	143,344,000	4,328,000	17,018,000	
153,302,000	133,302,000	4,143,000	15,857,000	1.本工程由都市發展局主辦，原為106-111年連續性計畫，修正為106-112年連續性計畫，市議會審定總經費為1,362,381,892元，因應預算調整至千元，餘7,569元不再編列。 2.教育局(幼兒園)及都市發展局按分配樓地板面積暫訂概
11,388,000	10,042,000	185,000	1,161,000	
1,386,218,000	1,342,456,000	13,130,000	30,632,000	
1,269,799,000	1,231,705,000	12,702,000	25,392,000	1.本工程由都市發展局主辦，為106-111年連續性計畫，市議會審定總經費為3,289,506,844元，因應預算調整至千元，餘23,528元不再編列。 2.教育局(非營利幼兒園)、社會局(老人全照機構、老人活

臺北市地方教育發展基金

各項費用

中華民國

科目名稱	預定完成 工作總數		合辦單位	分攤方式	分攤 比率 %	總經費
	單位	數量				
非營利幼兒園參建培 英社會住宅	平方公尺	3,566.18	臺北市政府社會局	按分配樓地板面積比例	4.31	141,770,000
	平方公尺	1,712.76	臺北市政府教育局	按分配樓地板面積比例	2.07	67,922,000
	平方公尺	744.68	臺北市政府公共運輸處	按分配樓地板面積比例	0.90	29,634,000
						937,339,000
	平方公尺	14,767.80	臺北市政府都市發展局	按分配樓地板面積比例	73.54	689,321,000
非營利幼兒園參建福 星社會住宅	平方公尺	3,032.28	臺北市政府社會局	按分配樓地板面積比例	15.10	141,538,000
	平方公尺	1,307.29	臺北市政府教育局	按分配樓地板面積比例	6.51	61,020,000
	平方公尺	449.82	臺北市政府環保局	按分配樓地板面積比例	2.24	20,996,000
	平方公尺	524.12	臺北市政府民政局	按分配樓地板面積比例	2.61	24,464,000
						1,407,680,447
	平方公尺	14,241.63	臺北市政府都市發展局	按分配樓地板面積比例	80.40	1,131,777,447
非營利幼兒園參建經 貿社會住宅	平方公尺	1,164.00	臺北市政府教育局	按分配樓地板面積比例	6.57	92,484,000
	平方公尺	923.00	臺北市政府產業發展局	按分配樓地板面積比例	5.21	73,339,000
	平方公尺	1,385.00	臺北市政府社會局	按分配樓地板面積比例	7.82	110,080,000
						829,484,950

—臺北市政府教育局主管

分攤表

111年度

單位：新臺幣元

分 攤 標 準				說 明	
設 備 及 投 資					
合計	施工費用	工程管理費	委外費用		
60,115,000	55,687,000	10,000	4,418,000	動據點)、公共運輸處(休息站)及都市發展局按分配樓地板面積暫訂概估面積比例分攤經費。	
43,815,000	42,951,000	289,000	575,000		
12,489,000	12,113,000	129,000	247,000		
238,714,000	231,507,000	2,999,000	4,208,000		
193,258,000	187,956,000	2,206,000	3,096,000		1.本工程由都市發展局主辦，原為106-110年連續性計畫，修正為106-112年連續性計畫，市議會審定總經費為937,339,000元。 2.社會局(身障日間活動據點、小規模多機能、托嬰中心)、教育局(幼兒園)、環保局(中山區清潔隊大直分隊部辦公室)、民政局(區民活動中心、里辦公室)及都市發展局按分配樓地板面積暫訂概估面積比例分攤經費。
29,581,000	28,493,000	453,000	635,000		
6,376,000	5,907,000	195,000	274,000		
4,387,000	4,226,000	67,000	94,000		
5,112,000	4,925,000	78,000	109,000		
347,887,000	330,454,000	3,865,000	13,568,000		
272,997,000	258,979,000	3,108,000	10,910,000	1.本工程由都市發展局主辦，原為103-111年連續性計畫，修正為103-112年連續性計畫，市議會審定總經費為1,407,686,943元。因應預算調整至千元，餘6,496元不再編列。 2.教育局、產業發展局、社會局(身障日間機構、老人活動據點)及都市發展局按分配樓地板面積暫訂概估面積比例分攤經費。	
3,099,000	1,954,000	254,000	891,000		
28,705,000	27,797,000	201,000	707,000		
43,086,000	41,724,000	302,000	1,060,000		
207,867,000	200,554,000	2,302,000	5,011,000		

臺北市地方教育發展基金

各項費用

中華民國

科目名稱	預定完成 工作總數		合辦單位	分攤方式	分攤 比率 %	總經費
	單位	數量				
非營利幼兒園參建百 齡水岸社會住宅(福順 段土地)	平方公尺	14,295.88	臺北市政府都市發展局	按分配樓地板面積比例	89.34	741,052,950
	平方公尺	973.96	臺北市政府社會局	按分配樓地板面積比例	4.84	40,150,000
	平方公尺	1,307.71	臺北市政府教育局	按分配樓地板面積比例	5.82	48,282,000
	平方公尺	25,684.66	臺北市政府都市發展局	按分配樓地板面積比例	96.50	1,232,510,196
非營利幼兒園參建玉 成社會住宅(台電中心 倉庫基地)	平方公尺	930.00	臺北市政府教育局	按分配樓地板面積比例	3.50	43,137,857
	平方公尺	27,098.92	臺北市政府都市發展局	按分配樓地板面積比例	79.34	2,656,834,909
非營利幼兒園參建市 立圖書館康寧分館	平方公尺	2,007.25	臺北市政府社會局	按分配樓地板面積比例	5.88	156,144,095
	平方公尺	997.79	臺北市政府教育局	按分配樓地板面積比例	2.92	77,616,535
	平方公尺	4,050.44	臺北市政府產業發展局	按分配樓地板面積比例	11.86	315,080,236
	平方公尺	4,193.32	臺北市立圖書館	按分配樓地板面積比例	80.01	499,990,000
	平方公尺	4,193.32	臺北市立圖書館	按分配樓地板面積比例	80.01	400,042,000

—臺北市政府教育局主管

分攤表

111年度

單位：新臺幣元

分 攤 標 準				說 明
設 備 及 投 資				
合計	施工費用	工程管理費	委外費用	
190,329,000	183,795,200	2,057,000	4,476,800	1.本工程由都市發展局主辦，為107-112年連續性計畫，市議會審定總經費為829,489,482元，因應預算調整至千元，餘4,532元不再編列。 2.社會局(少年服務中心、托嬰中心)、教育局(幼兒園)及都市發展局按分配樓地板面積暫訂概估面積比例分攤經費。
10,310,000	9,956,800	111,000	242,200	
7,228,000	6,802,000	134,000	292,000	
383,494,000	370,722,000	2,744,000	10,028,000	
377,023,000	364,467,000	2,697,000	9,859,000	1.本工程由都市發展局主辦，原為107-112年連續性計畫，修正為107-113年連續性計畫，市議會審定總經費為1,232,517,196元，因應預算調整至千元，餘7,000元不再編列。 2.教育局及都市發展局按分配樓地板面積暫訂概估面積
6,471,000	6,255,000	47,000	169,000	
269,688,000	262,299,000	1,478,000	5,911,000	
222,121,000	216,171,000	1,190,000	4,760,000	1.本工程由都市發展局主辦，原為107-112年連續性計畫，修正為107-113年連續性計畫，市議會審定總經費為2,656,835,909元，因應預算調整至千元，餘1,000元不再編列。 2.社會局、教育局、產業發展局及都市發展局按分配樓地板面積暫訂概估面積比例分攤經費。
14,567,000	14,127,000	88,000	352,000	
3,616,000	3,506,000	22,000	88,000	
29,384,000	28,495,000	178,000	711,000	
25,500,000	21,004,000	496,000	4,000,000	
23,632,000	19,343,000	461,000	3,828,000	1.本工程由圖書館主辦，為108-114年連續性計畫，市議會審定總經費為499,990,000元。

臺北市地方教育發展基金

各項費用

中華民國

科目名稱	預定完成 工作總數		合辦單位	分攤方式	分攤 比率 %	總經費
	單位	數量				
三玉區民活動中心防水工程	平方公尺	1,047.68	臺北市政府教育局	按分配樓地板面積比例	19.99	99,948,000
	平方公尺	1,571.98	臺北市政府教育局	按分配樓地板面積比例	17.71	43,288,000
非營利幼兒園參建萬隆東營區	平方公尺	5,848.88	臺北市政府社會局	按分配樓地板面積比例	65.88	7,666,000
	平方公尺	806.88	臺北市家庭暴力暨性侵害防治中心	按分配樓地板面積比例	9.08	28,519,000
	平方公尺	650.63	臺北市士林區公所	按分配樓地板面積比例	7.33	3,930,000
	平方公尺	30,996.89	臺北市政府社會局	按分配樓地板面積比例	96.25	3,173,000
	平方公尺	1,208.71	臺北市政府教育局	按分配樓地板面積比例	3.75	1,592,782,378
0501055 臺北市立景美女子高級中學 建築及設備計畫	平方公尺	18,359.33	臺北市立景美女子高級中學	按樓地板面積比例分攤	71.61	1,533,052,378
綜合大樓暨附設地下停車場新建工程	平方公尺	7,279.91	臺北市停車管理工程處	按樓地板面積比例分攤	28.39	59,730,000
0501064 臺北市立和平高級中學 建築及設備計畫	平方公尺	19,293.00	臺北市立和平高級中學	按樓地板面積比例分攤	67.26	1,100,645,401
和平高中教學大樓新建工程	平方公尺	9,392.00	臺北市停車管理工程處	按樓地板面積比例分攤	32.74	1,100,645,401
0501202 臺北市立中山國民中學 建築及設備計畫						1,100,645,401
						788,100,017
						312,545,384
						2,204,606,000
						2,204,606,000
						2,204,606,000
						1,482,817,000
						721,789,000
						855,649,471
						855,649,471

—臺北市政府教育局主管

分攤表

111年度

單位：新臺幣元

分 攤 標 準				說 明
設 備 及 投 資				
合計	施工費用	工程管理費	委外費用	
1,868,000	1,661,000	35,000	172,000	2.市立圖書館及教育局按分配樓地板面積暫訂概估面積比例分攤經費。
1,910,000		200,000	1,710,000	
338,000		35,000	303,000	1.本工程由教育局主辦，為111-112年連續性計畫，總經費為43,288,000元。 2.教育局、社會局、家庭暴力暨性侵害防治中心及士林區公所按分配樓地板面積暫訂概估面積比例分攤經費。
1,259,000		132,000	1,127,000	
173,000		18,000	155,000	
140,000		15,000	125,000	
1,182,367,000	1,151,370,000	6,849,000	24,148,000	
1,125,484,000	1,096,600,765	6,446,235	22,437,000	1.本工程由社會局主辦，為107-112年連續性計畫，市議會審定總經費為1,592,782,378元。 2.社會局及教育局按分配樓地板面積暫訂概估面積比例分攤經費。
56,883,000	54,769,235	402,765	1,711,000	
77,100,000	75,095,600	1,000,800	1,003,600	
77,100,000	75,095,600	1,000,800	1,003,600	
77,100,000	75,095,600	1,000,800	1,003,600	
77,000,000	75,000,000	1,000,000	1,000,000	1.主辦。 2.不含先期規劃900,000元。
100,000	95,600	800	3,600	
6,600,000	1,700,000	800,000	4,100,000	
6,600,000	1,700,000	800,000	4,100,000	
6,600,000	1,700,000	800,000	4,100,000	
5,600,000	1,300,000	700,000	3,600,000	1.主辦。 2.不含先期規劃900,000元。
1,000,000	400,000	100,000	500,000	
195,110,000	190,910,000	950,000	3,250,000	
195,110,000	190,910,000	950,000	3,250,000	

臺北市地方教育發展基金

各項費用

中華民國

科目名稱	預定完成 工作總數		合辦單位	分攤方式	分攤 比率 %	總經費
	單位	數量				
中山國中綜合大樓新建工程	平方公尺	6,834.00	臺北市立中山國民中學	按樓地板面積比率分攤	44.26	855,649,471 378,850,471
0501221 臺北市立大安國民中學 建築及設備計畫	平方公尺	8,606.00	臺北市停車管理工程處	按樓地板面積比率分攤	55.74	476,799,000 1,328,199,692
大安國中綜合教學大樓新建工程	平方公尺	20,300.57	臺北市大安區大安國民中學	按樓地板面積比率分攤	79.95	1,328,199,692 1,061,716,138
0501292 臺北市立內湖國民中學 建築及設備計畫	平方公尺	5,090.93	臺北市停車管理工程處	按樓地板面積比率分攤	20.05	266,483,554 625,628,579
內湖國中綜合大樓新建工程	平方公尺	5,699.00	臺北市立內湖國民中學	按樓地板面積比率分攤	58.26	625,628,579 625,628,579
0501482 臺北市中正區忠義國民小學 建築及設備計畫	平方公尺	4,083.00	臺北市停車管理工程處	按樓地板面積比率分攤	41.74	364,491,481 261,137,098
忠義教育社福園區暨捷運共構大樓新建工程	平方公尺	7,316.00	臺北市中正區忠義國民小學	按樓地板面積比率分攤	45.72	688,484,051 688,484,051
0501528 臺北市萬華區新和國民小學 建築及設備計畫	平方公尺	8,683.00	臺北市政府社會局	按樓地板面積比率分攤	54.28	688,484,051 373,709,502
校舍整建暨校舍新建工程	平方公尺	25,116.00	臺北市萬華區新和國民小學	按樓地板面積比率分攤	72.87	1,538,403,614 1,538,403,614
0501703 臺北市立中正幼兒園 建築及設備計畫	平方公尺	9,349.00	臺北市停車管理工程處	按樓地板面積比率分攤	27.13	1,538,403,614 1,120,747,136
						417,656,478 6,269,000
						6,269,000

—臺北市政府教育局主管

分攤表

111年度

單位：新臺幣元

分 攤 標 準				說 明
設 備 及 投 資				
合計	施工費用	工程管理費	委外費用	
195,110,000	190,910,000	950,000	3,250,000	
45,110,000	43,910,000	200,000	1,000,000	1.主辦。 2.不含先期規劃費700,000元。
150,000,000	147,000,000	750,000	2,250,000	
220,000,000	211,455,000	3,888,000	4,657,000	
220,000,000	211,455,000	3,888,000	4,657,000	
220,000,000	211,455,000	3,888,000	4,657,000	
200,000,000	192,177,000	3,750,000	4,073,000	1.主辦。 2.不含先期規劃898,000元。
20,000,000	19,278,000	138,000	584,000	
72,000,000	69,900,000	650,000	1,450,000	
72,000,000	69,900,000	650,000	1,450,000	
72,000,000	69,900,000	650,000	1,450,000	
42,000,000	41,100,000	410,000	490,000	1.主辦。 2.不含先期規劃費700,000元。
30,000,000	28,800,000	240,000	960,000	
139,745,000	136,274,000	1,300,000	2,171,000	
139,745,000	136,274,000	1,300,000	2,171,000	
139,745,000	136,274,000	1,300,000	2,171,000	
45,000,000	43,500,000	500,000	1,000,000	1.主辦。 2.不含先期規劃費100,000元。
94,745,000	92,774,000	800,000	1,171,000	
197,800,000	191,561,500	1,379,500	4,859,000	
197,800,000	191,561,500	1,379,500	4,859,000	
197,800,000	191,561,500	1,379,500	4,859,000	
142,800,000	138,800,000	1,000,000	3,000,000	1.主辦。 2.不含先期規劃費1,060,000元。
55,000,000	52,761,500	379,500	1,859,000	
364,000		29,000	335,000	
364,000		29,000	335,000	

臺北市地方教育發展基金

各項費用

中華民國

科目名稱	預定完成 工作總數		合辦單位	分攤方式	分攤 比率 %	總經費
	單位	數量				
幸安市場大樓無障礙 電梯更新工程	平方公尺	2,353.39	臺北市市場處	按樓地板面積比率分 攤	38.32	6,269,000
	平方公尺	1,300.38	臺北市立中正幼兒園	按樓地板面積比率分 攤	21.17	2,406,000
	平方公尺	1,271.40	臺北市立圖書館	按樓地板面積比率分 攤	20.70	1,326,000
	平方公尺	1,216.64	臺北市政府社會局	按樓地板面積比率分 攤	19.81	1,296,000
0501713 臺北市立文山幼 兒園						1,241,000
建築及設備計畫						2,571,548,885
文山幼兒園參建文山 區興隆三期社會住宅 (I基地)	平方公尺	49,337.39	臺北市政府都市發展 局	按樓地板面積比率分 攤	91.77	2,571,548,885
	平方公尺	2,435.42	臺北市文山幼兒園	按樓地板面積比率分 攤	4.53	2,359,919,885
	平方公尺	1,989.19	臺北市立圖書館	按樓地板面積比率分 攤	3.70	116,486,000
						95,143,000

—臺北市政府教育局主管

分攤表

111年度

單位：新臺幣元

分 攤 標 準				說 明
設 備 及 投 資				
合計	施工費用	工程管理費	委外費用	
364,000		29,000	335,000	主辦。
140,000		11,000	129,000	
77,000		6,000	71,000	
75,000		6,000	69,000	
72,000		6,000	66,000	
444,050,000	435,644,000	1,000,000	7,406,000	1.本工程由都市發展局主辦，為106-112年連續性計畫，市議會審定總經費為2,571,566,532元，因應預算調整至千元，餘17,647元不再編列。 2.教育局(幼兒園、圖書館)及都市發展局按分配樓地板面積暫訂概估面積比例分攤經
444,050,000	435,644,000	1,000,000	7,406,000	
444,050,000	435,644,000	1,000,000	7,406,000	
413,181,000	405,466,000	918,000	6,797,000	
16,993,000	16,611,000	46,000	336,000	
13,876,000	13,567,000	36,000	273,000	

臺北市地方教育發展基金－臺北市政府教育局主管 臺北市地方教育發展基金收支保管及運用自治條例

中華民國 91 年 1 月 17 日

臺北市議會第 8 屆第 25 次臨時大會第 4 次會議三讀審議通過

第一條 臺北市為廣納及均衡分配各項教育資源，以提昇教育經費運用績效，促進教育健全發展，特依教育經費編列與管理法第十三條規定，設置臺北市地方教育發展基金（以下簡稱本基金），並依預算法第九十六條第二項準用第二十一條規定，制定本自治條例。

本基金之收支、保管及運用，除法規另有規定外，依本自治條例規定辦理。

第二條 本基金為預算法第四條第一項第二款所定之特種基金，以臺北市政府教育局（以下簡稱教育局）為管理機關。

第三條 本基金之資金來源如下：

- 一 依預算程序撥充之款項收入。
- 二 學雜費收入。
- 三 推廣教育收入。
- 四 建教合作收入。
- 五 場地設備管理收入。
- 六 場租門票收入。
- 七 捐贈收入。
- 八 本基金之孳息收入。
- 九 其他收入。

第四條 本基金之資金用途如下：

- 一 教育行政支出。
- 二 教育局所屬教育機構支出。
- 三 教學支出。
- 四 教育活動支出。
- 五 研究支出。
- 六 推廣教育支出。
- 七 建教合作支出。
- 八 補助及獎勵支出。
- 九 增置、擴充及改良資產支出。
- 十 其他支出。

第五條 本基金應編列附屬單位預算。

前項預算之編製與執行、決算之編造及會計事務之處理，應依預算法、會計法、決算法及相關法令規定辦理。

第六條 本基金之資金應於市庫代理銀行設立專戶存儲，循環運用。

第七條 本基金無存續必要時，應予結束，並辦理決算，其餘存權益應解繳市庫。

第八條 本自治條例自公布日施行。