

臺北市總預算案

臺北市政府教育局主管

臺北市地方教育發展基金

臺北市地方教育發展基金附屬單位預算

(特別收入基金)

臺北市政府教育局編

# 臺北市地方教育發展基金－臺北市政府教育局主管

## 目次

中華民國112年度

一、財務摘要 .....	第 1 頁
二、業務計畫及預算概要 .....	第 3 -27 頁
三、預算主要表	
(一) 基金來源、用途及餘絀預計表 .....	第 29 -30 頁
(二) 現金流量預計表 .....	第 31 頁
四、預算明細表	
(一) 基金來源－違規罰款收入明細表 .....	第 33 頁
(二) 基金來源－服務收入明細表 .....	第 34 頁
(三) 基金來源－財產處分收入明細表 .....	第 35 頁
(四) 基金來源－租金收入明細表 .....	第 36 頁
(五) 基金來源－權利金收入明細表 .....	第 37 頁
(六) 基金來源－利息收入明細表 .....	第 38 頁
(七) 基金來源－其他財產收入明細表 .....	第 39 頁
(八) 基金來源－公庫撥款收入明細表 .....	第 40 頁
(九) 基金來源－政府其他撥入收入明細表 .....	第 41 頁
(十) 基金來源－學雜費收入明細表 .....	第 42 頁
(十一) 基金來源－推廣教育收入明細表 .....	第 43 頁
(十二) 基金來源－建教合作收入明細表 .....	第 44 頁
(十三) 基金來源－受贈收入明細表 .....	第 45 頁
(十四) 基金來源－雜項收入明細表 .....	第 46 頁
(十五) 基金用途－高等教育計畫明細表 .....	第 47 頁
(十六) 基金用途－高中及高職教育計畫明細表 .....	第 48 -51 頁
(十七) 基金用途－國民教育計畫明細表 .....	第 52 -55 頁

# 臺北市地方教育發展基金－臺北市政府教育局主管

## 目次

中華民國112年度

(十八) 基金用途－學前教育計畫明細表	第 56－58 頁
(十九) 基金用途－特殊教育計畫明細表	第 59－62 頁
(二十) 基金用途－社會教育計畫明細表	第 63－64 頁
(二十一) 基金用途－體育及衛生教育計畫明細表	第 65－66 頁
(二十二) 基金用途－訓練教育計畫明細表	第 67－68 頁
(二十三) 基金用途－其他教育計畫明細表	第 69－70 頁
(二十四) 基金用途－一般行政管理計畫明細表	第 71－74 頁
(二十五) 基金用途－建築及設備計畫明細表	第 75 頁

### 五、預算參考表

(一) 預計平衡表	第 77－78 頁
(二) 各項費用彙計表	第 80－103 頁
(三) 員工人數彙計表	第 104－105 頁
(四) 用人費用彙計表	第 106－109 頁
(五) 聘用及約僱人員明細表	第 110－131 頁
(六) 車輛明細表	第 132－133 頁
(七) 單位(或計畫)成本分析表	第 134 頁
(八) 5年來主要業務計畫分析表	第 135－136 頁
(九) 繼續性計畫分年資金需求表	第 138－165 頁
(十) 新興計畫分年資金需求表	第 166－171 頁
(十一) 資本資產明細表	第 172 頁
(十二) 長期負債明細表	第 173 頁
(十三) 各項費用分攤表	第 174－187 頁
(十四) 臺北市地方教育發展基金收支保管及運用自治條例	第 188 頁

# 臺北市地方教育發展基金－臺北市政府教育局主管

## 財務摘要

中華民國112年度

單位：新臺幣千元

項 目	本 年 度	上 年 度	比較增減數	%
經營成績：				
基金來源	61,674,175	58,192,463	3,481,712	5.98
基金用途	63,286,417	59,742,397	3,544,020	5.93
賸餘(短絀)	-1,612,242	-1,549,934	-62,308	--
餘絀情形：				
基金餘額	2,152,817	3,765,059	-1,612,242	-42.82
現金流量(註)：				
現金及約當現金之淨增(減)	-1,612,242	-1,549,934	-62,308	--

附註：現金流量係採現金及約當現金基礎，包括現金及自投資日起3個月內到期或清償之債權證券。

本 頁 空 白

# 業務計畫及預算概要

# 臺北市地方教育發展基金 – 臺北市政府教育局主管 業務計畫及預算概要

中華民國 112 年度

## 壹、基金概況

### 一、設立宗旨及願景：

- (一) 遵照憲法第 158 至 163 條規定，教育文化應發展國民之民族精神、自治精神、國民道德、健全體格與科學及生活智能，並推行社會教育，注重各地區教育之均衡發展，以提高一般國民之文化水準，打造多元、卓越、創新、前瞻的臺北新教育。
- (二) 本局自 91 年度起依「教育經費編列與管理法」第 13 條規定設置「臺北市地方教育發展基金」，以促進本市教育健全發展，提升教育經費使用績效。
- (三) 教育是價值引導的歷程，個人促進社會流動的基石，旨在止於至善；教育越好，國家社會就越文明、越進步發展。教育更要以國民學習權與受教權為核心，聚焦學生學習與教學效能，藉由創意教學、活化教學、翻轉教學及差異化教學，成就每位學習者成功；因應全球教育潮流及社會變遷(少子女化、高齡化等)趨勢，朝向教育國際化、本土化、多元化及資訊化發展。教育政策規劃及執行應以「反思、進步、創新及實驗」為發展取向，以「全人教育、終身學習及人文關懷」為發展核心，並朝「學習成功、適性揚才、特色發展及國際前瞻」發展方向邁進；教育行政運作應考慮永續發展、系統思維、整體規劃及完整配套措施；兼顧均等與卓越，落實轉型正義，關懷弱勢；同時不斷省思教學及行政，善用資訊科技融入教學及行政管理，並力求教育進步及創新發展，向上提升競爭力。

### 二、施政重點：

- (一) 推展學前教育政策質量併進：以「持續建置公共化幼兒園」、「升級臺北版準公共幼兒園 2.0」及「推行創新教學方案」為 3 大主軸，另輔以「2 至 4 歲育兒津貼」及「首創部分負擔教保服務人員薪資暨營運經費補助方案」2 項補充方案。以多元方案穩健增加公共化教保服務供應量，實施創新教學方案及優化友善教保服務環境，期達成優質近便普及平價之學前教育目標。研議 5 歲幼兒教育納入國民義務教育之範疇。
- (二) 升級優化中小學教育品質：落實 108 課綱，培養學生跨域學習統整素養；深耕國中小閱讀素養；形塑國中新文化新精神；加強本市國中教育會考減少 C 級學生比例；發展高中職國際文憑及學分課程、

# 臺北市地方教育發展基金 - 臺北市政府教育局主管

## 業務計畫及預算概要

中華民國 112 年度

多元微課程；深化技職教育並鏈結產學研培植人才；輔導私立學校轉型；完善 K-12 實驗教育體系，精進實驗教育品質；設立多元彈性學習據點，提供學生多元學習機會；精進教師專業成長，厚實臺北校長學培力體系。

- (三) 發展適性特殊教育：落實特殊教育鑑定與適性安置，提供多元特殊教育方案及學生學習支援服務，強化特殊教育班級教學及無障礙環境，辦理身心障礙教育學生多元輔導方案生涯試探；辦理中介學園，提供因情緒障礙或身心障礙等原因衍生中輟問題學生之過渡教育環境；提供床邊病弱巡迴及在家教育；提供多面向資賦優異教育與藝術才能活動，促進學生多元適性發展。
- (四) 促進學生健康發展：整合本市體育運動資源，持續改善培育環境；健全體育班培訓暨升學體系，訂定黃金運動人才計畫。提升學生每週在校運動 150 分鐘以上與體適能通過率；推動中小學親山近水教育活動、多元體育活動與多元社團，鼓勵學生參與校際交流活動及各類運動競賽，培養終身運動習慣。推動健康促進及衛生教育；落實校園午餐食品安全及肉品查核與管理；提供學校午餐三章一 Q 驗證可溯源生鮮食材，以及每週三次有機蔬菜一次有機米，結合食農教育與生活教育，推動珍食觀念融入課程，感受在地飲食，培養健康飲食習慣。
- (五) 提供多元國際學習環境：擴大多元國際合作模式與交流，推動跨境國際交流教育及國際教育在地化，打造國際化校園；進行英語情境中心轉型方案，由外籍英語教師巡迴到校教學；穩健推動雙語課程學校，多元管道培育雙語師資，推動雙語教師認證制度，研編雙語教材及建置雙語環境；培養多元文化溝通能力與素養，深化本土語言教學，推廣新住民語文課程，協助新住民子女文化學習適應；辦理成人基本教育研習班，並結合社區大學資源，開設新移民語言及文化相關課程。
- (六) 引領革新的智慧教育：基於智慧校園光纖網路及智慧未來教室，優化親師生學習整合平臺，結合臺北酷課雲，共享學習資源，化繁為簡整合單一學習入口，提供親師生 8 大校園互動功能，形成數位學習共構生態；實踐智慧教育與智慧城市連結，以學習者為中心，打造智慧學習環境與應用科技，全面推展智慧校園 4.0，落實國小至



# 臺北市地方教育發展基金－臺北市政府教育局主管

## 業務計畫及預算概要

中華民國 112 年度

高中市本科技領域資訊科技課程教學綱要，並推動 K-12 資訊教育融入新興科技課程，讓學生可以將程式設計及新興科技運用於生活及學習中；推動元宇宙教育計畫，強化教師專業知能並增進學生元宇宙科技體驗，帶領師生掌握未來科技趨勢；建置臺北市數位實驗高中，成為本市智慧教育示範基地，提供學生不同於一般學校型態的創新學校智慧教育。

(七) 建構友善共融的永續校園：推動校園優質化工程及打造節能減碳綠色校園，以校舍建物及用地整合運用為教育導向的都市發展計畫（EOD）進行校園整體發展與規劃，提供優質、安全及智慧化的永續校園；強化防制校園霸凌工作與修復式正義輔導及防制校園毒品工作，推動「校園心理健康促進」，以學生為中心，結合品德教育、生命教育、性別平等教育、社會/情緒素養學習及戶外教育等課程及活動；連結社會網絡資源，強化校園三級輔導，建構健康、和諧、友善的校園風氣。

(八) 形塑終身學習城市文化：興建臺北市音樂與圖書中心，作為現代都會之旗艦級公共圖書總館，營造具智慧化、數位化及美好閱讀體驗，成為市民學習、參與、體驗及創新之平臺，作為全國公共圖書館之標竿；拓展青少年跨域視野、提供多元育樂活動及建立家庭間親子關係；增進動物保育與環境教育，優化動物展示場域；建立天文科學的終身教育環境；強化補習班管理及多元社會教育服務；開設豐富多元的社區大學課程；研訂及執行臺北市樂齡學習白皮書，試辦民間學習基地，打造全齡友善學習城市。

### 三、組織概況：

本基金原係由教育局、教育大學、體育學院、高級中學、高級職業學校、國民中學、國民小學、幼兒園、啟明學校、啟聰學校、臺北特殊教育學校、文山特殊教育學校及教師研習中心共 255 個單位組成，並以教育局為管理機關，綜理全市教育行政業務。又臺北市市立大學校院校務發展基金收支保管及運用自治條例 98 年經市議會三讀通過，依前開條例第 1 條規定設置校務發展基金，其性質為預算法第 4 條所定之作業基金，且 102 年 8 月 1 日起教育大學及體育學院合併成立臺北市立大學，同（102）年 8 月 1 日明倫國小與大龍國小合併，104 年 8 月 1 日起洲美國小停辦，106 年 8 月 1 日和平實驗國小開始招生，另 111 年 8 月 1 日永吉國小及永春國小合併為雙永國小，故本地方教育發展基金現為 252 個單位組成。

臺北市地方教育發展基金 - 臺北市政府教育局主管

業務計畫及預算概要

中華民國 112 年度

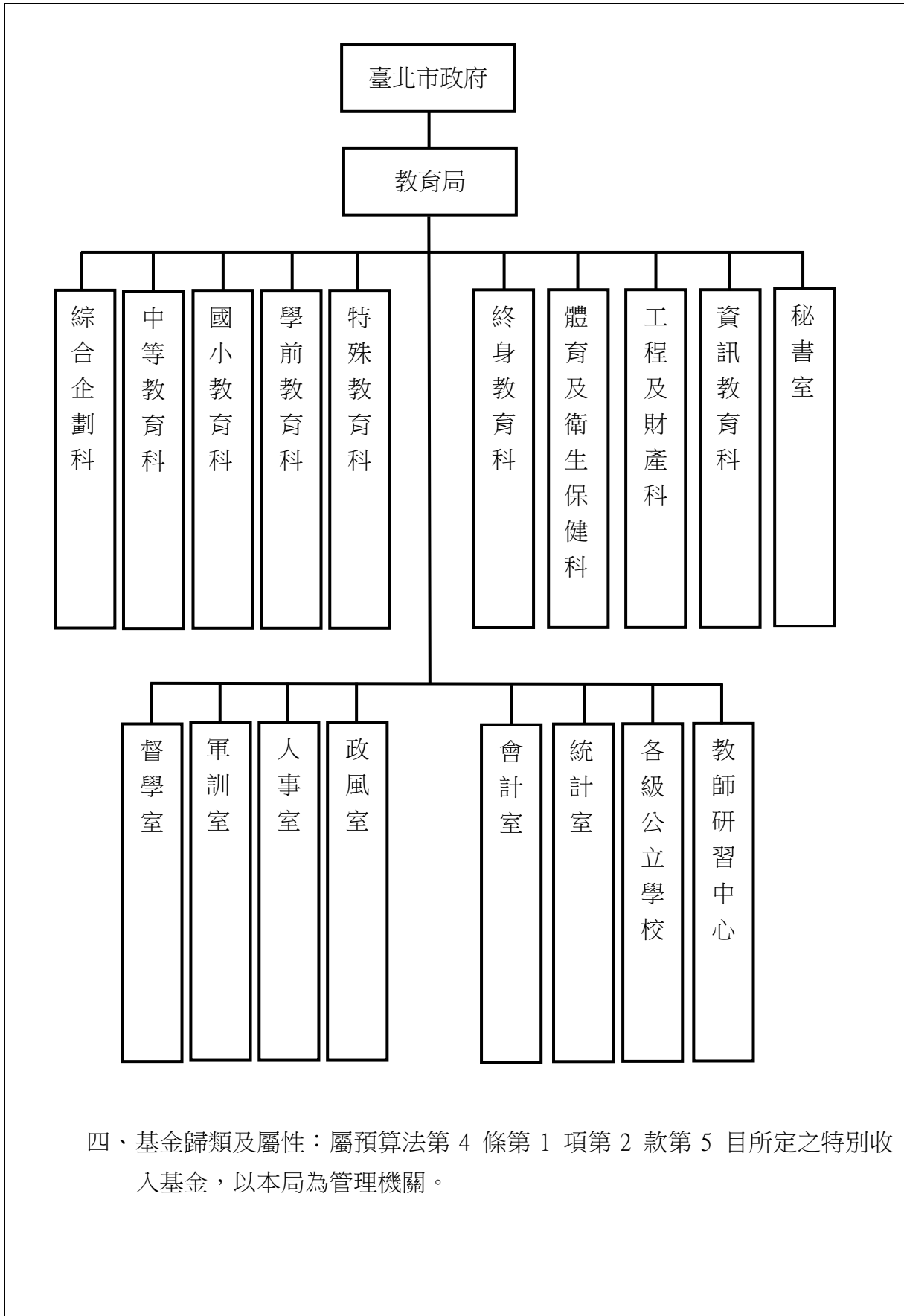

臺北市地方教育發展基金 - 臺北市政府教育局主管

業務計畫及預算概要

中華民國 112 年度

貳、業務計畫

一、基金來源：

單位：新臺幣千元

業務計畫	本年度預算數	實施內容
徵收及依法分配收入	6,000	未立案幼兒園行政罰鍰及未立案補習班行政罰鍰。
勞務收入	58,160	辦理教師甄選報名費及暑期泳訓班報名費收入等。
財產收入	240,988	各校財產報廢變賣收入、利息收入、運動場館及地下停車場委外經營權利金收入、借用學校場地使用收入與活化校園餘裕空間租金收入等。
政府撥入收入	59,741,516	市府補助款及中央政府各部會補助款等。
教學收入	1,381,463	各校收取年度學雜費收入、建教合作收入，及特殊學校辦理推廣教育收入等。
其他收入	246,048	各校收受各界獎助學金等捐款收入，員工宿舍使用費收入、招標圖說費收入及其他雜項收入等。

二、基金用途：

單位：新臺幣千元

業務計畫	本年度預算數	實施內容
高等教育計畫	50	督導及協助市立大學發展校本特色、落實教學與研究創新、拓展多元課程與提升教學品質；協助市立大學申請中央專案計畫補助款，扎實高等教育廣度與深度。
高中及高職教育計畫	13,160,697	1. 培養學生跨域學習統整素養；落實 108 課綱內涵及精神；發展素養導向評量與實作評量；加強課程諮詢與多元選修課程開設。 2. 改善高中職專科教室；辦理高中國際課程，引進教學助理，創新補救教學，持續減少本市國中會考 C 級學生比例；深

臺北市地方教育發展基金 - 臺北市政府教育局主管

業務計畫及預算概要

中華民國 112 年度

			<p>化技職教育，透過類科調整與轉型、技職教育向下延伸、產學合作與人才培植，強化職業準備教育，培養學生務實創新及職涯發展潛力。</p> <p>3. 建立私立學校轉型及退場處理機制，輔導私立學校依法改辦其他教育、文化及社會福利事業。打造優質學校，提升學校教育品質；精進教師專業成長，深化教學實踐研究，建立教學領導培力體系。</p>
國民教育計畫	33,364,870		<p>1. 擴大學校型態實驗教育，向上延伸辦理實驗教育完全中學，建構 K-12 實驗教育體系；提升非學校型態實驗教育團體機構學生數，進行體制內外交流精進。</p> <p>2. 推動創新教育實驗計畫，發展課程及教學創新，深化校本特色課程、草山聯盟遊學課程、國中校園新文化新精神及高級中等學校實驗班，提供學生多元學習機會。</p> <p>3. 增設雙語課程學校，多元管道培育雙語師資，持續研編雙語教材，建置雙語情境校園。</p>
學前教育計畫	3,463,073		<p>1. 精進學前教育政策，「擴增公共化幼兒園」、「推動準公共幼兒園」及「實施幼兒學費補助」3 大主軸，另推動「特幼公共化 100%」、「部分負擔薪資暨營運經費補助方案」及「2 至 4 歲育兒津貼」3 項補充方案，推展學前教育。</p> <p>2. 廣續設置學前集中式特教班，提供特殊教育服務及相關資源，積極活化國中小學餘裕空間、配合參建社會住宅、都市更新、社會福利園區等市有地建物，鼓勵私幼轉型非營利幼兒園，或簽約加入準公共幼兒園等策略，擴增公共化教保服務量。</p> <p>3. 實施幼兒就讀私立幼兒園學費補助，降低公私立幼兒園之學費差距，減輕家長育兒經濟負擔，增進優質友善教保服務環境與資源。</p>

# 臺北市地方教育發展基金 - 臺北市政府教育局主管

## 業務計畫及預算概要

中華民國 112 年度

特殊教育計畫	1,126,806	<ol style="list-style-type: none"><li>1. 尊重學生個別差異，落實特教專業鑑定與適性安置，辦理多元特殊教育方案及提供學生學習相關支援服務。</li><li>2. 改善暨充實特殊教育班教學及無障礙環境，透過跨機構合作辦理身心障礙教育學生優勢發展多元輔導方案，充實跨教育階段生涯試探，開辦綜合職能班及全國首創專業技能班；辦理中介學園，提供因適應學校生活困難之中輟之虞或中輟復學生另類教育環境；提供多元資優教育與藝術活動，發展創造能力及其他特殊才能資優教育，舉辦國內外資優教育教學與研究交流推廣活動，促進學生多元適性發展。</li></ol>
社會教育計畫	157,148	<ol style="list-style-type: none"><li>1. 結合在地特色，提供多元近便的終身學習管道(包含社區大學、樂齡中心、樂齡學堂等)，推行臺北市樂齡學習政策綱領。</li><li>2. 辦理各學層交通安全訪視，精進交通安全教育，推廣書法、相聲等活動。監督輔導本局核准立案之教育財團法人。</li><li>3. 管理及輔導本市私立補習班及課後照顧服務中心，健全班務管理，維護消費者權益及環境安全。</li></ol>
體育及衛生教育計畫	427,819	<ol style="list-style-type: none"><li>1. 培育本市體育重點人才，補助優秀選手培訓金及績優人員獎勵金，補助教練鐘點費。</li><li>2. 鼓勵參加校際群組交流及運動競賽等，增進選手競爭力。</li><li>3. 為增加運動人口，培養終身運動習慣，落實學生每週在校運動 150 分鐘，提升學生體適能。</li><li>4. 扶植各校推動多元體育活動，補助學校購置與更新體育器材設施設備。</li><li>5. 開辦泳訓班、泳池全時開放等，提供學生與民眾運動場所。</li><li>6. 持續普及推廣學校午餐採用認驗證之三章一 Q 可溯源生鮮食材。</li><li>7. 辦理學校午餐與校園食品衛生業務。</li><li>8. 推動各校將飲食教育與珍食觀念融入課</li></ol>

臺北市地方教育發展基金 - 臺北市政府教育局主管

業務計畫及預算概要

中華民國 112 年度

		<p>程，在校園中落實珍食教育。</p> <p>9. 辦理高中職、國中、國小清寒學生午餐費補助事宜。</p> <p>10. 持續推動高中職以下學校「小田園教育體驗學習」及「綠屋頂平臺種植計畫」，結合生活情境。實施田園體驗課程及拓展校園綠覆率等環境教育業務。</p> <p>11. 辦理學校保健工作、校園傳染病(腸病毒、登革熱及流感等)防治宣導、校園健康促進計畫等業務。</p> <p>12. 辦理學生團體保險業務、學生傷病死亡及殘廢慰問補助事宜。</p>
訓練教育計畫	49,107	<p>本年度預計辦理教學事項為：</p> <p>1. 從事各項教育研究、創新 e 化、優質學校評選。</p> <p>2. 推動教師諮詢服務，辦理教師成長團體工作坊、輔導列車系列講座及教師聯誼活動等。</p> <p>3. 辦理「教師領域專業發展」、「行政領導人才培力」及「教學領導教師」等與教師職涯發展相關之 3 大類研習。</p>
其他教育計畫	21,332	<p>1. 推展全民國防學校教育、在職教育、社會教育及國防文物保護宣導教育。</p> <p>2. 積極推動「防制學生藥物濫用」三級防處工作，並賡續整合專業諮詢關懷網絡及社會資源，落實藥物濫用個案輔導轉銜機制，開發多元互動反毒宣導。</p> <p>3. 精進各校校園霸凌事件預防及處理作為與落實校園防災教育與災害防救整備應變，建構健康、安全、友善的校園風氣。</p>
一般行政管理計畫	6,443,540	<p>1. 創新行政試辦，辦理資訊業務及推動國際教育、教師專業與創新教學、性別平等教育等。</p> <p>2. 深化「行動學習 智慧教學」計畫，推動 BYOD 計畫、新興科技線上課程營隊、酷課雲種子教師團隊計畫；推動智慧校園服務，結合親師生平臺及校園軟硬體設備，打造智慧校園 6i 生態系。</p> <p>3. 以校舍建物及用地整合運用為導向的</p>

# 臺北市地方教育發展基金 - 臺北市政府教育局主管

## 業務計畫及預算概要

中華民國 112 年度

		都市發展計畫(EOD)進行校園整體規劃，提供優質、安全及環保節能的永續校園。
建築及設備計畫	5,071,975	1. 建校園智慧網路，優化校園網路管理系統；建置未來智慧教室，打造數位學習平台。 2. 推動校園各項優質化工程專案，更新校園供電系統及節能設備，建置校園雨水回收及透水鋪面，滿足各校臨時性安全修繕及災害復原改善、提供優質、安全及環保節能的永續校園。

### 參、預算概要

#### 一、基金來源及用途之預計：

(一) 本年度基金來源係違規罰款收入 600 萬元、服務收入 5,816 萬元、財產處分收入 1,096 萬 6,000 元、租金收入 5,556 萬 8 千元、權利金收入 2,842 萬元、利息收入 1 萬 8 千元、其他財產收入 1 億 4,601 萬 6 千元、公庫撥款收入 565 億 3,918 萬元、政府其他撥入收入 32 億 233 萬 6 千元、學雜費收入 13 億 8,005 萬 2 千元、推廣教育收入 13 萬 1 千元、建教合作收入 128 萬元、受贈收入 4,680 萬 6 千元、雜項收入 1 億 9,924 萬 2 千元，本年度基金來源 616 億 7,417 萬 5 千元，較上年度預算數 581 億 9,246 萬 3 千元，增加 34 億 8,171 萬 2 千元，約 5.98%，主要係公庫撥款收入較 111 年度增編所致。

(二) 本年度基金用途係高等教育計畫 5 萬元，高中及高職教育計畫 131 億 6,069 萬 7 千元，國民教育計畫 333 億 6,487 萬元，學前教育計畫 34 億 6,307 萬 3 千元，特殊教育計畫 11 億 2,680 萬 6 千元，社會教育計畫 1 億 5,714 萬 8 千元，體育及衛生教育計畫 4 億 2,781 萬 9 千元，訓練教育計畫 4,910 萬 7 千元，其他教育計畫 2,133 萬 2 千元，一般行政管理計畫 64 億 4,354 萬元，建築及設備計畫 50 億 7,197 萬 5 千元，本年度基金用途 632 億 8,641 萬 7 千元，較上年度預算數 597 億 4,239 萬 7 千元，增加 35 億 4,402 萬元，約 5.93%，主要係因應調薪及晉級、因應中央公布退休教育人員與退休公務員月退金及其遺族定期退撫金將自 111 年 7 月 1 日起調增 2%所致。

# 臺北市地方教育發展基金 - 臺北市政府教育局主管 業務計畫及預算概要

中華民國 112 年度

## 二、基金餘絀之預計：

本年度基金來源及用途相抵後，短絀 16 億 1,224 萬 2 千元，較上年度預算數 15 億 4,993 萬 4 千元，增加 6,230 萬 8 千元，約 4.02%。

## 三、現金流量之預計：

本年度現金及約當現金淨減 16 億 1,224 萬 2 千元，主要係業務活動之淨現金流出所致。

## 四、補辦預算事項：詳補辦預算明細表

### (一) 固定資產之建設改良擴充 13 億 655 萬 8 千元

1. 教育部補助各校固定資產經費 10 億 1,513 萬 2 千元。
2. 經濟部補助各校固定資產經費 155 萬元。
3. 教育局補助各校固定資產經費 9,618 萬 2 千元。
4. 原列遞延支出內屬設備部分移列固定資產 871 萬元。
5. 因應業務需要增購固定資產 1 億 8,498 萬 4 千元。

## 肆、以前年度計畫實施成果概述：

### 一、前（110）年度計畫實施成果概述：

業務計畫	實施概況	實施成果
徵收及依法分配收入	未立案幼兒園行政罰鍰及未立案補習班行政罰鍰。	本年度收取違規罰款收入計 736 萬 9 千元。
勞務收入	辦理教師甄選報名費及暑期泳訓班報名費收入。	本年度收取辦理教師甄選報名費及暑期泳訓班報名費收入等計 2,015 萬 1 千元。
財產收入	各校財產報廢變賣收入、利息收入、運動場館及地下停車場委外經營權利金收入、借用學校場地使用收入與活化校園餘裕空間租金收入等。	本年度收取各校財產報廢變賣收入、利息收入、運動場館及地下停車場委外經營權利金收入、借用學校場地使用收入與活化校園餘裕空間租金收入等計 1 億 9,431 萬 6 千元。
政府撥入收入	市府補助款及中央政府各部會補助款等。	本年度收取市府補助款及中央政府各部會補助款等計 600 億



臺北市地方教育發展基金 - 臺北市政府教育局主管

業務計畫及預算概要

中華民國 112 年度

		9,319 萬 4 千元。
教學收入	各校收取年度學雜費收入、建教合作收入，及特殊學校辦理推廣教育收入等。	本年度收取各校收取年度學雜費收入、建教合作收入，及特殊學校辦理推廣教育收入等計 13 億 8,382 萬 1 千元。
其他收入	各校收受各界獎助學金等捐款收入，員工宿舍使用費收入、招標圖說費收入及其他雜項收入等。	本年度收取各校收受各界獎助學金等捐款收入，員工宿舍使用費收入、招標圖說費收入及其他雜項收入等計 3 億 2,896 萬 1 千元。
高等教育計畫	<ol style="list-style-type: none"> <li>1. 督導市立大學推展業務。</li> <li>2. 辦理各項教育研究與創新業務。</li> <li>3. 辦理青年留學貸款相關業務等。</li> </ol>	督導及協助市立大學發展校本特色、落實教學與研究創新、拓展多元課程與提升教學品質；協助市立大學申請中央專案計畫補助款，扎實高等教育廣度與深度。
高中及高職教育計畫	<ol style="list-style-type: none"> <li>1. 推展技職教育、學務輔導活動辦理高各項學務、輔導相關工作及活動。</li> <li>2. 辦理高中課程與教學、訓輔活動及教務規劃與執行。</li> <li>3. 辦理市立高中各科教育。</li> </ol>	<ol style="list-style-type: none"> <li>1. 培養學生跨域學習統整素養；落實 108 課綱內涵及精神。</li> <li>2. 打造優質學校，提升學校教育品質；精進教師專業成長，深化教學實踐研究，建立教學領導培力體系。</li> <li>3. 深化技職教育，透過類科調整與轉型、技職教育向下延伸、產學合作與人才培植，強化職業準備教育，培養學生務實創新及職涯發展潛力。</li> </ol>
國民教育計畫	<ol style="list-style-type: none"> <li>1. 辦理國中課程與教學、訓輔活動及教務規劃與執行。</li> <li>2. 辦理市立國中各科教育。</li> <li>3. 辦理教學研究與創新、發展多元學習、經營校園環境。</li> <li>4. 增設雙語課程學校。</li> </ol>	<ol style="list-style-type: none"> <li>1. 推動創新教育實驗計畫，發展課程及教學創新，深化校本特色課程、草山聯盟遊學課程、國中校園新文化新精神及高級中等學校實驗班，提供學生多元學習機會。</li> <li>2. 全面升級優化中小學教育、增進多元創新教學。</li> <li>3. 增設雙語課程學校，多元管道培育雙語師資，持續研編</li> </ol>

# 臺北市地方教育發展基金 - 臺北市政府教育局主管

## 業務計畫及預算概要

中華民國 112 年度

		雙語教材，建置雙語情境校園。
學前教育計畫	<ol style="list-style-type: none"> <li>1. 辦理幼兒園幼兒學費補助、幼兒園園務管理與課程教學發展、提升公共化教保服務。</li> <li>2. 辦理市立幼兒園學前幼兒教育。</li> </ol>	<ol style="list-style-type: none"> <li>1. 擴增公共化教保服務量，及增設集中式特教班。</li> <li>2. 本市幼兒園納入社會福利主題地圖，加碼補助學齡前 2 到 3 歲幼兒。</li> <li>3. 推動英語融入幼兒園教學等五大創新教學特色。</li> </ol>
特殊教育計畫	辦理發展學前、國小與中等學校特殊教育及推展特教支援系統。	<ol style="list-style-type: none"> <li>1. 成立各教育階段智障、視障、聽語障、肢病多障、腦性麻痺、情障、學障及自閉症等鑑定工作小組，進行專業團隊評估，以提供本市身心障礙學生適性安置機會。</li> <li>2. 另依各教育階段成立一般智能、學術性向、藝術才能等鑑定工作小組，以提供本市資賦優異學生適性安置機會。</li> <li>3. 透過各教育階段設立音樂、舞蹈、美術類藝術才能班，施以專業性藝術教育，培育具優異藝術才能學生。</li> </ol>
社會教育計畫	推行補習教育、加強社會教育活動及辦理終身教育。	<ol style="list-style-type: none"> <li>1. 提供優質近便樂齡學習基地，落實終身學習理念。</li> <li>2. 實踐在地創生，開設豐富多元的社區大學課程。</li> <li>3. 推動公民素養課程。</li> </ol>
體育及衛生教育計畫	輔導辦理學校體育教學與活動及學生保健工作。	<ol style="list-style-type: none"> <li>1. 落實學校體育課程教學，推廣運動社團與校際交流，並辦理國際體育交流活動，積極參與運動競技賽事。</li> <li>2. 建置學校營養午餐有機蔬菜平臺，以持續確保食材安全、衛生及品質。</li> </ol>
其他教育計畫	<ol style="list-style-type: none"> <li>1. 舉辦全民國防教育、專業研習、學生生活輔導及各項活動。</li> <li>2. 落實校園安全維護。</li> </ol>	持續舉辦全民國防教育、專業研習、學生生活輔導及各項活動，並推動落實校園安全維護。

# 臺北市地方教育發展基金 - 臺北市政府教育局主管

## 業務計畫及預算概要

中華民國 112 年度

<p>一般行政管理計畫</p>	<ol style="list-style-type: none"> <li>1. 辦理會計、統計、人事、總務、政風、視導等相關業務。</li> <li>2. 深化行動學習智慧教學，提升學生自主學習及資訊應用知能；推動校園智慧支付，結合數位學生證及電子支付平台，打造校園智慧商店。</li> </ol>	<ol style="list-style-type: none"> <li>1. 發展校園智慧網路應用服務臺北酷課雲升級為 4.0 版，持續擴充學習資源並新增親師生平臺功能，提供線上請假、調查表、聯絡簿、校園電子支付等校園數位生活服務。</li> <li>2. 鼓勵教師將資訊科技融入課堂，以科技輔助分組學習、課中即時補救教學及遠距教學等多元模式。鼓勵教師將資訊科技融入課堂，以科技輔助分組學習、課中即時補救教學及遠距教學等多元模式。</li> <li>3. 針對既有老舊校舍進行 EOD 長期規劃，綜合各校校舍安全盤點結果、學校未來整體發展及社區托老、托嬰、幼兒園、停車等需求，推動 EOD 規劃。</li> </ol>
<p>建築及設備計畫</p>	<ol style="list-style-type: none"> <li>1. 財產管理用地取得與工程規劃及營建管理。</li> <li>2. 精進課程與教學資訊專案。</li> <li>3. 資訊設備管理維護。</li> <li>4. 辦理各項安全設備改善。</li> </ol>	<p>推動校園優質化教育環境工程，藉由空間改造及美化，辦理校園各項設施優化、臨時性安全修繕及災害復原改善；建置透水鋪面及雨水回收系統；規劃校園供電設備更新，耗能設備汰換，打造優質安全、節能降溫，綠色永續校園。</p>

二、上年度已過期間（111 年 1 月 1 日至 5 月 31 日止）計畫實施成果概述：

業務計畫	實施概況	實施成果
<p>徵收及依法分配收入</p>	<p>本年度截至 5 月 31 日止預計辦理事項為：未立案幼兒園行政罰鍰及未立案補習班行政罰鍰。</p>	<p>本年度截至 5 月 31 日止已收取違規罰款收入計 344 萬 9 千元。</p>
<p>勞務收入</p>	<p>本年度截至 5 月 31 日止預計辦理事項為：</p>	<p>本年度截至 5 月 31 日止已收取教師甄選報名費及暑期泳</p>

# 臺北市地方教育發展基金 - 臺北市政府教育局主管

## 業務計畫及預算概要

中華民國 112 年度

	辦理教師甄選報名費及暑期泳訓班報名費收入。	訓班報名費收入等計 939 萬 8 千元。
財產收入	本年度截至 5 月 31 日止預計辦理事項為： 各校財產報廢變賣收入、利息收入、運動場館及地下停車場委外經營權利金收入、借用學校場地使用收入與活化校園餘裕空間租金收入等。	本年度截至 5 月 31 日止已收取各校財產報廢變賣收入、利息收入、運動場館及地下停車場委外經營權利金收入、借用學校場地使用收入與活化校園餘裕空間租金收入等計 1 億 311 萬 2 千元。
政府撥入收入	本年度截至 5 月 31 日止預計辦理事項為： 市府補助款及中央政府各部會補助款等。	本年度截至 5 月 31 日止已收取市府補助款及中央政府各部會補助款等計 268 億 8,938 萬 4 千元。
教學收入	本年度截至 5 月 31 日止預計辦理事項為： 各校收取年度學雜費收入、建教合作收入，及特殊學校辦理推廣教育收入等。	本年度截至 5 月 31 日止各校已收取年度學雜費收入、建教合作收入，及特殊學校辦理推廣教育收入等計 6 億 4,834 萬 8 千元。
其他收入	本年度截至 5 月 31 日止預計辦理事項為： 各校收受各界獎助學金等捐款收入，員工宿舍使用費收入、招標圖說費收入及其他雜項收入等。	本年度截至 5 月 31 日止各校收受各界獎助學金等捐款收入，員工宿舍使用費收入、招標圖說費收入及其他雜項收入等計 1 億 2,241 萬元。
高等教育計畫	本年度截至 5 月 31 日止預計辦理事項為： 1. 督導市立大學推展業務。 2. 辦理各項教育研究與創新業務。 3. 協助市立大學申辦各項中央專案補助計畫。	督導及協助市立大學發展校本特色、落實教學與研究創新、拓展多元課程與提升教學品質；協助市立大學申請中央專案計畫補助款，扎實高等教育廣度與深度。
高中及高職教育計畫	本年度截至 5 月 31 日止預計辦理事項為： 1. 推展技職教育、學務輔導活動辦理高各項學務、輔導相關工作及活	1. 培養學生跨域學習統整素養；落實 108 課綱內涵及精神。 2. 打造優質學校，提升學校教育品質；精進教師專業

臺北市地方教育發展基金 - 臺北市政府教育局主管

業務計畫及預算概要

中華民國 112 年度

		<p>動。</p> <p>2. 辦理高中課程與教學、訓輔活動及教務規劃與執行。</p> <p>3. 辦理市立高中各科教育。</p>	<p>成長，深化教學實踐研究，建立教學領導培力體系。</p> <p>3. 深化技職教育，透過類科調整與轉型、技職教育向下延伸、產學合作與人才培植，強化職業準備教育，培養學生務實創新及職涯發展潛力。</p>
	國民教育計畫	<p>本年度截至 5 月 31 日止預計辦理事項為：</p> <p>1. 辦理國中課程與教學、訓輔活動及教務規劃與執行。</p> <p>2. 辦理市立國中各科教育。</p> <p>3. 辦理教學研究與創新、發展多元學習、經營校園環境。</p> <p>4. 辦理雙語課程學校。</p>	<p>1. 推動創新教育實驗計畫，發展課程及教學創新，深化校本特色課程、草山聯盟遊學課程、國中校園新文化新精神及高級中等學校實驗班，提供學生多元學習機會。</p> <p>2. 全面升級優化中小學教育、增進多元創新教學。</p> <p>3. 增設雙語課程學校，多元管道培育雙語師資，持續研編雙語教材，建置雙語情境校園。</p>
	學前教育計畫	<p>本年度截至 5 月 31 日止預計辦理事項為：</p> <p>1. 辦理幼兒園幼兒學費補助、幼兒園園務管理與課程教學發展、提升公共化教保服務。</p> <p>2. 辦理市立幼兒園學前幼兒教育。</p>	<p>1. 擴增公共化教保服務量，及增設集中式特教班。</p> <p>2. 本市幼兒園納入社會福利主題地圖，加碼補助學齡前 2 到 3 歲幼兒。</p> <p>3. 試辦英語融入幼兒園教學。</p>

# 臺北市地方教育發展基金 - 臺北市政府教育局主管

## 業務計畫及預算概要

中華民國 112 年度

特殊教育計畫	本年度截至 5 月 31 日止 預計辦理事項為： 辦理發展學前、國小與中等學校特殊教育及推展特教支援系統。	<ol style="list-style-type: none"><li>1. 成立各教育階段智障、視障、聽語障、肢病多障、腦性麻痺、情障、學障及自閉症等鑑定工作小組，進行專業團隊評估，以提供本市身心障礙學生適性安置機會。</li><li>2. 另依各教育階段成立一般智能、學術性向、藝術才能等鑑定工作小組，以提供本市資賦優異學生適性安置機會。</li><li>3. 透過各教育階段設立音樂、舞蹈、美術類藝術才能班，施以專業性藝術教育，培育具優異藝術才能學生。</li></ol>
社會教育計畫	本年度截至 5 月 31 日止 預計辦理事項為： 推行補習教育、加強社會教育活動及辦理終身教育。	<ol style="list-style-type: none"><li>1. 提供優質近便樂齡學習基地，落實終身學習理念。</li><li>2. 實踐在地創生，開設豐富多元的社區大學課程。</li><li>3. 推動公民素養課程。</li></ol>
體育及衛生教育計畫	本年度截至 5 月 31 日止 預計辦理事項為： 輔導辦理學校體育教學與活動及學生保健工作。	<ol style="list-style-type: none"><li>1. 落實學校體育課程教學，推廣運動社團與校際交流，並辦理國際體育交流活動，積極參與運動競技賽事。</li><li>2. 建置學校營養午餐有機蔬菜平臺，以持續確保食材安全、衛生及品質。</li></ol>
其他教育計畫	本年度截至 5 月 31 日止 預計辦理事項為： <ol style="list-style-type: none"><li>1. 舉辦全民國防教育、專業研習、學生生活輔導及各項活動。</li><li>2. 落實校園安全維護。</li></ol>	持續舉辦全民國防教育、專業研習、學生生活輔導及各項活動，並推動落實校園安全維護。

臺北市地方教育發展基金 - 臺北市政府教育局主管

業務計畫及預算概要

中華民國 112 年度

一般行政管理計畫	本年度截至 5 月 31 日止預計辦理事項為： 1. 辦理會計、統計、人事、總務、政風、視導等相關業務。 2. 深化行動學習智慧教學，提升學生自主學習及資訊應用知能；推動校園智慧支付，結合數位學生證及電子支付平台，打造校園智慧商店。	1. 發展校園智慧網路應用服務。 2. 臺北酷課雲升級為 4.0 版，持續擴充學習資源並新增親師生平臺功能，提供線上請假、調查表、聯絡簿、校園電子支付等校園數位生活服務。 3. 鼓勵教師將資訊科技融入課堂，以科技輔助分組學習、課中即時補救教學及遠距教學等多元模式。 4. 推動艋舺學園等 5 校 EOD 規劃案，以「整合、開放、共享」實施策略，將「智慧、永續、健康、多元、跨域、國際」等前瞻教育元素融入規劃內容。
建築及設備計畫	本年度截至 5 月 31 日止預計辦理事項為： 1. 財產管理用地取得與工程規劃及營建管理。 2. 精進課程與教學資訊專案。 3. 資訊設備管理維護。 4. 辦理各項安全設備改善。	推動校園優質化教育環境工程，藉由空間改造及美化，辦理校園各項設施優化、臨時性安全修繕及災害復原改善；建置透水鋪面及雨水回收系統；規劃校園供電設備更新，耗能設備汰換，打造優質安全、節能降溫，綠色永續校園。

# 臺北市地方教育發展基金－臺北市政府教育局主管

## 補辦預算明細表

中華民國112年度

單位：新臺幣元

基金名稱	先行辦理年度	110年度金額	111年度金額	說明
臺北市地方教育發展基金－臺北市政府教育局主管		287,003,000	1,019,555,000	
0501001 臺北市政府教育局		17,876,000	880,128,000	
0501051 臺北市立建國高級中學		7,574,000	2,139,000	
0501052 臺北市立成功高級中學		526,000	1,906,000	
0501053 臺北市立第一女子高級中學		1,842,000	1,596,000	
0501054 臺北市立中山女子高級中學		4,176,000	1,062,000	
0501055 臺北市立景美女子高級中學		905,000	1,263,000	
0501056 臺北市立中正高級中學		4,156,000	3,129,000	
0501057 臺北市立復興高級中學		1,993,000	1,301,000	
0501058 臺北市立內湖高級中學		3,770,000	1,595,000	
0501059 臺北市立松山高級中學		227,000	596,000	
0501060 臺北市立大同高級中學		783,000	930,000	
0501061 臺北市立華江高級中學		151,000	787,000	
0501062 臺北市立明倫高級中學		96,000	454,000	
0501063 臺北市立永春高級中學		2,839,000	1,409,000	
0501064 臺北市立和平高級中學		342,000	431,000	
0501065 臺北市立陽明高級中學		2,048,000	1,220,000	
0501066 臺北市立成淵高級中學		1,871,000	1,075,000	
0501067 臺北市立西松高級中學		739,000	1,166,000	
0501068 臺北市立大直高級中學		537,000	5,627,000	
0501069 臺北市立大理高級中學		354,000	574,000	
0501070 臺北市立南港高級中學		973,000	2,190,000	
0501071 臺北市立萬芳高級中學		976,000	1,278,000	
0501072 臺北市立百齡高級中學		1,071,000	572,000	
0501073 臺北市立麗山高級中學		2,136,000	607,000	
0501074 臺北市立中崙高級中學		770,000	2,498,000	
0501075 臺北市立南湖高級中學		4,162,000	2,085,000	
0501076 臺北市立育成高級中學		248,000	59,000	
0501077 臺北市芳和實驗中學		888,000	64,000	
0501101 臺北市立士林高級商業職業學校		1,718,000	1,957,000	
0501102 臺北市立松山高級商業家事職業學校		1,274,000	1,185,000	
0501103 臺北市立大安高級工業職業學校		2,340,000	2,718,000	



# 臺北市地方教育發展基金－臺北市政府教育局主管

## 補辦預算明細表

中華民國112年度

單位：新臺幣元

基金名稱	先行辦理年度	110年度金額	111年度金額	說明
0501104	臺北市立松山高級工農職業學校	4,575,000	2,020,000	
0501105	臺北市立南港高級工業職業學校	2,155,000	509,000	
0501106	臺北市立木柵高級工業職業學校	3,932,000	5,253,000	
0501107	臺北市立內湖高級工業職業學校	1,198,000	2,448,000	
0501201	臺北市立介壽國民中學	830,000		
0501202	臺北市立中山國民中學	268,000	636,000	
0501203	臺北市立民生國民中學	339,000	203,000	
0501204	臺北市立敦化國民中學	3,386,000	690,000	
0501211	臺北市立永吉國民中學	333,000	503,000	
0501212	臺北市立信義國民中學	4,638,000	309,000	
0501213	臺北市立瑠公國民中學	916,000	48,000	
0501214	臺北市立興雅國民中學	256,000		
0501221	臺北市立大安國民中學	1,100,000	888,000	
0501222	臺北市立仁愛國民中學	1,725,000	5,724,000	
0501223	臺北市民族實驗國民中學	84,000	406,000	
0501225	臺北市立金華國民中學	6,634,000		
0501226	臺北市立懷生國民中學	301,000	426,000	
0501227	臺北市立龍門國民中學	246,000	85,000	
0501231	臺北市立五常國民中學	96,000	55,000	
0501232	臺北市立北安國民中學	1,084,000	119,000	
0501233	臺北市立長安國民中學	218,000		
0501234	臺北市立新興國民中學	84,000		
0501235	臺北市濱江實驗國民中學	1,243,000	515,000	
0501241	臺北市立中正國民中學	96,000		
0501242	臺北市立古亭國民中學	194,000		
0501243	臺北市立弘道國民中學	186,000	418,000	
0501244	臺北市立南門國民中學	841,000	1,534,000	
0501245	臺北市立瑩橋國民中學	331,000	360,000	
0501251	臺北市立民權國民中學	312,000		
0501252	臺北市立忠孝國民中學	198,000		
0501253	臺北市立建成國民中學	1,097,000	145,000	
0501254	臺北市立重慶國民中學	826,000		

# 臺北市地方教育發展基金－臺北市政府教育局主管

## 補辦預算明細表

中華民國112年度

單位：新臺幣元

基金名稱	先行辦理年度	110年度金額	111年度金額	說明
0501255	臺北市立蘭州國民中學	90,000	329,000	
0501261	臺北市立萬華國民中學	2,684,000		
0501262	臺北市立龍山國民中學	405,000	2,494,000	
0501263	臺北市立雙園國民中學	334,000	296,000	
0501271	臺北市立木柵國民中學	354,000	1,410,000	
0501272	臺北市立北政國民中學	165,000		
0501273	臺北市立景美國民中學	332,000		
0501274	臺北市立景興國民中學	526,000	388,000	
0501275	臺北市立實踐國民中學	96,000	93,000	
0501276	臺北市立興福國民中學	219,000	391,000	
0501281	臺北市立成德國民中學	296,000	330,000	
0501282	臺北市立誠正國民中學	598,000	30,000	
0501291	臺北市立三民國民中學	96,000	420,000	
0501292	臺北市立內湖國民中學	926,000		
0501293	臺北市西湖實驗國民中學	407,000		
0501294	臺北市立明湖國民中學	1,553,000	3,203,000	
0501295	臺北市立東湖國民中學	549,000		
0501296	臺北市立麗山國民中學	599,000		
0501301	臺北市立士林國民中學	190,000	657,000	
0501302	臺北市立天母國民中學	395,000	95,000	
0501303	臺北市立至善國民中學	109,000	283,000	
0501304	臺北市立格致國民中學	61,000		
0501305	臺北市立福安國民中學	72,000		
0501306	臺北市立蘭雅國民中學	225,000		
0501311	臺北市立北投國民中學	563,000	471,000	
0501312	臺北市立石牌國民中學	302,000		
0501313	臺北市立明德國民中學	534,000		
0501314	臺北市立桃源國民中學	96,000		
0501315	臺北市立新民國民中學	107,000		
0501316	臺北市立關渡國民中學	2,767,000	60,000	
0501401	臺北市松山區三民國民小學	96,000	123,000	
0501402	臺北市松山區民生國民小學	1,550,000	926,000	

# 臺北市地方教育發展基金－臺北市政府教育局主管

## 補辦預算明細表

中華民國112年度

單位：新臺幣元

基金名稱	先行辦理年度	110年度金額	111年度金額	說明
0501403	臺北市松山區民族國民小學	196,000	260,000	
0501404	臺北市松山區民權國民小學	1,072,000		
0501405	臺北市松山區西松國民小學	5,748,000		
0501406	臺北市松山區松山國民小學	2,391,000	98,000	
0501407	臺北市松山區健康國民小學	96,000		
0501408	臺北市松山區敦化國民小學	196,000	258,000	
0501421	臺北市信義區三興國民小學	1,842,000		
0501424	臺北市信義區光復國民小學	283,000	226,000	
0501425	臺北市信義區吳興國民小學	306,000	60,000	
0501426	臺北市信義區信義國民小學	1,296,000		
0501427	臺北市信義區博愛國民小學	96,000	100,000	
0501428	臺北市信義區福德國民小學	192,000		
0501429	臺北市信義區興雅國民小學	195,000	96,000	
0501430	臺北市信義區雙永國民小學	1,853,000		
0501441	臺北市大安區大安國民小學	1,115,000	133,000	
0501442	臺北市大安區仁愛國民小學	517,000	126,000	
0501443	臺北市大安區公館國民小學	492,000		
0501444	臺北市大安區古亭國民小學	3,583,000	164,000	
0501445	臺北市大安區幸安國民小學	922,000	27,000	
0501446	臺北市大安區金華國民小學	676,000		
0501447	臺北市大安區建安國民小學	6,499,000		
0501448	臺北市大安區新生國民小學	234,000	21,000	
0501449	臺北市大安區銘傳國民小學	485,000	311,000	
0501450	臺北市大安區龍安國民小學	370,000	98,000	
0501451	臺北市大安區和平國民小學	206,000	125,000	
0501461	臺北市中山區大佳國民小學	654,000	725,000	
0501462	臺北市中山區大直國民小學	506,000		
0501463	臺北市中山區中山國民小學	194,000		
0501464	臺北市中山區中正國民小學	2,865,000		
0501465	臺北市中山區五常國民小學	173,000	126,000	
0501466	臺北市中山區永安國民小學	3,252,000		
0501467	臺北市中山區吉林國民小學	189,000	55,000	

# 臺北市地方教育發展基金－臺北市政府教育局主管

## 補辦預算明細表

中華民國112年度

單位：新臺幣元

基金名稱	先行辦理年度	110年度金額	111年度金額	說明
0501468	臺北市中山區長安國民小學	852,000	546,000	
0501469	臺北市中山區長春國民小學	196,000		
0501470	臺北市中山區懷生國民小學	992,000		
0501471	臺北市中山區濱江國民小學	96,000		
0501481	臺北市中正區忠孝國民小學	84,000	52,000	
0501482	臺北市中正區忠義國民小學	60,000		
0501483	臺北市中正區東門國民小學	245,000		
0501484	臺北市中正區河堤國民小學	386,000	43,000	
0501485	臺北市中正區南門國民小學	96,000	562,000	
0501486	臺北市立大學附設實驗國民小學	852,000	893,000	
0501487	臺北市國語實驗國民小學	196,000	89,000	
0501488	臺北市中正區螢橋國民小學	196,000		
0501501	臺北市大同區大同國民小學	2,259,000		
0501502	臺北市大同區大橋國民小學	1,107,000	481,000	
0501503	臺北市大同區大龍國民小學	195,000		
0501504	臺北市大同區太平國民小學	1,700,000	830,000	
0501505	臺北市大同區日新國民小學	3,524,000		
0501506	臺北市大同區永樂國民小學	305,000	96,000	
0501507	臺北市大同區延平國民小學	96,000	182,000	
0501509	臺北市大同區蓬萊國民小學	266,000	106,000	
0501510	臺北市大同區雙蓮國民小學	3,301,000	500,000	
0501521	臺北市萬華區大理國民小學	649,000		
0501523	臺北市萬華區老松國民小學	138,000	15,000	
0501524	臺北市萬華區西門國民小學	2,497,000	202,000	
0501525	臺北市萬華區西園國民小學	639,000	191,000	
0501526	臺北市萬華區東園國民小學	151,000	42,000	
0501527	臺北市萬華區華江國民小學	84,000	60,000	
0501528	臺北市萬華區新和國民小學	96,000		
0501529	臺北市萬華區萬大國民小學	1,077,000		
0501530	臺北市萬華區福星國民小學	3,154,000		
0501531	臺北市萬華區龍山國民小學	1,063,000		
0501532	臺北市萬華區雙園國民小學	5,238,000	483,000	

# 臺北市地方教育發展基金－臺北市政府教育局主管

## 補辦預算明細表

中華民國112年度

單位：新臺幣元

基金名稱	先行辦理年度	110年度金額	111年度金額	說明
0501541	臺北市文山區力行國民小學	253,000	225,000	
0501542	臺北市文山區木柵國民小學	1,105,000	119,000	
0501543	臺北市文山區永建國民小學	301,000	242,000	
0501544	臺北市文山區志清國民小學	326,000		
0501545	臺北市文山區辛亥國民小學	827,000		
0501546	臺北市文山區明道國民小學	736,000	350,000	
0501547	臺北市文山區武功國民小學	2,321,000	505,000	
0501548	臺北市指南實驗國民小學	194,000		
0501549	臺北市文山區博嘉國民小學	423,000	125,000	
0501550	臺北市文山區景美國民小學	2,394,000	960,000	
0501551	臺北市文山區景興國民小學	445,000	3,615,000	
0501552	臺北市文山區溪口國民小學	337,000		
0501553	臺北市文山區萬芳國民小學	581,000		
0501554	臺北市文山區萬福國民小學	410,000		
0501555	臺北市文山區萬興國民小學	2,043,000		
0501556	臺北市文山區實踐國民小學	275,000	209,000	
0501557	臺北市文山區興華國民小學	397,000		
0501558	臺北市文山區興隆國民小學	194,000	134,000	
0501559	臺北市文山區興德國民小學	110,000		
0501571	臺北市南港區玉成國民小學	1,180,000	99,000	
0501572	臺北市南港區成德國民小學	400,000	129,000	
0501573	臺北市南港區東新國民小學	140,000	100,000	
0501574	臺北市南港區南港國民小學	181,000		
0501575	臺北市南港區胡適國民小學	300,000	284,000	
0501576	臺北市南港區修德國民小學	411,000	995,000	
0501577	臺北市南港區舊莊國民小學	613,000	85,000	
0501591	臺北市內湖區大湖國民小學	981,000	472,000	
0501592	臺北市內湖區內湖國民小學	96,000		
0501593	臺北市內湖區文湖國民小學	193,000	3,840,000	
0501594	臺北市內湖區西湖國民小學	279,000	100,000	
0501595	臺北市內湖區明湖國民小學	96,000	923,000	
0501596	臺北市內湖區東湖國民小學	511,000	267,000	

# 臺北市地方教育發展基金－臺北市政府教育局主管

## 補辦預算明細表

中華民國112年度

單位：新臺幣元

基金名稱	先行辦理年度	110年度金額	111年度金額	說明
0501597	臺北市內湖區南湖國民小學	31,066,000	24,722,000	
0501598	臺北市內湖區康寧國民小學	283,000		
0501599	臺北市內湖區新湖國民小學	2,138,000		
0501600	臺北市內湖區碧湖國民小學	2,402,000		
0501601	臺北市內湖區潭美國民小學	598,000		
0501602	臺北市內湖區麗山國民小學	96,000	444,000	
0501603	臺北市內湖區麗湖國民小學	196,000		
0501611	臺北市士林區三玉國民小學	950,000	1,345,000	
0501612	臺北市士林區士東國民小學	165,000		
0501613	臺北市士林區士林國民小學	1,927,000		
0501614	臺北市士林區天母國民小學	4,654,000	449,000	
0501615	臺北市士林區文昌國民小學	1,594,000	53,000	
0501616	臺北市士林區平等國民小學	48,000		
0501617	臺北市士林區百齡國民小學	398,000		
0501618	臺北市士林區社子國民小學	96,000		
0501619	臺北市士林區芝山國民小學	805,000		
0501620	臺北市士林區雨農國民小學	1,319,000	400,000	
0501621	臺北市士林區雨聲國民小學	214,000		
0501622	臺北市士林區富安國民小學	60,000		
0501623	臺北市士林區陽明山國民小學	69,000		
0501624	臺北市士林區溪山國民小學	48,000	64,000	
0501625	臺北市士林區葫蘆國民小學	1,948,000	40,000	
0501626	臺北市士林區福林國民小學	193,000	14,000	
0501627	臺北市士林區劍潭國民小學	2,360,000		
0501628	臺北市士林區雙溪國民小學	48,000		
0501629	臺北市士林區蘭雅國民小學	286,000	125,000	
0501641	臺北市北投區大屯國民小學	217,000		
0501642	臺北市北投區文化國民小學	1,596,000		
0501643	臺北市北投區文林國民小學	162,000		
0501644	臺北市北投區北投國民小學	504,000		
0501645	臺北市北投區石牌國民小學	179,000	79,000	
0501646	臺北市北投區立農國民小學	344,000	18,000	

# 臺北市地方教育發展基金－臺北市政府教育局主管

## 補辦預算明細表

中華民國112年度

單位：新臺幣元

基金名稱	先行辦理年度	110年度金額	111年度金額	說明
0501647	臺北市北投區明德國民小學	487,000		
0501648	臺北市北投區泉源國民小學	167,000		
0501650	臺北市北投區桃源國民小學	3,208,000	3,219,000	
0501651	臺北市北投區清江國民小學	3,198,000	38,000	
0501652	臺北市北投區湖山國民小學	348,000		
0501653	臺北市湖田實驗國民小學	553,000	110,000	
0501654	臺北市北投區逸仙國民小學	196,000	299,000	
0501655	臺北市北投區義方國民小學	167,000	112,000	
0501656	臺北市北投區關渡國民小學	1,120,000	84,000	
0501701	臺北市立南海實驗幼兒園	10,000	111,000	
0501702	臺北市立育航幼兒園	267,000		
0501703	臺北市立中正幼兒園	157,000	61,000	
0501705	臺北市立萬華幼兒園	32,000	90,000	
0501709	臺北市立北投幼兒園	22,000	30,000	
0501710	臺北市立士林幼兒園	78,000		
0501711	臺北市立內湖幼兒園		60,000	
0501712	臺北市立信義幼兒園	38,000	242,000	
0501801	臺北市立啟明學校	592,000		
0501802	臺北市立啟聰學校	1,634,000	5,366,000	
0501803	臺北市立臺北特殊教育學校	1,550,000	193,000	
0501804	臺北市立文山特殊教育學校	300,000	733,000	

備註：各管理機關(構)依預算法第88條規定補辦預算，應確係不及編入年度預算，且因經營環境發生重大變遷或正常業務(含執行中央補助款項目)之確實需要，並經主管機關核轉本府核准先行辦理者；不具急迫性之事項，仍應儘可能納入預算辦理。

本 頁 空 白



# 預算主要表

# 臺北市地方教育發展基金－臺北市政府教育局主管

## 基金來源、用途及餘絀預計表

中華民國112年度

單位：新臺幣千元

前年度決算數	項 目	本年度預算數	上年度預算數	比較增減（－）
62,027,812	基金來源	61,674,175	58,192,463	3,481,712
7,369	徵收及依法分配收入	6,000	4,800	1,200
7,369	違規罰款收入	6,000	4,800	1,200
20,151	勞務收入	58,160	57,961	199
20,151	服務收入	58,160	57,961	199
194,316	財產收入	240,988	258,614	-17,626
15,336	財產處分收入	10,966	12,220	-1,254
50,239	租金收入	55,568	59,127	-3,559
17,664	權利金收入	28,420	34,601	-6,181
4	利息收入	18	19	-1
111,072	其他財產收入	146,016	152,647	-6,631
60,093,194	政府撥入收入	59,741,516	56,249,902	3,491,614
55,001,119	公庫撥款收入	56,539,180	53,688,200	2,850,980
5,092,075	政府其他撥入收入	3,202,336	2,561,702	640,634
1,383,821	教學收入	1,381,463	1,413,918	-32,455
1,382,428	學雜費收入	1,380,052	1,412,507	-32,455
113	推廣教育收入	131	131	
1,280	建教合作收入	1,280	1,280	
328,961	其他收入	246,048	207,268	38,780
77,300	受贈收入	46,806	43,880	2,926
251,661	雜項收入	199,242	163,388	35,854
62,748,708	基金用途	63,286,417	59,742,397	3,544,020
	高等教育計畫	50		50
12,961,228	高中及高職教育計畫	13,160,697	13,043,299	117,398
32,283,748	國民教育計畫	33,364,870	31,965,541	1,399,329
4,576,783	學前教育計畫	3,463,073	3,089,227	373,846
1,121,949	特殊教育計畫	1,126,806	1,127,693	-887
135,881	社會教育計畫	157,148	198,621	-41,473
456,879	體育及衛生教育計畫	427,819	366,112	61,707
41,035	訓練教育計畫	49,107	46,411	2,696
19,225	其他教育計畫	21,332	23,521	-2,189
5,389,271	一般行政管理計畫	6,443,540	5,076,238	1,367,302

# 臺北市地方教育發展基金－臺北市政府教育局主管

## 基金來源、用途及餘絀預計表

中華民國112年度

單位：新臺幣千元

前年度決算數	項 目	本年度預算數	上年度預算數	比較增減（－）
5,762,710	建築及設備計畫	5,071,975	4,805,734	266,241
-720,897	本期賸餘(短絀)	-1,612,242	-1,549,934	-62,308
6,035,890	期初基金餘額	3,765,059	4,210,810	-445,751
5,314,993	期末基金餘額	2,152,817	2,660,876	-508,059

註：1.前年度決算數細數之和與總數或略有出入，係四捨五入關係，以下各表同。

2.因應110年8月1日臺北市芳和實驗國民中學改制為臺北市芳和實驗中學及111年8月1日起臺北市信義區永吉國小及臺北市信義區永春國小合併為臺北市信義區雙永國小，基金來源及基金用途併同調整上年度預算數及前年度決算數，俾有相同比較基礎，以下各表同。

臺北市地方教育發展基金－臺北市政府教育局主管

現金流量預計表

中華民國112年度

單位：新臺幣千元

項 目	本 預	年 算	度 數	說 明
業務活動之現金流量				
本期賸餘(短絀)			-1,612,242	
業務活動之淨現金流入(流出)			-1,612,242	
其他活動之現金流量				
其他活動之淨現金流入(流出)				
現金及約當現金之淨增(淨減)			-1,612,242	
期初現金及約當現金			6,385,674	
期末現金及約當現金			4,773,432	

註：本表係採現金及約當現金基礎，包括現金及自投資日起3個月內到期或清償之債權證券。

本 頁 空 白

# 預算明細表

臺北市地方教育發展基金－臺北市政府教育局主管

基金來源－違規罰款收入明細表

中華民國112年度

單位：新臺幣元

科 目	單 位	本 年 度 預 算 數			說 明
		數 量 業 務 量	利(費)率	金 額	
合計				6,000,000	
違規罰款收入				6,000,000	

臺北市地方教育發展基金－臺北市政府教育局主管

基金來源－服務收入明細表

中華民國112年度

單位：新臺幣元

科 目	單 位	本 年 度 預 算 數			說 明
		數 量 業 務 量	利(費)率	金 額	
合計				58,160,000	
服務收入				58,160,000	



臺北市地方教育發展基金－臺北市政府教育局主管

基金來源－財產處分收入明細表

中華民國112年度

單位：新臺幣元

科 目	單位	本 年 度 預 算 數			說 明
		數量 業務量	利(費)率	金 額	
合計				10,966,000	
財產處分收入				10,966,000	

臺北市地方教育發展基金－臺北市政府教育局主管

基金來源－租金收入明細表

中華民國112年度

單位：新臺幣元

科 目	單位	本 年 度 預 算 數			說 明
		數量 業務量	利(費)率	金 額	
合計				55,568,000	
租金收入				55,568,000	

臺北市地方教育發展基金－臺北市政府教育局主管

基金來源－權利金收入明細表

中華民國112年度

單位：新臺幣元

科 目	單 位	本 年 度 預 算 數			說 明
		數 量 業 務 量	利(費)率	金 額	
合計				28,420,000	
權利金收入				28,420,000	

臺北市地方教育發展基金－臺北市政府教育局主管

基金來源－利息收入明細表

中華民國112年度

單位：新臺幣元

科 目	單 位	本 年 度 預 算 數			說 明
		數 量 業 務 量	利(費)率	金 額	
合計				18,000	
利息收入				18,000	

臺北市地方教育發展基金－臺北市政府教育局主管

基金來源－其他財產收入明細表

中華民國112年度

單位：新臺幣元

科 目	單位	本 年 度 預 算 數			說 明
		數量 業務量	利(費)率	金 額	
合計				146,016,000	
其他財產收入				146,016,000	

臺北市地方教育發展基金－臺北市政府教育局主管

基金來源－公庫撥款收入明細表

中華民國112年度

單位：新臺幣元

科 目	單位	本 年 度 預 算 數			說 明
		數量 業務量	利(費)率	金 額	
合計				56,539,180,000	
公庫撥款收入				56,539,180,000	

# 臺北市地方教育發展基金－臺北市政府教育局主管

## 基金來源－政府其他撥入收入明細表

中華民國112年度

單位：新臺幣元

科 目	單位	本 年 度 預 算 數			說 明
		數量 業務量	利(費)率	金 額	
合計				3,202,336,000	
政府其他撥入收入				3,202,336,000	

臺北市地方教育發展基金－臺北市政府教育局主管

基金來源－學雜費收入明細表

中華民國112年度

單位：新臺幣元

科 目	單 位	本 年 度 預 算 數			說 明
		數 量 業 務 量	利(費)率	金 額	
合計				1,380,052,000	
學雜費收入				1,380,052,000	



臺北市地方教育發展基金－臺北市政府教育局主管

基金來源－推廣教育收入明細表

中華民國112年度

單位：新臺幣元

科 目	單位	本 年 度 預 算 數			說 明
		數量 業務量	利(費)率	金 額	
合計				131,000	
推廣教育收入				131,000	

臺北市地方教育發展基金－臺北市政府教育局主管

基金來源－建教合作收入明細表

中華民國112年度

單位：新臺幣元

科 目	單 位	本 年 度 預 算 數			說 明
		數 量 業 務 量	利(費)率	金 額	
合計				1,280,000	
建教合作收入				1,280,000	

臺北市地方教育發展基金－臺北市政府教育局主管

基金來源－受贈收入明細表

中華民國112年度

單位：新臺幣元

科目	單位	本年度預算數			說明
		數量 業務量	利(費)率	金額	
合計				46,806,000	
受贈收入				46,806,000	

臺北市地方教育發展基金－臺北市政府教育局主管

基金來源－雜項收入明細表

中華民國112年度

單位：新臺幣元

科 目	單位	本 年 度 預 算 數			說 明
		數量 業務量	利(費)率	金 額	
合計				199,242,000	
雜項收入				199,242,000	

臺北市地方教育發展基金－臺北市政府教育局主管

基金用途－高等教育計畫明細表

中華民國112年度

單位：新臺幣元

前年度 決算數	上年度 預算數	科 目	本 年 度 預 算 數	說 明
		合計	50,000	
		服務費用	50,000	
		專業服務費	50,000	
		講課鐘點、稿費、出席審 查及查詢費	50,000	

# 臺北市地方教育發展基金－臺北市政府教育局主管

## 基金用途－高中及高職教育計畫明細表

中華民國112年度

單位：新臺幣元

前年度 決算數	上年度 預算數	科 目	本 年 度 預 算 數	說 明
12,961,228,089	13,043,298,602	合計	13,160,697,000	
10,519,673,418	10,476,585,602	用人費用	10,877,369,000	
5,293,327,107	5,169,742,152	正式員額薪資	5,423,519,148	
5,243,937,350	5,122,779,252	職員薪金	5,379,614,208	
48,805,417	46,422,900	工員工資	43,364,940	
584,340	540,000	警餉	540,000	
418,372,251	467,960,636	聘僱及兼職人員薪資	468,150,612	
51,736,843	60,052,884	聘用人員薪金	66,222,924	
13,543,547	4,608,912	約僱職員薪金	5,257,608	
353,091,861	403,298,840	兼職人員酬金	396,670,080	
83,932,755	101,597,880	超時工作報酬	106,039,109	
80,251,544	97,463,880	加班費	102,199,109	
3,681,211	4,134,000	值班費	3,840,000	
1,231,680,005	1,226,017,784	獎金	1,302,937,172	
572,258,075	573,653,139	考績獎金	613,821,175	
659,421,930	652,364,645	年終獎金	689,115,997	
2,771,685,419	2,839,159,216	退休及卹償金	2,885,993,189	
2,754,856,744	2,828,043,976	職員退休及離職金	2,876,034,496	
13,940,683	9,193,066	工員退休及離職金	7,963,571	
2,887,992	1,922,174	卹償金	1,995,122	
720,675,881	672,107,934	福利費	690,729,770	
544,680,062	460,519,302	分擔員工保險費	475,919,256	
10,732,333	20,764,500	傷病醫藥費	23,308,100	
48,851,773	63,139,524	員工通勤交通費	61,336,968	
116,411,713	127,684,608	其他福利費	130,165,446	
589,338,881	576,880,000	服務費用	560,910,000	
128,349,643	148,405,891	水電費	144,123,797	
109,178,314	124,392,374	工作場所電費	122,710,967	
	186,080	宿舍電費	186,080	
14,980,527	18,907,820	工作場所水費	15,155,775	
	19,600	宿舍水費	19,600	
4,190,802	4,900,017	氣體費	6,051,375	
8,362,546	10,151,761	郵電費	9,957,948	
2,348,745	2,865,244	郵費	2,850,571	

# 臺北市地方教育發展基金－臺北市政府教育局主管

## 基金用途－高中及高職教育計畫明細表

中華民國112年度

單位：新臺幣元

前年度 決算數	上年度 預算數	科 目	本 年 度 預 算 數	說 明
5,722,668	7,029,917	電話費	6,933,577	
291,133	256,600	數據通信費	173,800	
14,945,688	26,307,439	旅運費	24,694,131	
10,652,727	15,439,564	國內旅費	14,956,880	
12,211	6,508,000	國外旅費	5,729,000	
1,541,566	2,273,094	貨物運費	1,950,425	
2,739,184	2,086,781	其他旅運費	2,057,826	
28,052,887	30,000,623	印刷裝訂與廣告費	29,116,114	
28,040,587	29,913,123	印刷及裝訂費	29,116,114	
12,300		廣告費		
	87,500	業務宣導費		
110,578,363	118,512,123	修理保養及保固費	117,705,318	
68,000		土地改良物修護費		
54,475,882	54,046,820	一般房屋修護費	53,275,752	
1,672,695	2,665,040	宿舍修護費	2,380,580	
26,000	30,000	其他建築修護費	30,000	
18,063,464	22,301,704	機械及設備修護費	22,264,470	
1,028,962	1,197,169	交通及運輸設備修護費	1,378,141	
35,243,360	38,271,390	雜項設備修護費	38,376,375	
604,431	596,636	保險費	600,580	
74,065	50,000	責任保險費	57,000	
530,366	546,636	其他保險費	543,580	
67,937,515	38,669,942	一般服務費	38,597,963	
1,911,241	1,255,238	佣金、匯費、經理費及手續費	1,289,199	
15,236,857	19,059,232	外包費	18,804,232	
16,500	20,000	義(志)工服務費	20,000	
37,804,462	4,895,472	計時與計件人員酬金	5,006,532	
12,968,455	13,440,000	體育活動費	13,478,000	
230,507,808	204,235,585	專業服務費	196,114,149	
99,500	3,760,000	專技人員酬金	760,000	
34,020	90,000	法律事務費		
87,601		工程及管理諮詢服務費		
175,569,640	163,166,870	講課鐘點、稿費、出席審	155,174,906	

# 臺北市地方教育發展基金－臺北市政府教育局主管

## 基金用途－高中及高職教育計畫明細表

中華民國112年度

單位：新臺幣元

前年度 決算數	上年度 預算數	科 目	本 年 度 預 算 數	說 明
		查及查詢費		
3,096,832	2,938,061	委託檢驗(定)試驗認證費	3,205,037	
35,286		委託考選訓練費		
19,128,023	4,796,781	試務甄選費	7,349,177	
15,440,773	13,577,800	電腦軟體服務費	12,556,100	
17,016,133	15,906,073	其他專業服務費	17,068,929	
235,462,400	211,769,000	材料及用品費	194,683,000	
102,636,328	97,342,370	使用材料費	88,786,529	
1,000		燃料		
102,635,328	97,342,370	設備零件	88,786,529	
132,826,072	114,426,630	用品消耗	105,896,471	
13,550,865	18,850,895	辦公(事務)用品	18,128,512	
3,300,280	3,963,643	報章雜誌	3,580,991	
3,464,571	2,981,706	農業與園藝用品及環境美化費	3,170,539	
1,156,726	830,000	化學藥劑與實驗用品	890,000	
7,466,573	8,007,960	服裝	1,533,620	
1,989,109	1,704,995	醫療用品(非醫療院所使用)	1,816,414	
101,897,948	78,087,431	其他用品消耗	76,776,395	
60,937,262	62,385,000	租金、償債、利息及相關手續費	11,527,000	
457,285	617,220	地租及水租	1,155,220	
457,285	617,220	場地租金	1,155,220	
92,600		房租		
92,600		一般房屋租金		
53,643,665	53,740,252	機器租金	3,750,069	
53,574,965	53,644,000	電腦租金及使用費	3,504,000	
68,700	96,252	機械及設備租金	246,069	
4,701,186	4,023,508	交通及運輸設備租金	3,656,911	
4,701,186	3,873,508	車租	3,506,911	
	150,000	電信設備租金	150,000	
2,042,526	4,004,020	雜項設備租金	2,964,800	
2,042,526	4,004,020	雜項設備租金	2,964,800	



# 臺北市地方教育發展基金－臺北市政府教育局主管

## 基金用途－高中及高職教育計畫明細表

中華民國112年度

單位：新臺幣元

前年度 決算數	上年度 預算數	科 目	本 年 度 預 算 數	說 明
2,427,781	2,394,000	稅捐及規費(強制費)	2,325,000	
251,387	210,106	土地稅	175,125	
251,387	210,106	一般土地地價稅	175,125	
1,156,656	1,183,270	房屋稅	1,175,484	
1,156,488	1,183,270	一般房屋稅	1,175,484	
168		其他房屋稅		
648,798	1,000,624	消費與行為稅	974,391	
648,798	1,000,624	營業稅	974,391	
370,940		規費		
274,940		行政規費與強制費		
96,000		未足額進用身障人員差額補助費		
1,501,479,630	1,647,504,000	會費、捐助、補助、分攤、照護、救濟與交流活動費	1,460,711,000	
1,580	2,000	會費	2,000	
1,580	2,000	職業團體會費	2,000	
30,853,712	28,716,690	捐助、補助與獎助	35,187,822	
29,915,233	26,578,628	獎助學員生給與	33,257,802	
938,479	2,138,062	其他捐助、補助與獎助	1,930,020	
1,470,507,438	1,618,704,710	補貼、獎勵、慰問、照護與救濟	1,425,433,478	
5,904,615	6,624,880	獎勵費用	6,785,944	
23,000		慰問、照護及濟助金		
1,464,579,823	1,612,079,830	其他補貼、獎勵、慰問、照護與救濟	1,418,647,534	
116,900	80,600	競賽及交流活動費	87,700	
116,900	80,600	技能競賽	87,700	
310,576	249,000	短絀、賠償給付與支應退場支出	319,000	
310,576	249,000	賠償給付	319,000	
310,576	249,000	一般賠償	319,000	
51,598,141	65,532,000	其他	52,853,000	
51,598,141	65,532,000	其他支出	52,853,000	
51,598,141	65,532,000	其他	52,853,000	

# 臺北市地方教育發展基金－臺北市政府教育局主管

## 基金用途－國民教育計畫明細表

中華民國112年度

單位：新臺幣元

前年度 決算數	上年度 預算數	科 目	本 年 度 預 算 數	說 明
32,283,748,335	31,965,541,291	合計	33,364,870,000	
29,554,542,262	29,515,687,371	用人費用	30,667,472,000	
15,145,762,185	14,784,299,055	正式員額薪資	15,373,463,733	
14,818,929,849	14,466,092,315	職員薪金	15,077,316,441	
223,373,344	222,889,040	工員工資	208,403,107	
103,458,992	95,317,700	警餉	87,744,185	
398,474,142	404,666,678	聘僱及兼職人員薪資	409,911,624	
28,969,074	29,342,064	聘用人員薪金	30,211,200	
39,767,893	34,172,424	約僱職員薪金	33,698,724	
329,737,175	341,152,190	兼職人員酬金	346,001,700	
232,292,011	257,361,889	超時工作報酬	281,943,841	
232,292,011	257,361,889	加班費	281,943,841	
3,461,621,125	3,634,974,044	獎金	3,835,426,486	
1,598,984,317	1,772,697,107	考績獎金	1,906,300,601	
1,862,636,808	1,862,276,937	年終獎金	1,929,125,885	
8,289,068,086	8,491,276,031	退休及卹償金	8,780,450,251	
8,234,331,251	8,454,085,466	職員退休及離職金	8,747,699,901	
41,195,073	32,954,084	工員退休及離職金	28,531,142	
13,541,762	4,236,481	卹償金	4,219,208	
2,027,324,713	1,943,109,674	福利費	1,986,276,065	
1,529,507,072	1,310,531,672	分擔員工保險費	1,345,191,689	
30,212,817	65,001,180	傷病醫藥費	66,629,260	
126,641,405	166,105,014	員工通勤交通費	164,098,982	
340,963,419	401,471,808	其他福利費	410,356,134	
1,113,068,974	1,061,608,348	服務費用	1,120,546,000	
261,020,206	309,163,497	水電費	315,998,342	
216,762,854	253,182,441	工作場所電費	267,759,472	
33,894,038	41,959,054	工作場所水費	34,104,555	
10,363,314	14,022,002	氣體費	14,134,315	
4,603,546	3,609,031	郵電費	3,618,032	
1,894,078	1,113,313	郵費	1,142,253	
2,709,468	2,495,718	電話費	2,475,779	
18,271,450	20,055,375	旅運費	23,673,914	
10,642,249	14,539,958	國內旅費	15,336,798	

# 臺北市地方教育發展基金－臺北市政府教育局主管

## 基金用途－國民教育計畫明細表

中華民國112年度

單位：新臺幣元

前年度 決算數	上年度 預算數	科 目	本 年 度 預 算 數	說 明
	3,952,000	國外旅費	6,720,000	
4,606,046	823,697	貨物運費	888,107	
6,300	16,000	裝卸費	16,000	
3,016,855	723,720	其他旅運費	713,009	
26,902,519	19,388,072	印刷裝訂與廣告費	19,673,015	
26,790,861	19,346,572	印刷及裝訂費	19,583,015	
12,300		廣告費	90,000	
99,358	41,500	業務宣導費		
267,579,164	281,443,852	修理保養及保固費	301,037,973	
6,720		土地改良物修護費		
163,732,196	167,781,063	一般房屋修護費	170,436,319	
63,786,296	72,649,189	機械及設備修護費	74,672,984	
152,890	184,760	交通及運輸設備修護費	184,760	
39,901,062	40,828,840	雜項設備修護費	55,743,910	
424,690	1,468,900	保險費	1,461,260	
16,714	8,000	一般房屋保險費	8,000	
		其他資產保險費	1,700	
50,020	80,438	責任保險費	45,438	
357,956	1,380,462	其他保險費	1,406,122	
208,077,399	155,298,474	一般服務費	158,147,034	
2,640,613	1,602,182	佣金、匯費、經理費及手續費	1,622,170	
47,878,118	59,547,562	外包費	61,512,586	
385,151	699,850	義(志)工服務費	699,850	
120,800,569	55,818,880	計時與計件人員酬金	56,568,428	
36,372,948	37,630,000	體育活動費	37,744,000	
326,190,000	271,181,147	專業服務費	296,936,430	
111,000		法律事務費		
202,833,632	150,662,499	講課鐘點、稿費、出席審查及查詢費	162,468,333	
		委託調查研究費	895	
12,024,071	9,024,587	委託檢驗(定)試驗認證費	9,437,992	
17,580		委託考選訓練費		
4,396,843	2,405,305	試務甄選費	2,488,880	

# 臺北市地方教育發展基金－臺北市政府教育局主管

## 基金用途－國民教育計畫明細表

中華民國112年度

單位：新臺幣元

前年度 決算數	上年度 預算數	科 目	本 年 度 預 算 數	說 明
11,073,457	19,677,974	電腦軟體服務費	26,349,542	
95,733,417	89,410,782	其他專業服務費	96,190,788	
516,185,232	358,083,572	材料及用品費	392,899,000	
188,192,897	95,913,138	使用材料費	120,274,601	
406		油脂		
188,192,491	95,913,138	設備零件	120,274,601	
327,992,335	262,170,434	用品消耗	272,624,399	
15,026,908	12,944,203	辦公(事務)用品	12,757,447	
26,346,512	11,998,820	報章雜誌	11,579,038	
2,346,339	2,051,804	農業與園藝用品及環境美化費	2,157,260	
1,419,107	2,179,500	服裝	8,584,300	
42,010	30,000	食品	30,000	
6,280,534	5,201,442	醫療用品(非醫療院所使用)	5,193,156	
276,530,925	227,764,665	其他用品消耗	232,323,198	
50,083,383	52,453,000	租金、償債、利息及相關手續費	27,405,000	
139,750	242,000	地租及水租	223,700	
139,750	242,000	場地租金	223,700	
24,787,547	24,524,900	機器租金	278,900	
452,400	156,000	電腦租金及使用費		
24,335,147	24,368,900	機械及設備租金	278,900	
22,830,109	25,132,760	交通及運輸設備租金	24,354,124	
22,830,109	25,132,760	車租	24,354,124	
2,325,977	2,553,340	雜項設備租金	2,548,276	
2,325,977	2,553,340	雜項設備租金	2,548,276	
29,524,149	48,750,000	稅捐及規費(強制費)	48,712,000	
12,121,037	20,972,119	土地稅	21,005,251	
12,121,037	20,972,119	一般土地地價稅	21,005,251	
16,554,089	27,156,069	房屋稅	27,118,943	
16,553,202	27,150,069	一般房屋稅	27,112,943	
887	6,000	宿舍房屋稅	6,000	
643,924	621,812	消費與行為稅	587,806	

# 臺北市地方教育發展基金－臺北市政府教育局主管

## 基金用途－國民教育計畫明細表

中華民國112年度

單位：新臺幣元

前年度 決算數	上年度 預算數	科 目	本 年 度 預 算 數	說 明
643,924	621,812	營業稅	587,806	
205,099		規費		
12,699		行政規費與強制費		
192,000		未足額進用身障人員差額 補助費		
400		其他規費		
893,166,857	815,394,000	會費、捐助、補助、分攤、照 護、救濟與交流活動費	984,702,000	
208,083	217,500	會費	217,500	
208,083	217,500	職業團體會費	217,500	
30,609,416	31,993,730	捐助、補助與獎助	31,951,768	
20,661,621	23,150,000	補(協)助政府機關(構)	23,150,000	
8,705,565	8,843,730	獎助學員生給與	8,801,768	
1,242,230		其他捐助、補助與獎助		
861,852,836	782,706,570	補貼、獎勵、慰問、照護與 救濟	952,056,532	
12,082,341	13,201,360	獎勵費用	13,310,295	
203,325		慰問、照護及濟助金		
849,567,170	769,505,210	其他補貼、獎勵、慰問、 照護與救濟	938,746,237	
496,522	476,200	競賽及交流活動費	476,200	
496,522	476,200	技能競賽	476,200	
417,007	72,000	短絀、賠償給付與支應退場支 出	208,000	
417,007	72,000	賠償給付	208,000	
417,007	72,000	一般賠償	208,000	
126,760,471	113,493,000	其他	122,926,000	
126,760,471	113,493,000	其他支出	122,926,000	
126,760,471	113,493,000	其他	122,926,000	

# 臺北市地方教育發展基金－臺北市政府教育局主管

## 基金用途－學前教育計畫明細表

中華民國112年度

單位：新臺幣元

前年度 決算數	上年度 預算數	科 目	本 年 度 預 算 數	說 明
4,576,783,221	3,089,227,051	合計	3,463,073,000	
300,674,509	293,442,851	用人費用	305,772,000	
200,269,656	187,124,874	正式員額薪資	192,831,936	
185,174,751	169,999,194	職員薪金	176,006,736	
13,700,575	16,045,680	工員工資	15,745,200	
1,394,330	1,080,000	警餉	1,080,000	
2,724,538	2,716,240	聘僱及兼職人員薪資	2,705,776	
1,210,439	981,648	聘用人員薪金	971,184	
431,316	418,992	約僱職員薪金	418,992	
1,082,783	1,315,600	兼職人員酬金	1,315,600	
5,533,546	6,340,923	超時工作報酬	6,071,242	
5,533,546	6,340,923	加班費	6,071,242	
38,054,783	38,635,982	獎金	40,568,553	
14,132,956	15,304,545	考績獎金	17,029,256	
23,921,827	23,331,437	年終獎金	23,539,297	
24,121,216	26,049,579	退休及卹償金	28,461,255	
22,627,106	25,313,859	職員退休及離職金	27,757,467	
1,494,110	735,720	工員退休及離職金	703,788	
111,094		資遣費		
111,094		職員資遣費		
29,859,676	32,575,253	福利費	35,133,238	
22,795,516	17,872,248	分擔員工保險費	18,136,536	
438,475	951,500	傷病醫藥費	854,500	
2,840,902	3,784,536	員工通勤交通費	3,393,432	
3,784,783	9,966,969	其他福利費	12,748,770	
55,191,554	51,579,652	服務費用	53,079,000	
5,319,240	5,878,372	水電費	5,488,350	
4,514,077	4,903,511	工作場所電費	4,664,045	
601,995	757,389	工作場所水費	607,197	
203,168	217,472	氣體費	217,108	
116,322	405,841	郵電費	405,841	
29,717	405,841	郵費	405,841	
86,605		電話費		
234,545	513,634	旅運費	497,890	

# 臺北市地方教育發展基金－臺北市政府教育局主管

## 基金用途－學前教育計畫明細表

中華民國112年度

單位：新臺幣元

前年度 決算數	上年度 預算數	科 目	本 年 度 預 算 數	說 明
84,500	493,634	國內旅費	477,890	
96,700	10,000	貨物運費	10,000	
53,345	10,000	其他旅運費	10,000	
491,343	729,969	印刷裝訂與廣告費	738,969	
491,343	729,969	印刷及裝訂費	738,969	
13,003,439	12,280,788	修理保養及保固費	11,593,340	
8,454,944	8,754,595	一般房屋修護費	8,675,515	
2,162,715	2,187,055	機械及設備修護費	1,531,765	
2,000		交通及運輸設備修護費		
2,383,780	1,339,138	雜項設備修護費	1,386,060	
90,967	24,150	保險費	18,000	
90,967	24,150	其他保險費	18,000	
9,107,541	7,908,404	一般服務費	9,859,160	
208,370	180,860	佣金、匯費、經理費及手續費	180,076	
2,364,683	1,989,724	外包費	1,989,724	
5,782,315	5,019,820	計時與計件人員酬金	7,003,360	
752,173	718,000	體育活動費	686,000	
26,828,157	23,838,494	專業服務費	24,477,450	
11,685,894	9,824,120	講課鐘點、稿費、出席審查及查詢費	9,658,080	
347,763	342,056	委託檢驗(定)試驗認證費	356,428	
1,100		委託考選訓練費		
155,850	1,851,160	試務甄選費	1,851,160	
503,379		電腦軟體服務費		
14,134,171	11,821,158	其他專業服務費	12,611,782	
30,409,321	16,232,548	材料及用品費	16,978,000	
9,580,551	6,086,140	使用材料費	6,244,215	
9,580,551	6,086,140	設備零件	6,244,215	
20,828,770	10,146,408	用品消耗	10,733,785	
779,263	1,486,450	辦公(事務)用品	1,370,510	
751,901	505,788	報章雜誌	770,346	
17,666	16,000	農業與園藝用品及環境美化費	45,560	

# 臺北市地方教育發展基金－臺北市政府教育局主管

## 基金用途－學前教育計畫明細表

中華民國112年度

單位：新臺幣元

前年度 決算數	上年度 預算數	科 目	本 年 度 預 算 數	說 明
14,934	13,000	服裝	18,000	
321,488	263,800	醫療用品(非醫療院所使用)	264,400	
18,943,518	7,861,370	其他用品消耗	8,264,969	
6,333,032	3,160,000	租金、償債、利息及相關手續費	3,140,000	
6,138,992	3,086,000	地租及水租	3,076,000	
3,110,424		一般土地租金		
3,028,568	3,086,000	場地租金	3,076,000	
126,890		房租		
126,890		一般房屋租金		
	10,000	機器租金		
	10,000	機械及設備租金		
57,400	64,000	交通及運輸設備租金	64,000	
57,400	64,000	車租	64,000	
9,750		雜項設備租金		
9,750		雜項設備租金		
5,677		稅捐及規費(強制費)		
5,677		規費		
5,677		其他規費		
4,173,401,030	2,709,590,000	會費、捐助、補助、分攤、照護、救濟與交流活動費	3,069,066,000	
9,357,872	15,000,686	捐助、補助與獎助	15,000,784	
9,294,352	15,000,000	補(協)助政府機關(構)	15,000,000	
63,520	686	獎助學員生給與	784	
4,164,043,158	2,694,589,314	補貼、獎勵、慰問、照護與救濟	3,054,065,216	
272,792	282,400	獎勵費用	281,800	
4,163,770,366	2,694,306,914	其他補貼、獎勵、慰問、照護與救濟	3,053,783,416	
10,768,098	15,222,000	其他	15,038,000	
10,768,098	15,222,000	其他支出	15,038,000	
10,768,098	15,222,000	其他	15,038,000	



# 臺北市地方教育發展基金－臺北市政府教育局主管

## 基金用途－特殊教育計畫明細表

中華民國112年度

單位：新臺幣元

前年度 決算數	上年度 預算數	科 目	本 年 度 預 算 數	說 明
1,121,949,112	1,127,693,019	合計	1,126,806,000	
709,022,623	706,831,019	用人費用	733,218,000	
367,351,251	361,428,000	正式員額薪資	375,792,000	
354,295,833	349,140,000	職員薪金	364,152,000	
10,071,918	9,708,000	工員工資	9,036,000	
2,983,500	2,580,000	警餉	2,604,000	
29,624,068	30,963,188	聘僱及兼職人員薪資	31,045,308	
2,143,330	2,852,544	聘用人員薪金	2,852,544	
20,253,590	19,814,004	約僱職員薪金	19,839,804	
7,227,148	8,296,640	兼職人員酬金	8,352,960	
8,883,156	10,990,829	超時工作報酬	12,006,770	
8,883,156	10,990,829	加班費	12,006,770	
82,891,329	85,928,636	獎金	89,400,009	
35,883,732	38,077,500	考績獎金	39,726,500	
47,007,597	47,851,136	年終獎金	49,673,509	
164,218,225	166,513,978	退休及卹償金	173,657,327	
161,598,482	165,500,004	職員退休及離職金	171,973,272	
2,362,739	776,640	工員退休及離職金	1,446,887	
257,004	237,334	卹償金	237,168	
56,054,594	51,006,388	福利費	51,316,586	
40,423,623	34,362,120	分擔員工保險費	35,155,632	
605,640	1,605,300	傷病醫藥費	1,694,960	
3,866,820	5,581,548	員工通勤交通費	5,047,056	
11,158,511	9,457,420	其他福利費	9,418,938	
86,399,010	99,257,000	服務費用	92,714,000	
8,275,952	9,654,840	水電費	9,498,790	
7,075,270	8,160,000	工作場所電費	8,051,000	
887,657	923,000	工作場所水費	885,990	
313,025	571,840	氣體費	561,800	
755,299	1,143,925	郵電費	1,142,650	
294,417	221,825	郵費	222,015	
460,882	922,100	電話費	920,635	
1,583,562	1,317,450	旅運費	1,308,150	
1,370,402	1,213,020	國內旅費	1,203,720	

# 臺北市地方教育發展基金－臺北市政府教育局主管

## 基金用途－特殊教育計畫明細表

中華民國112年度

單位：新臺幣元

前年度 決算數	上年度 預算數	科 目	本 年 度 預 算 數	說 明
110,860	87,230	貨物運費	87,230	
102,300	17,200	其他旅運費	17,200	
2,094,848	3,703,293	印刷裝訂與廣告費	3,697,293	
2,094,848	3,703,293	印刷及裝訂費	3,697,293	
7,735,579	9,546,257	修理保養及保固費	9,692,718	
3,280,781	3,645,840	一般房屋修護費	3,640,640	
1,964,217	2,279,500	機械及設備修護費	2,288,970	
97,565	320,000	交通及運輸設備修護費	320,000	
2,393,016	3,300,917	雜項設備修護費	3,443,108	
8,935	13,048	保險費	13,048	
4,957	7,000	交通及運輸設備保險費	7,000	
3,978	6,048	其他保險費	6,048	
18,611,713	21,793,766	一般服務費	21,719,480	
9,736	9,264	佣金、匯費、經理費及手續費	6,948	
1,022,062	1,525,968	外包費	1,525,968	
16,489,915	19,002,534	計時與計件人員酬金	18,934,564	
1,090,000	1,256,000	體育活動費	1,252,000	
47,333,122	52,084,421	專業服務費	45,641,871	
44,801,605	47,094,471	講課鐘點、稿費、出席審查及查詢費	41,742,271	
406,540	442,050	委託檢驗(定)試驗認證費	358,400	
562,068	78,800	試務甄選費	70,700	
283,025		電腦軟體服務費		
1,279,884	4,469,100	其他專業服務費	3,470,500	
27,359,663	24,334,000	材料及用品費	20,019,000	
16,505,591	13,423,855	使用材料費	9,826,304	
12,887	46,704	油脂	53,376	
16,492,704	13,377,151	設備零件	9,772,928	
10,854,072	10,910,145	用品消耗	10,192,696	
2,449,647	2,915,017	辦公(事務)用品	2,939,383	
254,674	396,800	報章雜誌	254,800	
291,314	340,000	農業與園藝用品及環境美化費	350,000	

# 臺北市地方教育發展基金－臺北市政府教育局主管

## 基金用途－特殊教育計畫明細表

中華民國112年度

單位：新臺幣元

前年度 決算數	上年度 預算數	科 目	本 年 度 預 算 數	說 明
	86,000	服裝	86,000	
91,616	200,000	食品	200,000	
184,468	175,000	醫療用品(非醫療院所使用)	175,000	
7,582,353	6,797,328	其他用品消耗	6,187,513	
29,889,581	37,790,000	租金、償債、利息及相關手續費	37,790,000	
10,000		地租及水租		
10,000		場地租金		
68,250		機器租金		
68,250		機械及設備租金		
29,796,931	37,770,000	交通及運輸設備租金	37,770,000	
29,788,894	37,770,000	車租	37,770,000	
8,037		電信設備租金		
14,400	20,000	雜項設備租金	20,000	
14,400	20,000	雜項設備租金	20,000	
25,648	29,000	稅捐及規費(強制費)	29,000	
5,564	7,000	土地稅	7,000	
5,564	7,000	一般土地地價稅	7,000	
2,374	4,000	房屋稅	4,000	
2,374	4,000	一般房屋稅	4,000	
11,230	11,230	消費與行為稅	11,230	
11,230	11,230	使用牌照稅	11,230	
6,480	6,770	規費	6,770	
300	590	行政規費與強制費	590	
6,180	6,180	汽車燃料使用費	6,180	
259,352,211	253,860,000	會費、捐助、補助、分攤、照護、救濟與交流活動費	237,444,000	
81,635,498	95,734,500	捐助、補助與獎助	75,868,500	
68,599,058	83,568,000	補(協)助政府機關(構)	63,568,000	
11,134,500	8,908,000	獎助學員生給與	9,042,000	
1,901,940	3,258,500	其他捐助、補助與獎助	3,258,500	
177,716,713	158,125,500	補貼、獎勵、慰問、照護與救濟	161,575,500	

# 臺北市地方教育發展基金－臺北市政府教育局主管

## 基金用途－特殊教育計畫明細表

中華民國112年度

單位：新臺幣元

前年度 決算數	上年度 預算數	科 目	本 年 度 預 算 數	說 明
572,323	838,000	獎勵費用	974,200	
10,000		慰問、照護及濟助金		
177,134,390	157,287,500	其他補貼、獎勵、慰問、 照護與救濟	160,601,300	
9,900,376	5,592,000	其他	5,592,000	
9,900,376	5,592,000	其他支出	5,592,000	
9,900,376	5,592,000	其他	5,592,000	

# 臺北市地方教育發展基金－臺北市政府教育局主管

## 基金用途－社會教育計畫明細表

中華民國112年度

單位：新臺幣元

前年度 決算數	上年度 預算數	科 目	本 年 度 預 算 數	說 明
135,881,142	198,621,412	合計	157,148,000	
1,701,907	3,358,412	用人費用	3,369,000	
523,740	1,256,976	聘僱及兼職人員薪資	1,256,976	
	1,256,976	聘用人員薪金	1,256,976	
523,740		約僱職員薪金		
1,178,167	1,705,412	超時工作報酬	1,705,494	
1,178,167	1,705,412	加班費	1,705,494	
	155,184	獎金	157,122	
	155,184	年終獎金	157,122	
	75,420	退休及卹償金	78,408	
	75,420	職員退休及離職金	78,408	
	165,420	福利費	171,000	
	165,420	分擔員工保險費	171,000	
19,847,763	9,119,000	服務費用	7,994,000	
48,489	53,044	郵電費	53,225	
10,442	53,044	郵費	53,225	
38,047		數據通信費		
29,028	453,950	旅運費	453,950	
23,682	453,950	國內旅費	453,950	
5,346		其他旅運費		
541,996	656,806	印刷裝訂與廣告費	503,825	
541,996	656,806	印刷及裝訂費	503,825	
8,545,362		修理保養及保固費		
8,545,362		雜項設備修護費		
98,295		保險費		
98,295		其他保險費		
10,584,593	7,955,200	專業服務費	6,983,000	
1,619,500	1,600,000	專技人員酬金	1,600,000	
6,988,035	5,605,200	講課鐘點、稿費、出席審 查及查詢費	4,633,000	
24,630		試務甄選費		
719,260		電腦軟體服務費		
1,233,168	750,000	其他專業服務費	750,000	
1,016,746	1,340,000	材料及用品費	1,254,000	

# 臺北市地方教育發展基金－臺北市政府教育局主管

## 基金用途－社會教育計畫明細表

中華民國112年度

單位：新臺幣元

前年度 決算數	上年度 預算數	科 目	本 年 度 預 算 數	說 明
1,016,746	1,340,000	用品消耗	1,254,000	
433,066	837,600	辦公(事務)用品	837,600	
583,680	502,400	其他用品消耗	416,400	
2,890		租金、償債、利息及相關手續費		
2,890		交通及運輸設備租金		
2,890		車租		
42,719		稅捐及規費(強制費)		
10,567		消費與行為稅		
10,567		印花稅		
32,152		規費		
32,152		行政規費與強制費		
111,558,919	180,922,000	會費、捐助、補助、分攤、照護、救濟與交流活動費	141,367,000	
11,408,939	13,046,336	捐助、補助與獎助	11,752,387	
	920,000	補(協)助政府機關(構)	190,000	
11,363,939	12,126,336	獎助學員生給與	11,562,387	
45,000		其他捐助、補助與獎助		
100,149,980	167,875,664	補貼、獎勵、慰問、照護與救濟	129,614,613	
82,146		獎勵費用		
100,067,834	167,875,664	其他補貼、獎勵、慰問、照護與救濟	129,614,613	
1,710,198	3,882,000	其他	3,164,000	
1,710,198	3,882,000	其他支出	3,164,000	
1,710,198	3,882,000	其他	3,164,000	

# 臺北市地方教育發展基金－臺北市政府教育局主管

## 基金用途－體育及衛生教育計畫明細表

中華民國112年度

單位：新臺幣元

前年度 決算數	上年度 預算數	科 目	本 年 度 預 算 數	說 明
456,878,633	366,111,651	合計	427,819,000	
1,877,090	1,836,651	用人費用	1,837,000	
1,877,090	1,836,651	超時工作報酬	1,837,000	
1,877,090	1,836,651	加班費	1,837,000	
68,479,972	68,268,000	服務費用	62,985,000	
8,880	7,600	郵電費	7,600	
8,880	7,600	郵費	7,600	
1,178,198	2,962,310	旅運費	2,029,310	
16,979	568,220	國內旅費	568,220	
	2,088,000	國外旅費	1,155,000	
37,520		貨物運費		
1,123,699	306,090	其他旅運費	306,090	
439,901	1,270,962	印刷裝訂與廣告費	1,270,962	
439,901	1,270,962	印刷及裝訂費	1,270,962	
66,852,993	64,027,128	專業服務費	59,677,128	
20,238,483	12,815,718	講課鐘點、稿費、出席審 查及查詢費	12,815,718	
210,929		委託檢驗(定)試驗認證費		
90,000		試務甄選費		
700,000		電腦軟體服務費		
45,613,581	51,211,410	其他專業服務費	46,861,410	
7,574,566	2,871,000	材料及用品費	2,871,000	
861,241		使用材料費		
861,241		設備零件		
6,713,325	2,871,000	用品消耗	2,871,000	
926,619	1,656,400	辦公(事務)用品	1,656,400	
335,946	818,400	服裝	818,400	
95,540	121,000	醫療用品(非醫療院所使用 )	121,000	
5,355,220	275,200	其他用品消耗	275,200	
5,727,381	8,914,000	租金、償債、利息及相關手續 費	8,914,000	
151,600		地租及水租		
151,600		場地租金		

# 臺北市地方教育發展基金－臺北市政府教育局主管

## 基金用途－體育及衛生教育計畫明細表

中華民國112年度

單位：新臺幣元

前年度 決算數	上年度 預算數	科 目	本 年 度 預 算 數	說 明
5,276,556	8,914,000	交通及運輸設備租金	8,914,000	
5,276,556	8,914,000	車租	8,914,000	
299,225		雜項設備租金		
299,225		雜項設備租金		
349,246,699	252,816,000	會費、捐助、補助、分攤、照 護、救濟與交流活動費	319,806,000	
2,078,377	4,500,000	捐助、補助與獎助	4,500,000	
1,091,739	4,500,000	補(協)助政府機關(構)	4,500,000	
986,638		獎助學員生給與		
347,168,322	248,316,000	補貼、獎勵、慰問、照護與 救濟	315,306,000	
54,914,750	49,999,728	獎勵費用	48,599,728	
292,253,572	198,316,272	其他補貼、獎勵、慰問、 照護與救濟	266,706,272	
23,972,925	31,406,000	其他	31,406,000	
23,972,925	31,406,000	其他支出	31,406,000	
23,972,925	31,406,000	其他	31,406,000	



# 臺北市地方教育發展基金－臺北市政府教育局主管

## 基金用途－訓練教育計畫明細表

中華民國112年度

單位：新臺幣元

前年度 決算數	上年度 預算數	科 目	本 年 度 預 算 數	說 明
41,034,537	46,411,000	合計	49,107,000	
20,141,747	21,780,000	服務費用	22,789,000	
1,530,509	1,698,582	水電費	1,646,386	
1,431,013	1,518,000	工作場所電費	1,525,000	
70,086	126,582	工作場所水費	70,086	
29,410	54,000	氣體費	51,300	
124,329	140,000	郵電費	133,000	
124,329	140,000	電話費	133,000	
392,754	613,600	旅運費	447,196	
4,020	7,800	國內旅費	8,196	
1,700	9,000	貨物運費	2,200	
387,034	596,800	其他旅運費	436,800	
205,856	126,000	印刷裝訂與廣告費	126,000	
205,856	126,000	印刷及裝訂費	126,000	
220,892	228,670	修理保養及保固費	228,670	
220,892	228,670	機械及設備修護費	228,670	
1,668,735	2,055,000	一般服務費	912,000	
1,668,735	2,055,000	外包費	912,000	
15,998,672	16,918,148	專業服務費	19,295,748	
11,883,605	13,385,605	講課鐘點、稿費、出席審 查及查詢費	15,105,205	
5,000		委託考選訓練費		
2,412,317	2,339,543	電腦軟體服務費	2,739,543	
1,697,750	1,193,000	其他專業服務費	1,451,000	
3,590,607	5,556,000	材料及用品費	4,332,000	
3,590,607	5,556,000	用品消耗	4,332,000	
170,017		辦公(事務)用品		
927,584	1,989,640	食品	1,320,400	
2,493,006	3,566,360	其他用品消耗	3,011,600	
731,805	1,780,000	租金、償債、利息及相關手續 費	1,072,000	
9,125	368,000	地租及水租	56,000	
9,125	368,000	場地租金	56,000	
722,680	1,412,000	交通及運輸設備租金	1,016,000	

# 臺北市地方教育發展基金－臺北市政府教育局主管

## 基金用途－訓練教育計畫明細表

中華民國112年度

單位：新臺幣元

前年度 決算數	上年度 預算數	科 目	本 年 度 預 算 數	說 明
722,680	1,412,000	車租	1,016,000	
16,570,378	17,270,000	會費、捐助、補助、分攤、照 護、救濟與交流活動費	20,900,000	
49,999	50,000	捐助、補助與獎助		
49,999	50,000	其他捐助、補助與獎助		
16,520,379	17,220,000	補貼、獎勵、慰問、照護與 救濟	20,900,000	
16,010,000	16,720,000	獎勵費用	20,520,000	
510,379	500,000	其他補貼、獎勵、慰問、 照護與救濟	380,000	
	25,000	其他	14,000	
	25,000	其他支出	14,000	
	25,000	其他	14,000	

# 臺北市地方教育發展基金－臺北市政府教育局主管

## 基金用途－其他教育計畫明細表

中華民國112年度

單位：新臺幣元

前年度 決算數	上年度 預算數	科 目	本 年 度 預 算 數	說 明
19,224,516	23,520,740	合計	21,332,000	
1,456,855	1,666,740	用人費用	1,667,000	
1,444,135	1,636,500	超時工作報酬	1,636,760	
1,412,935	1,500,600	加班費	1,501,060	
31,200	135,900	值班費	135,700	
12,720	30,240	福利費	30,240	
12,720	30,240	員工通勤交通費	30,240	
6,217,397	3,708,000	服務費用	2,733,000	
51,485	53,316	郵電費	54,818	
1,312	1,000	郵費	1,000	
	21,660	電話費	24,000	
50,173	30,656	數據通信費	29,818	
143,517	138,400	旅運費	151,923	
78,816	88,400	國內旅費	101,923	
58,186	50,000	貨物運費	50,000	
6,515		其他旅運費		
687,577	186,084	印刷裝訂與廣告費	134,439	
687,577	186,084	印刷及裝訂費	134,439	
266,900	308,400	修理保養及保固費	108,000	
96,600		機械及設備修護費		
170,300	308,400	雜項設備修護費	108,000	
6,591	30,000	保險費		
4,500		責任保險費		
2,091	30,000	其他保險費		
50,000	47,820	一般服務費	47,820	
50,000		外包費		
	47,820	義(志)工服務費	47,820	
5,011,327	2,943,980	專業服務費	2,236,000	
4,856,966	2,943,980	講課鐘點、稿費、出席審 查及查詢費	2,236,000	
37,000		電腦軟體服務費		
117,361		其他專業服務費		
1,846,270	2,200,000	材料及用品費	1,617,000	
64,272	54,150	使用材料費		

# 臺北市地方教育發展基金－臺北市政府教育局主管

## 基金用途－其他教育計畫明細表

中華民國112年度

單位：新臺幣元

前年度 決算數	上年度 預算數	科 目	本 年 度 預 算 數	說 明
64,272	54,150	設備零件		
1,781,998	2,145,850	用品消耗	1,617,000	
265,944	371,550	辦公(事務)用品	249,000	
4,000		報章雜誌		
1,512,054	1,774,300	其他用品消耗	1,368,000	
316,775	564,000	租金、償債、利息及相關手續費	205,000	
	30,000	地租及水租	26,000	
	30,000	場地租金	26,000	
316,775	534,000	交通及運輸設備租金	179,000	
316,775	534,000	車租	179,000	
5,965,557	5,100,000	會費、捐助、補助、分攤、照護、救濟與交流活動費	5,096,000	
5,965,557	5,100,000	補貼、獎勵、慰問、照護與救濟	5,096,000	
5,965,557	5,100,000	其他補貼、獎勵、慰問、照護與救濟	5,096,000	
3,421,662	10,282,000	其他	10,014,000	
3,421,662	10,282,000	其他支出	10,014,000	
3,421,662	10,282,000	其他	10,014,000	

# 臺北市地方教育發展基金－臺北市政府教育局主管

## 基金用途－一般行政管理計畫明細表

中華民國112年度

單位：新臺幣元

前年度 決算數	上年度 預算數	科 目	本 年 度 預 算 數	說 明
5,389,270,509	5,076,238,234	合計	6,443,540,000	
3,976,656,741	3,490,771,354	用人費用	4,972,911,000	
192,952,359	303,364,859	正式員額薪資	341,133,103	
183,310,360	295,516,859	職員薪金	333,501,103	
8,435,279	7,308,000	工員工資	7,092,000	
1,206,720	540,000	警餉	540,000	
27,390,064	18,821,740	聘僱及兼職人員薪資	15,234,436	
14,971,591	14,014,812	聘用人員薪金	10,123,140	
12,303,153	3,770,928	約僱職員薪金	4,075,296	
115,320	1,036,000	兼職人員酬金	1,036,000	
21,420,221	34,532,094	超時工作報酬	35,546,715	
21,420,221	34,532,094	加班費	35,546,715	
46,131,289	42,974,752	獎金	46,689,143	
19,448,836	17,070,000	考績獎金	18,481,000	
26,682,453	25,904,752	年終獎金	28,208,143	
189,946,679	221,765,733	退休及卹償金	221,382,519	
185,672,353	220,863,393	職員退休及離職金	220,815,159	
1,032,954	902,340	工員退休及離職金	567,360	
3,241,372		卹償金		
3,498,816,129	2,869,312,176	福利費	4,312,925,084	
23,409,334	19,193,412	分擔員工保險費	20,322,888	
608,939	911,280	傷病醫藥費	870,780	
3,403,976	5,503,680	員工通勤交通費	5,443,200	
3,471,393,880	2,843,703,804	其他福利費	4,286,288,216	
608,286,870	656,155,000	服務費用	721,563,000	
604,387	534,300	水電費	528,188	
604,387	528,000	工作場所電費	527,004	
	6,300	工作場所水費	1,184	
19,494,674	22,327,258	郵電費	46,173,286	
2,166,345	1,338,040	郵費	1,398,624	
7,871,796	7,826,898	電話費	8,013,622	
9,456,533	13,162,320	數據通信費	36,761,040	
1,980,741	15,891,264	旅運費	23,528,171	
1,129,538	1,172,374	國內旅費	1,067,809	

# 臺北市地方教育發展基金－臺北市政府教育局主管

## 基金用途－一般行政管理計畫明細表

中華民國112年度

單位：新臺幣元

前年度 決算數	上年度 預算數	科 目	本 年 度 預 算 數	說 明
	14,664,000	國外旅費	22,406,000	
301,888	39,890	貨物運費	39,362	
549,315	15,000	其他旅運費	15,000	
19,452,064	19,296,589	印刷裝訂與廣告費	18,971,391	
19,452,064	19,296,589	印刷及裝訂費	18,971,391	
4,246,689	4,377,958	修理保養及保固費	3,574,460	
1,012,974	888,310	一般房屋修護費	888,310	
943,547	808,156	機械及設備修護費	507,440	
191,146	281,000	交通及運輸設備修護費	229,498	
2,031,147	2,331,860	雜項設備修護費	1,880,580	
67,875	68,632	其他資產修護費	68,632	
3,780,522	3,961,632	保險費	3,417,024	
7,500		一般房屋保險費		
19,722	16,932	交通及運輸設備保險費	19,074	
3,652,740	3,944,700	責任保險費	3,397,950	
100,560		其他保險費		
289,692,015	310,200,465	一般服務費	345,226,004	
194,169	88,154	佣金、匯費、經理費及手續費	90,512	
282,784,673	309,369,791	外包費	344,382,972	
1,425	14,520	義(志)工服務費	14,520	
5,968,953		計時與計件人員酬金		
742,795	728,000	體育活動費	738,000	
243,746,295	254,181,734	專業服務費	254,579,076	
2,573,800	3,450,000	法律事務費	3,270,000	
18,858,010	14,418,040	講課鐘點、稿費、出席審查及查詢費	13,453,040	
314,800	6,858,530	委託檢驗(定)試驗認證費	6,182,280	
64,518	20,000	委託考選訓練費	20,000	
141,997		試務甄選費		
57,072,938	50,470,000	電腦軟體服務費	50,470,000	
164,720,232	178,965,164	其他專業服務費	181,183,756	
25,289,483	25,383,800	公共關係費	25,565,400	
25,289,483	25,383,800	公共關係費	25,565,400	

# 臺北市地方教育發展基金－臺北市政府教育局主管

## 基金用途－一般行政管理計畫明細表

中華民國112年度

單位：新臺幣元

前年度 決算數	上年度 預算數	科 目	本 年 度 預 算 數	說 明
105,524,694	102,710,880	材料及用品費	100,391,000	
14,609,772	828,414	使用材料費	773,776	
	14,191	燃料		
102,678	170,352	油脂	162,048	
14,507,094	643,871	設備零件	611,728	
90,914,922	101,882,466	用品消耗	99,617,224	
78,677,041	97,841,633	辦公(事務)用品	96,502,788	
35,400		農業與園藝用品及環境美化費		
584,392	1,129,420	服裝	633,818	
24,950		醫療用品(非醫療院所使用)		
11,593,139	2,911,413	其他用品消耗	2,480,618	
881,032	589,000	租金、償債、利息及相關手續費	607,000	
151,308	160,000	地租及水租	160,000	
151,308	160,000	一般土地租金	160,000	
497,424	210,000	交通及運輸設備租金	210,000	
497,424	210,000	車租	210,000	
232,300	219,000	雜項設備租金	237,000	
232,300	219,000	雜項設備租金	237,000	
71,187,984	70,663,000	稅捐及規費(強制費)	63,285,000	
63,719,657	61,998,682	土地稅	55,710,380	
63,719,657	61,998,682	一般土地地價稅	55,710,380	
7,083,686	7,340,139	房屋稅	6,575,675	
7,083,686	7,340,139	一般房屋稅	6,575,675	
115,883	683,714	消費與行為稅	427,714	
48,503	615,604	營業稅	359,604	
67,380	68,110	使用牌照稅	68,110	
268,758	640,465	規費	571,231	
111,878	602,695	行政規費與強制費	536,551	
37,080	37,080	汽車燃料使用費	33,990	
119,800		未足額進用身障人員差額補助費		

# 臺北市地方教育發展基金－臺北市政府教育局主管

## 基金用途－一般行政管理計畫明細表

中華民國112年度

單位：新臺幣元

前年度 決算數	上年度 預算數	科 目	本 年 度 預 算 數	說 明
	690	其他規費	690	
557,229,342	597,670,000	會費、捐助、補助、分攤、照 護、救濟與交流活動費	443,030,000	
514,800	563,600	會費	560,600	
3,000	5,000	學術團體會費	5,000	
511,800	558,600	職業團體會費	555,600	
		捐助、補助與獎助	250,000	
		獎助學員生給與	250,000	
453,508	975,000	分擔	1,073,000	
453,508	975,000	分擔大樓管理費	1,073,000	
556,261,034	596,131,400	補貼、獎勵、慰問、照護與 救濟	441,146,400	
14,130,148	13,218,000	獎勵費用	13,218,000	
23,000	3,000,000	慰問、照護及濟助金	2,600,000	
542,107,886	579,913,400	其他補貼、獎勵、慰問、 照護與救濟	425,328,400	
69,503,846	157,679,000	其他	141,753,000	
69,503,846	157,679,000	其他支出	141,753,000	
69,503,846	157,679,000	其他	141,753,000	



# 臺北市地方教育發展基金－臺北市政府教育局主管

## 基金用途－建築及設備計畫明細表

中華民國112年度

單位：新臺幣元

前年度 決算數	上年度 預算數	科 目	本 年 度 預 算 數	說 明
5,762,710,097	4,805,734,000	合計	5,071,975,000	
5,762,710,097	4,805,734,000	購建固定資產、無形資產及非 理財目的之長期投資	5,071,975,000	
3,169,348,062	2,880,193,000	購建固定資產	3,149,495,000	
	100,000	購置土地	100,000	
49,424,806	33,986,000	興建土地改良物	39,510,000	
1,736,962,601	2,022,755,000	擴充改良房屋建築及設備	2,092,065,000	
734,546,346	581,576,163	購置機械及設備	598,882,227	
52,816,571	28,242,129	購置交通及運輸設備	24,333,079	
595,597,738	213,105,308	購置雜項設備	393,144,294	
	428,400	租賃資產租金	1,460,400	
15,369,534	12,378,000	購置無形資產	12,451,000	
15,369,534	12,378,000	購置電腦軟體	12,451,000	
2,577,992,501	1,913,163,000	遞延支出	1,910,029,000	
2,183,448,326	1,796,383,848	遞延修繕房屋建築支出	1,726,435,000	
394,544,175	116,779,152	其他遞延支出	183,594,000	

本 頁 空 白

# 預算參考表

# 臺北市地方教育發展基金－臺北市政府教育局主管

## 預計平衡表

中華民國112年12月31日

單位：新臺幣千元

110年(前年) 12月31日 決算數	科 目	112年12月31日 預計數	111年12月31日 預計數	比較增減(-)
1,225,743,502	資產合計	1,222,581,326	1,224,193,568	-1,612,242
1,225,743,502	資產	1,222,581,326	1,224,193,568	-1,612,242
10,443,105	流動資產	7,280,929	8,893,171	-1,612,242
7,935,608	現金	4,773,432	6,385,674	-1,612,242
7,935,608	銀行存款	4,773,432	6,385,674	-1,612,242
782,848	應收款項	782,848	782,848	
782,848	其他應收款	782,848	782,848	
1,724,649	預付款項	1,724,649	1,724,649	
5,199	用品盤存	5,199	5,199	
1,552,003	預付費用	1,552,003	1,552,003	
167,447	其他預付款	167,447	167,447	
1,629,190	投資、長期應收款項、貸墊款及準備金	1,629,190	1,629,190	
1,629,190	準備金	1,629,190	1,629,190	
800,108	退休及離職準備金	800,108	800,108	
829,082	其他準備金	829,082	829,082	
1,213,671,207	其他資產	1,213,671,207	1,213,671,207	
1,213,671,207	什項資產	1,213,671,207	1,213,671,207	
6,603	存出保證金	6,603	6,603	
779,273	暫付及待結轉帳項	779,273	779,273	
1,212,885,331	代管資產	1,212,885,331	1,212,885,331	
1,225,743,502	負債及基金餘額合計	1,222,581,326	1,224,193,568	-1,612,242
1,220,428,509	負債	1,220,428,509	1,220,428,509	
4,274,448	流動負債	4,274,448	4,274,448	
4,235,501	應付款項	4,235,501	4,235,501	
1,965,498	應付代收款	1,965,498	1,965,498	
1,919,062	應付費用	1,919,062	1,919,062	
44,729	應付工程款	44,729	44,729	
306,212	其他應付款	306,212	306,212	
38,947	預收款項	38,947	38,947	
38,947	預收收入	38,947	38,947	
1,216,154,061	其他負債	1,216,154,061	1,216,154,061	
1,216,154,061	什項負債	1,216,154,061	1,216,154,061	
570,211	存入保證金	570,211	570,211	
800,108	應付退休及離職金	800,108	800,108	
1,212,885,332	應付代管資產	1,212,885,332	1,212,885,332	
1,898,410	暫收及待結轉帳項	1,898,410	1,898,410	

# 臺北市地方教育發展基金－臺北市政府教育局主管

## 預計平衡表

中華民國112年12月31日

單位：新臺幣千元

110年(前年) 12月31日 決算數	科 目	112年12月31日 預計數	111年12月31日 預計數	比較增減(-)
5,314,993	基金餘額	2,152,817	3,765,059	-1,612,242
5,314,993	基金餘額	2,152,817	3,765,059	-1,612,242
5,314,993	基金餘額	2,152,817	3,765,059	-1,612,242
5,314,993	累積餘額	2,152,817	3,765,059	-1,612,242

- 1.信託代理與保證資產(負債)前年度決算數232,362,330元，上年度預計數232,362,330元，本年度預計數232,362,330元。
- 2.或有資產(負債)0元。
- 3.本基金自93年度起，本固定項目分開原則，將屬長期固定帳項，包括固定資產34,766,460,359元、無形資產61,154,976元及長期債務等4,424,250元等，另立帳類管理，未納入本表。

本 頁 空 白

## 臺北市地方教育發展基金

## 各項費用

中華民國

前年度 決算數	上年度 預算數	計畫別		合計	高等教育計畫
		用途別科目			
62,748,708,191	59,742,397,000	合計		63,286,417,000	50,000
45,065,605,405	44,490,180,000	用人費用		47,563,615,000	
21,199,662,558	20,805,958,940	正式員額薪資		21,706,739,920	
20,785,648,143	20,403,527,620	職員薪金		21,330,590,488	
304,386,533	302,373,620	工員工資		283,641,247	
109,627,882	100,057,700	警餉		92,508,185	
877,108,803	926,385,458	聘僱及兼職人員薪資		928,304,732	
99,031,277	108,500,928	聘用人員薪金		111,637,968	
86,823,239	62,785,260	約僱職員薪金		63,290,424	
691,254,287	755,099,270	兼職人員酬金		753,376,340	
356,561,081	416,002,178	超時工作報酬		446,786,931	
352,848,670	411,732,278	加班費		442,811,231	
3,712,411	4,269,900	值班費		3,975,700	
4,860,378,531	5,028,686,382	獎金		5,315,178,485	
2,240,707,916	2,416,802,291	考績獎金		2,595,358,532	
2,619,670,615	2,611,884,091	年終獎金		2,719,819,953	
11,439,039,625	11,744,839,957	退休及卹償金		12,090,022,949	
11,359,085,936	11,693,882,118	職員退休及離職金		12,044,358,703	
60,025,559	44,561,850	工員退休及離職金		39,212,748	
19,928,130	6,395,989	卹償金		6,451,498	
111,094		資遣費			
111,094		職員資遣費			
6,332,743,713	5,568,307,085	福利費		7,076,581,983	
2,160,815,607	1,842,644,174	分擔員工保險費		1,894,897,001	
42,598,204	89,233,760	傷病醫藥費		93,357,600	
185,617,596	244,144,542	員工通勤交通費		239,349,878	
3,943,712,306	3,392,284,609	其他福利費		4,848,977,504	
2,566,972,168	2,548,355,000	服務費用		2,645,363,000	50,000
405,099,937	475,335,482	水電費		477,283,853	
339,565,915	392,684,326	工作場所電費		405,237,488	
	186,080	宿舍電費		186,080	

# —臺北市政府教育局主管

## 彙計表

112年度

單位：新臺幣元

高中及高職教育計畫	國民教育計畫	學前教育計畫	特殊教育計畫	社會教育計畫	體育及衛生教育計畫
13,160,697,000	33,364,870,000	3,463,073,000	1,126,806,000	157,148,000	427,819,000
10,877,369,000	30,667,472,000	305,772,000	733,218,000	3,369,000	1,837,000
5,423,519,148	15,373,463,733	192,831,936	375,792,000		
5,379,614,208	15,077,316,441	176,006,736	364,152,000		
43,364,940	208,403,107	15,745,200	9,036,000		
540,000	87,744,185	1,080,000	2,604,000		
468,150,612	409,911,624	2,705,776	31,045,308	1,256,976	
66,222,924	30,211,200	971,184	2,852,544	1,256,976	
5,257,608	33,698,724	418,992	19,839,804		
396,670,080	346,001,700	1,315,600	8,352,960		
106,039,109	281,943,841	6,071,242	12,006,770	1,705,494	1,837,000
102,199,109	281,943,841	6,071,242	12,006,770	1,705,494	1,837,000
3,840,000					
1,302,937,172	3,835,426,486	40,568,553	89,400,009	157,122	
613,821,175	1,906,300,601	17,029,256	39,726,500		
689,115,997	1,929,125,885	23,539,297	49,673,509	157,122	
2,885,993,189	8,780,450,251	28,461,255	173,657,327	78,408	
2,876,034,496	8,747,699,901	27,757,467	171,973,272	78,408	
7,963,571	28,531,142	703,788	1,446,887		
1,995,122	4,219,208		237,168		
690,729,770	1,986,276,065	35,133,238	51,316,586	171,000	
475,919,256	1,345,191,689	18,136,536	35,155,632	171,000	
23,308,100	66,629,260	854,500	1,694,960		
61,336,968	164,098,982	3,393,432	5,047,056		
130,165,446	410,356,134	12,748,770	9,418,938		
560,910,000	1,120,546,000	53,079,000	92,714,000	7,994,000	62,985,000
144,123,797	315,998,342	5,488,350	9,498,790		
122,710,967	267,759,472	4,664,045	8,051,000		
186,080					



## 臺北市地方教育發展基金

## 各項費用

中華民國

前年度 決算數	上年度 預算數	計畫別		
		用途別科目	訓練教育計畫	其他教育計畫
62,748,708,191	59,742,397,000	合計	49,107,000	21,332,000
45,065,605,405	44,490,180,000	用人費用		1,667,000
21,199,662,558	20,805,958,940	正式員額薪資		
20,785,648,143	20,403,527,620	職員薪金		
304,386,533	302,373,620	工員工資		
109,627,882	100,057,700	警餉		
877,108,803	926,385,458	聘僱及兼職人員薪資		
99,031,277	108,500,928	聘用人員薪金		
86,823,239	62,785,260	約僱職員薪金		
691,254,287	755,099,270	兼職人員酬金		
356,561,081	416,002,178	超時工作報酬		1,636,760
352,848,670	411,732,278	加班費		1,501,060
3,712,411	4,269,900	值班費		135,700
4,860,378,531	5,028,686,382	獎金		
2,240,707,916	2,416,802,291	考績獎金		
2,619,670,615	2,611,884,091	年終獎金		
11,439,039,625	11,744,839,957	退休及卹償金		
11,359,085,936	11,693,882,118	職員退休及離職金		
60,025,559	44,561,850	工員退休及離職金		
19,928,130	6,395,989	卹償金		
111,094		資遣費		
111,094		職員資遣費		
6,332,743,713	5,568,307,085	福利費		30,240
2,160,815,607	1,842,644,174	分擔員工保險費		
42,598,204	89,233,760	傷病醫藥費		
185,617,596	244,144,542	員工通勤交通費		30,240
3,943,712,306	3,392,284,609	其他福利費		
2,566,972,168	2,548,355,000	服務費用	22,789,000	2,733,000
405,099,937	475,335,482	水電費	1,646,386	
339,565,915	392,684,326	工作場所電費	1,525,000	
	186,080	宿舍電費		

# —臺北市政府教育局主管

## 彙計表

112年度

單位：新臺幣元

一般行政管理計畫	建築及設備計畫				
6,443,540,000	5,071,975,000				
4,972,911,000					
341,133,103					
333,501,103					
7,092,000					
540,000					
15,234,436					
10,123,140					
4,075,296					
1,036,000					
35,546,715					
35,546,715					
46,689,143					
18,481,000					
28,208,143					
221,382,519					
220,815,159					
567,360					
4,312,925,084					
20,322,888					
870,780					
5,443,200					
4,286,288,216					
721,563,000					
528,188					
527,004					

## 臺北市地方教育發展基金

## 各項費用

中華民國

前年度 決算數	上年度 預算數	計畫別		合計	高等教育計畫
		用途別科目			
50,434,303	62,680,145	工作場所水費		50,824,787	
	19,600	宿舍水費		19,600	
15,099,719	19,765,331	氣體費		21,015,898	
33,565,570	37,891,776	郵電費		61,546,400	
6,753,936	6,005,907	郵費		6,081,129	
16,975,748	18,436,293	電話費		18,500,613	
9,835,886	13,449,576	數據通信費		36,964,658	
38,759,483	68,253,422	旅運費		76,784,635	
24,002,913	33,976,920	國內旅費		34,175,386	
12,211	27,212,000	國外旅費		36,010,000	
6,754,466	3,292,911	貨物運費		3,027,324	
6,300	16,000	裝卸費		16,000	
7,983,593	3,755,591	其他旅運費		3,555,925	
78,868,991	75,358,398	印刷裝訂與廣告費		74,232,008	
78,745,033	75,229,398	印刷及裝訂費		74,142,008	
24,600		廣告費		90,000	
99,358	129,000	業務宣導費			
412,176,388	426,698,048	修理保養及保固費		443,940,479	
74,720		土地改良物修護費			
230,956,777	235,116,628	一般房屋修護費		236,916,536	
1,672,695	2,665,040	宿舍修護費		2,380,580	
26,000	30,000	其他建築修護費		30,000	
87,237,731	100,454,274	機械及設備修護費		101,494,299	
1,472,563	1,982,929	交通及運輸設備修護費		2,112,399	
90,668,027	86,380,545	雜項設備修護費		100,938,033	
67,875	68,632	其他資產修護費		68,632	
5,014,431	6,094,366	保險費		5,509,912	
24,214	8,000	一般房屋保險費		8,000	
24,679	23,932	交通及運輸設備保險費		26,074	
		其他資產保險費		1,700	
3,781,325	4,075,138	責任保險費		3,500,388	

# —臺北市政府教育局主管

## 彙計表

112年度

單位：新臺幣元

高中及高職教育計畫	國民教育計畫	學前教育計畫	特殊教育計畫	社會教育計畫	體育及衛生教育計畫
15,155,775	34,104,555	607,197	885,990		
19,600					
6,051,375	14,134,315	217,108	561,800		
9,957,948	3,618,032	405,841	1,142,650	53,225	7,600
2,850,571	1,142,253	405,841	222,015	53,225	7,600
6,933,577	2,475,779		920,635		
173,800					
24,694,131	23,673,914	497,890	1,308,150	453,950	2,029,310
14,956,880	15,336,798	477,890	1,203,720	453,950	568,220
5,729,000	6,720,000				1,155,000
1,950,425	888,107	10,000	87,230		
	16,000				
2,057,826	713,009	10,000	17,200		306,090
29,116,114	19,673,015	738,969	3,697,293	503,825	1,270,962
29,116,114	19,583,015	738,969	3,697,293	503,825	1,270,962
	90,000				
117,705,318	301,037,973	11,593,340	9,692,718		
53,275,752	170,436,319	8,675,515	3,640,640		
2,380,580					
30,000					
22,264,470	74,672,984	1,531,765	2,288,970		
1,378,141	184,760		320,000		
38,376,375	55,743,910	1,386,060	3,443,108		
600,580	1,461,260	18,000	13,048		
	8,000				
			7,000		
	1,700				
57,000	45,438				

## 臺北市地方教育發展基金

## 各項費用

中華民國

前年度 決算數	上年度 預算數	計畫別		
		用途別科目	訓練教育計畫	其他教育計畫
50,434,303	62,680,145	工作場所水費	70,086	
	19,600	宿舍水費		
15,099,719	19,765,331	氣體費	51,300	
33,565,570	37,891,776	郵電費	133,000	54,818
6,753,936	6,005,907	郵費		1,000
16,975,748	18,436,293	電話費	133,000	24,000
9,835,886	13,449,576	數據通信費		29,818
38,759,483	68,253,422	旅運費	447,196	151,923
24,002,913	33,976,920	國內旅費	8,196	101,923
12,211	27,212,000	國外旅費		
6,754,466	3,292,911	貨物運費	2,200	50,000
6,300	16,000	裝卸費		
7,983,593	3,755,591	其他旅運費	436,800	
78,868,991	75,358,398	印刷裝訂與廣告費	126,000	134,439
78,745,033	75,229,398	印刷及裝訂費	126,000	134,439
24,600		廣告費		
99,358	129,000	業務宣導費		
412,176,388	426,698,048	修理保養及保固費	228,670	108,000
74,720		土地改良物修護費		
230,956,777	235,116,628	一般房屋修護費		
1,672,695	2,665,040	宿舍修護費		
26,000	30,000	其他建築修護費		
87,237,731	100,454,274	機械及設備修護費	228,670	
1,472,563	1,982,929	交通及運輸設備修護費		
90,668,027	86,380,545	雜項設備修護費		108,000
67,875	68,632	其他資產修護費		
5,014,431	6,094,366	保險費		
24,214	8,000	一般房屋保險費		
24,679	23,932	交通及運輸設備保險費		
		其他資產保險費		
3,781,325	4,075,138	責任保險費		

# —臺北市政府教育局主管

## 彙計表

112年度

單位：新臺幣元

一般行政管理計畫	建築及設備計畫				
1,184					
46,173,286					
1,398,624					
8,013,622					
36,761,040					
23,528,171					
1,067,809					
22,406,000					
39,362					
15,000					
18,971,391					
18,971,391					
3,574,460					
888,310					
507,440					
229,498					
1,880,580					
68,632					
3,417,024					
19,074					
3,397,950					

## 臺北市地方教育發展基金

## 各項費用

中華民國

前年度 決算數	上年度 預算數	計畫別		合計	高等教育計畫
		用途別科目			
1,184,213	1,987,296	其他保險費		1,973,750	
595,144,918	535,973,871	一般服務費		574,509,461	
4,964,129	3,135,698	佣金、匯費、經理費及手續費		3,188,905	
351,005,128	393,547,277	外包費		429,127,482	
403,076	782,190	義(志)工服務費		782,190	
186,846,214	84,736,706	計時與計件人員酬金		87,512,884	
51,926,371	53,772,000	體育活動費		53,898,000	
973,052,967	897,365,837	專業服務費		905,990,852	50,000
1,719,000	5,360,000	專技人員酬金		2,360,000	
2,718,820	3,540,000	法律事務費		3,270,000	
87,601		工程及管理諮詢服務費			
497,715,870	419,916,503	講課鐘點、稿費、出席審查及查詢費		417,336,553	50,000
		委託調查研究費		895	
16,400,935	19,605,284	委託檢驗(定)試驗認證費		19,540,137	
123,484	20,000	委託考選訓練費		20,000	
24,499,411	9,132,046	試務甄選費		11,759,917	
88,242,149	86,065,317	電腦軟體服務費		92,115,185	
341,545,697	353,726,687	其他專業服務費		359,588,165	
25,289,483	25,383,800	公共關係費		25,565,400	
25,289,483	25,383,800	公共關係費		25,565,400	
928,969,499	725,097,000	材料及用品費		735,044,000	
332,450,652	213,648,067	使用材料費		225,905,425	
1,000	14,191	燃料			
115,971	217,056	油脂		215,424	
332,333,681	213,416,820	設備零件		225,690,001	
596,518,847	511,448,933	用品消耗		509,138,575	
112,279,370	136,903,748	辦公(事務)用品		134,441,640	
30,657,367	16,865,051	報章雜誌		16,185,175	
6,155,290	5,389,510	農業與園藝用品及環境美化費		5,723,359	
1,156,726	830,000	化學藥劑與實驗用品		890,000	
9,820,952	12,234,280	服裝		11,674,138	

# —臺北市政府教育局主管

## 彙計表

112年度

單位：新臺幣元

高中及高職教育計畫	國民教育計畫	學前教育計畫	特殊教育計畫	社會教育計畫	體育及衛生教育計畫
543,580	1,406,122	18,000	6,048		
38,597,963	158,147,034	9,859,160	21,719,480		
1,289,199	1,622,170	180,076	6,948		
18,804,232	61,512,586	1,989,724	1,525,968		
20,000	699,850				
5,006,532	56,568,428	7,003,360	18,934,564		
13,478,000	37,744,000	686,000	1,252,000		
196,114,149	296,936,430	24,477,450	45,641,871	6,983,000	59,677,128
760,000				1,600,000	
155,174,906	162,468,333	9,658,080	41,742,271	4,633,000	12,815,718
	895				
3,205,037	9,437,992	356,428	358,400		
7,349,177	2,488,880	1,851,160	70,700		
12,556,100	26,349,542				
17,068,929	96,190,788	12,611,782	3,470,500	750,000	46,861,410
194,683,000	392,899,000	16,978,000	20,019,000	1,254,000	2,871,000
88,786,529	120,274,601	6,244,215	9,826,304		
			53,376		
88,786,529	120,274,601	6,244,215	9,772,928		
105,896,471	272,624,399	10,733,785	10,192,696	1,254,000	2,871,000
18,128,512	12,757,447	1,370,510	2,939,383	837,600	1,656,400
3,580,991	11,579,038	770,346	254,800		
3,170,539	2,157,260	45,560	350,000		
890,000					
1,533,620	8,584,300	18,000	86,000		818,400



## 臺北市地方教育發展基金

## 各項費用

中華民國

前年度 決算數	上年度 預算數	計畫別		
		用途別科目	訓練教育計畫	其他教育計畫
1,184,213	1,987,296	其他保險費		
595,144,918	535,973,871	一般服務費	912,000	47,820
4,964,129	3,135,698	佣金、匯費、經理費及手續費		
351,005,128	393,547,277	外包費	912,000	
403,076	782,190	義(志)工服務費		47,820
186,846,214	84,736,706	計時與計件人員酬金		
51,926,371	53,772,000	體育活動費		
973,052,967	897,365,837	專業服務費	19,295,748	2,236,000
1,719,000	5,360,000	專技人員酬金		
2,718,820	3,540,000	法律事務費		
87,601		工程及管理諮詢服務費		
497,715,870	419,916,503	講課鐘點、稿費、出席審查及查詢費	15,105,205	2,236,000
		委託調查研究費		
16,400,935	19,605,284	委託檢驗(定)試驗認證費		
123,484	20,000	委託考選訓練費		
24,499,411	9,132,046	試務甄選費		
88,242,149	86,065,317	電腦軟體服務費	2,739,543	
341,545,697	353,726,687	其他專業服務費	1,451,000	
25,289,483	25,383,800	公共關係費		
25,289,483	25,383,800	公共關係費		
928,969,499	725,097,000	材料及用品費	4,332,000	1,617,000
332,450,652	213,648,067	使用材料費		
1,000	14,191	燃料		
115,971	217,056	油脂		
332,333,681	213,416,820	設備零件		
596,518,847	511,448,933	用品消耗	4,332,000	1,617,000
112,279,370	136,903,748	辦公(事務)用品		249,000
30,657,367	16,865,051	報章雜誌		
6,155,290	5,389,510	農業與園藝用品及環境美化費		
1,156,726	830,000	化學藥劑與實驗用品		
9,820,952	12,234,280	服裝		

# —臺北市政府教育局主管

## 彙計表

112年度

單位：新臺幣元

一般行政管理計畫	建築及設備計畫				
345,226,004					
90,512					
344,382,972					
14,520					
738,000					
254,579,076					
3,270,000					
13,453,040					
6,182,280					
20,000					
50,470,000					
181,183,756					
25,565,400					
25,565,400					
100,391,000					
773,776					
162,048					
611,728					
99,617,224					
96,502,788					
633,818					

## 臺北市地方教育發展基金

## 各項費用

中華民國

前年度 決算數	上年度 預算數	計畫別		合計	高等教育計畫
		用途別科目			
1,061,210	2,219,640	食品		1,550,400	
8,896,089	7,466,237	醫療用品(非醫療院所使用)		7,569,970	
426,491,843	329,540,467	其他用品消耗		331,103,893	
154,903,141	167,635,000	租金、償債、利息及相關手續費		90,660,000	
7,058,060	4,503,220	地租及水租		4,696,920	
3,261,732	160,000	一般土地租金		160,000	
3,796,328	4,343,220	場地租金		4,536,920	
219,490		房租			
219,490		一般房屋租金			
78,499,462	78,275,152	機器租金		4,028,969	
54,027,365	53,800,000	電腦租金及使用費		3,504,000	
24,472,097	24,475,152	機械及設備租金		524,969	
64,201,951	78,060,268	交通及運輸設備租金		76,164,035	
64,193,914	77,910,268	車租		76,014,035	
8,037	150,000	電信設備租金		150,000	
4,924,178	6,796,360	雜項設備租金		5,770,076	
4,924,178	6,796,360	雜項設備租金		5,770,076	
5,762,710,097	4,805,734,000	購建固定資產、無形資產及非理財目的 之長期投資		5,071,975,000	
3,169,348,062	2,880,193,000	購建固定資產		3,149,495,000	
	100,000	購置土地		100,000	
49,424,806	33,986,000	興建土地改良物		39,510,000	
1,736,962,601	2,022,755,000	擴充改良房屋建築及設備		2,092,065,000	
734,546,346	581,576,163	購置機械及設備		598,882,227	
52,816,571	28,242,129	購置交通及運輸設備		24,333,079	
595,597,738	213,105,308	購置雜項設備		393,144,294	
	428,400	租賃資產租金		1,460,400	
15,369,534	12,378,000	購置無形資產		12,451,000	
15,369,534	12,378,000	購置電腦軟體		12,451,000	
2,577,992,501	1,913,163,000	遞延支出		1,910,029,000	
2,183,448,326	1,796,383,848	遞延修繕房屋建築支出		1,726,435,000	
394,544,175	116,779,152	其他遞延支出		183,594,000	

# —臺北市政府教育局主管

## 彙計表

112年度

單位：新臺幣元

高中及高職教育計畫	國民教育計畫	學前教育計畫	特殊教育計畫	社會教育計畫	體育及衛生教育計畫
	30,000		200,000		
1,816,414	5,193,156	264,400	175,000		121,000
76,776,395	232,323,198	8,264,969	6,187,513	416,400	275,200
11,527,000	27,405,000	3,140,000	37,790,000		8,914,000
1,155,220	223,700	3,076,000			
1,155,220	223,700	3,076,000			
3,750,069	278,900				
3,504,000					
246,069	278,900				
3,656,911	24,354,124	64,000	37,770,000		8,914,000
3,506,911	24,354,124	64,000	37,770,000		8,914,000
150,000					
2,964,800	2,548,276		20,000		
2,964,800	2,548,276		20,000		

## 臺北市地方教育發展基金

## 各項費用

中華民國

前年度 決算數	上年度 預算數	計畫別		
		用途別科目	訓練教育計畫	其他教育計畫
1,061,210	2,219,640	食品	1,320,400	
8,896,089	7,466,237	醫療用品(非醫療院所使用)		
426,491,843	329,540,467	其他用品消耗	3,011,600	1,368,000
154,903,141	167,635,000	租金、償債、利息及相關手續費	1,072,000	205,000
7,058,060	4,503,220	地租及水租	56,000	26,000
3,261,732	160,000	一般土地租金		
3,796,328	4,343,220	場地租金	56,000	26,000
219,490		房租		
219,490		一般房屋租金		
78,499,462	78,275,152	機器租金		
54,027,365	53,800,000	電腦租金及使用費		
24,472,097	24,475,152	機械及設備租金		
64,201,951	78,060,268	交通及運輸設備租金	1,016,000	179,000
64,193,914	77,910,268	車租	1,016,000	179,000
8,037	150,000	電信設備租金		
4,924,178	6,796,360	雜項設備租金		
4,924,178	6,796,360	雜項設備租金		
5,762,710,097	4,805,734,000	購建固定資產、無形資產及非理財目的 之長期投資		
3,169,348,062	2,880,193,000	購建固定資產		
	100,000	購置土地		
49,424,806	33,986,000	興建土地改良物		
1,736,962,601	2,022,755,000	擴充改良房屋建築及設備		
734,546,346	581,576,163	購置機械及設備		
52,816,571	28,242,129	購置交通及運輸設備		
595,597,738	213,105,308	購置雜項設備		
	428,400	租賃資產租金		
15,369,534	12,378,000	購置無形資產		
15,369,534	12,378,000	購置電腦軟體		
2,577,992,501	1,913,163,000	遞延支出		
2,183,448,326	1,796,383,848	遞延修繕房屋建築支出		
394,544,175	116,779,152	其他遞延支出		

# —臺北市政府教育局主管

## 彙計表

112年度

單位：新臺幣元

一般行政管理計畫	建築及設備計畫				
2,480,618					
607,000					
160,000					
160,000					
210,000					
210,000					
237,000					
237,000					
	5,071,975,000				
	3,149,495,000				
	100,000				
	39,510,000				
	2,092,065,000				
	598,882,227				
	24,333,079				
	393,144,294				
	1,460,400				
	12,451,000				
	12,451,000				
	1,910,029,000				
	1,726,435,000				
	183,594,000				

## 臺北市地方教育發展基金

## 各項費用

中華民國

前年度 決算數	上年度 預算數	計畫別	合計	高等教育計畫
		用途別科目		
103,213,958	121,836,000	稅捐及規費(強制費)	114,351,000	
76,097,645	83,187,907	土地稅	76,897,756	
76,097,645	83,187,907	一般土地地價稅	76,897,756	
24,796,805	35,683,478	房屋稅	34,874,102	
24,795,750	35,677,478	一般房屋稅	34,868,102	
887	6,000	宿舍房屋稅	6,000	
168		其他房屋稅		
1,430,402	2,317,380	消費與行為稅	2,001,141	
1,341,225	2,238,040	營業稅	1,921,801	
10,567		印花稅		
78,610	79,340	使用牌照稅	79,340	
889,106	647,235	規費	578,001	
431,969	603,285	行政規費與強制費	537,141	
43,260	43,260	汽車燃料使用費	40,170	
407,800		未足額進用身障人員差額補助費		
6,077	690	其他規費	690	
7,867,970,623	6,480,126,000	會費、捐助、補助、分攤、照護、救濟 與交流活動費	6,682,122,000	
724,463	783,100	會費	780,100	
3,000	5,000	學術團體會費	5,000	
721,463	778,100	職業團體會費	775,100	
165,993,813	189,041,942	捐助、補助與獎助	174,511,261	
99,646,770	127,138,000	補(協)助政府機關(構)	106,408,000	
62,169,395	56,457,380	獎助學員生給與	62,914,741	
4,177,648	5,446,562	其他捐助、補助與獎助	5,188,520	
453,508	975,000	分擔	1,073,000	
453,508	975,000	分擔大樓管理費	1,073,000	
7,700,185,417	6,288,769,158	補貼、獎勵、慰問、照護與救濟	6,505,193,739	
103,969,115	100,884,368	獎勵費用	103,689,967	
259,325	3,000,000	慰問、照護及濟助金	2,600,000	
7,595,956,977	6,184,884,790	其他補貼、獎勵、慰問、照護與救濟	6,398,903,772	
613,422	556,800	競賽及交流活動費	563,900	

# —臺北市政府教育局主管

## 彙計表

112年度

單位：新臺幣元

高中及高職教育計畫	國民教育計畫	學前教育計畫	特殊教育計畫	社會教育計畫	體育及衛生教育計畫
2,325,000	48,712,000		29,000		
175,125	21,005,251		7,000		
175,125	21,005,251		7,000		
1,175,484	27,118,943		4,000		
1,175,484	27,112,943		4,000		
	6,000				
974,391	587,806		11,230		
974,391	587,806				
			11,230		
			6,770		
			590		
			6,180		
1,460,711,000	984,702,000	3,069,066,000	237,444,000	141,367,000	319,806,000
2,000	217,500				
2,000	217,500				
35,187,822	31,951,768	15,000,784	75,868,500	11,752,387	4,500,000
	23,150,000	15,000,000	63,568,000	190,000	4,500,000
33,257,802	8,801,768	784	9,042,000	11,562,387	
1,930,020			3,258,500		
1,425,433,478	952,056,532	3,054,065,216	161,575,500	129,614,613	315,306,000
6,785,944	13,310,295	281,800	974,200		48,599,728
1,418,647,534	938,746,237	3,053,783,416	160,601,300	129,614,613	266,706,272
87,700	476,200				



## 臺北市地方教育發展基金

## 各項費用

中華民國

前年度 決算數	上年度 預算數	計畫別		
		用途別科目	訓練教育計畫	其他教育計畫
103,213,958	121,836,000	稅捐及規費(強制費)		
76,097,645	83,187,907	土地稅		
76,097,645	83,187,907	一般土地地價稅		
24,796,805	35,683,478	房屋稅		
24,795,750	35,677,478	一般房屋稅		
887	6,000	宿舍房屋稅		
168		其他房屋稅		
1,430,402	2,317,380	消費與行為稅		
1,341,225	2,238,040	營業稅		
10,567		印花稅		
78,610	79,340	使用牌照稅		
889,106	647,235	規費		
431,969	603,285	行政規費與強制費		
43,260	43,260	汽車燃料使用費		
407,800		未足額進用身障人員差額補助費		
6,077	690	其他規費		
7,867,970,623	6,480,126,000	會費、捐助、補助、分攤、照護、救濟 與交流活動費	20,900,000	5,096,000
724,463	783,100	會費		
3,000	5,000	學術團體會費		
721,463	778,100	職業團體會費		
165,993,813	189,041,942	捐助、補助與獎助		
99,646,770	127,138,000	補(協)助政府機關(構)		
62,169,395	56,457,380	獎助學員生給與		
4,177,648	5,446,562	其他捐助、補助與獎助		
453,508	975,000	分擔		
453,508	975,000	分擔大樓管理費		
7,700,185,417	6,288,769,158	補貼、獎勵、慰問、照護與救濟	20,900,000	5,096,000
103,969,115	100,884,368	獎勵費用	20,520,000	
259,325	3,000,000	慰問、照護及濟助金		
7,595,956,977	6,184,884,790	其他補貼、獎勵、慰問、照護與救濟	380,000	5,096,000
613,422	556,800	競賽及交流活動費		

# —臺北市政府教育局主管

## 彙計表

112年度

單位：新臺幣元

一般行政管理計畫	建築及設備計畫				
63,285,000					
55,710,380					
55,710,380					
6,575,675					
6,575,675					
427,714					
359,604					
68,110					
571,231					
536,551					
33,990					
690					
443,030,000					
560,600					
5,000					
555,600					
250,000					
250,000					
1,073,000					
1,073,000					
441,146,400					
13,218,000					
2,600,000					
425,328,400					

臺北市地方教育發展基金

各項費用

中華民國

前年度 決算數	上年度 預算數	計畫別	
		用途別科目	合計
613,422	556,800	技能競賽	563,900
727,583	321,000	短絀、賠償給付與支應退場支出	527,000
727,583	321,000	賠償給付	527,000
727,583	321,000	一般賠償	527,000
297,635,717	403,113,000	其他	382,760,000
297,635,717	403,113,000	其他支出	382,760,000
297,635,717	403,113,000	其他	382,760,000

# —臺北市政府教育局主管

## 彙計表

112年度

單位：新臺幣元

高中及高職教育計畫	國民教育計畫	學前教育計畫	特殊教育計畫	社會教育計畫	體育及衛生教育計畫
87,700	476,200				
319,000	208,000				
319,000	208,000				
319,000	208,000				
52,853,000	122,926,000	15,038,000	5,592,000	3,164,000	31,406,000
52,853,000	122,926,000	15,038,000	5,592,000	3,164,000	31,406,000
52,853,000	122,926,000	15,038,000	5,592,000	3,164,000	31,406,000

臺北市地方教育發展基金

各項費用

中華民國

前年度 決算數	上年度 預算數	計畫別		
		用途別科目	訓練教育計畫	其他教育計畫
613,422	556,800	技能競賽		
727,583	321,000	短絀、賠償給付與支應退場支出		
727,583	321,000	賠償給付		
727,583	321,000	一般賠償		
297,635,717	403,113,000	其他	14,000	10,014,000
297,635,717	403,113,000	其他支出	14,000	10,014,000
297,635,717	403,113,000	其他	14,000	10,014,000

—臺北市政府教育局主管

彙計表

112年度

單位：新臺幣元

一般行政管理計畫	建築及設備計畫				
141,753,000 141,753,000 141,753,000					

臺北市地方教育發展基金－臺北市政府教育局主管

員工人數彙計表

中華民國112年度

單位：人

計 畫 及 項 目	上年度最高可 進用員額數	本年度 增減(-)數	本年度最高可 進用員額數	說 明
合計	26,991	-46	26,945	
高中及高職教育計畫部分	6,720	6	6,726	
職員	6,465	5	6,470	
駐衛警	1		1	
技工	63	-2	61	
工友	61	-7	54	
聘用	119	9	128	
約僱	11	1	12	
國民教育計畫部分	18,936	-31	18,905	
職員	18,020	33	18,053	
駐衛警	176	-16	160	
技工	347	-11	336	
工友	263	-34	229	
聘用	49	-1	48	
約僱	81	-2	79	
學前教育計畫部分	352	-7	345	
職員	299		299	
駐衛警	2		2	
技工	40	-9	31	
工友	8	2	10	
聘用	2		2	
約僱	1		1	
特殊教育計畫部分	628	-3	625	
職員	544	-1	543	
駐衛警	5		5	
技工	17		17	
工友	9	-2	7	
聘用	5		5	
約僱	48		48	
社會教育計畫部分	3		3	
聘用	3		3	
一般行政管理計畫部分	352	-11	341	
職員	291	1	292	
駐衛警	2	-1	1	

# 臺北市地方教育發展基金－臺北市政府教育局主管

## 員工人數彙計表

中華民國112年度

單位：人

計 畫 及 項 目	上年度最高可 進用員額數	本年度 增減(-)數	本年度最高可 進用員額數	說 明
技工	8	3	11	
工友	13	-5	8	
聘用	29	-9	20	
約僱	9		9	

註：1.本表約僱、聘用係指奉准有案之約聘僱人員。



## 臺北市地方教育發展基金

## 用人費用

中華民國

計畫及項目	合計	正式 員額 薪資	聘僱 人員 薪資	超時 工作 報酬	津貼	獎 金		
						年終獎金	考績獎金	其他
合計	47,563,615,000	21,706,067,92	174,928,392	446,786,931		2,719,735,95	2,595,302,532	
高中及高職 教育計畫	10,877,369,000	5,423,519,148	71,480,532	106,039,109		689,115,997	613,821,175	
正式人員	8,101,561,305	5,423,519,148		104,752,223		680,195,406	613,389,839	
聘僱人員	99,246,569		71,480,532	1,286,886		8,920,591	431,336	
兼任人員	388,415,680							
其他人員	2,288,145,446							
國民教育計 畫	30,667,472,000	15,372,791,73	63,909,924	281,943,841		1,929,041,88	1,906,244,601	
正式人員	23,122,351,561	15,372,791,73		280,671,214		1,921,304,81	1,906,089,495	
聘僱人員	86,608,654		63,909,924	1,112,677		7,737,071	155,106	
兼任人員	344,171,810			159,950				
其他人員	7,114,339,975							
學前教育計 畫	305,772,000	192,831,936	1,390,176	6,071,242		23,539,297	17,029,256	
正式人員	299,637,233	192,831,936		6,056,112		23,376,107	17,029,256	
聘僱人員	1,882,740		1,390,176	15,130		163,190		
兼任人員	1,315,600							
其他人員	2,936,427							
特殊教育計 畫	733,218,000	375,792,000	22,692,348	12,006,770		49,673,509	39,726,500	
正式人員	558,551,247	375,792,000		10,688,521		46,836,961	39,726,500	
聘僱人員	32,509,629		22,692,348	1,318,249		2,836,548		
兼任人員	8,352,960							
其他人員	133,804,164							
社會教育計 畫	3,369,000		1,256,976	1,705,494		157,122		
正式人員	1,705,494			1,705,494				
聘僱人員	1,663,506		1,256,976			157,122		
體育及衛生 教育計畫	1,837,000			1,837,000				
正式人員	1,837,000			1,837,000				
其他教育計 畫	1,667,000			1,636,760				
正式人員	1,667,000			1,636,760				

# —臺北市政府教育局主管

## 彙計表

112年度

單位：新臺幣元

退休及卹償金		資遣費	福 利 費					提繳費	兼任 人員 用人 費用
退休金	卹償金		分擔 保險費	傷病 醫藥費	提撥 福利金	員工通勤 交通費	其他		
12,084,416,491	6,451,498		1,894,840,253	93,357,600		239,349,878	4,849,001,212	753,376,340	
2,883,998,067	1,995,122		475,919,256	23,308,100		61,336,968	130,165,446	396,670,080	
596,227,995			466,533,120	23,308,100		60,118,128	125,262,946	8,254,400	
4,282,248			9,386,136			1,218,840	2,240,000	388,415,680	
2,283,487,824	1,995,122						2,662,500		
8,777,076,083	4,219,208		1,345,134,941	66,629,260		164,098,982	410,379,842	346,001,700	
1,673,144,040			1,337,202,425	66,629,260		163,452,098	399,046,642	2,019,840	
3,640,476			7,902,516			646,884	1,504,000	343,981,860	
7,100,291,567	4,219,208						9,829,200		
28,461,255			18,136,536	854,500		3,393,432	12,748,770	1,315,600	
25,561,416			17,953,704	854,500		3,393,432	12,580,770		
83,412			182,832				48,000	1,315,600	
2,816,427							120,000		
173,420,159	237,168		35,155,632	1,694,960		5,047,056	9,418,938	8,352,960	
38,809,727			32,194,740	1,694,960		4,554,900	8,252,938		
1,361,436			2,960,892			492,156	848,000	8,352,960	
133,248,996	237,168						318,000		
78,408			171,000						
78,408			171,000						
						30,240			

臺北市地方教育發展基金

用人費用

中華民國

計畫及項目	合計	正式 員額 薪資	聘僱 人員 薪資	超時 工作 報酬	津貼	獎 金		
						年終獎金	考績獎金	其他
一般行政管理計畫	4,972,911,000	341,133,103	14,198,436	35,546,715		28,208,143	18,481,000	
正式人員	481,186,581	341,133,103		35,339,515		26,434,260	18,481,000	
聘僱人員	19,362,755		14,198,436	207,200		1,773,883		
兼任人員	1,036,000							
其他人員	4,471,325,664							

—臺北市政府教育局主管

彙計表

112年度

單位：新臺幣元

退休及卹償金		資遣費	福 利 費					提繳費	兼任 人員 用人 費用
退休金	卹償金		分擔 保險費	傷病 醫藥費	提撥 福利金	員工通勤 交通費	其他		
221,382,519			20,322,888	870,780		30,240	4,286,288,216	1,036,000	
22,732,920			18,455,592	870,780		5,443,200	12,296,211		
851,940			1,867,296				464,000		
197,797,659							4,273,528,005	1,036,000	

# 臺北市地方教育發展基金

## 聘用及約僱

中華民國

區分及職稱	人數	擔任工作	聘用或約僱起訖期間	薪點	年需經費
合計	355				237,056,297
聘用合計	227				165,218,943
約僱合計	128				71,837,354
0501001 臺北市政府教育局	48				34,682,061
聘用人員小計	46				33,546,841
約僱人員小計	2				1,135,220
0501051 臺北市立建國高級中學	7				4,939,704
聘用人員小計	7				4,939,704
0501052 臺北市立成功高級中學	9				5,368,059
約僱人員小計	2				1,135,220
聘用人員小計	7				4,232,839
0501053 臺北市立第一女子高級中學	5				3,375,032
聘用人員小計	5				3,375,032
0501054 臺北市立中山女子高級中學	4				2,819,620
聘用人員小計	4				2,819,620
0501055 臺北市立景美女子高級中學	4				3,045,864
聘用人員小計	4				3,045,864
0501056 臺北市立中正高級中學	6				4,254,777
聘用人員小計	6				4,254,777
0501057 臺北市立復興高級中學	10				6,258,956
聘用人員小計	10				6,258,956
0501058 臺北市立內湖高級中學	6				3,716,529
聘用人員小計	6				3,716,529
0501059 臺北市立松山高級中學	9				6,208,251
聘用人員小計	9				6,208,251

—臺北市政府教育局主管

人員明細表

112年度

單位：新臺幣元

小計	月 支			離職 儲金	經費來源 及其科目
	折合 金額	勞保 保險費	健康 保險費		

# 臺北市地方教育發展基金

## 聘用及約僱

中華民國

區分及職稱	人數	擔任工作	聘用或約僱 起訖期間	薪點	年需經費
0501060 臺北市立大同高級 中學	1				851,286
聘用人員小計	1				851,286
0501061 臺北市立華江高級 中學	7				4,901,734
聘用人員小計	7				4,901,734
0501063 臺北市立永春高級 中學	1				649,042
聘用人員小計	1				649,042
0501064 臺北市立和平高級 中學	2				1,687,653
聘用人員小計	2				1,687,653
0501065 臺北市立陽明高級 中學	5				3,490,043
聘用人員小計	5				3,490,043
0501066 臺北市立成淵高級 中學	4				2,891,533
聘用人員小計	4				2,891,533
0501067 臺北市立西松高級 中學	4				2,774,746
聘用人員小計	4				2,774,746
0501068 臺北市立大直高級 中學	6				4,697,336
聘用人員小計	6				4,697,336
0501070 臺北市立南港高級 中學	4				2,997,040
聘用人員小計	4				2,997,040
0501071 臺北市立萬芳高級 中學	1				955,611
聘用人員小計	1				955,611
0501072 臺北市立百齡高級 中學	3				2,490,835
聘用人員小計	3				2,490,835
0501075 臺北市立南湖高級 中學	2				1,507,292
聘用人員小計	2				1,507,292
0501076 臺北市立育成高級 中學	5				3,407,362

—臺北市政府教育局主管

人員明細表

112年度

單位：新臺幣元

小計	月 支			離職 儲金	經費來源 及其科目
	折合 金額	勞保 保險費	健康 保險費		



# 臺北市地方教育發展基金

## 聘用及約僱

中華民國

區分及職稱	人數	擔任工作	聘用或約僱起訖期間	薪點	年需經費
聘用人員小計	5				3,407,362
0501077 臺北市芳和實驗中學	1				916,480
聘用人員小計	1				916,480
0501078 臺北市數位實驗高級中等學校	1				589,726
聘用人員小計	1				589,726
0501101 臺北市立士林高級商業職業學校	5				4,229,527
聘用人員小計	5				4,229,527
0501102 臺北市立松山高級商業家事職業學校	1				831,086
聘用人員小計	1				831,086
0501103 臺北市立大安高級工業職業學校	10				6,227,008
約僱人員小計	8				4,808,112
聘用人員小計	2				1,418,896
0501104 臺北市立松山高級工農職業學校	3				2,308,933
聘用人員小計	3				2,308,933
0501105 臺北市立南港高級工業職業學校	9				5,392,166
聘用人員小計	9				5,392,166
0501106 臺北市立木柵高級工業職業學校	1				852,013
聘用人員小計	1				852,013
0501107 臺北市立內湖高級工業職業學校	4				3,103,785
聘用人員小計	4				3,103,785
0501201 臺北市立介壽國民中學	1				886,535
聘用人員小計	1				886,535
0501204 臺北市立敦化國民中學	1				851,286
聘用人員小計	1				851,286
0501222 臺北市立仁愛國民中學	1				886,535

—臺北市政府教育局主管

人員明細表

112年度

單位：新臺幣元

小計	月 支			離職 儲金	經費來源 及其科目
	折合 金額	勞保 保險費	健康 保險費		

# 臺北市地方教育發展基金

## 聘用及約僱

中華民國

區分及職稱	人數	擔任工作	聘用或約僱 起訖期間	薪點	年需經費
聘用人員小計	1				886,535
0501225 臺北市立金華國民 中學	2				1,737,821
聘用人員小計	2				1,737,821
0501241 臺北市立中正國民 中學	1				886,535
聘用人員小計	1				886,535
0501243 臺北市立弘道國民 中學	1				607,181
聘用人員小計	1				607,181
0501261 臺北市立萬華國民 中學	1				884,790
聘用人員小計	1				884,790
0501294 臺北市立明湖國民 中學	1				819,793
聘用人員小計	1				819,793
0501296 臺北市立麗山國民 中學	1				788,251
聘用人員小計	1				788,251
0501302 臺北市立天母國民 中學	1				882,814
聘用人員小計	1				882,814
0501311 臺北市立北投國民 中學	1				884,790
聘用人員小計	1				884,790
0501312 臺北市立石牌國民 中學	1				887,292
聘用人員小計	1				887,292
0501401 臺北市松山區三民 國民小學	2				1,139,612
約僱人員小計	2				1,139,612
0501402 臺北市松山區民生 國民小學	1				819,223
聘用人員小計	1				819,223
0501406 臺北市松山區松山 國民小學	1				585,594
約僱人員小計	1				585,594

—臺北市政府教育局主管

人員明細表

112年度

單位：新臺幣元

小計	月 支			離職 儲金	經費來源 及其科目
	折合 金額	勞保 保險費	健康 保險費		

# 臺北市地方教育發展基金

## 聘用及約僱

中華民國

區分及職稱	人數	擔任工作	聘用或約僱 起訖期間	薪點	年需經費
0501408 臺北市松山區敦化國民小學	1				819,793
聘用人員小計	1				819,793
0501424 臺北市信義區光復國民小學	1				851,286
聘用人員小計	1				851,286
0501425 臺北市信義區吳興國民小學	2				1,119,296
聘用人員小計	1				567,610
約僱人員小計	1				551,686
0501427 臺北市信義區博愛國民小學	1				819,793
聘用人員小計	1				819,793
0501428 臺北市信義區福德國民小學	1				567,610
約僱人員小計	1				567,610
0501441 臺北市大安區大安國民小學	1				679,340
聘用人員小計	1				679,340
0501442 臺北市大安區仁愛國民小學	1				819,853
聘用人員小計	1				819,853
0501443 臺北市大安區公館國民小學	1				520,000
約僱人員小計	1				520,000
0501444 臺北市大安區古亭國民小學	1				551,722
約僱人員小計	1				551,722
0501447 臺北市大安區建安國民小學	2				1,387,403
約僱人員小計	1				567,610
聘用人員小計	1				819,793
0501451 臺北市大安區和平國民小學	1				520,000
約僱人員小計	1				520,000
0501461 臺北市中山區大佳國民小學	1				520,000

—臺北市政府教育局主管

人員明細表

112年度

單位：新臺幣元

小計	月 支			離職 儲金	經費來源 及其科目
	折合 金額	勞保 保險費	健康 保險費		

# 臺北市地方教育發展基金

## 聘用及約僱

中華民國

區分及職稱	人數	擔任工作	聘用或約僱 起訖期間	薪點	年需經費
約僱人員小計	1				520,000
0501462 臺北市中山區大直國民小學	1				655,291
聘用人員小計	1				655,291
0501463 臺北市中山區中山國民小學	5				3,508,433
約僱人員小計	2				1,184,678
聘用人員小計	3				2,323,755
0501467 臺北市中山區吉林國民小學	1				551,686
約僱人員小計	1				551,686
0501470 臺北市中山區懷生國民小學	1				520,000
約僱人員小計	1				520,000
0501471 臺北市中山區濱江國民小學	1				579,249
約僱人員小計	1				579,249
0501481 臺北市中正區忠孝國民小學	1				520,000
約僱人員小計	1				520,000
0501482 臺北市中正區忠義國民小學	1				520,000
約僱人員小計	1				520,000
0501483 臺北市中正區東門國民小學	1				884,790
聘用人員小計	1				884,790
0501486 臺北市立大學附設實驗國民小學	2				1,135,292
約僱人員小計	2				1,135,292
0501487 臺北市國語實驗國民小學	2				1,378,865
聘用人員小計	1				827,179
約僱人員小計	1				551,686
0501488 臺北市中正區螢橋國民小學	1				798,771
聘用人員小計	1				798,771

—臺北市政府教育局主管

人員明細表

112年度

單位：新臺幣元

小計	月 支			離職 儲金	經費來源 及其科目
	折合 金額	勞保 保險費	健康 保險費		



# 臺北市地方教育發展基金

## 聘用及約僱

中華民國

區分及職稱	人數	擔任工作	聘用或約僱 起訖期間	薪點	年需經費
0501501 臺北市大同區大同國民小學	1				520,000
約僱人員小計	1				520,000
0501502 臺北市大同區大橋國民小學	2				1,109,726
約僱人員小計	2				1,109,726
0501504 臺北市大同區太平國民小學	1				520,000
約僱人員小計	1				520,000
0501505 臺北市大同區日新國民小學	1				888,159
聘用人員小計	1				888,159
0501509 臺北市大同區蓬萊國民小學	1				585,594
約僱人員小計	1				585,594
0501510 臺北市大同區雙蓮國民小學	1				603,678
約僱人員小計	1				603,678
0501521 臺北市萬華區大理國民小學	2				1,404,790
聘用人員小計	1				884,790
約僱人員小計	1				520,000
0501523 臺北市萬華區老松國民小學	6				4,071,111
聘用人員小計	6				4,071,111
0501525 臺北市萬華區西園國民小學	2				1,308,947
聘用人員小計	1				702,274
約僱人員小計	1				606,673
0501527 臺北市萬華區華江國民小學	1				520,000
約僱人員小計	1				520,000
0501528 臺北市萬華區新和國民小學	1				567,646
約僱人員小計	1				567,646
0501531 臺北市萬華區龍山國民小學	1				520,000

—臺北市政府教育局主管

人員明細表

112年度

單位：新臺幣元

小計	月 支			離職 儲金	經費來源 及其科目
	折合 金額	勞保 保險費	健康 保險費		

# 臺北市地方教育發展基金

## 聘用及約僱

中華民國

區分及職稱	人數	擔任工作	聘用或約僱 起訖期間	薪點	年需經費
約僱人員小計	1				520,000
0501532 臺北市萬華區雙園國民小學	3				1,637,346
約僱人員小計	3				1,637,346
0501542 臺北市文山區木柵國民小學	1				569,770
約僱人員小計	1				569,770
0501545 臺北市文山區辛亥國民小學	1				520,000
聘用人員小計	1				520,000
0501546 臺北市文山區明道國民小學	2				1,087,610
約僱人員小計	2				1,087,610
0501547 臺北市文山區武功國民小學	1				520,000
約僱人員小計	1				520,000
0501549 臺北市文山區博嘉國民小學	1				520,000
約僱人員小計	1				520,000
0501550 臺北市文山區景美國民小學	1				635,775
約僱人員小計	1				635,775
0501553 臺北市文山區萬芳國民小學	1				520,000
約僱人員小計	1				520,000
0501554 臺北市文山區萬福國民小學	1				520,000
約僱人員小計	1				520,000
0501557 臺北市文山區興華國民小學	1				520,000
約僱人員小計	1				520,000
0501559 臺北市文山區興德國民小學	1				520,000
約僱人員小計	1				520,000
0501574 臺北市南港區南港國民小學	2				1,103,372
約僱人員小計	2				1,103,372

—臺北市政府教育局主管

人員明細表

112年度

單位：新臺幣元

小計	月 支			離職 儲金	經費來源 及其科目
	折合 金額	勞保 保險費	健康 保險費		

# 臺北市地方教育發展基金

## 聘用及約僱

中華民國

區分及職稱	人數	擔任工作	聘用或約僱 起訖期間	薪點	年需經費
0501577 臺北市南港區舊莊國民小學	2				1,071,722
約僱人員小計	2				1,071,722
0501592 臺北市內湖區內湖國民小學	3				2,293,072
聘用人員小計	3				2,293,072
0501593 臺北市內湖區文湖國民小學	1				520,000
約僱人員小計	1				520,000
0501595 臺北市內湖區明湖國民小學	1				753,646
聘用人員小計	1				753,646
0501596 臺北市內湖區東湖國民小學	2				1,416,109
約僱人員小計	1				569,770
聘用人員小計	1				846,339
0501601 臺北市內湖區潭美國民小學	1				567,646
約僱人員小計	1				567,646
0501614 臺北市士林區天母國民小學	1				917,566
聘用人員小計	1				917,566
0501615 臺北市士林區文昌國民小學	1				551,608
約僱人員小計	1				551,608
0501618 臺北市士林區社子國民小學	1				567,610
約僱人員小計	1				567,610
0501619 臺北市士林區芝山國民小學	2				1,087,610
約僱人員小計	2				1,087,610
0501621 臺北市士林區雨聲國民小學	1				520,000
約僱人員小計	1				520,000
0501622 臺北市士林區富安國民小學	1				520,000
約僱人員小計	1				520,000

—臺北市政府教育局主管

人員明細表

112年度

單位：新臺幣元

小計	月 支			離職 儲金	經費來源 及其科目
	折合 金額	勞保 保險費	健康 保險費		

# 臺北市地方教育發展基金

## 聘用及約僱

中華民國

區分及職稱	人數	擔任工作	聘用或約僱 起訖期間	薪點	年需經費
0501625 臺北市士林區葫蘆國民小學	1				567,610
約僱人員小計	1				567,610
0501627 臺北市士林區劍潭國民小學	1				520,000
約僱人員小計	1				520,000
0501629 臺北市士林區蘭雅國民小學	1				520,000
約僱人員小計	1				520,000
0501643 臺北市北投區文林國民小學	2				1,087,610
約僱人員小計	2				1,087,610
0501644 臺北市北投區北投國民小學	2				1,135,220
約僱人員小計	2				1,135,220
0501645 臺北市北投區石牌國民小學	1				882,814
聘用人員小計	1				882,814
0501646 臺北市北投區立農國民小學	1				567,610
約僱人員小計	1				567,610
0501650 臺北市北投區桃源國民小學	1				520,000
約僱人員小計	1				520,000
0501654 臺北市北投區逸仙國民小學	1				520,000
約僱人員小計	1				520,000
0501655 臺北市北投區義方國民小學	1				520,000
約僱人員小計	1				520,000
0501701 臺北市立南海實驗幼兒園	1				586,232
約僱人員小計	1				586,232
0501801 臺北市立啟明學校	5				2,789,814
聘用人員小計	1				543,390
約僱人員小計	4				2,246,424

—臺北市政府教育局主管

人員明細表

112年度

單位：新臺幣元

小計	月 支			離職 儲金	經費來源 及其科目
	折合 金額	勞保 保險費	健康 保險費		



臺北市地方教育發展基金

聘用及約僱

中華民國

區分及職稱	人數	擔任工作	聘用或約僱 起訖期間	薪點	年需經費
0501802 臺北市立啟聰學校	6				3,840,957
聘用人員小計	1				886,522
約僱人員小計	5				2,954,435
0501803 臺北市立臺北特殊教育學校	18				10,297,648
聘用人員小計	2				1,470,672
約僱人員小計	16				8,826,976
0501804 臺北市立文山特殊教育學校	24				14,423,054
約僱人員小計	22				12,897,104
聘用人員小計	2				1,525,950

# —臺北市政府教育局主管

## 人員明細表

112年度

單位：新臺幣元

小計	月 支			離職 儲金	經費來源 及其科目
	折合 金額	勞保 保險費	健康 保險費		

## 車輛明

中華民國

工作計畫別	車輛種類	車號	廠牌及引擎號碼	購置年月	汽缸總排氣量(立方公分)	合計	牌照稅(全年)	燃料使用費(全年)
合計	車輛7輛 小客車4輛 客貨兩用車3輛					573,416	67,380	33,990
0501001臺 北市政府教育局	4輛 小客車 小客車 小客車 客貨兩用車	1658-QH	中華-4B11Q005125	201009	2,000	110,193	11,230	6,180
		6596-QH	國瑞-2AZE101323	200805	2,362	60,616	11,230	3,090
		6808-UX	中華-4B11Q006943	201207	2,000	110,193	11,230	6,180
		AKG-9510	中華-4G69TA25487	201505	2,378			
0501802臺 北市立啟聰學校	1輛 客貨兩用車	ARE-1851	三菱-4G69S4NSQX7232	201603	2,378	129,236	11,230	6,180
0501804臺 北市立文山特殊教育學校	1輛 客貨兩用車	ATG-6113	中華-4G69S4NSTD7502	201709	2,378	111,236	11,230	6,180
0501906臺 北市教師研習中心	1輛 小客車	5332-QZ	中華-4B11Q001721	200807	1,998	51,942	11,230	6,180
						51,942	11,230	6,180

# —臺北市政府教育局主管

## 細表

112年度

單位：新臺幣元

油料費(全年)			液化石油氣(全年)			修護費	檢驗執照及保險費
數量 (公升)	單價	金額	數量 (公升)	單價	金額		
		215,424				226,498	30,124
		95,040				122,498	14,324
1,188	32.0	38,016				49,000	5,767
594	32.0	19,008				24,498	2,790
1,188	32.0	38,016				49,000	5,767
		53,376				51,000	7,450
1,668	32.0	53,376				51,000	7,450
		53,376				33,000	7,450
1,668	32.0	53,376				33,000	7,450
		13,632				20,000	900
426	32.0	13,632		14.6		20,000	900

# 臺北市地方教育發展基金－臺北市政府教育局主管

## 單位（或計畫）成本分析表

中華民國112年度

單位：新臺幣千元

計 畫 別	單 位	單位成本(元)或 平均利(費)率	數 量	預 算 數	說 明
合計				63,286,417	
高等教育計畫				50	
高中及高職教育計畫				13,160,697	
國民教育計畫				33,364,870	
學前教育計畫				3,463,073	
特殊教育計畫				1,126,806	
社會教育計畫				157,148	
體育及衛生教育計畫				427,819	
訓練教育計畫				49,107	
其他教育計畫				21,332	
一般行政管理計畫				6,443,540	
建築及設備計畫				5,071,975	

# 臺北市地方教育發展基金－臺北市政府教育局主管

## 5年來主要業務計畫分析表

中華民國112年度

單位：新臺幣千元

年度及項目	單位	數量	單位成本(元)或平均利(費)率	金額	說明
<b>(本)年度預算數</b>					
高等教育計畫				50	
高中及高職教育計畫				13,160,697	
國民教育計畫				33,364,870	
學前教育計畫				3,463,073	
特殊教育計畫				1,126,806	
社會教育計畫				157,148	
體育及衛生教育計畫				427,819	
訓練教育計畫				49,107	
其他教育計畫				21,332	
<b>(上)年度預算數</b>					
高等教育計畫					
高中及高職教育計畫				13,043,299	
國民教育計畫				31,965,541	
學前教育計畫				3,089,227	
特殊教育計畫				1,127,693	
社會教育計畫				198,621	
體育及衛生教育計畫				366,112	
訓練教育計畫				46,411	
其他教育計畫				23,521	
<b>(前)年度決算數</b>					
高等教育計畫					
高中及高職教育計畫				12,961,228	
國民教育計畫				32,283,748	
學前教育計畫				4,576,783	
特殊教育計畫				1,121,949	
社會教育計畫				135,881	
體育及衛生教育計畫				456,879	
訓練教育計畫				41,035	
其他教育計畫				19,225	
<b>(109)年度決算數</b>					

# 臺北市地方教育發展基金－臺北市政府教育局主管

## 5年來主要業務計畫分析表

中華民國112年度

單位：新臺幣千元

年度及項目	單位	數量	單位成本(元)或平均利(費)率	金額	說明
高等教育計畫				1,396	
高中及高職教育計畫				12,098,266	
國民教育計畫				27,516,178	
學前教育計畫				5,666,134	
特殊教育計畫				981,280	
社會教育計畫				162,923	
體育及衛生教育計畫				393,673	
訓練教育計畫				71,050	
其他教育計畫				32,115	
(108)年度決算數					
高等教育計畫				1,126	
高中及高職教育計畫				12,238,774	
國民教育計畫				27,416,762	
學前教育計畫				3,992,428	
特殊教育計畫				965,675	
社會教育計畫				110,529	
體育及衛生教育計畫				445,689	
訓練教育計畫				74,852	
其他教育計畫				36,624	

本 頁 空 白



## 臺北市地方教育發展基金

## 繼續性計畫分

中華民國

計畫、項目 及計畫期間	計畫內容	全程計畫 總金額	分 年	
			以前年度 預算數	112年度
合計:		13,029,806,976	3,907,189,383	2,116,642,000
0501001 臺北市政府教育局		941,070,329	273,019,401	217,557,000
非營利幼兒園參建樟新水岸社會住宅(景美女中調車場基地)(107-112)	為優化學前教育，擴增公共化教保服務，本市規劃以加速增設非營利幼兒園為主要發展方向，並輔導原公辦民營幼兒園轉型、活化國中小餘裕空間、配合本市公共住宅之興建，及鼓勵私幼申請辦理非營利幼兒園等策略加速推動。	124,856,937	49,058,001	75,781,000
非營利幼兒園參建舊宗社會住宅(108-113)	為優化學前教育，擴增公共化教保服務，本市規劃以加速增設非營利幼兒園為主要發展方向，並輔導原公辦民營幼兒園轉型、活化國中小餘裕空間、配合本市公共住宅之興建，及鼓勵私幼申請辦理非營利幼兒園等策略加速推動。	50,651,000	20,639,000	3,500,000
非營利幼兒園參建福國社會住宅(北士科機一基地)(108-113)	為優化學前教育，擴增公共化教保服務，本市規劃以加速增設非營利幼兒園為主要發展方向，並輔導原公辦民營幼兒園轉型、活化國中小餘裕空間、配合本市公共住宅之興建，及鼓勵私幼申請辦理非營利幼兒園等策略加速推動。	59,438,000	13,034,000	1,100,000
非營利幼兒園參建錦州社會住宅(108-113)	為優化學前教育，擴增公共化教保服務，本市規劃以加速增設非營利幼兒園為主要發展方向，並輔導原公辦民營幼兒園轉型、活化國中小餘裕空間、配合本市公共住宅之興建，及鼓勵私幼申請辦理非營利幼兒園等策略加速推動。	55,499,000	13,041,000	3,500,000
非營利幼兒園參建興隆E區社會住宅(二期E基地)(108-113)	為優化學前教育，擴增公共化教保服務，本市規劃以加速增設非營利幼兒園為主要發展方向，並輔導原公辦民營幼兒園轉型、活化國中小餘裕空間、配合本市公共住宅之興建，及鼓勵私幼申請辦理非營利幼兒園等策略加速推動。	68,388,000	34,286,000	3,500,000

—臺北市政府教育局主管

年資金需求表

112年度

單位：新臺幣元

資 金 需 求 表					備 註
113年度	114年度	115年度	116年度	117年度以後	
4,582,366,662	2,220,055,450	180,486,145	8,085,600	14,954,000	餘17,936元不再編列。
362,113,392	37,719,000	50,358,000	285,600		
26,512,000					
45,304,000					
38,958,000					
30,602,000					

計畫、項目 及計畫期間	計畫內容	全程計畫 總金額	分 年	
			以前年度 預算數	112年度
非營利幼兒園參建培英社會住宅(108-113)	利幼兒園等策略加速推動。 為優化學前教育，擴增公共化教保服務，本市規劃以加速增設非營利幼兒園為主要發展方向，並輔導原公辦民營幼兒園轉型、活化國中小餘裕空間、配合本市公共住宅之興建，及鼓勵私幼申請辦理非營利幼兒園等策略加速推動。	61,020,000	15,579,000	3,500,000
非營利幼兒園參建福星社會住宅(109-112)	為優化學前教育，擴增公共化教保服務，本市規劃以加速增設非營利幼兒園為主要發展方向，並輔導原公辦民營幼兒園轉型、活化國中小餘裕空間、配合本市公共住宅之興建，及鼓勵私幼申請辦理非營利幼兒園等策略加速推動。	92,484,000	18,249,000	74,235,000
非營利幼兒園參建經貿社會住宅(109-113)	為優化學前教育，擴增公共化教保服務，本市規劃以加速增設非營利幼兒園為主要發展方向，並輔導原公辦民營幼兒園轉型、活化國中小餘裕空間、配合本市公共住宅之興建，及鼓勵私幼申請辦理非營利幼兒園等策略加速推動。	48,282,000	10,008,000	3,500,000
非營利幼兒園參建百齡水岸社會住宅(福順段土地)(109-113)	為優化學前教育，擴增公共化教保服務，本市規劃以加速增設非營利幼兒園為主要發展方向，並輔導原公辦民營幼兒園轉型、活化國中小餘裕空間、配合本市公共住宅之興建，及鼓勵私幼申請辦理非營利幼兒園等策略加速推動。	43,137,857	8,438,000	1,100,000
非營利幼兒園參建玉成社會住宅(台電中心倉庫基地)(109-113)	為優化學前教育，擴增公共化教保服務，本市規劃以加速增設非營利幼兒園為主要發展方向，並輔導原公辦民營幼兒園轉型、活化國中小餘裕空間、配合本市公共住宅之興建，及鼓勵私幼申請辦理非營利幼兒園等策略加速推	77,616,535	5,785,000	3,500,000

—臺北市政府教育局主管

年資金需求表

112年度

單位：新臺幣元

資 金 需 求 表					備 註
113年度	114年度	115年度	116年度	117年度以後	
41,941,000					
34,774,000					
33,599,857					
68,331,535					

計畫、項目 及計畫期間	計畫內容	全程計畫 總金額	分 年	
			以前年度 預算數	112年度
三玉區民活動中心防水工程(111-112)	動。 該大樓至今已使用逾十餘年，頂樓及地下室均有漏水痕跡，大樓牆面磁磚浮起，有掉落之疑慮，為改善三玉非營利幼兒園教學環境，進行活動中心大樓防水改善工程。	7,666,000	338,000	7,328,000
非營利幼兒園參建萬隆東營區(111-112)	為優化學前教育，擴增公共化教保服務，本市規劃以加速增設非營利幼兒園為主要發展方向，並輔導原公辦民營幼兒園轉型、活化國中小餘裕空間、配合本市公共住宅之興建，及鼓勵私幼申請辦理非營利幼兒園等策略加速推動。	67,255,000	56,883,000	10,372,000
非營利幼兒園參建市立圖書館康寧分館(111-115)	為優化學前教育，擴增公共化教保服務，本市規劃以加速增設非營利幼兒園為主要發展方向，並輔導原公辦民營幼兒園轉型、活化國中小餘裕空間、配合本市公共住宅之興建，及鼓勵私幼申請辦理非營利幼兒園等策略加速推動。	130,817,000	1,868,000	41,000
111年度電腦租賃費(111-116)	逐年汰換使用年限超過5年的本局行政用桌上型電腦(含螢幕)及筆記型電腦，個人電腦租賃費。	2,394,000	428,400	420,000
智慧雲端健康管理系統(111-112)	本計畫為有效推動健康促進學校及本市健康管理政策，透過提供即時健康資訊之彙整，結家家長、教師、護理師與社區共同合作，進行本市校園親師生及鄰里鄉民健康促進管理。	8,265,000	3,735,000	4,530,000
軟體授權費(111-112)	推廣資訊教育，歷年來本局除加強各校硬體設備之建置外，並致力倡導智慧財產觀念及落實軟體使用的合法性，本局提供臺北市市立國中小及高中職學校教職員生最新版Windows及Office Pro授權統一各校防毒軟體，俾利本局監控各校防毒更新並派送相關規則，提升各校	43,300,000	21,650,000	21,650,000

— 臺北市政府教育局主管

年資金需求表

112年度

單位：新臺幣元

資 金 需 求 表					備 註
113年度	114年度	115年度	116年度	117年度以後	
41,671,000	37,299,000	49,938,000			
420,000	420,000	420,000	285,600		

計畫、項目 及計畫期間	計畫內容	全程計畫 總金額	分 年	
			以前年度 預算數	112年度
0501053 臺北市立第一女子高級中學	資訊安全。	101,602,912	43,009,000	58,593,000
光復樓古蹟修復及再利用工程(總委託技術服務費)(107-112)	市定三級古蹟光復樓為教學暨行政大樓，本計畫內含古蹟建築本體修繕、歷史空間恢復、普通教室、行政辦公室及會議室整修，以及周圍景觀環境改善。	10,326,912	8,515,000	1,811,000
光復樓古蹟修復及再利用工程(工程費)(109-112)	市定三級古蹟光復樓為教學暨行政大樓，本計畫內含古蹟建築本體修繕、歷史空間恢復、普通教室、行政辦公室及會議室整修，以及周圍景觀環境改善。	91,276,000	34,494,000	56,782,000
0501055 臺北市立景美女子高級中學		872,545,952	484,210,000	84,000,000
綜合大樓暨附設地下停車場新建工程(委託技術服務費)(103-113)	原有校舍屋齡老舊、結構強度不足，亦不符合師生使用機能及動線串連，為維學校永續經營及良善教學環境，期望透過本工程進行改善，保留維持校園指標性之建築與環境，並提供200部以上車位供校內及周邊學校與社區使用。	28,228,426	17,352,000	3,500,000
綜合大樓暨附設地下停車場新建工程(工程費)(107-113)	原有校舍屋齡老舊、結構強度不足，亦不符合師生使用機能及動線串連，為維學校永續經營及良善教學環境，期望透過本工程進行改善，保留維持校園指標性之建築與環境，並提供200部以上車位供校內及周邊學校與社區使用。	844,317,526	466,858,000	80,500,000
0501056 臺北市立中正高級中學		9,756,000	1,500,000	1,206,000
中正高中新建綜合教學大樓工程(委託技術服務費)(111-114)	為提升學校整體教學設施品質，精進教師教學與學生學習成績，並滿足社區民眾共享近萬坪的生態資源綠廊，供休閒活動使用，擬興建綜合教學大樓。結合現有校舍，符應12年國教新課綱之精神，發展學校生態及STEAM	9,756,000	1,500,000	1,206,000

—臺北市政府教育局主管

年資金需求表

112年度

單位：新臺幣元

資 金 需 求 表					備 註
113年度	114年度	115年度	116年度	117年度以後	
					<p>總委託技術服務費編列10,326,912元，以前年度已編列10,115,000元，其中107年度不予保留1,600,000元，本年度續編最後1年經費1,811,000元，餘912元以後年度不再編列。</p> <p>總工程費編列91,276,000元，以前年度已編列35,185,000元，其中109年度不予保留691,000元，本年度續編最後1年經費56,782,000元。</p>
304,335,952					
7,376,426					委託技術服務費，含先期規劃費900,000元(委託技術服務費850,000元、工程管理費50,000元)。
296,959,526					施工費及工程管理費，106年度以前編列工程管理費1,750,000元。
5,146,000	1,904,000				
5,146,000	1,904,000				一、110年綜合規劃，111年4月通過臺北市政府都市設計及土地使用開發許可審議委員會審議。二、本案全程計畫總金額含先期規劃費50萬元。



## 臺北市地方教育發展基金

## 繼續性計畫分

中華民國

計畫、項目 及計畫期間	計畫內容	全程計畫 總金額	分 年	
			以前年度 預算數	112年度
0501064 臺北市立和平高級中學	教學、國際教育、體育藝術才能之特色。	1,483,717,000	12,600,000	8,900,000
和平高中教學大樓新建工程(107-114)	為提升學校整體教學設施品質，除精進教師教學與學生學習成績外，最重要是關鍵能力的培養，發展創新課程，期許成為跨界整合的國際人才，並整合開放教學資源，促進社區發展特色，擬興建教學大樓，補足學校基本設施。	52,367,000	10,100,000	3,560,000
和平高中教學大樓新建工程(工程費)(111-114)	為提升學校整體教學設施品質，除精進教師教學與學生學習成績外，最重要是關鍵能力的培養，發展創新課程，期許成為跨界整合的國際人才，並整合開放教學資源，促進社區發展特色，擬興建教學大樓，補足學校基本設施。	1,431,350,000	2,500,000	5,340,000
0501070 臺北市立南港高級中學		1,035,071,692	39,618,828	3,000
綜合教學大樓新建工程(委託技術服務費)(107-114)	舊有科學大樓校舍不符耐震及為提供師生優質的學與教環境，活化校園空間設施使用，擴增師生互動之境教場所，並藉以活化老舊社區，結合學校社區資源，發展學校特色，重新賦予社區新意象，將本校舊有科學大樓拆除重建綜合教學大樓。	20,220,692	10,080,000	1,000
綜合教學大樓新建工程(施工費)(109-114)	舊有科學大樓校舍不符耐震及為提供師生優質的學與教環境，活化校園空間設施使用，擴增師生互動之境教場所，並藉以活化老舊社區，結合學校社區資源，發展學校特色，重新賦予社區新意象，將本校舊有科學大樓拆除重建綜合教學大樓。	1,014,851,000	29,538,828	2,000
0501071 臺北市立萬芳高級中學		6,076,000	4,954,510	1,121,000
仁愛樓無障礙電梯增設工程(111-112)	為提升學校整體教學設施品質，精進教師教學與學生學習成效，擬增設無障	6,076,000	4,954,510	1,121,000

—臺北市政府教育局主管

年資金需求表

112年度

單位：新臺幣元

資 金 需 求 表					備 註
113年度	114年度	115年度	116年度	117年度以後	
359,929,000	1,102,288,000				總委託技術服務費為51,467,000元，連同105年度執行先期規劃900,000元，總計畫共52,367,000元，以前年度已編11,000,000元，其中107年度不予保留900,000元，本年度編列第6年經費3,560,000元，餘38,707,000元編列於以後年度。 施工費及工程管理費，110年度以前編列工程管理費500,000元。
13,071,000	25,636,000				
346,858,000	1,076,652,000				
730,798,000	264,651,864				
5,999,000	4,140,692				委託技術服務及工程管理費，105年度編列先期規劃費700,000元。
724,799,000	260,511,172				1.108年度以前編列工程管理費300,000元。 2.110年不予保留2,081,172元，編列於以後年度。
					含110年度執行先期規劃471,510元，餘490元不編列。

## 臺北市地方教育發展基金

## 繼續性計畫分

中華民國

計畫、項目 及計畫期間	計畫內容	全程計畫 總金額	分 年	
			以前年度 預算數	112年度
0501103 臺北市立大安高級工業職業學校	礙電梯。	778,815,719	12,697,741	3,000
新建綜合教學大樓工程(委託技術服務費)(104-114)	舊有勵學樓校舍不符合耐震及整體性規劃須拆除重建，且實習工場不足阻礙類科技能學習及發展，重建綜合教學大樓以因應教學需求與技職教育發展。	21,980,719	5,657,258	1,000
新建綜合教學大樓工程(工程費)(107-114)	舊有勵學樓校舍不符合耐震及整體性規劃須拆除重建，且實習工場不足阻礙類科技能學習及發展，重建綜合教學大樓以因應教學需求與技職教育發展。	756,835,000	7,040,483	2,000
0501105 臺北市立南港高級工業職業學校		5,492,000	4,552,000	940,000
無障礙電梯新建工程(110-112)	110年度改善校園無障礙環境計畫，預計增置無障礙電梯1座，並配合增建無障礙坡道。	5,492,000	4,552,000	940,000
0501202 臺北市立中山國民中學		378,850,471	337,230,000	41,619,000
中山國中綜合大樓新建工程(委託技術服務費)(103-112)	為提升學校整體教學設施品質，精進教師教學與學生學習成績並滿足社區民眾停車需求與提供社區民眾休閒活動使用，擬興建綜合大樓，結合部份現有校舍與中庭，規劃為停車場、游泳池及籃球場、排球場等教學與活動場地。	12,228,836	11,700,000	528,000
中山國中綜合大樓新建工程(工程費)(106-112)	為提升學校整體教學設施品質，精進教師教學與學生學習成績並滿足社區民眾停車需求與提供社區民眾休閒活動使用，擬興建綜合大樓，結合部份現有校舍與中庭，規劃為停車場、游泳池及籃球場、排球場等教學與活動場地。	366,621,635	325,530,000	41,091,000
0501213 臺北市立瑠公國民中學		3,420,000	2,777,709	642,000
增設無障礙電梯工程(111-112)	本校大門入口為階梯式，對於行動不便者參與活動產生不便，需於大門口增設無障礙電梯以利行動不便者通行。	3,420,000	2,777,709	642,000
0501221 臺北市立大安國民中學		1,062,614,138	247,598,000	378,762,000

— 臺北市政府教育局主管

年資金需求表

112年度

單位：新臺幣元

資 金 需 求 表					備 註
113年度	114年度	115年度	116年度	117年度以後	
376,096,000	390,018,978				109年以前不予保留 2,438,742元，編列於 以後年度。  110年不予保留 9,778,660元，109年以 前不予保留8,564,857 元，編列於以後年度 。  餘836元以後年度不再 編列。  餘635元以後年度不再 編列。  含110年度執行先期規 劃211,709元，餘291元 不編列。
7,000,000	9,322,461				
369,096,000	380,696,517				
436,254,138					

計畫、項目 及計畫期間	計畫內容	全程計畫 總金額	分 年	
			以前年度 預算數	112年度
綜合教學大樓新建工程(委託技術服務費)(107-113)	校園空間多為因應各時期所需而建，建築物建齡幾乎超過50年以上；上述除安全考量外，其既有空間設計，早已不合現今教學使用。擬藉由校園整體規畫來重整校地，減少閒置空間、改善不良動線、塑造無障礙環境、滿足社區民眾停車需求、增進與社區間的親民互動，達到永續教育的概念。學校規劃2期興建，第1期規劃興建綜合教學大樓。	31,045,138	13,171,000	4,134,000
綜合教學大樓新建工程(工程費)(109-113)	校園空間多為因應各時期所需而建，建築物建齡幾乎超過50年以上；上述除安全考量外，其既有空間設計，早已不合現今教學使用。擬藉由校園整體規畫來重整校地，減少閒置空間、改善不良動線、塑造無障礙環境、滿足社區民眾停車需求、增進與社區間的親民互動，達到永續教育的概念。學校規劃2期興建，第1期規劃興建綜合教學大樓。	1,031,569,000	234,427,000	374,628,000
0501251 臺北市立民權國民中學		6,536,000	5,316,361	1,219,000
無障礙電梯工程(111-112)	本校特教班及身障師生對於使用無障礙電梯有極大需求。校內專科教室及其他設施，雖可提供特教班學生使用，然距離現有電梯距離遙遠，對於特教班及身障師生參與活動產生不利影響，上下樓梯不便且易生危險，爰新建耘禾樓無障礙電梯工程。	6,536,000	5,316,361	1,219,000
0501292 臺北市立內湖國民中學		421,219,739	78,700,000	100,619,000
綜合大樓新建工程(委託技術服務費)(107-113)	1.為提升學校整體教學設施品質，精進教師教學與學生學習成績並滿足社區民眾停車需求與提供社區民眾休閒活動使用，擬興建地下二層地上三層綜合大樓，設置專科教室、地下停車場等，樓地板面積約9,782平方公尺。2.原校	12,635,481	7,890,000	600,000

—臺北市政府教育局主管

年資金需求表

112年度

單位：新臺幣元

資 金 需 求 表					備 註
113年度	114年度	115年度	116年度	117年度以後	
13,740,138					委託技術服務費，含105及106年度執行先期規劃898,000元。
422,514,000					含109年度以前年度編列工程管理費400,000元。
241,900,739					含110年度執行先期規劃費437,361元，餘639元不編列。
4,145,481					委託技術服務費，100年度編列規劃費700,000元，107年度編列900,000元，108年度編列800,000元，109年度編列2,000,000元，110年度編列3,000,000元。

## 臺北市地方教育發展基金

## 繼續性計畫分

中華民國

計畫、項目 及計畫期間	計畫內容	全程計畫 總金額	分 年	
			以前年度 預算數	112年度
綜合大樓新建工程(工程費)(109-113)	舍拆除宿舍及力行樓-3面積約996平方公尺。 1.為提升學校整體教學設施品質，精進教師教學與學生學習成績並滿足社區民眾停車需求與提供社區民眾休閒活動使用，擬興建地下二層地上三層綜合大樓，設置專科教室、地下停車場等，樓地板面積約9,782平方公尺。2.原校舍拆除宿舍及力行樓-3面積約996平方公尺。	408,584,258	70,810,000	100,019,000
0501311 臺北市立北投國民中學		347,926,172	215,305,000	132,620,000
北投國中活動中心新建工程(委託技術服務費)(105-112)	為提升學校整體教學設施品質，精進教師教學與學生學習成績並滿足社區民眾休閒活動使用，擬興建活動中心及游泳池等活動場地，以提供更完整之教學設施與環境。	11,696,560	9,038,000	2,658,000
北投國中活動中心新建工程(工程費)(107-112)	為提升學校整體教學設施品質，精進教師教學與學生學習成績並滿足社區民眾休閒活動使用，擬興建活動中心及游泳池等活動場地，以提供更完整之教學設施與環境。	336,229,612	206,267,000	129,962,000
0501313 臺北市立明德國民中學		6,843,000	5,544,124	1,298,000
校園無障礙電梯工程(111-112)	本校活動中心於73年落成，未設置電梯，樓高6層，4-6樓為資訊、藝術及體育課程教學空間，對於身障親師生於出入行動極為不便，爰申建15人份5停(1樓-5樓)雙開之無障礙升降機設備及工程。	6,843,000	5,544,124	1,298,000
0501405 臺北市松山區西松國民小學		22,246,000	5,650,000	3,500,000
學生活動中心新建工程(委託技術服務費)(108-115)	為提升學校整體教學設施品質，精進教師教學與學	22,246,000	5,650,000	3,500,000

—臺北市政府教育局主管

年資金需求表

112年度

單位：新臺幣元

資 金 需 求 表					備 註
113年度	114年度	115年度	116年度	117年度以後	
237,755,258					<p>工程費，109年度編列2,300,000元，110年度編列27,000,000元，111年度編列41,510,000元。</p> <p>本工程為105-112年度連續性工程，總委託技術服務費為11,696,560元，除以前年度預算數9,038,000元外，本年度續編最後1年經費2,658,000元，餘560元不再編列。</p> <p>本工程為107-112年度連續性工程，連同106年度以前編列工程管理費350,000元，總工程費為336,229,612元，除以前年度預算數206,267,000元外，本年度續編最後1年經費129,962,000元，餘612元不再編列，各年度資金需求詳如繼續性計畫分年資金需求表。</p> <p>含110年度執行先期規劃352,124元，餘876元不編列。</p>
5,209,000	4,369,000	3,518,000			
5,209,000	4,369,000	3,518,000			106年度編列先期規劃900,000元。



# 臺北市地方教育發展基金

## 繼續性計畫分

中華民國

計畫、項目 及計畫期間	計畫內容	全程計畫 總金額	分 年	
			以前年度 預算數	112年度
0501408 臺北市松山區敦化國民小學	生學習成績並滿足社區民眾停車需求與提供社區民眾休閒活動使用，擬興建學生活動中心，規劃為停車場、游泳池、演藝廳及籃球場、羽球場等教學與活動場地。	967,312,987	522,050,000	50,040,000
校舍拆除改建工程（委託技術服務費）(103-113)	為提升學校整體教學環境品質，改善學生學習活動空間，擬興建綜合大樓，結合部份現有校舍，規劃為圖書館及展演廳等教學與活動場地。	28,268,960	21,972,000	2,000,000
校舍拆除改建工程（工程費）(107-113)	為提升學校整體教學環境品質，改善學生學習活動空間，擬興建綜合大樓，結合部份現有校舍，規劃為圖書館及展演廳等教學與活動場地。	939,044,027	500,078,000	48,040,000
0501430 臺北市信義區雙永國民小學		88,473,000	2,800,000	15,218,000
臺北市信義區雙永國民小學校舍暨地下公共停車場新建工程(委託技術服務費)(111-117)	以信義區全社區的角度檢視兩校永春永吉的土地使用今日之校園，與社區的關係越趨緊密，資源共享、榮辱與共。校園的存在既寄託於社區，則校園的改建能創造之契機亦應回饋於社區。兩校合併之整體規劃，應從更高更寬的視角看待。臺北市政府推展EOD理念讓併校案成為公共設施民眾參與的典範。	88,473,000	2,800,000	15,218,000
0501449 臺北市大安區銘傳國民小學		4,902,000	4,009,000	893,000
無障礙電梯新建工程(111-112)	本校銘傳樓樓高4層，現有校舍電梯僅能到達3樓，對於身障師生極為不便，爰新建15人座無障礙電梯工程(1樓-4樓)。	4,902,000	4,009,000	893,000
0501482 臺北市中正區忠義國民小學		409,167,622	68,846,836	29,496,000
忠義教育社福園區暨捷運共構大樓新建工程(委託技術服務費)(107-113)	為提升學校整體教學設施品質，精進教師教學與學生學習成績並提供社區民眾休閒活動與老人日照等使用，擬興建綜合大樓，結合部分現有校舍與中	12,998,549	10,520,000	2,000,000

—臺北市政府教育局主管

年資金需求表

112年度

單位：新臺幣元

資 金 需 求 表					備 註
113年度	114年度	115年度	116年度	117年度以後	
395,222,987					
4,296,960					
390,926,027					
32,101,000	7,800,000	7,800,000	7,800,000	14,954,000	
32,101,000	7,800,000	7,800,000	7,800,000	14,954,000	含先期規劃費180萬。
310,824,786					含110年度執行先期規劃438,000元。
478,549					總委託技術服務費12,998,549元含106年度教育局撥入先期規劃100,000元。

## 臺北市地方教育發展基金

## 繼續性計畫分

中華民國

計畫、項目 及計畫期間	計畫內容	全程計畫 總金額	分 年	
			以前年度 預算數	112年度
忠義教育社福園區暨捷運 共構大樓新建工程(工程費 (108-113)	庭，規劃為活動中心、教學大樓及社福大樓等教學與活動場地，興建經費由社會局、捷運局與忠義國小分攤。 為提升學校整體教學設施品質，精進教師教學與學生學習成績並提供社區民眾休閒活動與老人日照等使用，擬興建綜合大樓，結合部分現有校舍與中庭，規劃為活動中心、教學大樓及社福大樓等教學與活動場地，興建經費由社會局、捷運局與忠義國小分攤。	396,169,073	58,326,836	27,496,000
0501526 臺北市萬華區東園國民小學		860,826,668	196,340,000	120,000,000
東園國小捷運共構大樓新建工程(委託技術服務費)(106-113)	為提昇學校整體教學設施品質，精進教師教學與學生學習成績並滿足教職員工停車需求與提供社區民眾休閒活動使用，擬興建綜合活動中心，結合部份現有校舍，規劃為停車場、游泳池及棒球打擊場、綜合球場、展演廳等教學與活動場地。	29,813,207	18,720,000	5,997,000
東園國小捷運共構大樓新建工程(總工程費)(108-113)	為提昇學校整體教學設施品質，精進教師教學與學生學習成績並滿足教職員工停車需求與提供社區民眾休閒活動使用，擬興建綜合活動中心，結合部份現有校舍，規劃為停車場、游泳池及棒球打擊場、綜合球場、展演廳等教學與活動場地。	831,013,461	177,620,000	114,003,000
0501528 臺北市萬華區新和國民小學		1,203,284,112	845,542,500	357,740,000
校舍整建暨校舍新建工程(委託技術服務費)(103-112)	本校6棟校舍其中4棟為逾50年之建築且因耐震能力不足列入拆除，2棟氡離子含量過高有安全疑慮，故申請校舍整建暨新建工程。新建工程擬採兩期進行。(一)「第一期新建工程」：於校本部拆除新生樓。興建教學大樓A區、圖書館。於新校地興建地下停車場、綜合球場	37,865,338	28,022,500	9,842,000

# —臺北市政府教育局主管

## 年資金需求表

112年度

單位：新臺幣元

資 金 需 求 表					備 註
113年度	114年度	115年度	116年度	117年度以後	
310,346,237					總工程費編列 396,169,073元，以前 年度已編列 116,080,000元，其中 108及110年度不予保 留100,000及57,653,164 元，本年度續編第5年 經費27,496,000元，餘 310,346,237元編列於 以後年度。  104年度執行先期規劃 費640,000元
544,486,668					
5,096,207					
539,390,461					以前年度預算數包括 99年度編列先期規劃 費900,000元及101年度 教育局補助規劃費 160,000元，103年度 1,800,000元，104年度 1,350,000元，105年度 650,000元，105年度補 辦預算262,500元，106 年度7,470,000元，107 年度3,950,000元，108

計畫、項目 及計畫期間	計畫內容	全程計畫 總金額	分 年	
			以前年度 預算數	112年度
校舍整建暨校舍新建工程(工程費)(106-112)	之活動中心及可容納6班之幼兒園園區。(二)「第二期新建工程」：於校本部拆除行政樓、勤學樓。興建行政辦公、科任教室所在之教學大樓B區、空橋並完成操場及跑道的興建(興建經費由停管處及教育局分攤)。 本校6棟校舍其中4棟為逾50年之建築且因耐震能力不足列入拆除，2棟氫離子含量過高有安全疑慮，故申請校舍整建暨新建工程。新建工程擬採兩期進行。(一)「第一期工程」：校本部拆除新生、行政樓，興建教學大樓、圖書館，另於新校地興建活動中心及六班之幼兒園園區。配合新生、行政樓停用，105學年度員工及學生將移至勤學樓上課，待第一期工程完工再遷回新校舍以進行第二期工程。(二)「第二期新建工程」：校本部拆除勤學樓，興建行政大樓及連接活動中心之空橋，並由停管處參建地下三層停車場及完成操場及跑道興建。(興建經費由停管處及教育局分攤)	1,165,418,774	817,520,000	347,898,000
0501541 臺北市文山區力行國民小學		932,887,126	14,984,981	1,000,000
活動中心新建工程(總委託技術服務)(106-115)	本校為額滿學校，學習空間不足，為建立更優質的學習環境，規劃興建地下二層，地上四層，含多功能活動空間、室內游泳池、綜合球場兼禮堂、停車場等綜合活動中心。	21,866,126	13,898,000	190,000
活動中心新建工程(總工程費)(108-115)	本校為額滿學校，學習空間不足，為建立更優質的學習環境，規劃興建地下二層，地上四層，含多功能活動空間、室內游泳池、綜合球場兼禮堂、停車場等綜合活動中心。	911,021,000	1,086,981	810,000

—臺北市政府教育局主管

年資金需求表

112年度

單位：新臺幣元

資 金 需 求 表					備 註
113年度	114年度	115年度	116年度	117年度以後	
					<p>年度4,000,000元，109年度480,000元，110年度4,000,000元，111年度3,000,000元，餘838元不再編列。</p> <p>以前年度預算數包括，105以前年度編列工程費500,000元，106年度400,000元，107年度26,050,000元，108年度396,000,000元，109年度33,770,000元，110年度221,000,000元，111年度139,800,000元，餘774元不再編列。</p>
391,037,000	407,055,000	118,810,145			
3,666,000	3,112,000	1,000,126			1.申請106年通過總委託技術服務費及第1年設計費。2.含先期規劃費70萬元。
387,371,000	403,943,000	117,810,019			1.申請108年通過總工程費，及第一年施工費。 2.107年度以前已編列工程管理費40萬元。 3.109年度不予保留26,270,562元、110年度不予保留14,844,457元，

## 臺北市地方教育發展基金

## 繼續性計畫分

中華民國

計畫、項目 及計畫期間	計畫內容	全程計畫 總金額	分 年	
			以前年度 預算數	112年度
0501576 臺北市南港區修德國 民小學		7,932,000	1,500,000	2,031,000
修德國小精緻化綜合活動 中心增建工程(委託技術服 務費)(111-113)	興建基地面積1,565平方 公尺地上高度12公尺以上 有頂蓋及外牆之精緻化綜 合活動中心，設置表演舞 台及室內球場。	7,932,000	1,500,000	2,031,000
0501592 臺北市內湖區內湖國 民小學		567,611,832	269,450,000	298,161,000
新孝悌樓興建工程(105-112)	新孝悌樓興建工程規劃為 地上5樓地下1樓:(一)教 學空間：設置44-55間普 通教室及專科教室，可以 舒緩親師生對於校舍安全 的疑慮及空間壓力。(二) 服務教學空間：設置 保健室、體育器材室等。 (三)行政空間：強化學 校行政效能，提升行政服 務品質。(四)停車空 間：配合法令規範設置， 彌補校內停車空間不足並 強化支援教育局辦理各校 活動之停車需求。	21,253,720	17,199,500	4,054,000
新孝悌樓興建工程(工程費 (107-112)	新孝悌樓興建工程規劃為 地上5樓地下1樓:(一)教 學空間：設置44-55間普 通教室及專科教室，可以 舒緩親師生對於校舍安全 的疑慮及空間壓力。(二) 服務教學空間：設置 保健室、體育器材室等。 (三)行政空間：強化學 校行政效能，提升行政服 務品質。(四)停車空 間：配合法令規範設置， 彌補校內停車空間不足並 強化支援教育局辦理各校 活動之停車需求。	546,358,112	252,250,500	294,107,000
0501599 臺北市內湖區新湖國 民小學		357,328,505	177,400,000	179,927,000
活動中心新建工程(委託設 計服務費)(106-112)	1.提供學生體育課室內上 課及體育團隊室內練習場 地，維持教師正常教學品 質，保障學生受教權益。 2.本校活動中心完成後， 將可提供本校及社區大型 室內活動集會空間(約500 人)及中小型藝文展演空 間(約300人)，提升本校各 項活動品質。3.配合社區	12,096,953	10,200,000	1,896,000

—臺北市政府教育局主管

年資金需求表

112年度

單位：新臺幣元

資 金 需 求 表					備 註
113年度	114年度	115年度	116年度	117年度以後	
4,401,000					111年度編列委託設計服務費1,000,000元及110年度先期規劃費50萬。
4,401,000					
					餘220元以後年度不再編列。
					餘612元以後年度不再編列。
					1.102年度編列先期規劃費700,000元。2.餘953元以後年度不再編列。



計畫、項目 及計畫期間	計畫內容	全程計畫 總金額	分 年	
			以前年度 預算數	112年度
活動中心新建工程(工程費)(108-112)	總體營造並與社教機構合作，預估每年可辦理6場以上藝文展演活動(含社區活動)，推展社區文化在地生活。4.本活動中心規劃將以綠建築節能環保方式興建，提升親師生環保意識。	345,231,552	167,200,000	178,031,000
0501600 臺北市內湖區碧湖國民小學		15,318,000	2,034,392	1,000
新忠孝樓新建工程(委託設計服務費)(108-114)	1.提供學生體育課室內上課及體育團隊室內練習場地，維持教師正常教學品質，保障學生受教權益。2.本校活動中心完成後，將可提供本校及社區大型室內活動集會空間(約500人)及中小型藝文展演空間(約300人)，提升本校各項活動品質。3.配合社區總體營造並與社教機構合作，預估每年可辦理6場以上藝文展演活動(含社區活動)，推展社區文化在地生活。4.本活動中心規劃將以綠建築節能環保方式興建，提升親師生環保意識。	15,318,000	2,034,392	1,000
0501613 臺北市士林區士林國民小學		13,148,000	7,589,000	1,000
原士林公會堂歷史建物修復及再利用工程(委託技術服務費)(108-114)	本計畫擬以士林國小國民教育文物館做為國民教育之地區展示中心，擴大為大台北區國民教育展示交流平台，並以全台國民教育發展推廣展示為目標，辦理整體古蹟建築修復與展示空間設計事宜，打造	13,148,000	7,589,000	1,000

— 臺北市政府教育局主管

年資金需求表

112年度

單位：新臺幣元

資 金 需 求 表					備 註
113年度	114年度	115年度	116年度	117年度以後	
					1.107年以前編列工程管理費450,000元。2.餘552元以後年度不再編列。
11,038,000	2,244,608				
11,038,000	2,244,608				1.107年度執行先期規劃費900,000元。2.109年度編列預算985,608元及110年度編列980,000元皆不予保留，編列於以後年度。
3,553,000	2,005,000				
3,553,000	2,005,000				106年度編列文史調查費989,000元。

# 臺北市地方教育發展基金

## 繼續性計畫分

中華民國

計畫、項目 及計畫期間	計畫內容	全程計畫 總金額	分 年	
			以前年度 預算數	112年度
0501703 臺北市立中正幼兒園	一「國民教育文物館」，也藉以延續生命。	1,326,000	77,000	1,249,000
幸安市場大樓無障礙電梯更新工程(111-112)	為提升學校無障礙設施品質，並滿足家長及社區民眾安全使用，擬汰換老舊狹窄電梯。	1,326,000	77,000	1,249,000
0501713 臺北市立文山幼兒園		116,486,000	20,283,000	28,283,000
文山幼兒園參建文山區興隆三期社會住宅(I基地)(108-113)	為優化學前教育，擴增公共化教保服務，配合公共住宅之興建，更新幼兒園教學空間及環境，以提供學齡前幼兒優質教保服務。	116,486,000	20,283,000	28,283,000

—臺北市政府教育局主管

年資金需求表

112年度

單位：新臺幣元

資 金 需 求 表					備 註
113年度	114年度	115年度	116年度	117年度以後	
67,920,000 67,920,000					

計畫、項目 及計畫期間	計畫內容	全程計畫 總金額	分 年	
			112年度	113年度
合計:		2,225,161,000	18,767,400	779,730,800
0501001 臺北市政府教育局 兒童新樂園設備(112-113)	汰換1套103年建置，已達5年使用年限之兒童新樂園監視設備，以確保園區營運安全並提升服務品質。	28,469,000	2,040,400	22,715,800
112年度電腦租賃費(112-117)	逐年汰換使用年限超過5年的本局行政用桌上型電腦(含螢幕)及筆記型電腦，個人電腦租賃費。	22,655,000	1,000,000	21,655,000
0501052 臺北市立成功高級中學		5,814,000	1,040,400	1,060,800
校舍拆除改建工程(第一期、第二期)(委託技術服務費)(112-117)	為因應未來教育使用模式，提供校園師生安全、舒適之學習環境，預計拆除校園中老舊之求是樓、四維樓及光明樓，進行改建分期規劃設計案。	96,722,000	1,000,000	13,939,000
0501056 臺北市立中正高級中學		96,722,000	1,000,000	13,939,000
中正高中新建綜合教學大樓工程(工程費)(112-114)	為提升學校整體教學設施品質，精進教師教學與學生學習成績，並滿足社區民眾共享近萬坪的生態資源綠廊，供休閒活動使用，擬興建綜合教學大樓。結合現有校舍，符應12年國教新課綱之精神，發展學校生態及STEAM 教學、國際教育、體育藝術才能之特色。	226,932,000	5,000,000	105,178,000
0501262 臺北市立龍山國民中學		226,932,000	5,000,000	105,178,000
龍山國中綜合大樓新建工程(委託技術服務費)(112-116)	為提升強化龍山國中教學及活動需求，並積極納入社區參與，發揮多目標使用的功能，遂研擬提出此新建構想。期間將透過校方、學生家長及社區民眾及公民意見表達，在創造優質的教育與社區環境，並兼顧都市環境景觀等的綜合考量下，擬興建綜合大樓，兼具教學發展與提升社區居民日常休閒健身活動等之多目標功能需求。	41,663,000	1,000,000	6,546,000
0501282 臺北市立誠正國民中學		41,663,000	1,000,000	6,546,000
誠正國中誠正樓校舍改建工程(委託技術服務費)(112-117)	校舍誠正樓建於民國70年，為本校教學大樓，為學生必經之主要動線，近年建築頂版混凝土塊陸續崩落，鋼筋腐蝕嚴重，有危及師生安全之顧慮，土木技師於耐震能力詳細評估	61,402,000	1,000,000	16,272,000
		61,402,000	1,000,000	16,272,000

# —臺北市政府教育局主管

## 資金需求表

112年度

單位：新臺幣元

資 金 需 求 表				備 註
114年度	115年度	116年度	117年度以後	
864,504,800	415,911,800	50,775,800	81,465,400	
1,060,800	1,060,800	1,060,800	530,400	
1,060,800	1,060,800	1,060,800	530,400	
26,531,000	29,915,000	7,982,000	14,100,000	
26,531,000	29,915,000	7,982,000	14,100,000	
116,754,000				
116,754,000				
7,274,000	8,729,000	16,214,000		
7,274,000	8,729,000	16,214,000		
13,164,000	6,656,000	6,656,000	15,754,000	
13,164,000	6,656,000	6,656,000	15,754,000	

1.本案全程計畫總金額含先期規劃費90萬元；綜合規劃費235萬5,000元。2.112年度含工程管理費20萬元。

1.含先期規劃費90萬元、綜合規劃費100萬元。2.112年度含工程管理費20萬元。

1.委託技術服務費，含109年度執行先期規劃900,000元，111年度執行綜合規劃1,000,000元。2.112年度含工管費20萬元。

計畫、項目 及計畫期間	計畫內容	全程計畫 總金額	分 年	
			112年度	113年度
0501405 臺北市松山區西松國民小學	報告中，鑑定誠正樓為高氯離子建築，依「臺北市高氯離子混凝土建築物善後處理自治條例」建議拆除重建為宜。新校舍可解決師生的安全疑慮，提供師生更舒適安全的學習環境。	1,562,978,000	5,000,000	548,643,000
學生活動中心新建工程(工程費)(112-115)	為提升學校整體教學設施品質，精進教師教學與學生學習成績並滿足社區民眾停車需求與提供社區民眾休閒活動使用，擬興建學生活動中心，規劃為停車場、游泳池、演藝廳及籃球場、羽球場等教學與活動場地。	1,562,978,000	5,000,000	548,643,000
0501428 臺北市信義區福德國民小學		57,997,000	1,000,000	13,000,000
四維樓新建工程(委託技術服務費)(112-117)	為提升學校整體教學設施品質，精進教師教學與學生學習，並滿足社區民眾停車需求與提供社區民眾休閒活動使用，擬拆除本校原有氯離子過高之四維樓，並興建地下2層、地上5層之綜合大樓，規劃為停車場、圖書館、演藝廳、特色教室及活動中心等教學與活動場地。	57,997,000	1,000,000	13,000,000
0501573 臺北市南港區東新國民小學		57,136,000	1,000,000	38,253,000
東新國小校舍改建工程第二期活動中心工程(委託技術服務費)(112-115)	東新國小校舍改建第二期工程，因應當地民眾需求由停管處參建地下2層停車場，經檢討不符採購法等相關法令，爰以新興工程方式辦理。主要工作項目包含「活動中心主體」與「校舍主體連接工程」兩工作項目，其中活動主體工程規劃有地下二層停車場、一樓游泳池及二樓綜合球場之活動中心。	57,136,000	1,000,000	38,253,000
0501645 臺北市北投區石牌國民小學		81,066,000	1,000,000	5,115,000
石牌國小舊校區校舍改建(委託技術服務費)(112-121)	為提升學校整體教學設施品質，並拆除氯離子過高建物，本校規劃拆除舊校舍，新建專科教室、游泳池、幼兒園及綜合球場等教學與活動場地。	81,066,000	1,000,000	5,115,000
0501710 臺北市立士林幼兒園		10,796,000	727,000	10,069,000

# —臺北市政府教育局主管

## 資金需求表

112年度

單位：新臺幣元

資 金 需 求 表				備 註
114年度	115年度	116年度	117年度以後	
664,541,000	344,044,000			
664,541,000	344,044,000			含以前年度編列工程管理費750,000元。
13,078,000	12,000,000	9,500,000	7,619,000	
13,078,000	12,000,000	9,500,000	7,619,000	一、含先期規劃費90萬及綜合規劃費90萬，共計180萬。二、112年含工管費20萬。
12,739,000	4,144,000			
12,739,000	4,144,000			1.含111年度執行先期規劃及綜合規劃費1,000,000元。 2.112年度含工管費20萬元。
9,363,000	9,363,000	9,363,000	43,462,000	
9,363,000	9,363,000	9,363,000	43,462,000	1.委託技術服務，含111年度暨以前年度執行先期規劃費90萬元及綜合規劃費250萬，計340萬元。2.112年度含工管費20萬元。



臺北市地方教育發展基金

新興計畫分年

中華民國

計畫、項目 及計畫期間	計畫內容	全程計畫 總金額	分 年	
			112年度	113年度
士林幼兒園暨劍潭區民 活動中心建物增設電梯 工程(112-113)	為提升本棟建物無障礙服務品 質，提供本園師生及家長並滿 足社區民眾需求，規劃增設電 梯。	10,796,000	727,000	10,069,000

—臺北市政府教育局主管

資金需求表

112年度

單位：新臺幣元

資 金 需 求 表				備 註
114年度	115年度	116年度	117年度以後	

臺北市地方教育發展基金－臺北市政府教育局主管

資本資產明細表

中華民國112年度

單位：新臺幣千元

項 目	取得成本 (期初餘額)	以前年度 累計折舊/ 長期投資 評 價	本 年 度 變 動				本年度累計折 舊/長期投資 評價變動數	期末餘額	
			增加		減少				主要增減 原因說明
			金額	類型	金額	類型			
合計	51,645,265	18,036,887	4,563,005		1,438,537		1,905,231	34,827,615	
土地	2,760,450		100					2,760,550	
土地改良物	1,340,852	865,653	39,510				74,636	440,073	
房屋及建築	24,758,194	3,508,223	3,486,950		2,000		375,085	24,359,837	
機械及設備	11,116,954	8,072,152	598,882		20,015		964,657	2,659,013	
交通及運輸 設備	1,195,055	931,468	24,333				68,963	218,956	
雜項設備	6,340,372	4,659,116	393,144		528		420,728	1,653,146	
購建中固定 資產	4,061,205		2,000		1,394,946			2,668,259	
電腦軟體	65,665	63	12,451		20,516		221	57,316	
權利	3,839							3,839	
租賃資產	2,147	213	5,634				941	6,627	
發展中之無 形資產	532				532				

臺北市地方教育發展基金－臺北市政府教育局主管

長期負債明細表

中華民國112年度

單位：新臺幣千元

項 目	債權人	期 初 餘 額		本 年 度 變 動				本年度 溢(折) 價攤銷 數	期 末 餘 額	預計還款財源			
		原始舉 債數	未攤銷 折價	增加		減少				主要增減 原因說明	營運 資金	出售 資產	其 他
				債 務 金 額	溢 (折) 價	債 務 金 額	溢 (折) 價						
合計		1,400		3,400		375			4,424				
長期債 務		1,400		3,400		375			4,424				

註：預算數細數之和與總數或略有出入，係四捨五入關係。

# 臺北市地方教育發展基金

## 各項費用

中華民國

科目名稱	預定完成 工作總數		合辦單位	分攤方式	分攤 比率 %	總經費
	單位	數量				
合計						31,266,964,047
0501001 臺北市政府教育局						17,002,205,311
建築及設備計畫						17,002,205,311
非營利幼兒園參建樟 新水岸社會住宅(景美 女中調車場基地)	平方公尺	23,654.80	臺北市政府都市發展局	按分配樓地板面積比例	86.74	1,322,637,041
	平方公尺	1,041.75	臺北市政府社會局	按分配樓地板面積比例	3.82	1,147,255,368
	平方公尺	2,574.37	臺北市政府教育局	按分配樓地板面積比例	9.44	50,524,736
非營利幼兒園參建舊 宗社會住宅	平方公尺	12,251.25	臺北市政府都市發展局	按分配樓地板面積比例	80.47	124,856,937
	平方公尺	1,080.95	臺北市政府社會局	按分配樓地板面積比例	7.10	602,351,982
	平方公尺	1,280.39	臺北市政府教育局	按分配樓地板面積比例	8.41	484,726,982
	平方公尺	612.03	臺北市政府環保局	按分配樓地板面積比例	4.02	42,764,000
非營利幼兒園參建福 國社會住宅(北士科機 一基地)	平方公尺	45,168.54	臺北市政府都市發展局	按分配樓地板面積比例	85.16	50,651,000
						24,210,000
						1,908,226,803
						1,625,214,803

# —臺北市政府教育局主管

## 分攤表

112年度

單位：新臺幣元

分 攤 標 準				說 明	
設 備 及 投 資					
合計	施工費用	工程管理費	委外費用		
4,813,446,000	4,602,075,819	37,825,522	173,544,659	1.本工程由都市發展局主辦，原為105-111年連續性計畫，修正為105-112年連續性計畫，市議會審定總經費為1,322,637,041元。 2.社會局(托嬰中心)、教育局(幼兒園)及都市發展局按分配樓地板面積暫訂概估面積比例分攤經費。	
2,937,672,000	2,791,786,685	24,222,504	121,662,811		
2,937,672,000	2,791,786,685	24,222,504	121,662,811		
716,628,000	688,261,000	5,119,000	23,248,000		
613,847,000	592,431,000	4,376,000	17,040,000		
27,000,000	25,416,000	188,000	1,396,000		
75,781,000	70,414,000	555,000	4,812,000		
98,041,000	90,849,000	1,695,000	5,497,000		
80,307,000	74,468,000	1,243,000	4,596,000		1.本工程由都市發展局主辦，原為106-112年連續性計畫，修正為106-113年連續性計畫，市議會審定總經費為602,376,245元，因應預算調整至千元，餘25,465元不再編列。 2.社會局(社會居住家園)、教育局(幼兒園)、環保局(分隊辦公室)及都市發展局按分配樓地板面積暫訂概估面積比例分攤經費。
9,089,000	8,545,000	129,000	415,000		
3,500,000	3,000,000	250,000	250,000		
5,145,000	4,836,000	73,000	236,000		
92,900,000	82,413,000	687,000	9,800,000		
80,694,000	71,578,000	546,000	8,570,000		1.本工程由都市發展局主辦，原為106-112年連續性計畫，修正為106-113年連續性計畫，市議會審定總經費為1,908,251,453元，因應預算調整至千元，餘24,650元不再編列。 2.教育局(非營利幼兒園)、社會局(社區公共保母、身障日間機構、老人活動據點)、消防局(消防駐地)及都市發展

# 臺北市地方教育發展基金

## 各項費用

中華民國

科目名稱	預定完成 工作總數		合辦單位	分攤方式	分攤 比率 %	總經費
	單位	數量				
非營利幼兒園參建錦州社會住宅	平方公尺	1,654.64	臺北市政府教育局	按分配樓地板面積比例	3.12	59,438,000
	平方公尺	2,577.42	臺北市政府社會局	按分配樓地板面積比例	4.86	92,654,000
	平方公尺	3,638.09	臺北市政府消防局	按分配樓地板面積比例	6.86	130,920,000
	平方公尺	50,761.31	臺北市政府都市發展局	按分配樓地板面積比例	90.62	2,040,563,282
非營利幼兒園參建興隆E區社會住宅(二期E基地)	平方公尺	1,383.58	臺北市政府教育局	按分配樓地板面積比例	2.47	55,499,000
	平方公尺	3,170.48	臺北市政府社會局	按分配樓地板面積比例	5.66	127,363,000
	平方公尺	700.19	臺北市政府中山區公所	按分配樓地板面積比例	1.25	28,163,000
	平方公尺	31,590.10	臺北市政府都市發展局	按分配樓地板面積比例	94.98	1,293,986,323
非營利幼兒園參建培英社會住宅	平方公尺	1,669.64	臺北市政府教育局	按分配樓地板面積比例	5.02	68,388,000
	平方公尺	14,767.80	臺北市政府都市發展局	按分配樓地板面積比例	73.54	689,321,000

# —臺北市政府教育局主管

## 分攤表

112年度

單位：新臺幣元

分 攤 標 準				說 明
設 備 及 投 資				
合計	施工費用	工程管理費	委外費用	
1,100,000	1,000,000	50,000	50,000	局按分配樓地板面積暫訂概估面積比例分攤經費。
4,605,000	4,076,000	39,000	490,000	
6,501,000	5,759,000	52,000	690,000	
173,998,000	169,995,000	1,378,000	2,625,000	
123,461,000	120,924,000	817,000	1,720,000	1.本工程由都市發展局主辦，為106-113年連續性計畫，市議會審定總經費為2,251,605,050元，因應預算調整至千元，餘16,768元不再編列。 2.教育局(非營利幼兒園)、社會局(社區公共保母、居家托育服務中心、身障日間機構、老人活動據點)、中山區公所(區民活動中心)及都市發展局按分配樓地板面積暫訂概估面積比例分攤經費。
3,500,000	3,000,000	250,000	250,000	
38,529,000	37,737,000	255,000	537,000	
8,508,000	8,334,000	56,000	118,000	
69,300,000	60,800,000	1,750,000	6,750,000	
65,800,000	57,800,000	1,500,000	6,500,000	1.本工程由都市發展局主辦，原為106-112年連續性計畫，修正為106-113年連續性計畫，市議會審定總經費為1,362,381,892元，因應預算調整至千元，餘7,569元不再編列。 2.教育局(幼兒園)及都市發展局按分配樓地板面積暫訂概
3,500,000	3,000,000	250,000	250,000	
171,807,000	164,374,000	1,600,000	5,833,000	
120,892,000	117,292,000	1,000,000	2,600,000	1.本工程由都市發展局主辦，原為106-112年連續性計畫，修正為106-113年連續性計畫，市議會審定總經費為937,339,000元。 2.社會局(身障日間活動據點、小規模多機能、托嬰中心)、教育局(幼兒園)、環保局(中山區清潔隊大直分隊部辦



# 臺北市地方教育發展基金

## 各項費用

中華民國

科目名稱	預定完成 工作總數		合辦單位	分攤方式	分攤 比率 %	總經費
	單位	數量				
非營利幼兒園參建福星社會住宅	平方公尺	3,032.28	臺北市政府社會局	按分配樓地板面積比例	15.10	141,538,000
	平方公尺	1,307.29	臺北市政府教育局	按分配樓地板面積比例	6.51	61,020,000
	平方公尺	449.82	臺北市政府環保局	按分配樓地板面積比例	2.24	20,996,000
	平方公尺	524.12	臺北市政府民政局	按分配樓地板面積比例	2.61	24,464,000
	平方公尺	14,241.63	臺北市政府都市發展局	按分配樓地板面積比例	80.40	1,131,777,447
非營利幼兒園參建經貿社會住宅	平方公尺	1,164.00	臺北市政府教育局	按分配樓地板面積比例	6.57	92,484,000
	平方公尺	923.00	臺北市政府產業發展局	按分配樓地板面積比例	5.21	73,339,000
	平方公尺	1,385.00	臺北市政府社會局	按分配樓地板面積比例	7.82	110,080,000
	平方公尺	14,295.88	臺北市政府都市發展局	按分配樓地板面積比例	89.34	741,052,950
	平方公尺	973.96	臺北市政府社會局	按分配樓地板面積比例	4.84	40,150,000
非營利幼兒園參建百齡水岸社會住宅(福順段土地)	平方公尺	1,307.71	臺北市政府教育局	按分配樓地板面積比例	5.82	48,282,000
	平方公尺	25,684.66	臺北市政府都市發展局	按分配樓地板面積比例	96.50	1,189,372,339
						1,232,510,196

# —臺北市政府教育局主管

## 分攤表

112年度

單位：新臺幣元

分 攤 標 準				說 明
設 備 及 投 資				
合計	施工費用	工程管理費	委外費用	
35,886,000	33,363,000	266,000	2,257,000	中心、里辦公室)及都市發展局按分配樓地板面積暫訂概估面積比例分攤經費。
3,500,000	3,000,000	250,000	250,000	
5,326,000	4,951,000	39,000	336,000	
6,203,000	5,768,000	45,000	390,000	
759,028,000	739,799,300	3,887,450	15,341,250	
612,999,000	598,980,000	3,108,000	10,911,000	1.本工程由都市發展局主辦，為103-112年連續性計畫，市議會審定總經費為1,407,686,943元。因應預算調整至千元，餘6,496元不再編列。 2.教育局、產業發展局、社會局(身障日間機構、老人活動據點)及都市發展局按分配樓地板面積暫訂概估面積比例分攤經費。
74,235,000	71,298,300	275,450	2,661,250	
28,706,000	27,797,000	202,000	707,000	
43,088,000	41,724,000	302,000	1,062,000	
130,522,000	121,244,569	874,285	8,403,146	
113,826,000	105,478,014	594,403	7,753,583	1.本工程由都市發展局主辦，為107-112年連續性計畫，修正為107-113年連續性計畫，市議會審定總經費為829,489,482元，因應預算調整至千元，餘4,532元不再編列。 2.社會局(少年服務中心、托嬰中心)、教育局(幼兒園)及都市發展局按分配樓地板面積暫訂概估面積比例分攤經費。
13,196,000	12,766,555	29,882	399,563	
3,500,000	3,000,000	250,000	250,000	
220,386,000	190,812,970	2,762,615	26,810,415	
219,286,000	189,812,970	2,712,615	26,760,415	1.本工程由都市發展局主辦，為107-113年連續性計畫，市議會審定總經費為1,232,517,196元，因應預算

# 臺北市地方教育發展基金

## 各項費用

中華民國

科目名稱	預定完成 工作總數		合辦單位	分攤方式	分攤 比率 %	總經費
	單位	數量				
非營利幼兒園參建玉成社會住宅(台電中心倉庫基地)	平方公尺	930.00	臺北市政府教育局	按分配樓地板面積比例	3.50	43,137,857
	平方公尺	27,098.92	臺北市政府都市發展局	按分配樓地板面積比例	79.34	2,656,834,909
非營利幼兒園參建市立圖書館康寧分館	平方公尺	2,007.25	臺北市政府社會局	按分配樓地板面積比例	5.88	156,144,095
	平方公尺	997.79	臺北市政府教育局	按分配樓地板面積比例	2.92	77,616,535
	平方公尺	4,050.44	臺北市政府產業發展局	按分配樓地板面積比例	11.86	315,080,236
	平方公尺	4,193.32	臺北市立圖書館	按分配樓地板面積比例	80.01	654,410,000
	平方公尺	1,047.68	臺北市政府教育局	按分配樓地板面積比例	19.99	523,593,000
三玉區民活動中心防水工程	平方公尺	1,047.68	臺北市政府教育局	按分配樓地板面積比例	19.99	130,817,000
	平方公尺	1,571.98	臺北市政府教育局	按分配樓地板面積比例	17.71	43,288,000
非營利幼兒園參建萬隆東營區	平方公尺	5,848.88	臺北市政府社會局	按分配樓地板面積比例	65.88	7,666,000
	平方公尺	806.88	臺北市家庭暴力暨性侵害防治中心	按分配樓地板面積比例	9.08	28,519,000
	平方公尺	650.63	臺北市士林區公所	按分配樓地板面積比例	7.33	3,930,000
						3,173,000
						1,793,479,378

# —臺北市政府教育局主管

## 分攤表

112年度

單位：新臺幣元

分 攤 標 準				說 明
設 備 及 投 資				
合計	施工費用	工程管理費	委外費用	
1,100,000	1,000,000	50,000	50,000	編列。 2.教育局及都市發展局按分配樓地板面積暫訂概估面積比例分攤經費。
259,682,000	252,174,000	2,616,000	4,892,000	
174,407,000	170,147,000	1,469,000	2,791,000	1.本工程由都市發展局主辦，為107-113年連續性計畫，市議會審定總經費為2,656,835,909元，因應預算調整至千元，餘1,000元不再編列。 2.社會局、教育局、產業發展局及都市發展局按分配樓地板面積暫訂概估面積比例
27,104,000	26,193,000	297,000	614,000	
3,500,000	3,000,000	250,000	250,000	
54,671,000	52,834,000	600,000	1,237,000	
112,852,000	108,616,000	927,000	3,309,000	
112,811,000	108,577,000	926,000	3,308,000	1.本工程由圖書館主辦，原為111-114年度連續性工程，修正為111-115年，原總工程費為499,990,000元，依實際需求修正總工程費為654,410,000元。 2.市立圖書館及教育局按分配樓地板面積暫訂概估面積比例分攤經費。
41,000	39,000	1,000	1,000	
41,378,000	39,054,000	926,000	1,398,000	
7,328,000	6,916,000	164,000	248,000	1.本工程由社會局主辦，為111-112年連續性計畫，總經費為43,288,000元。 2.教育局、社會局、家庭暴力暨性侵害防治中心及士林區公所按分配樓地板面積暫訂概估面積比例分攤經費。
27,260,000	25,729,000	610,000	921,000	
3,757,000	3,546,000	84,000	127,000	
3,033,000	2,863,000	68,000	102,000	
91,150,000	83,393,846	154	7,756,000	

# 臺北市地方教育發展基金

## 各項費用

中華民國

科目名稱	預定完成工作總數		合辦單位	分攤方式	分攤比率 %	總經費
	單位	數量				
0501055 臺北市立景美女子高級中學 建築及設備計畫 綜合大樓暨附設地下停車場新建工程	平方公尺	30,996.89	臺北市政府社會局	按分配樓地板面積比例	96.25	1,726,224,378
	平方公尺	1,208.71	臺北市政府教育局	按分配樓地板面積比例	3.75	67,255,000
						1,217,313,373
						1,217,313,373
0501064 臺北市立和平高級中學 建築及設備計畫 和平高中教學大樓新建工程	平方公尺	18,359.33	臺北市立景美女子高級中學	按樓地板面積比例分攤	71.61	871,645,952
	平方公尺	7,279.91	臺北市停車管理工程處	按樓地板面積比例分攤	28.39	345,667,421
						2,204,606,000
						2,204,606,000
0501202 臺北市立中山國民中學 建築及設備計畫 中山國中綜合大樓新建工程	平方公尺	19,293.00	臺北市立和平高級中學	按樓地板面積比例分攤	67.26	1,482,817,000
	平方公尺	9,392.00	臺北市停車管理工程處	按樓地板面積比例分攤	32.74	721,789,000
						855,649,471
						855,649,471
0501221 臺北市立大安國民中學 建築及設備計畫 大安國中綜合教學大樓新建工程	平方公尺	6,834.00	臺北市立中山國民中學	按樓地板面積比率分攤	44.26	378,850,471
	平方公尺	8,606.00	臺北市停車管理工程處	按樓地板面積比率分攤	55.74	476,799,000
						1,328,199,692
						1,328,199,692
0501292 臺北市立內湖國民中學 建築及設備計畫	平方公尺	20,300.57	臺北市大安區大安國民中學	按樓地板面積比率分攤	79.95	1,061,716,138
	平方公尺	5,090.93	臺北市停車管理工程處	按樓地板面積比率分攤	20.05	266,483,554
						721,797,920
						721,797,920

# —臺北市政府教育局主管

## 分攤表

112年度

單位：新臺幣元

分 攤 標 準				說 明	
設 備 及 投 資					
合計	施工費用	工程管理費	委外費用		
80,778,000	73,312,846	154	7,465,000	1.本工程由社會局主辦，為107-112年連續性計畫，市議會原審定總經費為1,592,782,378元，依實際需求修正總工程費為1,793,479,378元。 2.社會局及教育局按分配樓地板面積暫訂概估面積比例分攤經費。	
10,372,000	10,081,000		291,000		
94,000,000	89,200,000	3,600,000	1,200,000		
94,000,000	89,200,000	3,600,000	1,200,000		
94,000,000	89,200,000	3,600,000	1,200,000		
84,000,000	80,000,000	3,500,000	500,000		1.主辦。 2.不含先期規劃900,000元。
10,000,000	9,200,000	100,000	700,000		
58,900,000	47,611,440	829,320	10,459,240		
58,900,000	47,611,440	829,320	10,459,240		
58,900,000	47,611,440	829,320	10,459,240		
8,900,000	5,000,000	340,000	3,560,000		1.主辦。 2.不含先期規劃900,000元。
50,000,000	42,611,440	489,320	6,899,240		
88,437,000	85,444,944	688,448	2,303,608		
88,437,000	85,444,944	688,448	2,303,608		
88,437,000	85,444,944	688,448	2,303,608		
41,619,000	41,005,000	86,000	528,000		1.主辦。 2.不含先期規劃費700,000元。
46,818,000	44,439,944	602,448	1,775,608		
482,712,000	477,190,750	887,250	4,634,000		
482,712,000	477,190,750	887,250	4,634,000		
482,712,000	477,190,750	887,250	4,634,000		
378,762,000	374,190,750	437,250	4,134,000	1.主辦。 2.不含先期規劃898,000元。	
103,950,000	103,000,000	450,000	500,000		
239,931,000	237,400,000	1,764,000	767,000		
239,931,000	237,400,000	1,764,000	767,000		

# 臺北市地方教育發展基金

## 各項費用

中華民國

科目名稱	預定完成 工作總數		合辦單位	分攤方式	分攤 比率 %	總經費
	單位	數量				
內湖國中綜合大樓新建工程	平方公尺	5,699.00	臺北市立內湖國民中學	按樓地板面積比率分攤	58.26	721,797,920
	平方公尺	4,083.00	臺北市停車管理工程處	按樓地板面積比率分攤	41.74	420,519,739
0501405 臺北市松山區西松國民小學 建築及設備計畫						301,278,181
學生活動中心新建工程						2,797,182,000
	平方公尺	13,835.48	臺北市松山區西松國民小學	按樓地板面積比率分攤	56.64	2,797,182,000
	平方公尺	10,590.24	臺北市停車管理工程處	按樓地板面積比率分攤	43.36	2,797,182,000
0501482 臺北市中正區忠義國民小學 建築及設備計畫						1,212,858,000
忠義教育社福園區暨捷運共構大樓新建工程						894,724,369
	平方公尺	7,316.00	臺北市中正區忠義國民小學	按樓地板面積比率分攤	45.73	894,724,369
	平方公尺	8,683.00	臺北市政府社會局	按樓地板面積比率分攤	54.27	894,724,369
0501528 臺北市萬華區新和國民小學 建築及設備計畫						409,067,622
校舍整建暨校舍新建工程						485,656,747
	平方公尺	25,116.00	臺北市萬華區新和國民小學	按樓地板面積比率分攤	72.87	1,651,275,026
	平方公尺	9,349.00	臺北市停車管理工程處	按樓地板面積比率分攤	27.13	1,651,275,026
0501703 臺北市立中正幼兒園 建築及設備計畫						1,651,275,026
幸安市場大樓無障礙電梯更新工程						1,651,275,026
	平方公尺	2,353.39	臺北市市場處	按樓地板面積比率分攤	38.32	1,203,284,112
	平方公尺	1,300.38	臺北市立中正幼兒園	按樓地板面積比率分攤	21.17	1,203,284,112
	平方公尺	1,271.40	臺北市立圖書館	按樓地板面積比率分攤	20.70	447,990,914
	平方公尺	1,216.64	臺北市政府社會局	按樓地板面積比率分攤	19.81	447,990,914

# —臺北市政府教育局主管

## 分攤表

112年度

單位：新臺幣元

分 攤 標 準				說 明
設 備 及 投 資				
合計	施工費用	工程管理費	委外費用	
239,931,000	237,400,000	1,764,000	767,000	
100,619,000	99,400,000	619,000	600,000	1.主辦。 2.不含先期規劃費700,000元。
139,312,000	138,000,000	1,145,000	167,000	
19,590,000	9,850,000	740,000	9,000,000	
19,590,000	9,850,000	740,000	9,000,000	
19,590,000	9,850,000	740,000	9,000,000	
8,500,000	4,500,000	500,000	3,500,000	1.主辦。 2.不含先期規劃費900,000元。
11,090,000	5,350,000	240,000	5,500,000	
151,496,000	146,996,000	1,500,000	3,000,000	
151,496,000	146,996,000	1,500,000	3,000,000	
151,496,000	146,996,000	1,500,000	3,000,000	
29,496,000	26,996,000	500,000	2,000,000	1.主辦。 2.不含先期規劃費100,000元。
122,000,000	120,000,000	1,000,000	1,000,000	
448,653,000	434,799,000	2,351,000	11,503,000	
448,653,000	434,799,000	2,351,000	11,503,000	
448,653,000	434,799,000	2,351,000	11,503,000	
357,740,000	346,538,000	1,360,000	9,842,000	1.主辦。 2.不含先期規劃費1,060,000元。
90,913,000	88,261,000	991,000	1,661,000	
5,905,000	5,187,000	143,000	575,000	
5,905,000	5,187,000	143,000	575,000	
5,905,000	5,187,000	143,000	575,000	
2,266,000	1,989,000	56,000	221,000	主辦。
1,249,000	1,098,000	30,000	121,000	
1,221,000	1,073,000	29,000	119,000	
1,169,000	1,027,000	28,000	114,000	



# 臺北市地方教育發展基金

## 各項費用

中華民國

科目名稱	預定完成 工作總數		合辦單位	分攤方式	分攤 比率 %	總經費
	單位	數量				
0501710 臺北市立士林幼 兒園						16,193,000
建築及設備計畫						16,193,000
士林幼兒園暨劍潭區 民活動中心建物增設 電梯工程	平方公尺	10,796.00	臺北市士林幼兒園	按樓地板面積比率分 攤	66.67	10,796,000
	平方公尺	5,397.00	臺北市士林區公所	按樓地板面積比率分 攤	33.33	5,397,000
0501713 臺北市立文山幼 兒園						2,571,548,885
建築及設備計畫						2,571,548,885
文山幼兒園參建文山 區興隆三期社會住宅 (I基地)	平方公尺	49,337.39	臺北市政府都市發展 局	按樓地板面積比率分 攤	91.77	2,359,919,885
	平方公尺	2,435.42	臺北市文山幼兒園	按樓地板面積比率分 攤	4.53	116,486,000
	平方公尺	1,989.19	臺北市立圖書館	按樓地板面積比率分 攤	3.70	95,143,000

# —臺北市政府教育局主管

## 分攤表

112年度

單位：新臺幣元

分 攤 標 準				說 明
設 備 及 投 資				
合計	施工費用	工程管理費	委外費用	
1,050,000			1,050,000	
1,050,000			1,050,000	
1,050,000			1,050,000	
727,000			727,000	
323,000			323,000	
285,100,000	276,610,000	1,100,000	7,390,000	
285,100,000	276,610,000	1,100,000	7,390,000	
285,100,000	276,610,000	1,100,000	7,390,000	
233,585,000	226,685,000	900,000	6,000,000	1.本工程由都市發展局主辦，為106-113年連續性計畫，市議會審定總經費為2,571,566,532元，因應預算調整至千元，餘17,647元不再編列。 2.教育局(幼兒園、圖書館)及都市發展局按分配樓地板面積暫訂概估面積比例分攤經
28,283,000	27,393,000	100,000	790,000	
23,232,000	22,532,000	100,000	600,000	

# 臺北市地方教育發展基金－臺北市政府教育局

## 臺北市地方教育發展基金收支保管及運用自治條例

中華民國 91 年 1 月 17 日

臺北市議會第 8 屆第 25 次臨時大會第 4 次會議三讀審議通過

第一條 臺北市為廣納及均衡分配各項教育資源，以提昇教育經費運用績效，促進教育健全發展，特依教育經費編列與管理法第十三條規定，設置臺北市地方教育發展基金（以下簡稱本基金），並依預算法第九十六條第二項準用第二十一條規定，制定本自治條例。

本基金之收支、保管及運用，除法規另有規定外，依本自治條例規定辦理。

第二條 本基金為預算法第四條第一項第二款所定之特種基金，以臺北市政府教育局（以下簡稱教育局）為管理機關。

第三條 本基金之資金來源如下：

- 一 依預算程序撥充之款項收入。
- 二 學雜費收入。
- 三 推廣教育收入。
- 四 建教合作收入。
- 五 場地設備管理收入。
- 六 場租門票收入。
- 七 捐贈收入。
- 八 本基金之孳息收入。
- 九 其他收入。

第四條 本基金之資金用途如下：

- 一 教育行政支出。
- 二 教育局所屬教育機構支出。
- 三 教學支出。
- 四 教育活動支出。
- 五 研究支出。
- 六 推廣教育支出。
- 七 建教合作支出。
- 八 補助及獎勵支出。
- 九 增置、擴充及改良資產支出。
- 十 其他支出。

第五條 本基金應編列附屬單位預算。

前項預算之編製與執行、決算之編造及會計事務之處理，應依預算法、會計法、決算法及相關法令規定辦理。

第六條 本基金之資金應於市庫代理銀行設立專戶存儲，循環運用。

第七條 本基金無存續必要時，應予結束，並辦理決算，其餘存權益應解繳市庫。

第八條 本自治條例自公布日施行。