

臺北市總預算

臺北市政府教育局主管

臺北市地方教育發展基金

臺北市地方教育發展基金附屬單位預算

(特別收入基金)

臺北市政府教育局編

臺北市地方教育發展基金－臺北市政府教育局主管

目 次

中華民國113年度

一、財務摘要	第 1 頁
二、業務計畫及預算概要	第 3 -26 頁
三、預算主要表	
(一) 基金來源、用途及餘絀預計表	第 27 -28 頁
(二) 現金流量預計表	第 29 頁
四、預算明細表	
(一) 基金來源－違規罰款收入明細表	第 31 頁
(二) 基金來源－服務收入明細表	第 32 頁
(三) 基金來源－財產處分收入明細表	第 33 頁
(四) 基金來源－租金收入明細表	第 34 頁
(五) 基金來源－權利金收入明細表	第 35 頁
(六) 基金來源－利息收入明細表	第 36 頁
(七) 基金來源－其他財產收入明細表	第 37 頁
(八) 基金來源－公庫撥款收入明細表	第 38 頁
(九) 基金來源－政府其他撥入收入明細表	第 39 頁
(十) 基金來源－學雜費收入明細表	第 40 頁
(十一) 基金來源－推廣教育收入明細表	第 41 頁
(十二) 基金來源－建教合作收入明細表	第 42 頁
(十三) 基金來源－受贈收入明細表	第 43 頁
(十四) 基金來源－雜項收入明細表	第 44 頁
(十五) 基金用途－高等教育計畫明細表	第 45 頁
(十六) 基金用途－高中及高職教育計畫明細表	第 46 -49 頁
(十七) 基金用途－國民教育計畫明細表	第 50 -53 頁

臺北市地方教育發展基金－臺北市政府教育局主管

目次

中華民國113年度

(十八) 基金用途－學前教育計畫明細表	第 54－56 頁
(十九) 基金用途－特殊教育計畫明細表	第 57－60 頁
(二十) 基金用途－社會教育計畫明細表	第 61－62 頁
(二十一) 基金用途－體育及衛生教育計畫明細表	第 63－64 頁
(二十二) 基金用途－訓練教育計畫明細表	第 65－66 頁
(二十三) 基金用途－其他教育計畫明細表	第 67－68 頁
(二十四) 基金用途－一般行政管理計畫明細表	第 69－72 頁
(二十五) 基金用途－建築及設備計畫明細表	第 73 頁

五、預算參考表

(一) 預計平衡表	第 75－76 頁
(二) 各項費用彙計表	第 78－101 頁
(三) 員工人數彙計表	第 102－103 頁
(四) 用人費用彙計表	第 104－107 頁
(五) 聘用及約僱人員明細表	第 108－129 頁
(六) 增購及汰舊換新各種公務車輛明細表	第 130 頁
(七) 車輛明細表	第 132－133 頁
(八) 單位(或計畫)成本分析表	第 134 頁
(九) 5年來主要業務計畫分析表	第 135－136 頁
(十) 繼續性計畫分年資金需求表	第 138－157 頁
(十一) 新興計畫分年資金需求表	第 158－161 頁
(十二) 資本資產明細表	第 162 頁
(十三) 長期負債明細表	第 163 頁
(十四) 各項費用分攤表	第 164－175 頁

臺北市地方教育發展基金－臺北市政府教育局主管

目次

中華民國113年度

(十五) 臺北市地方教育發展基金收支保管及運用自治條例	第 176 頁
-----------------------------------	---------

臺北市地方教育發展基金－臺北市政府教育局主管

財務摘要

中華民國113年度

單位：新臺幣千元

項 目	本 年 度	上 年 度	比較增減數	%
經營成績：				
基金來源	66,237,953	61,672,360	4,565,593	7.40
基金用途	66,237,953	63,284,602	2,953,351	4.67
賸餘(短絀)	0	-1,612,242	1,612,242	--
餘絀情形：				
基金餘額	2,677,994	2,677,994	0	0.00
現金流量(註)：				
現金及約當現金之淨增(減)	0	-1,612,242	1,612,242	--

附註：現金流量係採現金及約當現金基礎，包括現金及自投資日起3個月內到期或清償之債權證券。

本 頁 空 白

臺北市地方教育發展基金 – 臺北市政府教育局主管

業務計畫及預算概要

中華民國 113 年度

壹、基金概況

一、設立宗旨及願景：

- (一) 遵照憲法第 158 至 163 條規定，教育文化應發展國民之民族精神、自治精神、國民道德、健全體格與科學及生活智能，並推行社會教育，注重各地區教育之均衡發展，以提高一般國民之文化水準，打造多元、卓越、創新、前瞻的臺北新教育。
- (二) 本局自 91 年度起依「教育經費編列與管理法」第 13 條規定設置「臺北市地方教育發展基金」，以促進本市教育健全發展，提升教育經費使用績效。
- (三) 教育是價值引導的歷程，個人促進社會流動的基石，旨在止於至善；教育越好，國家社會就越文明、越進步發展。教育更要以國民學習權與受教權為核心，聚焦學生學習與教學效能，藉由創意教學、活化教學、翻轉教學及差異化教學，成就每位學習者成功；因應全球教育潮流及社會變遷(少子女化、高齡化等)趨勢，朝向教育國際化、本土化、多元化及資訊化發展。教育政策規劃及執行應以「反思、進步、創新及實驗」為發展取向，以「全人教育、終身學習及人文關懷」為發展核心，並朝「學習成功、適性揚才、特色發展及國際前瞻」發展方向邁進；教育行政運作應考慮永續發展、系統思維、整體規劃及完整配套措施；兼顧均等與卓越，落實轉型正義，關懷弱勢；同時不斷省思教學及行政，善用資訊科技融入教學及行政管理，並力求教育進步及創新發展，向上提升競爭力。

二、施政重點：

- (一) 全面提升幼兒教育品質，增設公立及非營利幼兒園班數，並以 2 歲專班為重點設置、推動各類型教保服務機構設施設備改善、開拓多元課程設計與教學計畫，弭平公、私立幼兒園差異；深根幼兒教育發展，統籌幼兒 STEAM 教育資源，啟發幼兒跨域及生活應用能力；推動因地制宜學費新補助政策，降低家長每月育兒負擔。
- (二) 推動以學生為本位的高品質教育，結合學生自主學習打造新世代學習教室；鼓勵學校辦理各式教育實驗方案，精進實驗教育品質；穩健推動雙語教育，提供友善的雙語聽說環境；成立「STEAM 及新科技發展辦公室」，整合資源統籌規劃課程師資及軟硬體建置事宜，以推動新科技教育，成就未來新興科技人才；厚植學生人文關懷，深

臺北市地方教育發展基金 – 臺北市政府教育局主管

業務計畫及預算概要

中華民國 113 年度

- 化陶冶品格心性，建立親師生共學共好文化；推動校園生命教育，涵蓋校園心理健康、動物保育及食農教育；激勵教師士氣，提升教師專業自主發展。
- (三) 推動高齡校舍逐年改建，提供安全、優質、智能的友善空間，導入圖書館、托嬰、托幼、托老、長期照顧及里民活動中心等社區所需公共服務空間，整合建物及土地利用，使學校與社區共生共榮；定期補助學校更換跑道，導入專業營建管理(PCM)；補助學校場地器材設備，引進新運動設施及器材。
- (四) 建置永續智慧節能校園，取得黃金級綠建築標章，既有校舍逐步汰換為節能燈具空調設備並延續班班冷氣政策補助電費及維護費，導入能源管理系統(EMS)，減少能源使用，提供師生舒適教學環境。
- (五) 重視學校午餐，加強校園午餐廠商源頭管控機制，落實食安查核與管理；彈性調整午餐時間；增聘營養師，結合營養教育培養健康良好飲食習慣，讓孩子吃的安心健康成長；推展食育及農育，認識食物營養，並將健康飲食概念融入生活教育。
- (六) 提供普特融合特殊教育服務，提升普通班老師對身障學生認識與應對能力、增加普通老師與特教老師的合作機會、與業界合作協助特教生及弱勢學生就業；深耕共融校園拓展身心障礙教育，增加校園公眾服務模式人權培訓、落實教師特教實務訓練、擴大特殊教育學生助理的學校服務品質與時間；推動跨域創新資賦優異教育，發展資優創新課程完備智慧學習設備、結合國際交流資源培育資優國際人才。
- (七) 成立技職教育專責單位；舉辦首都盃國際技能競賽，以邀請賽方式邀請其他國家的技能選手參與，讓學生與國外技亦選手相互交流切磋；推動產官學研合作機制，鼓勵技職教育與業界、大學端合作，攜手產業及大學共同培育人才，落實「務實致用」之技職教育精神。
- (八) 發展樂齡及永續學習的城市，開設豐富多元的社區大學課程及樂齡學習課程，推展代間學習基地及家庭共學活動。興建臺北市音樂與圖書中心，作為現代都會之旗艦級公共圖書總館；拓展青少年跨域視野、提供多元育樂活動；增進動物保育與環境教育，優化動物展示場域；建立天文科學的終身教育環境。
- (九) 打造無邊界教室，拓展多元國際課程，提高學生銜接海內外大學的

臺北市地方教育發展基金 - 臺北市政府教育局主管

業務計畫及預算概要

中華民國 113 年度

機會，培育國際化人才；鼓勵學校締結國外姊妹校，穩定跨境友伴關係；邀請國外師生來訪及支持師生赴國外學習，增進國際理解並拓展國際視野；運用數位科技與國外學校同步學習，擴增國際交流學習機會。

三、組織概況：

本基金原係由教育局、教育大學、體育學院、高級中學、高級職業學校、國民中學、國民小學、幼兒園、啟明學校、啟聰學校、臺北特殊教育學校、文山特殊教育學校及教師研習中心共 255 個單位組成，並以教育局為管理機關，綜理全市教育行政業務。又臺北市市立大學校院校務發展基金收支保管及運用自治條例 98 年經市議會三讀通過，依前開條例第 1 條規定設置校務發展基金，其性質為預算法第 4 條所定之作業基金，且 102 年 8 月 1 日起教育大學及體育學院合併成立臺北市立大學，同（102）年 8 月 1 日明倫國小與大龍國小合併，104 年 8 月 1 日起洲美國小停辦，106 年 8 月 1 日和平實驗國小開始招生，另 111 年 8 月 1 日永吉國小及永春國小合併為雙永國小，故本地方教育發展基金現為 252 個單位組成。

臺北市地方教育發展基金 - 臺北市政府教育局主管

業務計畫及預算概要

中華民國 113 年度

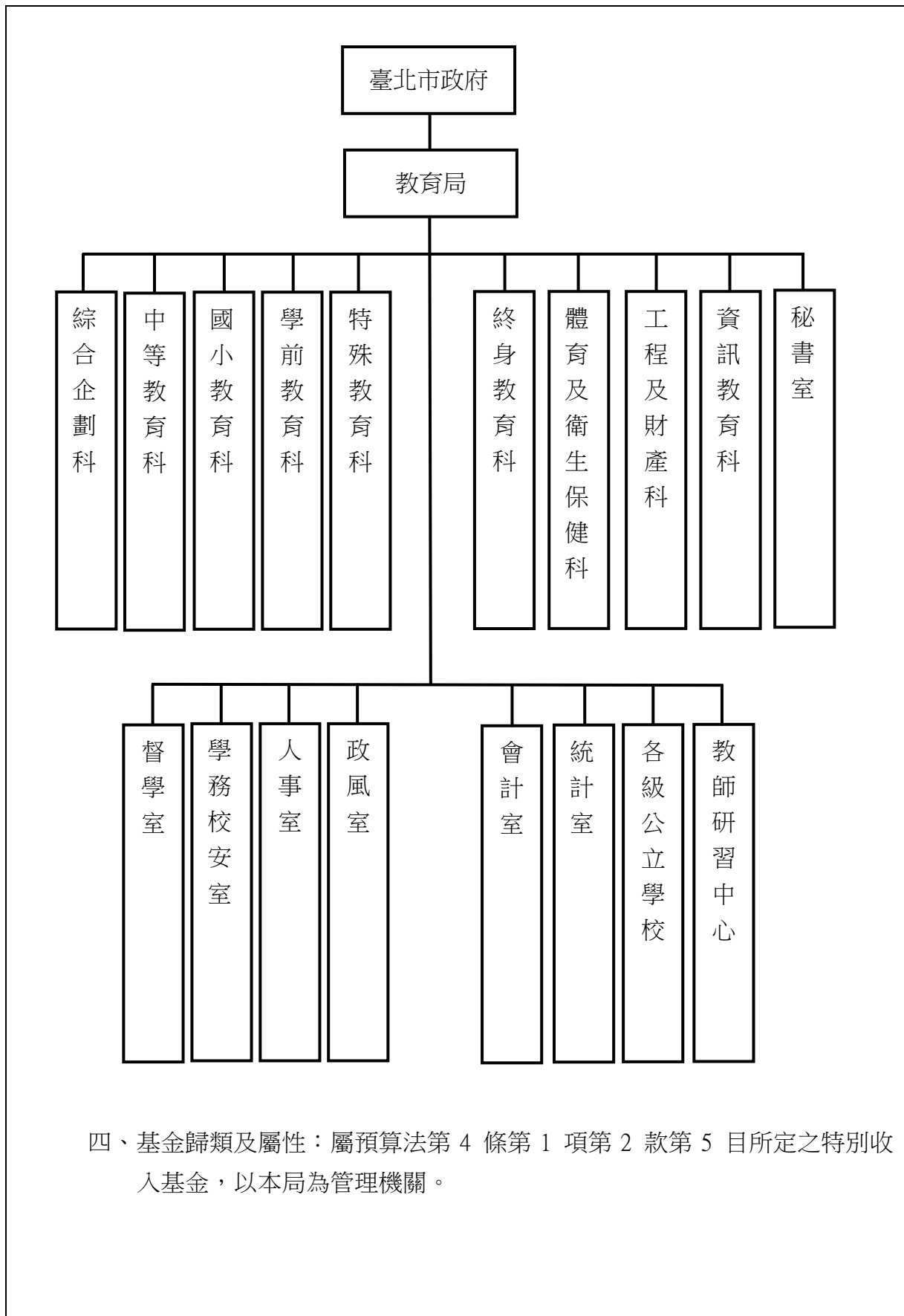

臺北市地方教育發展基金－臺北市政府教育局主管

業務計畫及預算概要

中華民國 113 年度

貳、業務計畫

一、基金來源：

單位：新臺幣千元

業務計畫	本年度預算數	實施內容
徵收及依法分配收入	11,101	未立案幼兒園行政罰鍰及未立案補習班行政罰鍰。
勞務收入	56,502	辦理教師甄選報名費及暑期泳訓班報名費收入等。
財產收入	244,069	各校財產報廢變賣收入、利息收入、運動場館及地下停車場委外經營權利金收入、借用學校場地使用收入與活化校園餘裕空間租金收入等。
政府撥入收入	64,264,694	市府補助款及中央政府各部會補助款等。
教學收入	1,381,831	各校收取年度學雜費收入、建教合作收入，及特殊學校辦理推廣教育收入等。
其他收入	279,756	各校收受各界獎助學金等捐款收入，員工宿舍使用費收入、招標圖說費收入及其他雜項收入等。

二、基金用途：

單位：新臺幣千元

業務計畫	本年度預算數	實施內容
高等教育計畫	50	督導及協助市立大學發展校本特色、落實教學與研究創新、拓展多元課程與提升教學品質；協助市立大學申請中央專案計畫補助款，扎實高等教育廣度與深度。
高中及高職教育計畫	13,286,028	1. 培養學生跨域學習統整素養；落實 108 課綱內涵及精神；發展素養導向評量與實作評量；加強課程諮詢與多元選修課程開設。 2. 改善高中職專科教室；辦理高中國際課程，引進教學助理，創新補救教學，持續減少本市國中會考 C 級學生比例；深

臺北市地方教育發展基金 - 臺北市政府教育局主管

業務計畫及預算概要

中華民國 113 年度

			<p>化技職教育，透過類科調整與轉型、技職教育向下延伸、產學合作與人才培植，強化職業準備教育，培養學生務實創新及職涯發展潛力。</p> <p>3. 建立私立學校轉型及退場處理機制，輔導私立學校依法改辦其他教育、文化及社會福利事業。打造優質學校，提升學校教育品質；精進教師專業成長，深化教學實踐研究，建立教學領導培力體系。</p>
國民教育計畫	33,786,091		<p>1. 擴大學校型態實驗教育，向上延伸辦理實驗教育完全中學，建構 K-12 實驗教育體系；提升非學校型態實驗教育團體機構學生數，進行體制內外交流精進。</p> <p>2. 推動創新教育實驗計畫，發展課程及教學創新，深化校本特色課程、草山聯盟遊學課程、國中校園新文化新精神及高級中等學校實驗班，提供學生多元學習機會。</p> <p>3. 增設雙語課程學校，多元管道培育雙語師資，持續研編雙語教材，建置雙語情境校園。</p>
學前教育計畫	3,891,141		<p>1. 精進學前教育政策，「擴增公共化幼兒園」、「推動準公共幼兒園」及「實施幼兒學費補助」3 大主軸，另推動「特幼公共化 100%」、「部分負擔薪資暨營運經費補助方案」及「2 至 4 歲育兒津貼」3 項補充方案，推展學前教育。</p> <p>2. 廣續設置學前集中式特教班，提供特殊教育服務及相關資源，積極活化國中小學餘裕空間、配合參建社會住宅、都市更新、社會福利園區等市有地建物，鼓勵私幼轉型非營利幼兒園，或簽約加入準公共幼兒園等策略，擴增公共化教保服務量。</p> <p>3. 實施幼兒就讀私立幼兒園學費補助，降低公私立幼兒園之學費差距，減輕家長育兒經濟負擔，增進優質友善教保服務環境與資源。</p>

臺北市地方教育發展基金 - 臺北市政府教育局主管

業務計畫及預算概要

中華民國 113 年度

特殊教育計畫	1,236,611	<ol style="list-style-type: none">1. 尊重學生個別差異，落實特教專業鑑定與適性安置，辦理多元特殊教育方案及提供學生學習相關支援服務。2. 改善暨充實特殊教育班教學及無障礙環境，透過跨機構合作辦理身心障礙教育學生優勢發展多元輔導方案，充實跨教育階段生涯試探，開辦綜合職能班及全國首創專業技能班；辦理中介學園，提供因適應學校生活困難之中輟之虞或中輟復學生另類教育環境；提供多元資優教育與藝術活動，發展創造能力及其他特殊才能資優教育，舉辦國內外資優教育教學與研究交流推廣活動，促進學生多元適性發展。
社會教育計畫	135,735	<ol style="list-style-type: none">1. 結合在地特色，提供多元近便的終身學習管道(包含社區大學、樂齡中心、樂齡學堂等)，推行臺北市樂齡學習政策綱領。2. 辦理各學層交通安全訪視，精進交通安全教育，推廣書法、相聲等活動。監督輔導本局核准立案之教育財團法人。3. 管理及輔導本市私立補習班及課後照顧服務中心，健全班務管理，維護消費者權益及環境安全。
體育及衛生教育計畫	438,571	<ol style="list-style-type: none">1. 培育本市體育重點人才，補助優秀選手培訓金及績優人員獎勵金，補助教練鐘點費。2. 鼓勵參加校際群組交流及運動競賽等，增進選手競爭力。3. 為增加運動人口，培養終身運動習慣，落實學生每週在校運動 150 分鐘，提升學生體適能。4. 扶植各校推動多元體育活動，補助學校購置與更新體育器材設施設備。5. 開辦泳訓班、泳池全時開放等，提供學生與民眾運動場所。6. 持續普及推廣學校午餐採用認驗證之三章一 Q 可溯源生鮮食材。7. 辦理學校午餐與校園食品衛生業務。8. 推動各校將飲食教育與珍食觀念融入課

臺北市地方教育發展基金 - 臺北市政府教育局主管

業務計畫及預算概要

中華民國 113 年度

		<p>程，在校園中落實珍食教育。</p> <p>9. 辦理高中職、國中、國小清寒學生午餐費補助事宜。</p> <p>10. 持續推動高中職以下學校「小田園教育體驗學習」及「綠屋頂平臺種植計畫」，結合生活情境。實施田園體驗課程及拓展校園綠覆率等環境教育業務。</p> <p>11. 辦理學校保健工作、校園傳染病(腸病毒、登革熱及流感等)防治宣導、校園健康促進計畫等業務。</p> <p>12. 辦理學生團體保險業務、學生傷病死亡及殘廢慰問補助事宜。</p>
訓練教育計畫	53,522	<p>本年度預計辦理教學事項為：</p> <p>1. 從事各項教育研究、創新 e 化、優質學校評選。</p> <p>2. 推動教師諮詢服務，辦理教師成長團體工作坊、輔導列車系列講座及教師聯誼活動等。</p> <p>3. 辦理「教師領域專業發展」、「行政領導人才培力」及「教學領導教師」等與教師職涯發展相關之 3 大類研習。</p>
其他教育計畫	24,832	<p>1. 推展全民國防學校教育、在職教育、社會教育及國防文物保護宣導教育。</p> <p>2. 積極推動「防制學生藥物濫用」三級防處工作，並賡續整合專業諮詢關懷網絡及社會資源，落實藥物濫用個案輔導轉銜機制，開發多元互動反毒宣導。</p> <p>3. 精進各校校園霸凌事件預防及處理作為與落實校園防災教育與災害防救整備應變，建構健康、安全、友善的校園風氣。</p>
一般行政管理計畫	7,860,475	<p>1. 創新行政試辦，辦理資訊業務及推動國際教育、教師專業與創新教學、性別平等教育等。</p> <p>2. 深化「行動學習 智慧教學」計畫，推動 BYOD 計畫、新興科技線上課程營隊、酷課雲種子教師團隊計畫；推動智慧校園服務，結合親師生平臺及校園軟硬體設備，打造智慧校園 6i 生態系。</p> <p>3. 以校舍建物及用地整合運用為導向的</p>

臺北市地方教育發展基金 - 臺北市政府教育局主管

業務計畫及預算概要

中華民國 113 年度

		都市發展計畫(EOD)進行校園整體規劃，提供優質、安全及環保節能的永續校園。
建築及設備計畫	5,524,897	1. 建校園智慧網路，優化校園網路管理系統；建置未來智慧教室，打造數位學習平台。 2. 推動校園各項優質化工程專案，更新校園供電系統及節能設備，建置校園雨水回收及透水鋪面，滿足各校臨時性安全修繕及災害復原改善、提供優質、安全及環保節能的永續校園。

參、預算概要

一、基金來源及用途之預計：

(一) 本年度基金來源係違規罰款收入 1,110 萬 1 千元、服務收入 5,650 萬 2 千元、財產處分收入 937 萬 9 千元、租金收入 5,547 萬 8 千元、權利金收入 2,756 萬 3 千元、利息收入 1 萬 9 千元、其他財產收入 1 億 5,163 萬元、公庫撥款收入 609 億 702 萬 4 千元、政府其他撥入收入 33 億 5,767 萬元、學雜費收入 13 億 8,043 萬 6 千元、推廣教育收入 11 萬 5 千元、建教合作收入 128 萬元、受贈收入 4,543 萬 1 千元、雜項收入 2 億 3,432 萬 5 千元，本年度基金來源 662 億 3,795 萬 3 千元，較上年度預算數 616 億 7,236 萬元，增加 45 億 6,559 萬 3 千元，約 7.4%，主要係公庫撥款收入較 112 年度增編所致。

(二) 本年度基金用途係高等教育計畫 5 萬元，高中及高職教育計畫 132 億 8,602 萬 8 千元，國民教育計畫 337 億 8,609 萬 1 千元，學前教育計畫 38 億 9,114 萬 1 千元，特殊教育計畫 12 億 3,661 萬 1 千元，社會教育計畫 1 億 3,573 萬 5 千元，體育及衛生教育計畫 4 億 3,857 萬 1 千元，訓練教育計畫 5,352 萬 2 千元，其他教育計畫 2,483 萬 2 千元，一般行政管理計畫 78 億 6,047 萬 5 千元，建築及設備計畫 55 億 2,489 萬 7 千元，本年度基金用途 662 億 3,795 萬 3 千元，較上年度預算數 632 億 8,460 萬 2 千元，增加 29 億 5,335 萬元 1 千元，約 4.67%，主要係因應人員調薪晉級、補助本市 2-4 歲幼兒就學費用等學前教育經費增加及配合中央核定一般性補助款金額增加致預算增編等原因所致。

臺北市地方教育發展基金 - 臺北市政府教育局主管 業務計畫及預算概要

中華民國 113 年度

二、基金餘絀之預計：

本年度基金來源及用途相抵後，短絀 0 元，較上年度預算數短絀 16 億 1,224 萬 2 千元，計減少 16 億 1,224 萬 2 千元，約 100%。

三、現金流量之預計：

現金及約當現金之淨增 0 元。

四、補辦預算事項：詳補辦預算明細表

(一) 固定資產之建設改良擴充 4 億 4,700 萬 6 千元

1. 教育部補助各校固定資產經費 2 億 9,560 萬 5 千元。
2. 教育局補助各校固定資產經費 1 億 506 萬 4 千元。
3. 原列遞延支出內屬設備部分移列固定資產 863 萬 8 千元。
4. 因應業務需要增購固定資產 3,769 萬 9 千元。

肆、以前年度計畫實施成果概述：

一、前（111）年度計畫實施成果概述：

業務計畫	實施概況	實施成果
徵收及依法分配收入	未立案幼兒園行政罰鍰及未立案補習班行政罰鍰。	本年度收取違規罰款收入計 1,335 萬 3 千元。
勞務收入	辦理教師甄選報名費及暑期泳訓班報名費收入。	本年度收取辦理教師甄選報名費及暑期泳訓班報名費收入等計 2,387 萬 2 千元。
財產收入	各校財產報廢變賣收入、利息收入、運動場館及地下停車場委外經營權利金收入、借用學校場地使用收入與活化校園餘裕空間租金收入等。	本年度收取各校財產報廢變賣收入、利息收入、運動場館及地下停車場委外經營權利金收入、借用學校場地使用收入與活化校園餘裕空間租金收入等計 2 億 174 萬 8 千元。
政府撥入收入	市府補助款及中央政府各部會補助款等。	本年度收取市府補助款及中央政府各部會補助款等計 628 億 9,318 萬 2 千元。
教學收入	各校收取年度學雜費收	本年度收取各校收取年度學雜

臺北市地方教育發展基金 - 臺北市政府教育局主管

業務計畫及預算概要

中華民國 113 年度

	入、建教合作收入，及特殊學校辦理推廣教育收入等。	費收入、建教合作收入，及特殊學校辦理推廣教育收入等計 14 億 943 萬 3 千元。
其他收入	各校收受各界獎助學金等捐款收入，員工宿舍使用費收入、招標圖說費收入及其他雜項收入等。	本年度收取各校收受各界獎助學金等捐款收入，員工宿舍使用費收入、招標圖說費收入及其他雜項收入等計 3 億 3,938 萬 8 千元。
高等教育計畫	<ol style="list-style-type: none"> 1. 督導市立大學推展業務。 2. 辦理各項教育研究與創新業務。 3. 辦理青年留學貸款相關業務等。 	督導及協助市立大學發展校本特色、落實教學與研究創新、拓展多元課程與提升教學品質；協助市立大學申請中央專案計畫補助款，扎實高等教育廣度與深度。
高中及高職教育計畫	<ol style="list-style-type: none"> 1. 推展技職教育、學務輔導活動辦理高各項學務、輔導相關工作及活動。 2. 辦理高中課程與教學、訓輔活動及教務規劃與執行。 3. 辦理市立高中各科教育。 	<ol style="list-style-type: none"> 1. 培養學生跨域學習統整素養；落實 108 課綱內涵及精神。 2. 打造優質學校，提升學校教育品質；精進教師專業成長，深化教學實踐研究，建立教學領導培力體系。 3. 深化技職教育，透過類科調整與轉型、技職教育向下延伸、產學合作與人才培植，強化職業準備教育，培養學生務實創新及職涯發展潛力。
國民教育計畫	<ol style="list-style-type: none"> 1. 辦理國中課程與教學、訓輔活動及教務規劃與執行。 2. 辦理市立國中各科教育。 3. 辦理教學研究與創新、發展多元學習、經營校園環境。 4. 增設雙語課程學校。 	<ol style="list-style-type: none"> 1. 推動創新教育實驗計畫，發展課程及教學創新，深化校本特色課程、草山聯盟遊學課程、國中校園新文化新精神及高級中等學校實驗班，提供學生多元學習機會。 2. 全面升級優化中小學教育、增進多元創新教學。 3. 增設雙語課程學校，多元管道培育雙語師資，持續研編雙語教材，建置雙語情境校園。

臺北市地方教育發展基金 - 臺北市政府教育局主管

業務計畫及預算概要

中華民國 113 年度

學前教育計畫	<ol style="list-style-type: none"> 1. 辦理幼兒園幼兒學費補助、幼兒園園務管理與課程教學發展、提升公共化教保服務。 2. 辦理市立幼兒園學前幼兒教育。 	<ol style="list-style-type: none"> 1. 擴增公共化教保服務量，及增設集中式特教班。 2. 本市幼兒園納入社會福利主題地圖，加碼補助學齡前 2 到 3 歲幼兒。 3. 推動英語融入幼兒園教學等五大創新教學特色。
特殊教育計畫	辦理發展學前、國小與中等學校特殊教育及推展特教支援系統。	<ol style="list-style-type: none"> 1. 成立各教育階段智障、視障、聽語障、肢病多障、腦性麻痺、情障、學障及自閉症等鑑定工作小組，進行專業團隊評估，以提供本市身心障礙學生適性安置機會。 2. 另依各教育階段成立一般智能、學術性向、藝術才能等鑑定工作小組，以提供本市資賦優異學生適性安置機會。 3. 透過各教育階段設立音樂、舞蹈、美術類藝術才能班，施以專業性藝術教育，培育具優異藝術才能學生。
社會教育計畫	推行補習教育、加強社會教育活動及辦理終身教育。	<ol style="list-style-type: none"> 1. 提供優質近便樂齡學習基地，落實終身學習理念。 2. 實踐在地創生，開設豐富多元的社區大學課程。 3. 推動公民素養課程。
體育及衛生教育計畫	輔導辦理學校體育教學與活動及學生保健工作。	<ol style="list-style-type: none"> 1. 落實學校體育課程教學，推廣運動社團與校際交流，並辦理國際體育交流活動，積極參與運動競技賽事。 2. 建置學校營養午餐有機蔬菜平臺，以持續確保食材安全、衛生及品質。
其他教育計畫	<ol style="list-style-type: none"> 1. 舉辦全民國防教育、專業研習、學生生活輔導及各項活動。 2. 落實校園安全維護。 	持續舉辦全民國防教育、專業研習、學生生活輔導及各項活動，並推動落實校園安全維護。

臺北市地方教育發展基金 - 臺北市政府教育局主管

業務計畫及預算概要

中華民國 113 年度

<p>一般行政管理計畫</p>	<ol style="list-style-type: none"> 1. 辦理會計、統計、人事、總務、政風、視導等相關業務。 2. 深化行動學習智慧教學，提升學生自主學習及資訊應用知能；推動校園智慧支付，結合數位學生證及電子支付平台，打造校園智慧商店。 	<ol style="list-style-type: none"> 1. 發展校園智慧網路應用服務臺北酷課雲升級為 4.0 版，持續擴充學習資源並新增親師生平臺功能，提供線上請假、調查表、聯絡簿、校園電子支付等校園數位生活服務。 2. 鼓勵教師將資訊科技融入課堂，以科技輔助分組學習、課中即時補救教學及遠距教學等多元模式。鼓勵教師將資訊科技融入課堂，以科技輔助分組學習、課中即時補救教學及遠距教學等多元模式。 3. 針對既有老舊校舍進行 EOD 長期規劃，綜合各校校舍安全盤點結果、學校未來整體發展及社區托老、托嬰、幼兒園、停車等需求，推動 EOD 規劃。
<p>建築及設備計畫</p>	<ol style="list-style-type: none"> 1. 財產管理用地取得與工程規劃及營建管理。 2. 精進課程與教學資訊專案。 3. 資訊設備管理維護。 4. 辦理各項安全設備改善。 	<p>推動校園優質化教育環境工程，藉由空間改造及美化，辦理校園各項設施優化、臨時性安全修繕及災害復原改善；建置透水鋪面及雨水回收系統；規劃校園供電設備更新，耗能設備汰換，打造優質安全、節能降溫，綠色永續校園。</p>

二、上年度已過期間（112 年 1 月 1 日至 6 月 30 日止）計畫實施成果概述：

業務計畫	實施概況	實施成果
徵收及依法分配收入	本年度截至 6 月 30 日止預計辦理事項為：未立案幼兒園行政罰鍰及未立案補習班行政罰鍰。	本年度截至 6 月 30 日止已收取違規罰款收入計 1,383 萬 5 千元。
勞務收入	本年度截至 6 月 30 日止預計辦理事項為：	本年度截至 6 月 30 日止已收取教師甄選報名費及暑期泳

臺北市地方教育發展基金 - 臺北市政府教育局主管

業務計畫及預算概要

中華民國 113 年度

	辦理教師甄選報名費及暑期泳訓班報名費收入。	訓班報名費收入等計 2,027 萬 4 千元。
財產收入	本年度截至 6 月 30 日止預計辦理事項為： 各校財產報廢變賣收入、利息收入、運動場館及地下停車場委外經營權利金收入、借用學校場地使用收入與活化校園餘裕空間租金收入等。	本年度截至 6 月 30 日止已收取各校財產報廢變賣收入、利息收入、運動場館及地下停車場委外經營權利金收入、借用學校場地使用收入與活化校園餘裕空間租金收入等計 1 億 7,389 萬 1 千元。
政府撥入收入	本年度截至 6 月 30 日止預計辦理事項為： 市府補助款及中央政府各部會補助款等。	本年度截至 6 月 30 日止已收取市府補助款及中央政府各部會補助款等計 349 億 6,703 萬 5 千元。
教學收入	本年度截至 6 月 30 日止預計辦理事項為： 各校收取年度學雜費收入、建教合作收入，及特殊學校辦理推廣教育收入等。	本年度截至 6 月 30 日止各校已收取年度學雜費收入、建教合作收入，及特殊學校辦理推廣教育收入等計 6 億 6,892 萬 7 千元。
其他收入	本年度截至 6 月 30 日止預計辦理事項為： 各校收受各界獎助學金等捐款收入，員工宿舍使用費收入、招標圖說費收入及其他雜項收入等。	本年度截至 6 月 30 日止各校收受各界獎助學金等捐款收入，員工宿舍使用費收入、招標圖說費收入及其他雜項收入等計 1 億 2,814 萬 8 千元。
高等教育計畫	本年度截至 6 月 30 日止預計辦理事項為： 1. 督導市立大學推展業務。 2. 辦理各項教育研究與創新業務。 3. 協助市立大學申辦各項中央專案補助計畫。	督導及協助市立大學發展校本特色、落實教學與研究創新、拓展多元課程與提升教學品質；協助市立大學申請中央專案計畫補助款，扎實高等教育廣度與深度。
高中及高職教育計畫	本年度截至 6 月 30 日止預計辦理事項為： 1. 推展技職教育、學務輔導活動辦理高各項學務、輔導相關工作及活	1. 培養學生跨域學習統整素養；落實 108 課綱內涵及精神。 2. 打造優質學校，提升學校教育品質；精進教師專業

臺北市地方教育發展基金 - 臺北市政府教育局主管

業務計畫及預算概要

中華民國 113 年度

		<p>動。</p> <p>2. 辦理高中課程與教學、訓輔活動及教務規劃與執行。</p> <p>3. 辦理市立高中各科教育。</p>	<p>成長，深化教學實踐研究，建立教學領導培力體系。</p> <p>3. 深化技職教育，透過類科調整與轉型、技職教育向下延伸、產學合作與人才培植，強化職業準備教育，培養學生務實創新及職涯發展潛力。</p>
	國民教育計畫	<p>本年度截至 6 月 30 日止預計辦理事項為：</p> <p>1. 辦理國中課程與教學、訓輔活動及教務規劃與執行。</p> <p>2. 辦理市立國中各科教育。</p> <p>3. 辦理教學研究與創新、發展多元學習、經營校園環境。</p> <p>4. 辦理雙語課程學校。</p>	<p>1. 推動創新教育實驗計畫，發展課程及教學創新，深化校本特色課程、草山聯盟遊學課程、國中校園新文化新精神及高級中等學校實驗班，提供學生多元學習機會。</p> <p>2. 全面升級優化中小學教育、增進多元創新教學。</p> <p>3. 增設雙語課程學校，多元管道培育雙語師資，持續研編雙語教材，建置雙語情境校園。</p>
	學前教育計畫	<p>本年度截至 6 月 30 日止預計辦理事項為：</p> <p>1. 辦理幼兒園幼兒學費補助、幼兒園園務管理與課程教學發展、提升公共化教保服務。</p> <p>2. 辦理市立幼兒園學前幼兒教育。</p>	<p>1. 擴增公共化教保服務量，及增設集中式特教班。</p> <p>2. 本市幼兒園納入社會福利主題地圖，加碼補助學齡前 2 到 3 歲幼兒。</p> <p>3. 試辦英語融入幼兒園教學。</p>

臺北市地方教育發展基金 - 臺北市政府教育局主管

業務計畫及預算概要

中華民國 113 年度

特殊教育計畫	本年度截至 6 月 30 日止 預計辦理事項為： 辦理發展學前、國小與中等學校特殊教育及推展特教支援系統。	<ol style="list-style-type: none">1. 成立各教育階段智障、視障、聽語障、肢病多障、腦性麻痺、情障、學障及自閉症等鑑定工作小組，進行專業團隊評估，以提供本市身心障礙學生適性安置機會。2. 另依各教育階段成立一般智能、學術性向、藝術才能等鑑定工作小組，以提供本市資賦優異學生適性安置機會。3. 透過各教育階段設立音樂、舞蹈、美術類藝術才能班，施以專業性藝術教育，培育具優異藝術才能學生。
社會教育計畫	本年度截至 6 月 30 日止 預計辦理事項為： 推行補習教育、加強社會教育活動及辦理終身教育。	<ol style="list-style-type: none">1. 提供優質近便樂齡學習基地，落實終身學習理念。2. 實踐在地創生，開設豐富多元的社區大學課程。3. 推動公民素養課程。
體育及衛生教育計畫	本年度截至 6 月 30 日止 預計辦理事項為： 輔導辦理學校體育教學與活動及學生保健工作。	<ol style="list-style-type: none">1. 落實學校體育課程教學，推廣運動社團與校際交流，並辦理國際體育交流活動，積極參與運動競技賽事。2. 建置學校營養午餐有機蔬菜平臺，以持續確保食材安全、衛生及品質。
其他教育計畫	本年度截至 6 月 30 日止 預計辦理事項為： <ol style="list-style-type: none">1. 舉辦全民國防教育、專業研習、學生生活輔導及各項活動。2. 落實校園安全維護。	持續舉辦全民國防教育、專業研習、學生生活輔導及各項活動，並推動落實校園安全維護。

臺北市地方教育發展基金 - 臺北市政府教育局主管

業務計畫及預算概要

中華民國 113 年度

一般行政管理計畫	本年度截至 6 月 30 日止預計辦理事項為： 1. 辦理會計、統計、人事、總務、政風、視導等相關業務。 2. 深化行動學習智慧教學，提升學生自主學習及資訊應用知能；推動校園智慧支付，結合數位學生證及電子支付平台，打造校園智慧商店。	1. 發展校園智慧網路應用服務。 2. 臺北酷課雲升級為 4.0 版，持續擴充學習資源並新增親師生平臺功能，提供線上請假、調查表、聯絡簿、校園電子支付等校園數位生活服務。 3. 鼓勵教師將資訊科技融入課堂，以科技輔助分組學習、課中即時補救教學及遠距教學等多元模式。 4. 推動艋舺學園等 5 校 EOD 規劃案，以「整合、開放、共享」實施策略，將「智慧、永續、健康、多元、跨域、國際」等前瞻教育元素融入規劃內容。
建築及設備計畫	本年度截至 6 月 30 日止預計辦理事項為： 1. 財產管理用地取得與工程規劃及營建管理。 2. 精進課程與教學資訊專案。 3. 資訊設備管理維護。 4. 辦理各項安全設備改善。	推動校園優質化教育環境工程，藉由空間改造及美化，辦理校園各項設施優化、臨時性安全修繕及災害復原改善；建置透水鋪面及雨水回收系統；規劃校園供電設備更新，耗能設備汰換，打造優質安全、節能降溫，綠色永續校園。

臺北市地方教育發展基金－臺北市政府教育局主管

補辦預算明細表

中華民國113年度

單位：新臺幣元

基金名稱	先行辦理年度	111年度金額	112年度金額	說明
臺北市地方教育發展基金－臺北市政府教育局主管		230,934,000	216,072,000	
0501001 臺北市政府教育局		3,612,000	26,190,000	
0501051 臺北市立建國高級中學		1,426,000	1,538,000	
0501052 臺北市立成功高級中學		443,000	3,788,000	
0501053 臺北市立第一女子高級中學		2,273,000	766,000	
0501054 臺北市立中山女子高級中學		933,000	10,065,000	
0501055 臺北市立景美女子高級中學		1,731,000	1,278,000	
0501056 臺北市立中正高級中學		3,179,000	2,179,000	
0501057 臺北市立復興高級中學		1,506,000	1,069,000	
0501058 臺北市立內湖高級中學		12,634,000	2,652,000	
0501059 臺北市立松山高級中學		796,000	1,015,000	
0501060 臺北市立大同高級中學		3,245,000	1,275,000	
0501061 臺北市立華江高級中學		340,000	608,000	
0501062 臺北市立明倫高級中學		1,323,000	664,000	
0501063 臺北市立永春高級中學		2,903,000	2,413,000	
0501064 臺北市立和平高級中學		783,000	581,000	
0501065 臺北市立陽明高級中學		906,000	25,361,000	
0501066 臺北市立成淵高級中學			835,000	
0501067 臺北市立西松高級中學		489,000	1,542,000	
0501068 臺北市立大直高級中學		1,384,000	1,067,000	
0501069 臺北市立大理高級中學		566,000	321,000	
0501070 臺北市立南港高級中學		704,000	954,000	
0501071 臺北市立萬芳高級中學		2,146,000	1,564,000	
0501072 臺北市立百齡高級中學		1,927,000	1,732,000	
0501073 臺北市立麗山高級中學		1,134,000	725,000	
0501074 臺北市立中崙高級中學		6,046,000	10,264,000	
0501075 臺北市立南湖高級中學		598,000	2,331,000	
0501076 臺北市立育成高級中學		260,000	486,000	
0501077 臺北市芳和實驗中學		960,000	420,000	
0501078 臺北市數位實驗高級中等學校			75,000	
0501101 臺北市立士林高級商業職業學校		2,516,000	5,911,000	
0501102 臺北市立松山高級商業家事職業學校		4,579,000	3,554,000	

臺北市地方教育發展基金－臺北市政府教育局主管

補辦預算明細表

中華民國113年度

單位：新臺幣元

基金名稱	先行辦理年度	111年度金額	112年度金額	說明
0501103	臺北市立大安高級工業職業學校	4,699,000	4,357,000	
0501104	臺北市立松山高級工農職業學校	5,651,000	2,526,000	
0501105	臺北市立南港高級工業職業學校	33,151,000	1,824,000	
0501106	臺北市立木柵高級工業職業學校	3,516,000	8,453,000	
0501107	臺北市立內湖高級工業職業學校	269,000	4,519,000	
0501201	臺北市立介壽國民中學	35,000		
0501202	臺北市立中山國民中學	112,000		
0501203	臺北市立民生國民中學	667,000	1,177,000	
0501204	臺北市立敦化國民中學	36,000		
0501211	臺北市立永吉國民中學		1,636,000	
0501212	臺北市立信義國民中學	195,000		
0501213	臺北市立瑠公國民中學	61,000	35,000	
0501214	臺北市立興雅國民中學	7,245,000	331,000	
0501221	臺北市立大安國民中學	35,000	690,000	
0501222	臺北市立仁愛國民中學	100,000	408,000	
0501223	臺北市民族實驗國民中學	1,146,000	440,000	
0501225	臺北市立金華國民中學	3,288,000	563,000	
0501227	臺北市立龍門國民中學	6,910,000		
0501231	臺北市立五常國民中學	122,000		
0501232	臺北市立北安國民中學	994,000	210,000	
0501234	臺北市立新興國民中學		943,000	
0501235	臺北市濱江實驗國民中學	870,000	512,000	
0501241	臺北市立中正國民中學	168,000	250,000	
0501242	臺北市立古亭國民中學	1,238,000	568,000	
0501243	臺北市立弘道國民中學	1,067,000	9,238,000	
0501244	臺北市立南門國民中學	1,128,000	73,000	
0501245	臺北市立螢橋國民中學	629,000	188,000	
0501251	臺北市立民權國民中學	35,000	45,000	
0501252	臺北市立忠孝國民中學	403,000		
0501253	臺北市立建成國民中學	574,000	46,000	
0501254	臺北市立重慶國民中學		265,000	
0501255	臺北市立蘭州國民中學	125,000	402,000	

臺北市地方教育發展基金－臺北市政府教育局主管

補辦預算明細表

中華民國113年度

單位：新臺幣元

基金名稱	先行辦理年度	111年度金額	112年度金額	說明
0501261	臺北市立萬華國民中學	44,000		
0501262	臺北市立龍山國民中學	35,000		
0501263	臺北市立雙園國民中學	183,000	861,000	
0501271	臺北市立木柵國民中學	186,000		
0501272	臺北市立北政國民中學		177,000	
0501274	臺北市立景興國民中學	60,000	570,000	
0501275	臺北市立實踐國民中學	18,000	395,000	
0501276	臺北市立興福國民中學	54,000	440,000	
0501282	臺北市立誠正國民中學	336,000	30,000	
0501291	臺北市立三民國民中學		548,000	
0501292	臺北市立內湖國民中學	68,000		
0501293	臺北市西湖實驗國民中學	476,000	560,000	
0501294	臺北市立明湖國民中學	112,000	275,000	
0501295	臺北市立東湖國民中學	300,000	134,000	
0501296	臺北市立麗山國民中學	310,000		
0501301	臺北市立士林國民中學	591,000	50,000	
0501302	臺北市立天母國民中學	393,000	127,000	
0501306	臺北市立蘭雅國民中學	35,000	371,000	
0501311	臺北市立北投國民中學	35,000	1,035,000	
0501312	臺北市立石牌國民中學	8,176,000		
0501313	臺北市立明德國民中學	35,000		
0501314	臺北市立桃源國民中學	151,000		
0501315	臺北市立新民國民中學		140,000	
0501316	臺北市立關渡國民中學		20,000	
0501401	臺北市松山區三民國民小學	40,000		
0501402	臺北市松山區民生國民小學	238,000	151,000	
0501404	臺北市松山區民權國民小學	100,000	290,000	
0501405	臺北市松山區西松國民小學	1,629,000		
0501406	臺北市松山區松山國民小學	85,000	745,000	
0501407	臺北市松山區健康國民小學	2,929,000	532,000	
0501408	臺北市松山區敦化國民小學	131,000	380,000	
0501421	臺北市信義區三興國民小學		300,000	

臺北市地方教育發展基金－臺北市政府教育局主管

補辦預算明細表

中華民國113年度

單位：新臺幣元

基金名稱	先行辦理年度	111年度金額	112年度金額	說明
0501424	臺北市信義區光復國民小學	88,000	743,000	
0501425	臺北市信義區吳興國民小學		72,000	
0501426	臺北市信義區信義國民小學	81,000	152,000	
0501428	臺北市信義區福德國民小學	45,000	236,000	
0501429	臺北市信義區興雅國民小學	282,000	90,000	
0501430	臺北市信義區雙永國民小學	442,000	64,000	
0501441	臺北市大安區大安國民小學	1,633,000	361,000	
0501442	臺北市大安區仁愛國民小學	30,000	166,000	
0501443	臺北市大安區公館國民小學	38,000	16,000	
0501444	臺北市大安區古亭國民小學	250,000	98,000	
0501445	臺北市大安區幸安國民小學	120,000	40,000	
0501446	臺北市大安區金華國民小學		16,000	
0501447	臺北市大安區建安國民小學	31,000	6,083,000	
0501448	臺北市大安區新生國民小學	78,000	18,000	
0501449	臺北市大安區銘傳國民小學	172,000	72,000	
0501450	臺北市大安區龍安國民小學	30,000	70,000	
0501451	臺北市和平實驗國民小學	52,000		
0501461	臺北市中山區大佳國民小學	6,554,000		
0501462	臺北市中山區大直國民小學	74,000	191,000	
0501463	臺北市中山區中山國民小學	1,233,000	495,000	
0501464	臺北市中山區中正國民小學	360,000		
0501467	臺北市中山區吉林國民小學	48,000	401,000	
0501468	臺北市中山區長安國民小學	2,606,000	770,000	
0501470	臺北市中山區懷生國民小學	25,000		
0501471	臺北市中山區濱江國民小學		54,000	
0501481	臺北市中正區忠孝國民小學	33,000	96,000	
0501482	臺北市中正區忠義國民小學	33,000		
0501483	臺北市中正區東門國民小學	2,107,000		
0501484	臺北市中正區河堤國民小學	168,000	57,000	
0501485	臺北市中正區南門國民小學		144,000	
0501486	臺北市立大學附設實驗國民小學	107,000	53,000	
0501487	臺北市國語實驗國民小學	338,000	201,000	

臺北市地方教育發展基金－臺北市政府教育局主管

補辦預算明細表

中華民國113年度

單位：新臺幣元

基金名稱	先行辦理年度	111年度金額	112年度金額	說 明
0501488	臺北市中正區螢橋國民小學	20,000	85,000	
0501501	臺北市大同區大同國民小學	70,000		
0501504	臺北市大同區太平國民小學	100,000		
0501505	臺北市大同區日新國民小學	100,000	700,000	
0501506	臺北市大同區永樂國民小學		6,882,000	
0501507	臺北市大同區延平國民小學	56,000		
0501510	臺北市大同區雙蓮國民小學	185,000	39,000	
0501521	臺北市萬華區大理國民小學	284,000		
0501523	臺北市萬華區老松國民小學	30,000		
0501524	臺北市萬華區西門國民小學	114,000	267,000	
0501525	臺北市萬華區西園國民小學		76,000	
0501526	臺北市萬華區東園國民小學	30,000	137,000	
0501527	臺北市萬華區華江國民小學		60,000	
0501528	臺北市萬華區新和國民小學	377,000		
0501530	臺北市萬華區福星國民小學	115,000		
0501531	臺北市萬華區龍山國民小學	30,000		
0501532	臺北市萬華區雙園國民小學		637,000	
0501542	臺北市文山區木柵國民小學	812,000		
0501543	臺北市文山區永建國民小學	147,000	280,000	
0501544	臺北市文山區志清國民小學	221,000		
0501545	臺北市文山區辛亥國民小學	530,000	70,000	
0501546	臺北市文山區明道國民小學	422,000	201,000	
0501547	臺北市文山區武功國民小學	11,000	400,000	
0501548	臺北市指南實驗國民小學		89,000	
0501549	臺北市博嘉實驗國民小學	32,000	289,000	
0501550	臺北市文山區景美國民小學	72,000	446,000	
0501551	臺北市文山區景興國民小學	625,000	313,000	
0501552	臺北市文山區溪口國民小學		2,171,000	
0501553	臺北市文山區萬芳國民小學	292,000		
0501554	臺北市文山區萬福國民小學	47,000	28,000	
0501555	臺北市文山區萬興國民小學	20,000		
0501556	臺北市文山區實踐國民小學	57,000	33,000	

臺北市地方教育發展基金－臺北市政府教育局主管

補辦預算明細表

中華民國113年度

單位：新臺幣元

基金名稱	先行辦理年度	111年度金額	112年度金額	說明
0501557	臺北市文山區興華國民小學	20,000	35,000	
0501571	臺北市南港區玉成國民小學		149,000	
0501572	臺北市南港區成德國民小學	5,328,000		
0501574	臺北市南港區南港國民小學	1,153,000	122,000	
0501575	臺北市南港區胡適國民小學	1,488,000	316,000	
0501576	臺北市南港區修德國民小學	1,918,000	7,505,000	
0501591	臺北市內湖區大湖國民小學	620,000	50,000	
0501592	臺北市內湖區內湖國民小學	390,000		
0501593	臺北市內湖區文湖國民小學		322,000	
0501594	臺北市內湖區西湖國民小學		350,000	
0501595	臺北市內湖區明湖國民小學	1,142,000	8,800,000	
0501596	臺北市內湖區東湖國民小學	614,000	401,000	
0501597	臺北市內湖區南湖國民小學	18,659,000		
0501598	臺北市內湖區康寧國民小學	98,000		
0501599	臺北市內湖區新湖國民小學	23,000		
0501602	臺北市內湖區麗山國民小學	303,000	405,000	
0501603	臺北市內湖區麗湖國民小學	4,037,000		
0501611	臺北市士林區三玉國民小學		372,000	
0501612	臺北市士林區士東國民小學	33,000		
0501613	臺北市士林區士林國民小學		35,000	
0501614	臺北市士林區天母國民小學	3,375,000		
0501615	臺北市士林區文昌國民小學	65,000		
0501617	臺北市士林區百齡國民小學	14,000	25,000	
0501619	臺北市士林區芝山國民小學	448,000	158,000	
0501621	臺北市士林區雨聲國民小學	85,000		
0501622	臺北市士林區富安國民小學	41,000	70,000	
0501623	臺北市士林區陽明山國民小學	223,000	44,000	
0501624	臺北市士林區溪山國民小學		161,000	
0501625	臺北市士林區葫蘆國民小學	310,000	4,882,000	
0501626	臺北市士林區福林國民小學	178,000		
0501627	臺北市士林區劍潭國民小學	420,000	95,000	
0501628	臺北市士林區雙溪國民小學	63,000		

臺北市地方教育發展基金－臺北市政府教育局主管

補辦預算明細表

中華民國113年度

單位：新臺幣元

基金名稱	先行辦理年度	111年度金額	112年度金額	說明
0501629	臺北市士林區蘭雅國民小學	90,000		
0501641	臺北市北投區大屯國民小學	84,000		
0501642	臺北市北投區文化國民小學	152,000		
0501643	臺北市北投區文林國民小學	82,000		
0501644	臺北市北投區北投國民小學	163,000		
0501646	臺北市北投區立農國民小學	316,000		
0501647	臺北市北投區明德國民小學	7,957,000	53,000	
0501648	臺北市北投區泉源國民小學	67,000	630,000	
0501650	臺北市北投區桃源國民小學	151,000		
0501652	臺北市北投區湖山國民小學	285,000	50,000	
0501653	臺北市湖田實驗國民小學	465,000		
0501654	臺北市北投區逸仙國民小學	84,000		
0501656	臺北市北投區關渡國民小學	128,000		
0501701	臺北市立南海實驗幼兒園		44,000	
0501702	臺北市立育航幼兒園	182,000	435,000	
0501706	臺北市立中山幼兒園	52,000		
0501707	臺北市立松山幼兒園	134,000		
0501708	臺北市立大安幼兒園	18,000		
0501709	臺北市立北投幼兒園	25,000	72,000	
0501712	臺北市立信義幼兒園	28,000	200,000	
0501713	臺北市立文山幼兒園	176,000		
0501714	臺北市立南港幼兒園		61,000	
0501801	臺北市立啟明學校	1,899,000	163,000	
0501802	臺北市立啟聰學校	1,418,000	2,072,000	
0501803	臺北市立臺北特殊教育學校	1,512,000	2,316,000	
0501804	臺北市立文山特殊教育學校		664,000	

備註：各管理機關(構)依預算法第 8 8 條規定補辦預算，應確係不及編入年度預算，且因經營環境發生重大變遷或正常業務(含執行中央補助款項目)之確實需要，並經主管機關核轉本府核准先行辦理者；不具急迫性之事項，仍應儘可能納入預算辦理。

臺北市地方教育發展基金－臺北市政府教育局主管

基金來源、用途及餘絀預計表

中華民國113年度

單位：新臺幣千元

前年度決算數	項 目	本年度預算數	上年度預算數	比較增減（－）
64,880,976	基金來源	66,237,953	61,672,360	4,565,593
13,353	徵收及依法分配收入	11,101	12,159	-1,058
13,353	違規罰款收入	11,101	12,159	-1,058
23,872	勞務收入	56,502	58,160	-1,658
23,872	服務收入	56,502	58,160	-1,658
201,748	財產收入	244,069	240,988	3,081
9,871	財產處分收入	9,379	10,966	-1,587
49,304	租金收入	55,478	55,568	-90
19,072	權利金收入	27,563	28,420	-857
15	利息收入	19	18	1
123,486	其他財產收入	151,630	146,016	5,614
62,893,182	政府撥入收入	64,264,694	59,739,701	4,524,993
56,224,444	公庫撥款收入	60,907,024	56,537,365	4,369,659
6,668,738	政府其他撥入收入	3,357,670	3,202,336	155,334
1,409,433	教學收入	1,381,831	1,381,463	368
1,408,081	學雜費收入	1,380,436	1,380,052	384
72	推廣教育收入	115	131	-16
1,280	建教合作收入	1,280	1,280	
339,388	其他收入	279,756	239,889	39,867
63,777	受贈收入	45,431	46,806	-1,375
275,611	雜項收入	234,325	193,083	41,242
65,905,733	基金用途	66,237,953	63,284,602	2,953,351
	高等教育計畫	50	50	
13,408,128	高中及高職教育計畫	13,286,028	13,160,697	125,331
33,404,874	國民教育計畫	33,786,091	33,364,870	421,221
5,859,161	學前教育計畫	3,891,141	3,463,073	428,068
1,189,760	特殊教育計畫	1,236,611	1,126,806	109,805
260,539	社會教育計畫	135,735	157,148	-21,413
585,897	體育及衛生教育計畫	438,571	427,819	10,752
46,085	訓練教育計畫	53,522	49,107	4,415
24,150	其他教育計畫	24,832	21,332	3,500
4,932,872	一般行政管理計畫	7,860,475	6,443,540	1,416,935

臺北市地方教育發展基金－臺北市政府教育局主管

基金來源、用途及餘絀預計表

中華民國113年度

單位：新臺幣千元

前年度決算數	項 目	本年度預算數	上年度預算數	比較增減（－）
6,194,266	建築及設備計畫	5,524,897	5,070,160	454,737
-1,024,757	本期賸餘(短絀)		-1,612,242	1,612,242
5,314,993	期初基金餘額	2,677,994	3,765,059	-1,087,065
4,290,236	期末基金餘額	2,677,994	2,152,817	525,177

註：1.前年度決算數細數之和與總數或略有出入，係四捨五入關係，以下各表同。

2.契約計罰之收入及沒收押標金原列雜項收入現修正為違規罰款收入，基金來源併同調整上年度預算數及前年度決算數，另應業務需要自112年起將各計畫用人費用重新歸入主要學層計畫，隨同調整其基金用途之前年度決算數，俾有相同比較基礎。

臺北市地方教育發展基金－臺北市政府教育局主管

現金流量預計表

中華民國113年度

單位：新臺幣千元

項 目	本 預	年 算	度 數	說 明
業務活動之現金流量				
業務活動之淨現金流入(流出)				
其他活動之現金流量				
其他活動之淨現金流入(流出)				
現金及約當現金之淨增(淨減)				
期初現金及約當現金		5,035,635		
期末現金及約當現金		5,035,635		

註：本表係採現金及約當現金基礎，包括現金及自投資日起3個月內到期或清償之債權證券。

本 頁 空 白

臺北市地方教育發展基金－臺北市政府教育局主管

基金來源－違規罰款收入明細表

中華民國113年度

單位：新臺幣元

科 目	單位	本 年 度 預 算 數			說 明
		數量 業務量	利(費)率	金 額	
合計				11,101,000	
違規罰款收入				11,101,000	

臺北市地方教育發展基金－臺北市政府教育局主管

基金來源－服務收入明細表

中華民國113年度

單位：新臺幣元

科 目	單位	本 年 度 預 算 數			說 明
		數量 業務量	利(費)率	金 額	
合計				56,502,000	
服務收入				56,502,000	

臺北市地方教育發展基金－臺北市政府教育局主管

基金來源－財產處分收入明細表

中華民國113年度

單位：新臺幣元

科 目	單位	本 年 度 預 算 數			說 明
		數量 業務量	利(費)率	金 額	
合計				9,379,000	
財產處分收入				9,379,000	

臺北市地方教育發展基金－臺北市政府教育局主管

基金來源－租金收入明細表

中華民國113年度

單位：新臺幣元

科 目	單 位	本 年 度 預 算 數			說 明
		數 量 業 務 量	利(費)率	金 額	
合計				55,478,000	
租金收入				55,478,000	

臺北市地方教育發展基金－臺北市政府教育局主管

基金來源－權利金收入明細表

中華民國113年度

單位：新臺幣元

科 目	單 位	本 年 度 預 算 數			說 明
		數 量 業 務 量	利(費)率	金 額	
合計				27,563,000	
權利金收入				27,563,000	

臺北市地方教育發展基金－臺北市政府教育局主管

基金來源－利息收入明細表

中華民國113年度

單位：新臺幣元

科 目	單 位	本 年 度 預 算 數			說 明
		數 量 業 務 量	利(費)率	金 額	
合計				19,000	
利息收入				19,000	

臺北市地方教育發展基金－臺北市政府教育局主管

基金來源－其他財產收入明細表

中華民國113年度

單位：新臺幣元

科 目	單位	本 年 度 預 算 數			說 明
		數量 業務量	利(費)率	金 額	
合計				151,630,000	
其他財產收入				151,630,000	

臺北市地方教育發展基金－臺北市政府教育局主管

基金來源－公庫撥款收入明細表

中華民國113年度

單位：新臺幣元

科 目	單位	本 年 度 預 算 數			說 明
		數量 業務量	利(費)率	金 額	
合計				60,907,024,000	
公庫撥款收入				60,907,024,000	

臺北市地方教育發展基金－臺北市政府教育局主管

基金來源－政府其他撥入收入明細表

中華民國113年度

單位：新臺幣元

科 目	單位	本 年 度 預 算 數			說 明
		數量 業務量	利(費)率	金 額	
合計				3,357,670,000	
政府其他撥入收入				3,357,670,000	

臺北市地方教育發展基金－臺北市政府教育局主管

基金來源－學雜費收入明細表

中華民國113年度

單位：新臺幣元

科 目	單 位	本 年 度 預 算 數			說 明
		數 量 業 務 量	利(費)率	金 額	
合計				1,380,436,000	
學雜費收入				1,380,436,000	

臺北市地方教育發展基金－臺北市政府教育局主管

基金來源－推廣教育收入明細表

中華民國113年度

單位：新臺幣元

科 目	單 位	本 年 度 預 算 數			說 明
		數 量 業 務 量	利(費)率	金 額	
合計				115,000	
推廣教育收入				115,000	

臺北市地方教育發展基金－臺北市政府教育局主管

基金來源－建教合作收入明細表

中華民國113年度

單位：新臺幣元

科 目	單位	本 年 度 預 算 數			說 明
		數量 業務量	利(費)率	金 額	
合計				1,280,000	
建教合作收入				1,280,000	

臺北市地方教育發展基金－臺北市政府教育局主管

基金來源－受贈收入明細表

中華民國113年度

單位：新臺幣元

科 目	單位	本 年 度 預 算 數			說 明
		數量 業務量	利(費)率	金 額	
合計				45,431,000	
受贈收入				45,431,000	

臺北市地方教育發展基金－臺北市政府教育局主管

基金來源－雜項收入明細表

中華民國113年度

單位：新臺幣元

科 目	單位	本 年 度 預 算 數			說 明
		數量 業務量	利(費)率	金 額	
合計				234,325,000	
雜項收入				234,325,000	

臺北市地方教育發展基金－臺北市政府教育局主管

基金用途－高等教育計畫明細表

中華民國113年度

單位：新臺幣元

前年度 決算數	上年度 預算數	科 目	本 年 度 預 算 數	說 明
	50,000	合計	50,000	
	50,000	服務費用	50,000	
	50,000	專業服務費	50,000	
	50,000	講課鐘點、稿費、出席審 查及查詢費	50,000	

臺北市地方教育發展基金－臺北市政府教育局主管

基金用途－高中及高職教育計畫明細表

中華民國113年度

單位：新臺幣元

前年度 決算數	上年度 預算數	科 目	本 年 度 預 算 數	說 明
13,408,128,298	13,160,697,000	合計	13,286,028,000	
10,870,700,929	10,877,369,000	用人費用	11,032,693,000	
5,497,955,523	5,423,519,148	正式員額薪資	5,510,298,268	
5,450,732,793	5,379,614,208	職員薪金	5,469,517,048	
46,601,850	43,364,940	工員工資	40,241,220	
620,880	540,000	警餉	540,000	
478,821,025	468,150,612	聘僱及兼職人員薪資	511,086,656	
64,220,927	66,222,924	聘用人員薪金	79,926,312	
11,034,332	5,257,608	約僱職員薪金	4,823,052	
403,565,766	396,670,080	兼職人員酬金	426,337,292	
86,364,467	106,039,109	加（夜）班費	109,924,041	
17,568,469	29,422,088	延長工時加班費	29,454,710	
68,795,998	76,617,021	未休假加班費	80,469,331	
1,267,774,234	1,302,937,172	獎金	1,315,527,011	
603,755,760	613,821,175	考績獎金	612,729,186	
664,018,474	689,115,997	年終獎金	702,797,825	
2,797,277,176	2,885,993,189	退休及卹償金	2,883,876,741	
2,781,266,745	2,876,034,496	職員退休及離職金	2,876,229,072	
12,593,853	7,963,571	工員退休及離職金	5,958,739	
3,416,578	1,995,122	卹償金	1,688,930	
742,508,504	690,729,770	福利費	701,980,283	
553,625,888	475,919,256	分擔員工保險費	484,027,219	
12,278,109	23,308,100	傷病醫藥費	26,649,000	
52,954,233	61,336,968	員工通勤交通費	60,121,272	
123,650,274	130,165,446	其他福利費	131,182,792	
688,246,002	560,910,000	服務費用	593,643,000	
133,712,081	144,123,797	水電費	142,923,596	
114,468,936	122,710,967	工作場所電費	120,456,159	
312,750	186,080	宿舍電費	186,080	
15,813,226	15,155,775	工作場所水費	16,658,035	
	19,600	宿舍水費	19,600	
3,117,169	6,051,375	氣體費	5,603,722	
8,136,233	9,957,948	郵電費	9,410,491	
1,896,414	2,850,571	郵費	2,727,514	

臺北市地方教育發展基金－臺北市政府教育局主管

基金用途－高中及高職教育計畫明細表

中華民國113年度

單位：新臺幣元

前年度 決算數	上年度 預算數	科 目	本 年 度 預 算 數	說 明
5,669,393	6,933,577	電話費	6,495,597	
570,426	173,800	數據通信費	187,380	
20,501,287	24,694,131	旅運費	30,463,574	
12,399,208	14,956,880	國內旅費	16,969,659	
4,247,429	5,729,000	國外旅費	7,943,000	
30,000		專力費		
1,786,964	1,950,425	貨物運費	3,191,199	
2,037,686	2,057,826	其他旅運費	2,359,716	
31,837,572	29,116,114	印刷裝訂與廣告費	27,718,764	
31,837,572	29,116,114	印刷及裝訂費	27,718,764	
124,012,090	117,705,318	修理保養及保固費	124,733,853	
64,859,475	53,275,752	一般房屋修護費	56,808,478	
1,353,585	2,380,580	宿舍修護費	2,190,580	
30,000	30,000	其他建築修護費	30,000	
17,688,361	22,264,470	機械及設備修護費	22,985,660	
1,219,547	1,378,141	交通及運輸設備修護費	1,281,390	
38,861,122	38,376,375	雜項設備修護費	41,437,745	
605,515	600,580	保險費	1,844,885	
84,295	57,000	責任保險費	57,000	
521,220	543,580	其他保險費	1,787,885	
83,792,292	38,597,963	一般服務費	66,811,348	
1,665,179	1,289,199	佣金、匯費、經理費及手續費	1,348,204	
16,565,810	18,804,232	外包費	18,304,544	
	20,000	義(志)工服務費	20,000	
53,078,326	5,006,532	計時與計件人員酬金	26,804,600	
12,482,977	13,478,000	體育活動費	20,334,000	
285,648,932	196,114,149	專業服務費	189,736,489	
3,135,100	760,000	專技人員酬金	384,000	
133,526		法律事務費		
19,271		工程及管理諮詢服務費		
202,428,454	155,174,906	講課鐘點、稿費、出席審查及查詢費	150,223,975	
2,641,314	3,205,037	委託檢驗(定)試驗認證費	3,177,432	

臺北市地方教育發展基金－臺北市政府教育局主管

基金用途－高中及高職教育計畫明細表

中華民國113年度

單位：新臺幣元

前年度 決算數	上年度 預算數	科 目	本 年 度 預 算 數	說 明
263,786		委託考選訓練費		
29,441,236	7,349,177	試務甄選費	4,490,293	
24,121,010	12,556,100	電腦軟體服務費	5,294,370	
23,465,235	17,068,929	其他專業服務費	26,166,419	
233,070,382	194,683,000	材料及用品費	223,812,000	
87,272,436	88,786,529	使用材料費	87,299,391	
1,300		燃料		
87,271,136	88,786,529	設備零件	87,299,391	
145,797,946	105,896,471	用品消耗	136,512,609	
14,862,406	18,128,512	辦公(事務)用品	15,230,888	
4,807,245	3,580,991	報章雜誌	3,350,981	
2,706,165	3,170,539	農業與園藝用品及環境美化費	3,055,681	
1,131,856	890,000	化學藥劑與實驗用品	830,000	
7,632,250	1,533,620	服裝	26,718,620	
1,723,268	1,816,414	醫療用品(非醫療院所使用)	1,833,703	
112,934,756	76,776,395	其他用品消耗	85,492,736	
68,968,373	11,527,000	租金、償債、利息及相關手續費	7,629,000	
3,164,808	1,155,220	地租及水租	1,242,220	
3,164,808	1,155,220	場地租金	1,242,220	
533,460		房租		
533,460		一般房屋租金		
53,712,818	3,750,069	機器租金	869,575	
53,555,658	3,504,000	電腦租金及使用費	804,000	
157,160	246,069	機械及設備租金	65,575	
6,900,448	3,656,911	交通及運輸設備租金	4,150,385	
6,750,448	3,506,911	車租	4,000,385	
150,000	150,000	電信設備租金	150,000	
4,656,839	2,964,800	雜項設備租金	1,366,820	
4,656,839	2,964,800	雜項設備租金	1,366,820	
2,306,894	2,325,000	稅捐及規費(強制費)	2,316,000	
352,298	175,125	土地稅	179,036	

臺北市地方教育發展基金－臺北市政府教育局主管

基金用途－高中及高職教育計畫明細表

中華民國113年度

單位：新臺幣元

前年度 決算數	上年度 預算數	科 目	本 年 度 預 算 數	說 明
352,298	175,125	一般土地地價稅	179,036	
1,111,323	1,175,484	房屋稅	1,163,436	
1,111,323	1,175,484	一般房屋稅	1,163,436	
808,213	974,391	消費與行為稅	973,528	
808,213	974,391	營業稅	973,528	
35,060		規費		
35,060		行政規費與強制費		
1,486,763,268	1,460,711,000	會費、捐助、補助、分攤、照 護、救濟與交流活動費	1,355,287,000	
1,580	2,000	會費	17,500	
		學術團體會費	9,500	
1,580	2,000	職業團體會費	8,000	
33,769,277	35,187,822	捐助、補助與獎助	34,797,948	
33,008,651	33,257,802	獎助學員生給與	33,064,174	
760,626	1,930,020	其他捐助、補助與獎助	1,733,774	
1,452,905,811	1,425,433,478	補貼、獎勵、慰問、照護與 救濟	1,320,217,602	
6,316,996	6,785,944	獎勵費用	20,674,936	
34,000		慰問、照護及濟助金		
1,446,554,815	1,418,647,534	其他補貼、獎勵、慰問、 照護與救濟	1,299,542,666	
86,600	87,700	競賽及交流活動費	253,950	
86,600	87,700	技能競賽	253,950	
341,923	319,000	短絀、賠償給付與支應退場支 出	221,000	
341,923	319,000	賠償給付	221,000	
341,923	319,000	一般賠償	221,000	
57,730,527	52,853,000	其他	70,427,000	
57,730,527	52,853,000	其他支出	70,427,000	
57,730,527	52,853,000	其他	70,427,000	

臺北市地方教育發展基金－臺北市政府教育局主管

基金用途－國民教育計畫明細表

中華民國113年度

單位：新臺幣元

前年度 決算數	上年度 預算數	科 目	本 年 度 預 算 數	說 明
33,404,873,945	33,364,870,000	合計	33,786,091,000	
30,600,601,753	30,667,472,000	用人費用	30,884,929,000	
15,798,758,737	15,372,791,733	正式員額薪資	15,510,784,098	
15,484,591,352	15,076,644,441	職員薪金	15,233,006,922	
216,675,092	208,403,107	工員工資	198,635,376	
97,492,293	87,744,185	警餉	79,141,800	
481,876,793	409,911,624	聘僱及兼職人員薪資	422,090,207	
30,895,066	30,211,200	聘用人員薪金	31,751,737	
36,999,840	33,698,724	約僱職員薪金	33,292,164	
413,981,887	346,001,700	兼職人員酬金	357,046,306	
240,024,874	281,943,841	加（夜）班費	307,016,660	
23,371,921	28,142,105	延長工時加班費	23,425,723	
216,652,953	253,801,736	未休假加班費	283,590,937	
3,589,941,839	3,835,286,486	獎金	3,859,841,945	
1,708,614,634	1,906,244,601	考績獎金	1,918,809,309	
1,881,327,205	1,929,041,885	年終獎金	1,941,032,636	
8,404,532,446	8,781,295,291	退休及卹償金	8,789,154,864	
8,341,536,755	8,748,544,941	職員退休及離職金	8,758,365,495	
48,920,452	28,531,142	工員退休及離職金	26,585,961	
14,075,239	4,219,208	卹償金	4,203,408	
2,085,467,064	1,986,243,025	福利費	1,996,041,226	
1,562,049,608	1,345,134,941	分擔員工保險費	1,354,534,795	
36,219,293	66,629,260	傷病醫藥費	78,692,180	
133,509,656	164,098,982	員工通勤交通費	162,508,638	
353,688,507	410,379,842	其他福利費	400,305,613	
1,203,701,023	1,120,546,000	服務費用	1,199,803,000	
282,922,148	315,998,342	水電費	318,834,265	
237,229,567	267,759,472	工作場所電費	268,161,024	
36,496,230	34,104,555	工作場所水費	37,665,463	
9,196,351	14,134,315	氣體費	13,007,778	
4,076,832	3,618,032	郵電費	3,597,650	
1,239,092	1,142,253	郵費	1,158,063	
2,833,190	2,475,779	電話費	2,439,587	
4,550		數據通信費		

臺北市地方教育發展基金－臺北市政府教育局主管

基金用途－國民教育計畫明細表

中華民國113年度

單位：新臺幣元

前年度 決算數	上年度 預算數	科 目	本 年 度 預 算 數	說 明
20,487,639	23,673,914	旅運費	26,669,901	
13,328,183	15,336,798	國內旅費	19,998,250	
1,717,500	6,720,000	國外旅費	3,456,000	
6,229		專力費		
1,039,592	888,107	貨物運費	2,307,232	
	16,000	裝卸費	16,000	
4,396,135	713,009	其他旅運費	892,419	
31,314,222	19,673,015	印刷裝訂與廣告費	35,113,507	
31,262,564	19,583,015	印刷及裝訂費	17,264,507	
12,300	90,000	廣告費	12,050,000	
39,358		業務宣導費	5,799,000	
263,675,784	301,037,973	修理保養及保固費	322,031,631	
151,965,866	170,436,319	一般房屋修護費	181,161,443	
67,621,203	74,672,984	機械及設備修護費	81,708,913	
415,244	184,760	交通及運輸設備修護費	194,760	
43,673,471	55,743,910	雜項設備修護費	58,966,515	
413,843	1,461,260	保險費	1,419,928	
15,513	8,000	一般房屋保險費	8,000	
	1,700	其他資產保險費	1,700	
55,423	45,438	責任保險費	40,938	
342,907	1,406,122	其他保險費	1,369,290	
211,167,218	158,147,034	一般服務費	197,657,114	
2,271,780	1,622,170	佣金、匯費、經理費及手續費	1,651,406	
50,489,665	61,512,586	外包費	61,070,898	
593,813	699,850	義(志)工服務費	739,800	
124,436,551	56,568,428	計時與計件人員酬金	77,621,010	
33,375,409	37,744,000	體育活動費	56,574,000	
389,643,337	296,936,430	專業服務費	294,479,004	
83,966		法律事務費		
227,792,688	162,468,333	講課鐘點、稿費、出席審查及查詢費	165,761,155	
	895	委託調查研究費	714	
9,265,416	9,437,992	委託檢驗(定)試驗認證費	9,620,245	

臺北市地方教育發展基金－臺北市政府教育局主管

基金用途－國民教育計畫明細表

中華民國113年度

單位：新臺幣元

前年度 決算數	上年度 預算數	科 目	本 年 度 預 算 數	說 明
371,230		委託考選訓練費		
4,927,324	2,488,880	試務甄選費	2,596,460	
53,638,133	26,349,542	電腦軟體服務費	6,273,342	
93,564,580	96,190,788	其他專業服務費	110,227,088	
403,937,548	392,899,000	材料及用品費	390,926,000	
115,981,673	120,244,601	使用材料費	113,507,589	
1,527		油脂		
115,980,146	120,244,601	設備零件	113,507,589	
287,955,875	272,654,399	用品消耗	277,418,411	
12,909,502	12,757,447	辦公(事務)用品	14,498,446	
12,818,619	11,609,038	報章雜誌	1,314,392	
2,357,528	2,157,260	農業與園藝用品及環境美化費	2,173,260	
1,590,131	8,584,300	服裝	3,458,170	
78,627	30,000	食品	29,500	
		飼料	18,000	
5,506,741	5,193,156	醫療用品(非醫療院所使用)	5,406,796	
252,694,727	232,323,198	其他用品消耗	250,519,847	
54,321,155	27,405,000	租金、償債、利息及相關手續費	88,919,000	
171,388	223,700	地租及水租	15,015,000	
171,388	223,700	場地租金	15,015,000	
12,000		房租	912,000	
12,000		一般房屋租金	912,000	
24,768,261	278,900	機器租金	15,838,400	
		電腦租金及使用費	324,000	
24,768,261	278,900	機械及設備租金	15,514,400	
26,590,886	24,354,124	交通及運輸設備租金	42,278,700	
26,590,886	24,354,124	車租	27,278,700	
		電信設備租金	15,000,000	
2,778,620	2,548,276	雜項設備租金	14,874,900	
2,778,620	2,548,276	雜項設備租金	14,874,900	
32,486,879	48,712,000	稅捐及規費(強制費)	49,655,000	

臺北市地方教育發展基金－臺北市政府教育局主管

基金用途－國民教育計畫明細表

中華民國113年度

單位：新臺幣元

前年度 決算數	上年度 預算數	科 目	本 年 度 預 算 數	說 明
12,163,080	21,005,251	土地稅	21,166,561	
12,163,080	21,005,251	一般土地地價稅	21,166,561	
19,233,661	27,118,943	房屋稅	27,767,616	
19,228,701	27,112,943	一般房屋稅	27,761,616	
4,960	6,000	宿舍房屋稅	6,000	
730,551	587,806	消費與行為稅	720,823	
730,551	587,806	營業稅	720,823	
359,587		規費		
258,587		行政規費與強制費		
101,000		未足額進用身障人員差額 補助費		
986,460,127	984,702,000	會費、捐助、補助、分攤、照 護、救濟與交流活動費	1,062,438,000	
220,933	217,500	會費	217,500	
220,933	217,500	職業團體會費	217,500	
30,233,021	31,951,768	捐助、補助與獎助	32,439,155	
21,307,181	23,150,000	補(協)助政府機關(構)	22,751,000	
8,703,445	8,801,768	獎助學員生給與	9,688,155	
222,395		其他捐助、補助與獎助		
955,526,023	952,056,532	補貼、獎勵、慰問、照護與 救濟	1,029,305,145	
13,493,170	13,310,295	獎勵費用	40,106,123	
267,000		慰問、照護及濟助金		
941,765,853	938,746,237	其他補貼、獎勵、慰問、 照護與救濟	989,199,022	
480,150	476,200	競賽及交流活動費	476,200	
480,150	476,200	技能競賽	476,200	
235,460	208,000	短絀、賠償給付與支應退場支 出	788,000	
235,460	208,000	賠償給付	788,000	
235,460	208,000	一般賠償	788,000	
123,130,000	122,926,000	其他	108,633,000	
123,130,000	122,926,000	其他支出	108,633,000	
123,130,000	122,926,000	其他	108,633,000	

臺北市地方教育發展基金－臺北市政府教育局主管

基金用途－學前教育計畫明細表

中華民國113年度

單位：新臺幣元

前年度 決算數	上年度 預算數	科 目	本 年 度 預 算 數	說 明
5,859,161,447	3,463,073,000	合計	3,891,141,000	
325,483,512	305,772,000	用人費用	303,707,000	
220,853,212	192,831,936	正式員額薪資	190,303,346	
203,367,850	176,006,736	職員薪金	173,901,626	
16,243,602	15,745,200	工員工資	15,321,720	
1,241,760	1,080,000	警餉	1,080,000	
1,671,357	2,705,776	聘僱及兼職人員薪資	2,761,892	
	971,184	聘用人員薪金	1,021,008	
459,000	418,992	約僱職員薪金	482,484	
1,212,357	1,315,600	兼職人員酬金	1,258,400	
6,988,472	6,071,242	加（夜）班費	6,292,248	
3,542,135	2,717,476	延長工時加班費	2,537,476	
3,446,337	3,353,766	未休假加班費	3,754,772	
38,852,376	40,568,553	獎金	39,050,303	
13,565,461	17,029,256	考績獎金	15,571,705	
25,286,915	23,539,297	年終獎金	23,478,598	
24,966,410	28,461,255	退休及卹償金	29,985,312	
23,446,803	27,757,467	職員退休及離職金	28,904,595	
1,519,607	703,788	工員退休及離職金	1,080,717	
32,151,685	35,133,238	福利費	35,313,899	
24,666,903	18,136,536	分擔員工保險費	18,668,784	
553,070	854,500	傷病醫藥費	1,287,780	
2,998,394	3,393,432	員工通勤交通費	3,236,556	
3,933,318	12,748,770	其他福利費	12,120,779	
65,521,186	53,079,000	服務費用	55,553,000	
5,658,568	5,488,350	水電費	5,736,018	
4,806,983	4,664,045	工作場所電費	4,896,962	
619,425	607,197	工作場所水費	618,260	
232,160	217,108	氣體費	220,796	
106,255	405,841	郵電費	405,841	
21,392	405,841	郵費	405,841	
84,863		電話費		
138,844	497,890	旅運費	485,890	
65,679	477,890	國內旅費	465,890	

臺北市地方教育發展基金－臺北市政府教育局主管

基金用途－學前教育計畫明細表

中華民國113年度

單位：新臺幣元

前年度 決算數	上年度 預算數	科 目	本 年 度 預 算 數	說 明
1,800		專力費		
3,865	10,000	貨物運費	10,000	
67,500	10,000	其他旅運費	10,000	
710,170	738,969	印刷裝訂與廣告費	737,989	
710,170	738,969	印刷及裝訂費	737,989	
11,658,064	11,593,340	修理保養及保固費	11,621,565	
6,390,066	8,675,515	一般房屋修護費	8,622,780	
2,592,541	1,531,765	機械及設備修護費	1,635,465	
2,675,457	1,386,060	雜項設備修護費	1,363,320	
612,540	18,000	保險費	18,000	
591,627		責任保險費		
20,913	18,000	其他保險費	18,000	
14,294,354	9,859,160	一般服務費	11,216,878	
242,573	180,076	佣金、匯費、經理費及手續費	178,672	
5,891,403	1,989,724	外包費	2,516,386	
6,472,628	7,003,360	計時與計件人員酬金	7,534,820	
1,687,750	686,000	體育活動費	987,000	
32,342,391	24,477,450	專業服務費	25,330,819	
13,960,084	9,658,080	講課鐘點、稿費、出席審查及查詢費	9,628,400	
619,191	356,428	委託檢驗(定)試驗認證費	375,771	
2,479,323	1,851,160	試務甄選費	1,851,160	
294,498		電腦軟體服務費		
14,989,295	12,611,782	其他專業服務費	13,475,488	
70,505,533	16,978,000	材料及用品費	16,879,000	
10,517,743	6,274,215	使用材料費	6,435,416	
10,517,743	6,274,215	設備零件	6,435,416	
59,987,790	10,703,785	用品消耗	10,443,584	
870,829	1,370,510	辦公(事務)用品	1,370,410	
695,981	740,346	報章雜誌	335,690	
23,422	45,560	農業與園藝用品及環境美化費	22,000	
12,639	18,000	服裝		

臺北市地方教育發展基金－臺北市政府教育局主管

基金用途－學前教育計畫明細表

中華民國113年度

單位：新臺幣元

前年度 決算數	上年度 預算數	科 目	本 年 度 預 算 數	說 明
439,020		食品		
480,921	264,400	醫療用品(非醫療院所使用)	273,560	
57,464,978	8,264,969	其他用品消耗	8,441,924	
3,304,280	3,140,000	租金、償債、利息及相關手續費	5,299,000	
3,040,218	3,076,000	地租及水租	5,235,000	
		一般土地租金	2,159,000	
3,040,218	3,076,000	場地租金	3,076,000	
5,500		機器租金		
5,500		機械及設備租金		
215,609	64,000	交通及運輸設備租金	64,000	
215,609	64,000	車租	64,000	
42,953		雜項設備租金		
42,953		雜項設備租金		
5,379,822,021	3,069,066,000	會費、捐助、補助、分攤、照護、救濟與交流活動費	3,494,612,000	
		會費	1,000	
		職業團體會費	1,000	
10,544,943	15,000,784	捐助、補助與獎助	16,000,760	
10,536,879	15,000,000	補(協)助政府機關(構)	16,000,000	
8,064	784	獎助學員生給與	760	
5,369,277,078	3,054,065,216	補貼、獎勵、慰問、照護與救濟	3,478,610,240	
279,997	281,800	獎勵費用	755,600	
6,000		慰問、照護及濟助金		
5,368,991,081	3,053,783,416	其他補貼、獎勵、慰問、照護與救濟	3,477,854,640	
14,524,915	15,038,000	其他	15,091,000	
14,524,915	15,038,000	其他支出	15,091,000	
14,524,915	15,038,000	其他	15,091,000	

臺北市地方教育發展基金－臺北市政府教育局主管

基金用途－特殊教育計畫明細表

中華民國113年度

單位：新臺幣元

前年度 決算數	上年度 預算數	科 目	本 年 度 預 算 數	說 明
1,189,760,219	1,126,806,000	合計	1,236,611,000	
734,598,192	733,218,000	用人費用	741,861,000	
384,677,395	375,792,000	正式員額薪資	377,869,920	
371,844,738	364,152,000	職員薪金	366,973,920	
9,728,257	9,036,000	工員工資	8,292,000	
3,104,400	2,604,000	警餉	2,604,000	
34,240,481	31,045,308	聘僱及兼職人員薪資	31,954,208	
2,340,816	2,852,544	聘用人員薪金	2,852,544	
22,110,732	19,839,804	約僱職員薪金	20,157,264	
9,788,933	8,352,960	兼職人員酬金	8,944,400	
9,854,358	12,006,770	加（夜）班費	12,698,707	
3,634,646	4,899,795	延長工時加班費	4,899,795	
6,219,712	7,106,975	未休假加班費	7,798,912	
85,079,909	89,400,009	獎金	90,498,108	
37,869,813	39,726,500	考績獎金	40,555,175	
47,210,096	49,673,509	年終獎金	49,942,933	
163,991,677	173,657,327	退休及卹償金	176,933,652	
162,138,388	171,973,272	職員退休及離職金	176,033,124	
1,614,071	1,446,887	工員退休及離職金	663,360	
239,218	237,168	卹償金	237,168	
56,754,372	51,316,586	福利費	51,906,405	
41,671,628	35,155,632	分擔員工保險費	35,471,940	
880,960	1,694,960	傷病醫藥費	1,910,060	
4,144,957	5,047,056	員工通勤交通費	4,930,896	
10,056,827	9,418,938	其他福利費	9,593,509	
107,190,613	92,714,000	服務費用	107,995,000	
8,736,959	9,498,790	水電費	9,940,851	
7,469,843	8,051,000	工作場所電費	8,210,616	
972,834	885,990	工作場所水費	1,044,989	
294,282	561,800	氣體費	685,246	
699,611	1,142,650	郵電費	1,140,900	
243,016	222,015	郵費	220,565	
456,595	920,635	電話費	920,335	
1,855,657	1,308,150	旅運費	1,343,800	

臺北市地方教育發展基金－臺北市政府教育局主管

基金用途－特殊教育計畫明細表

中華民國113年度

單位：新臺幣元

前年度 決算數	上年度 預算數	科 目	本 年 度 預 算 數	說 明
1,415,147	1,203,720	國內旅費	1,239,370	
61,250	87,230	貨物運費	87,230	
379,260	17,200	其他旅運費	17,200	
2,993,580	3,697,293	印刷裝訂與廣告費	3,642,730	
2,993,580	3,697,293	印刷及裝訂費	3,642,730	
7,840,576	9,692,718	修理保養及保固費	9,785,693	
2,945,589	3,640,640	一般房屋修護費	3,784,805	
2,186,955	2,288,970	機械及設備修護費	2,338,450	
163,299	320,000	交通及運輸設備修護費	320,000	
2,544,733	3,443,108	雜項設備修護費	3,342,438	
5,314	13,048	保險費	13,048	
5,078	7,000	交通及運輸設備保險費	7,000	
236	6,048	其他保險費	6,048	
16,877,851	21,719,480	一般服務費	22,340,164	
25,078	6,948	佣金、匯費、經理費及手續費	7,152	
846,418	1,525,968	外包費	1,525,968	
14,966,355	18,934,564	計時與計件人員酬金	18,935,044	
1,040,000	1,252,000	體育活動費	1,872,000	
68,181,065	45,641,871	專業服務費	59,787,814	
62,002,593	41,742,271	講課鐘點、稿費、出席審查及查詢費	55,960,814	
423,440	358,400	委託檢驗(定)試驗認證費	358,400	
29,144		委託考選訓練費		
1,853,546	70,700	試務甄選費	20,600	
898,376		電腦軟體服務費		
2,973,966	3,470,500	其他專業服務費	3,448,000	
37,494,641	20,019,000	材料及用品費	20,401,000	
21,550,666	9,826,304	使用材料費	9,821,444	
10,000	53,376	油脂	52,208	
21,540,666	9,772,928	設備零件	9,769,236	
15,943,975	10,192,696	用品消耗	10,579,556	
2,563,119	2,939,383	辦公(事務)用品	2,916,847	
221,030	254,800	報章雜誌	189,400	

臺北市地方教育發展基金－臺北市政府教育局主管

基金用途－特殊教育計畫明細表

中華民國113年度

單位：新臺幣元

前年度 決算數	上年度 預算數	科 目	本 年 度 預 算 數	說 明
344,139	350,000	農業與園藝用品及環境美化費	336,000	
17,200	86,000	服裝	86,000	
194,290	200,000	食品	200,000	
136,091	175,000	醫療用品(非醫療院所使用)	175,000	
12,468,106	6,187,513	其他用品消耗	6,676,309	
35,698,690	37,790,000	租金、償債、利息及相關手續費	39,310,000	
70,000		地租及水租		
70,000		場地租金		
35,458,190	37,770,000	交通及運輸設備租金	39,290,000	
35,458,190	37,770,000	車租	39,290,000	
170,500	20,000	雜項設備租金	20,000	
170,500	20,000	雜項設備租金	20,000	
25,800	29,000	稅捐及規費(強制費)	29,000	
5,817	7,000	土地稅	7,000	
5,817	7,000	一般土地地價稅	7,000	
2,573	4,000	房屋稅	4,000	
2,573	4,000	一般房屋稅	4,000	
11,230	11,230	消費與行為稅	11,230	
11,230	11,230	使用牌照稅	11,230	
6,180	6,770	規費	6,770	
	590	行政規費與強制費	590	
6,180	6,180	汽車燃料使用費	6,180	
262,134,841	237,444,000	會費、捐助、補助、分攤、照護、救濟與交流活動費	320,256,000	
87,261,042	75,868,500	捐助、補助與獎助	143,737,500	
72,749,542	63,568,000	補(協)助政府機關(構)	131,568,000	
12,790,500	9,042,000	獎助學員生給與	8,911,000	
1,721,000	3,258,500	其他捐助、補助與獎助	3,258,500	
174,873,799	161,575,500	補貼、獎勵、慰問、照護與救濟	176,518,500	
564,879	974,200	獎勵費用	1,715,200	

臺北市地方教育發展基金－臺北市政府教育局主管

基金用途－特殊教育計畫明細表

中華民國113年度

單位：新臺幣元

前年度 決算數	上年度 預算數	科 目	本 年 度 預 算 數	說 明
174,308,920	160,601,300	其他補貼、獎勵、慰問、 照護與救濟	174,803,300	
12,617,442	5,592,000	其他	6,759,000	
12,617,442	5,592,000	其他支出	6,759,000	
12,617,442	5,592,000	其他	6,759,000	

臺北市地方教育發展基金－臺北市政府教育局主管

基金用途－社會教育計畫明細表

中華民國113年度

單位：新臺幣元

前年度 決算數	上年度 預算數	科 目	本 年 度 預 算 數	說 明
260,539,411	157,148,000	合計	135,735,000	
1,537,021	3,369,000	用人費用	3,393,000	
	1,256,976	聘僱及兼職人員薪資	1,307,376	
	1,256,976	聘用人員薪金	1,307,376	
1,537,021	1,705,494	加（夜）班費	1,655,370	
1,537,021	1,705,494	延長工時加班費	1,655,370	
	157,122	獎金	163,422	
	157,122	年終獎金	163,422	
	78,408	退休及卹償金	82,512	
	78,408	職員退休及離職金	82,512	
	171,000	福利費	184,320	
	171,000	分擔員工保險費	184,320	
11,227,450	7,994,000	服務費用	9,137,000	
68,945	53,225	郵電費	55,270	
41,700	53,225	郵費	55,270	
27,245		數據通信費		
68,613	453,950	旅運費	612,050	
43,072	453,950	國內旅費	612,050	
2,400		貨物運費		
23,141		其他旅運費		
1,024,100	503,825	印刷裝訂與廣告費	555,680	
1,024,100	503,825	印刷及裝訂費	555,680	
25,000		修理保養及保固費		
25,000		一般房屋修護費		
10,000		保險費		
10,000		其他保險費		
10,030,792	6,983,000	專業服務費	7,914,000	
1,618,605	1,600,000	專技人員酬金	1,700,000	
6,588,225	4,633,000	講課鐘點、稿費、出席審 查及查詢費	5,164,000	
94,758		委託調查研究費	300,000	
1,729,204	750,000	其他專業服務費	750,000	
1,452,827	1,254,000	材料及用品費	1,395,000	
1,452,827	1,254,000	用品消耗	1,395,000	

臺北市地方教育發展基金－臺北市政府教育局主管

基金用途－社會教育計畫明細表

中華民國113年度

單位：新臺幣元

前年度 決算數	上年度 預算數	科 目	本 年 度 預 算 數	說 明
345,697	837,600	辦公(事務)用品	808,600	
1,107,130	416,400	其他用品消耗	586,400	
60,000		租金、償債、利息及相關手續費		
60,000		房租		
60,000		一般房屋租金		
227,615,401	141,367,000	會費、捐助、補助、分攤、照護、救濟與交流活動費	118,373,000	
11,269,453	11,752,387	捐助、補助與獎助	12,939,100	
	190,000	補(協)助政府機關(構)	820,000	
11,269,453	11,562,387	獎助學員生給與	12,119,100	
216,345,948	129,614,613	補貼、獎勵、慰問、照護與救濟	105,433,900	
218,132		獎勵費用	820,000	
216,127,816	129,614,613	其他補貼、獎勵、慰問、照護與救濟	104,613,900	
18,646,712	3,164,000	其他	3,437,000	
18,646,712	3,164,000	其他支出	3,437,000	
18,646,712	3,164,000	其他	3,437,000	

臺北市地方教育發展基金－臺北市政府教育局主管

基金用途－體育及衛生教育計畫明細表

中華民國113年度

單位：新臺幣元

前年度 決算數	上年度 預算數	科 目	本 年 度 預 算 數	說 明
585,897,366	427,819,000	合計	438,571,000	
1,403,751	1,837,000	用人費用	1,837,000	
1,403,751	1,837,000	加(夜)班費	1,837,000	
1,403,751	1,837,000	延長工時加班費	1,837,000	
87,098,943	62,985,000	服務費用	68,332,000	
179,613		水電費		
179,613		工作場所電費		
5,348	7,600	郵電費	7,600	
5,348	7,600	郵費	7,600	
3,584,568	2,029,310	旅運費	3,142,310	
2,934,895	568,220	國內旅費	568,220	
466,698	1,155,000	國外旅費	2,268,000	
116,510		貨物運費		
66,465	306,090	其他旅運費	306,090	
830,529	1,270,962	印刷裝訂與廣告費	1,270,222	
830,529	1,270,962	印刷及裝訂費	1,270,222	
187,075		修理保養及保固費		
187,075		雜項設備修護費		
9,311		保險費		
9,311		其他保險費		
429,175		一般服務費		
429,175		計時與計件人員酬金		
81,873,324	59,677,128	專業服務費	63,911,868	
33,130,753	12,815,718	講課鐘點、稿費、出席審查及查詢費	21,580,458	
45,000		委託檢驗(定)試驗認證費		
380,300		試務甄選費		
532,400		電腦軟體服務費		
47,784,871	46,861,410	其他專業服務費	42,331,410	
9,643,374	2,871,000	材料及用品費	2,871,000	
1,599,776		使用材料費		
1,599,776		設備零件		
8,043,598	2,871,000	用品消耗	2,871,000	
760,678	1,656,400	辦公(事務)用品	1,656,400	

臺北市地方教育發展基金－臺北市政府教育局主管

基金用途－體育及衛生教育計畫明細表

中華民國113年度

單位：新臺幣元

前年度 決算數	上年度 預算數	科 目	本 年 度 預 算 數	說 明
15,915		報章雜誌		
350,500	818,400	服裝	818,400	
39,250	121,000	醫療用品(非醫療院所使用)	121,000	
6,877,255	275,200	其他用品消耗	275,200	
3,954,619	8,914,000	租金、償債、利息及相關手續費	8,914,000	
3,670,886	8,914,000	交通及運輸設備租金	8,914,000	
3,670,886	8,914,000	車租	8,914,000	
283,733		雜項設備租金		
283,733		雜項設備租金		
31,217		稅捐及規費(強制費)		
28,664		土地稅		
28,664		一般土地地價稅		
2,553		房屋稅		
2,553		一般房屋稅		
471,306,499	319,806,000	會費、捐助、補助、分攤、照護、救濟與交流活動費	325,193,000	
3,356,692	4,500,000	捐助、補助與獎助	4,500,000	
3,070,028	4,500,000	補(協)助政府機關(構)	4,500,000	
286,664		獎助學員生給與		
467,949,807	315,306,000	補貼、獎勵、慰問、照護與救濟	320,693,000	
78,296,750	48,599,728	獎勵費用	48,599,868	
389,653,057	266,706,272	其他補貼、獎勵、慰問、照護與救濟	272,093,132	
12,459,263	31,406,000	其他	31,424,000	
12,459,263	31,406,000	其他支出	31,424,000	
12,459,263	31,406,000	其他	31,424,000	

臺北市地方教育發展基金－臺北市政府教育局主管

基金用途－訓練教育計畫明細表

中華民國113年度

單位：新臺幣元

前年度 決算數	上年度 預算數	科 目	本 年 度 預 算 數	說 明
46,084,695	49,107,000	合計	53,522,000	
23,166,711	22,789,000	服務費用	27,544,000	
1,623,894	1,646,386	水電費	1,645,599	
1,547,188	1,525,000	工作場所電費	1,525,000	
54,216	70,086	工作場所水費	69,699	
22,490	51,300	氣體費	50,900	
137,103	133,000	郵電費	133,000	
137,103	133,000	電話費	133,000	
598,566	447,196	旅運費	444,996	
1,985	8,196	國內旅費	8,196	
	2,200	貨物運費		
596,581	436,800	其他旅運費	436,800	
151,524	126,000	印刷裝訂與廣告費	126,000	
151,524	126,000	印刷及裝訂費	126,000	
216,460	228,670	修理保養及保固費	205,803	
216,460	228,670	機械及設備修護費	205,803	
1,784,001	912,000	一般服務費	912,000	
1,784,001	912,000	外包費	912,000	
18,655,163	19,295,748	專業服務費	24,076,602	
14,889,171	15,105,205	講課鐘點、稿費、出席審 查及查詢費	16,652,405	
24,000		試務甄選費		
2,376,945	2,739,543	電腦軟體服務費	6,429,197	
1,365,047	1,451,000	其他專業服務費	995,000	
3,604,922	4,332,000	材料及用品費	4,172,000	
3,604,922	4,332,000	用品消耗	4,172,000	
1,233,027	1,320,400	食品	1,458,600	
2,371,895	3,011,600	其他用品消耗	2,713,400	
938,560	1,072,000	租金、償債、利息及相關手續 費	1,032,000	
60,000	56,000	地租及水租	16,000	
60,000	56,000	場地租金	16,000	
878,560	1,016,000	交通及運輸設備租金	1,016,000	
878,560	1,016,000	車租	1,016,000	

臺北市地方教育發展基金－臺北市政府教育局主管

基金用途－訓練教育計畫明細表

中華民國113年度

單位：新臺幣元

前年度 決算數	上年度 預算數	科 目	本 年 度 預 算 數	說 明
18,374,502	20,900,000	會費、捐助、補助、分攤、照 護、救濟與交流活動費	20,760,000	
49,956		捐助、補助與獎助		
49,956		其他捐助、補助與獎助		
18,324,546	20,900,000	補貼、獎勵、慰問、照護與 救濟	20,760,000	
17,960,000	20,520,000	獎勵費用	20,380,000	
364,546	380,000	其他補貼、獎勵、慰問、 照護與救濟	380,000	
	14,000	其他	14,000	
	14,000	其他支出	14,000	
	14,000	其他	14,000	

臺北市地方教育發展基金－臺北市政府教育局主管

基金用途－其他教育計畫明細表

中華民國113年度

單位：新臺幣元

前年度 決算數	上年度 預算數	科 目	本 年 度 預 算 數	說 明
24,149,838	21,332,000	合計	24,832,000	
2,344,208	1,667,000	用人費用	1,817,000	
2,342,168	1,636,760	加(夜)班費	1,786,760	
2,342,168	1,636,760	延長工時加班費	1,786,760	
2,040	30,240	福利費	30,240	
2,040	30,240	員工通勤交通費	30,240	
9,405,300	2,733,000	服務費用	3,823,000	
18,891	54,818	郵電費	54,818	
5,000	1,000	郵費	1,000	
	24,000	電話費	24,000	
13,891	29,818	數據通信費	29,818	
599,919	151,923	旅運費	151,923	
372,540	101,923	國內旅費	101,923	
53,855	50,000	貨物運費	50,000	
173,524		其他旅運費		
313,128	134,439	印刷裝訂與廣告費	478,439	
313,128	134,439	印刷及裝訂費	478,439	
92,100	108,000	修理保養及保固費	108,000	
92,100	108,000	雜項設備修護費	108,000	
17,572		保險費		
17,572		其他保險費		
	47,820	一般服務費	47,820	
	47,820	義(志)工服務費	47,820	
8,363,690	2,236,000	專業服務費	2,982,000	
3,552,954	2,236,000	講課鐘點、稿費、出席審查及查詢費	2,982,000	
4,810,736		其他專業服務費		
1,779,556	1,617,000	材料及用品費	2,087,000	
28,644		使用材料費		
28,644		設備零件		
1,750,912	1,617,000	用品消耗	2,087,000	
190,371	249,000	辦公(事務)用品	469,000	
1,560,541	1,368,000	其他用品消耗	1,618,000	
747,933	205,000	租金、償債、利息及相關手續	445,000	

臺北市地方教育發展基金－臺北市政府教育局主管

基金用途－其他教育計畫明細表

中華民國113年度

單位：新臺幣元

前年度 決算數	上年度 預算數	科 目	本 年 度 預 算 數	說 明
		費		
	26,000	地租及水租	26,000	
	26,000	場地租金	26,000	
155,000		房租		
155,000		一般房屋租金		
592,933	179,000	交通及運輸設備租金	419,000	
592,933	179,000	車租	419,000	
5,073,916	5,096,000	會費、捐助、補助、分攤、照 護、救濟與交流活動費	5,596,000	
5,073,916	5,096,000	補貼、獎勵、慰問、照護與 救濟	5,596,000	
38,934		獎勵費用		
5,034,982	5,096,000	其他補貼、獎勵、慰問、 照護與救濟	5,596,000	
4,798,925	10,014,000	其他	11,064,000	
4,798,925	10,014,000	其他支出	11,064,000	
4,798,925	10,014,000	其他	11,064,000	

臺北市地方教育發展基金－臺北市政府教育局主管

基金用途－一般行政管理計畫明細表

中華民國113年度

單位：新臺幣元

前年度 決算數	上年度 預算數	科 目	本 年 度 預 算 數	說 明
4,932,871,821	6,443,540,000	合計	7,860,475,000	
3,370,345,764	4,972,911,000	用人費用	6,246,729,000	
213,565,213	341,133,103	正式員額薪資	1,467,604,285	
203,566,301	333,501,103	職員薪金	1,461,376,285	
8,743,352	7,092,000	工員工資	5,688,000	
1,255,560	540,000	警餉	540,000	
21,385,140	15,234,436	聘僱及兼職人員薪資	22,560,988	
13,865,977	10,123,140	聘用人員薪金	17,449,692	
7,393,372	4,075,296	約僱職員薪金	4,075,296	
125,791	1,036,000	兼職人員酬金	1,036,000	
25,350,439	35,546,715	加（夜）班費	34,024,293	
20,133,670	27,453,277	延長工時加班費	26,866,277	
5,216,769	8,093,438	未休假加班費	7,158,016	
49,969,245	46,689,143	獎金	47,339,039	
21,333,614	18,481,000	考績獎金	18,402,780	
28,165,631	28,208,143	年終獎金	28,936,259	
470,000		其他獎金		
192,307,328	221,382,519	退休及卹償金	222,507,804	
189,928,750	220,815,159	職員退休及離職金	222,052,764	
1,335,486	567,360	工員退休及離職金	455,040	
1,043,092		卹償金		
2,867,768,399	4,312,925,084	福利費	4,452,692,591	
24,942,151	20,322,888	分擔員工保險費	21,151,728	
559,486	870,780	傷病醫藥費	870,780	
3,608,258	5,443,200	員工通勤交通費	5,328,000	
2,838,658,504	4,286,288,216	其他福利費	4,425,342,083	
677,401,652	721,563,000	服務費用	800,980,000	
551,358	528,188	水電費	615,085	
546,242	527,004	工作場所電費	603,308	
5,116	1,184	工作場所水費	11,777	
18,280,484	46,173,286	郵電費	55,849,444	
2,068,635	1,398,624	郵費	1,430,530	
8,495,603	8,013,622	電話費	8,351,670	
7,716,246	36,761,040	數據通信費	46,067,244	

臺北市地方教育發展基金－臺北市政府教育局主管

基金用途－一般行政管理計畫明細表

中華民國113年度

單位：新臺幣元

前年度 決算數	上年度 預算數	科 目	本 年 度 預 算 數	說 明
3,411,588	23,528,171	旅運費	22,081,914	
830,091	1,067,809	國內旅費	1,076,721	
1,925,768	22,406,000	國外旅費	20,950,000	
23,000		專力費		
174,158	39,362	貨物運費	40,193	
458,571	15,000	其他旅運費	15,000	
19,449,075	18,971,391	印刷裝訂與廣告費	19,065,916	
19,449,075	18,971,391	印刷及裝訂費	19,065,916	
4,363,788	3,574,460	修理保養及保固費	3,478,712	
1,351,732	888,310	一般房屋修護費	897,610	
669,565	507,440	機械及設備修護費	507,440	
164,284	229,498	交通及運輸設備修護費	144,300	
2,109,575	1,880,580	雜項設備修護費	1,860,730	
68,632	68,632	其他資產修護費	68,632	
3,534,874	3,417,024	保險費	3,567,690	
7,000		一般房屋保險費		
24,370	19,074	交通及運輸設備保險費	14,490	
3,450,240	3,397,950	責任保險費	3,553,200	
53,264		其他保險費		
328,301,531	345,226,004	一般服務費	386,524,428	
364,782	90,512	佣金、匯費、經理費及手續費	81,718	
318,047,477	344,382,972	外包費	385,289,090	
1,541	14,520	義(志)工服務費	16,620	
6,672,808		計時與計件人員酬金		
3,214,923	738,000	體育活動費	1,137,000	
274,264,435	254,579,076	專業服務費	284,176,811	
3,664,380	3,270,000	法律事務費	3,270,698	
20,061,485	13,453,040	講課鐘點、稿費、出席審查及查詢費	13,127,040	
2,470,690	6,182,280	委託檢驗(定)試驗認證費	6,483,430	
653,796	20,000	委託考選訓練費	42,500	
296,260		試務甄選費		
54,564,079	50,470,000	電腦軟體服務費	77,749,840	

臺北市地方教育發展基金－臺北市政府教育局主管

基金用途－一般行政管理計畫明細表

中華民國113年度

單位：新臺幣元

前年度 決算數	上年度 預算數	科 目	本 年 度 預 算 數	說 明
192,553,745	181,183,756	其他專業服務費	183,503,303	
25,244,519	25,565,400	公共關係費	25,620,000	
25,244,519	25,565,400	公共關係費	25,620,000	
104,977,532	100,391,000	材料及用品費	99,896,000	
15,562,732	773,776	使用材料費	566,652	
118,569	162,048	油脂	125,074	
15,444,163	611,728	設備零件	441,578	
89,414,800	99,617,224	用品消耗	99,329,348	
75,743,639	96,502,788	辦公(事務)用品	96,135,197	
12,920		報章雜誌		
881,228	633,818	服裝	733,372	
12,777,013	2,480,618	其他用品消耗	2,460,779	
1,073,531	607,000	租金、償債、利息及相關手續費	457,000	
157,116	160,000	地租及水租		
157,116	160,000	一般土地租金		
141,187		機器租金		
141,187		機械及設備租金		
477,841	210,000	交通及運輸設備租金	210,000	
477,841	210,000	車租	210,000	
297,387	237,000	雜項設備租金	247,000	
297,387	237,000	雜項設備租金	247,000	
71,736,525	63,285,000	稅捐及規費(強制費)	71,755,000	
64,152,771	55,710,380	土地稅	63,786,201	
64,152,771	55,710,380	一般土地地價稅	63,786,201	
7,012,350	6,575,675	房屋稅	7,028,164	
7,012,350	6,575,675	一般房屋稅	7,028,164	
105,711	427,714	消費與行為稅	389,324	
53,592	359,604	營業稅	359,604	
52,119	68,110	使用牌照稅	29,720	
465,693	571,231	規費	551,311	
411,291	536,551	行政規費與強制費	534,151	
29,152	33,990	汽車燃料使用費	17,160	
25,250		未足額進用身障人員差額		

臺北市地方教育發展基金－臺北市政府教育局主管

基金用途－一般行政管理計畫明細表

中華民國113年度

單位：新臺幣元

前年度 決算數	上年度 預算數	科 目	本 年 度 預 算 數	說 明
	690	補助費		
		其他規費		
511,300,974	443,030,000	會費、捐助、補助、分攤、照 護、救濟與交流活動費	499,759,000	
530,500	560,600	會費	564,600	
3,000	5,000	學術團體會費	5,000	
527,500	555,600	職業團體會費	559,600	
718,640	250,000	捐助、補助與獎助	330,000	
718,640	250,000	獎助學員生給與	330,000	
575,843	1,073,000	分擔	1,085,000	
575,843	1,073,000	分擔大樓管理費	1,085,000	
509,475,991	441,146,400	補貼、獎勵、慰問、照護與 救濟	497,779,400	
14,031,419	13,218,000	獎勵費用	14,364,000	
40,000	2,600,000	慰問、照護及濟助金	2,600,000	
495,404,572	425,328,400	其他補貼、獎勵、慰問、 照護與救濟	480,815,400	
196,035,843	141,753,000	其他	140,899,000	
196,035,843	141,753,000	其他支出	140,899,000	
196,035,843	141,753,000	其他	140,899,000	

臺北市地方教育發展基金－臺北市政府教育局主管

基金用途－建築及設備計畫明細表

中華民國113年度

單位：新臺幣元

前年度 決算數	上年度 預算數	科 目	本 年 度 預 算 數	說 明
6,194,265,670	5,070,160,000	合計	5,524,897,000	
6,194,265,670	5,070,160,000	購建固定資產、無形資產、非 理財目的之長期投資及營舍與 設施工程支出	5,524,897,000	
4,032,960,529	3,147,680,000	購建固定資產	2,863,927,000	
594,535	100,000	購置土地	100,000	
112,293,068	39,510,000	興建土地改良物	44,295,000	
2,036,810,871	2,092,065,000	擴充改良房屋建築及設備	1,845,080,000	
1,485,222,276	597,067,227	購置機械及設備	542,252,293	
47,939,945	24,333,079	購置交通及運輸設備	51,671,141	
349,839,924	393,144,294	購置雜項設備	378,292,966	
259,910	1,460,400	租賃資產租金	2,235,600	
43,360,537	12,451,000	購置無形資產	16,939,000	
43,360,537	12,451,000	購置電腦軟體	16,939,000	
2,117,944,604	1,910,029,000	遞延支出	2,644,031,000	
1,799,472,945	1,726,435,000	遞延修繕房屋建築支出	2,496,700,800	
318,471,659	183,594,000	其他遞延支出	147,330,200	

本 頁 空 白

臺北市地方教育發展基金－臺北市政府教育局主管

預計平衡表

中華民國113年12月31日

單位：新臺幣千元

111年(前年) 12月31日 決算數	科 目	113年12月31日 預計數	112年12月31日 預計數	比較增減(-)
11,508,127	資產合計	9,895,885	9,895,885	
11,508,127	資產	9,895,885	9,895,885	
8,801,151	流動資產	7,188,909	7,188,909	
6,647,877	現金	5,035,635	5,035,635	
6,647,877	銀行存款	5,035,635	5,035,635	
162,502	應收款項	162,502	162,502	
162,502	其他應收款	162,502	162,502	
1,990,772	預付款項	1,990,772	1,990,772	
4,296	用品盤存	4,296	4,296	
1,855,350	預付費用	1,855,350	1,855,350	
131,126	其他預付款	131,126	131,126	
1,653,474	投資、長期應收款項、貸墊款及準備金	1,653,474	1,653,474	
1,653,474	準備金	1,653,474	1,653,474	
812,646	退休及離職準備金	812,646	812,646	
840,828	其他準備金	840,828	840,828	
1,053,502	其他資產	1,053,502	1,053,502	
1,053,502	什項資產	1,053,502	1,053,502	
6,462	存出保證金	6,462	6,462	
1,047,040	暫付及待結轉帳項	1,047,040	1,047,040	
1,250,559,715	代管資產	1,250,559,715	1,250,559,715	
1,250,559,715	應付代管資產	1,250,559,715	1,250,559,715	
11,508,127	負債及基金餘額合計	9,895,885	9,895,885	
7,217,891	負債	7,217,891	7,217,891	
3,959,080	流動負債	3,959,080	3,959,080	
3,914,611	應付款項	3,914,611	3,914,611	
2,110,146	應付代收款	2,110,146	2,110,146	
1,265,342	應付費用	1,265,342	1,265,342	
80,825	應付工程款	80,825	80,825	
458,298	其他應付款	458,298	458,298	
44,469	預收款項	44,469	44,469	
44,469	預收收入	44,469	44,469	
3,258,811	其他負債	3,258,811	3,258,811	
3,258,811	什項負債	3,258,811	3,258,811	
554,209	存入保證金	554,209	554,209	
812,646	應付退休及離職金	812,646	812,646	
1,891,956	暫收及待結轉帳項	1,891,956	1,891,956	

臺北市地方教育發展基金－臺北市政府教育局主管

預計平衡表

中華民國113年12月31日

單位：新臺幣千元

111年(前年) 12月31日 決算數	科 目	113年12月31日 預計數	112年12月31日 預計數	比較增減(-)
4,290,236	基金餘額	2,677,994	2,677,994	
4,290,236	基金餘額	2,677,994	2,677,994	
4,290,236	基金餘額	2,677,994	2,677,994	
4,290,236	累積餘額	2,677,994	2,677,994	

- 1.信託代理與保證資產(負債)前年度決算數198,522,683元，上年度預計數198,522,683元，本年度預計數198,522,683元。
- 2.或有資產(負債)0元。
- 3.本基金自93年度起，本固定項目分開原則，將屬長期固定帳項，包括固定資產35,839,582,954元、無形資產69,646,933元及長期債務5,917,800元等，另立帳類管理，未納入本表。

本 頁 空 白

臺北市地方教育發展基金

各項費用

中華民國

前年度 決算數	上年度 預算數	計畫別		
		用途別科目	合計	
				高等教育計畫
65,905,733,010	63,284,602,000	合計	66,237,953,000	50,000
45,907,015,130	47,563,615,000	用人費用	49,216,966,000	
22,115,810,080	21,706,067,920	正式員額薪資	23,056,859,917	
21,714,103,034	21,329,918,488	職員薪金	22,704,775,801	
297,992,153	283,641,247	工員工資	268,178,316	
103,714,893	92,508,185	警餉	83,905,800	
1,017,994,796	928,304,732	聘僱及兼職人員薪資	991,761,327	
111,322,786	111,637,968	聘用人員薪金	134,308,669	
77,997,276	63,290,424	約僱職員薪金	62,830,260	
828,674,734	753,376,340	兼職人員酬金	794,622,398	
373,865,550	446,786,931	加(夜)班費	475,235,079	
73,533,781	97,813,995	延長工時加班費	92,463,111	
300,331,769	348,972,936	未休假加班費	382,771,968	
5,031,617,603	5,315,038,485	獎金	5,352,419,828	
2,385,139,282	2,595,302,532	考績獎金	2,606,068,155	
2,646,008,321	2,719,735,953	年終獎金	2,746,351,673	
470,000		其他獎金		
11,583,075,037	12,090,867,989	退休及卹償金	12,102,540,885	
11,498,317,441	12,045,203,743	職員退休及離職金	12,061,667,562	
65,983,469	39,212,748	工員退休及離職金	34,743,817	
18,774,127	6,451,498	卹償金	6,129,506	
5,784,652,064	7,076,548,943	福利費	7,238,148,964	
2,206,956,178	1,894,840,253	分擔員工保險費	1,914,038,786	
50,490,918	93,357,600	傷病醫藥費	109,409,800	
197,217,538	239,349,878	員工通勤交通費	236,155,602	
3,329,987,430	4,849,001,212	其他福利費	4,978,544,776	
2,872,958,880	2,645,363,000	服務費用	2,866,860,000	50,000
433,384,621	477,283,853	水電費	479,695,414	
366,248,372	405,237,488	工作場所電費	403,853,069	
312,750	186,080	宿舍電費	186,080	
53,961,047	50,824,787	工作場所水費	56,068,223	

—臺北市政府教育局主管

彙計表

113年度

單位：新臺幣元

高中及高職教育計畫	國民教育計畫	學前教育計畫	特殊教育計畫	社會教育計畫	體育及衛生教育計畫
13,286,028,000	33,786,091,000	3,891,141,000	1,236,611,000	135,735,000	438,571,000
11,032,693,000	30,884,929,000	303,707,000	741,861,000	3,393,000	1,837,000
5,510,298,268	15,510,784,098	190,303,346	377,869,920		
5,469,517,048	15,233,006,922	173,901,626	366,973,920		
40,241,220	198,635,376	15,321,720	8,292,000		
540,000	79,141,800	1,080,000	2,604,000		
511,086,656	422,090,207	2,761,892	31,954,208	1,307,376	
79,926,312	31,751,737	1,021,008	2,852,544	1,307,376	
4,823,052	33,292,164	482,484	20,157,264		
426,337,292	357,046,306	1,258,400	8,944,400		
109,924,041	307,016,660	6,292,248	12,698,707	1,655,370	1,837,000
29,454,710	23,425,723	2,537,476	4,899,795	1,655,370	1,837,000
80,469,331	283,590,937	3,754,772	7,798,912		
1,315,527,011	3,859,841,945	39,050,303	90,498,108	163,422	
612,729,186	1,918,809,309	15,571,705	40,555,175		
702,797,825	1,941,032,636	23,478,598	49,942,933	163,422	
2,883,876,741	8,789,154,864	29,985,312	176,933,652	82,512	
2,876,229,072	8,758,365,495	28,904,595	176,033,124	82,512	
5,958,739	26,585,961	1,080,717	663,360		
1,688,930	4,203,408		237,168		
701,980,283	1,996,041,226	35,313,899	51,906,405	184,320	
484,027,219	1,354,534,795	18,668,784	35,471,940	184,320	
26,649,000	78,692,180	1,287,780	1,910,060		
60,121,272	162,508,638	3,236,556	4,930,896		
131,182,792	400,305,613	12,120,779	9,593,509		
593,643,000	1,199,803,000	55,553,000	107,995,000	9,137,000	68,332,000
142,923,596	318,834,265	5,736,018	9,940,851		
120,456,159	268,161,024	4,896,962	8,210,616		
186,080					
16,658,035	37,665,463	618,260	1,044,989		

臺北市地方教育發展基金

各項費用

中華民國

前年度 決算數	上年度 預算數	計畫別		
		用途別科目	訓練教育計畫	其他教育計畫
65,905,733,010	63,284,602,000	合計	53,522,000	24,832,000
45,907,015,130	47,563,615,000	用人費用		1,817,000
22,115,810,080	21,706,067,920	正式員額薪資		
21,714,103,034	21,329,918,488	職員薪金		
297,992,153	283,641,247	工員工資		
103,714,893	92,508,185	警餉		
1,017,994,796	928,304,732	聘僱及兼職人員薪資		
111,322,786	111,637,968	聘用人員薪金		
77,997,276	63,290,424	約僱職員薪金		
828,674,734	753,376,340	兼職人員酬金		
373,865,550	446,786,931	加(夜)班費		1,786,760
73,533,781	97,813,995	延長工時加班費		1,786,760
300,331,769	348,972,936	未休假加班費		
5,031,617,603	5,315,038,485	獎金		
2,385,139,282	2,595,302,532	考績獎金		
2,646,008,321	2,719,735,953	年終獎金		
470,000		其他獎金		
11,583,075,037	12,090,867,989	退休及卹償金		
11,498,317,441	12,045,203,743	職員退休及離職金		
65,983,469	39,212,748	工員退休及離職金		
18,774,127	6,451,498	卹償金		
5,784,652,064	7,076,548,943	福利費		30,240
2,206,956,178	1,894,840,253	分擔員工保險費		
50,490,918	93,357,600	傷病醫藥費		
197,217,538	239,349,878	員工通勤交通費		30,240
3,329,987,430	4,849,001,212	其他福利費		
2,872,958,880	2,645,363,000	服務費用	27,544,000	3,823,000
433,384,621	477,283,853	水電費	1,645,599	
366,248,372	405,237,488	工作場所電費	1,525,000	
312,750	186,080	宿舍電費		
53,961,047	50,824,787	工作場所水費	69,699	

—臺北市政府教育局主管

彙計表

113年度

單位：新臺幣元

一般行政管理計畫	建築及設備計畫				
7,860,475,000	5,524,897,000				
6,246,729,000					
1,467,604,285					
1,461,376,285					
5,688,000					
540,000					
22,560,988					
17,449,692					
4,075,296					
1,036,000					
34,024,293					
26,866,277					
7,158,016					
47,339,039					
18,402,780					
28,936,259					
222,507,804					
222,052,764					
455,040					
4,452,692,591					
21,151,728					
870,780					
5,328,000					
4,425,342,083					
800,980,000					
615,085					
603,308					
11,777					

臺北市地方教育發展基金

各項費用

中華民國

前年度 決算數	上年度 預算數	計畫別		合計	高等教育計畫
		用途別科目			
	19,600	宿舍水費		19,600	
12,862,452	21,015,898	氣體費		19,568,442	
31,529,702	61,546,400	郵電費		70,655,014	
5,520,597	6,081,129	郵費		6,006,383	
17,676,747	18,500,613	電話費		18,364,189	
8,332,358	36,964,658	數據通信費		46,284,442	
51,246,681	76,784,635	旅運費		85,396,358	
31,390,800	34,175,386	國內旅費		41,040,279	
8,357,395	36,010,000	國外旅費		34,617,000	
61,029		專力費			
3,238,594	3,027,324	貨物運費		5,685,854	
	16,000	裝卸費		16,000	
8,198,863	3,555,925	其他旅運費		4,037,225	
88,623,900	74,232,008	印刷裝訂與廣告費		88,709,247	
88,572,242	74,142,008	印刷及裝訂費		70,860,247	
12,300	90,000	廣告費		12,050,000	
39,358		業務宣導費		5,799,000	
412,070,937	443,940,479	修理保養及保固費		471,965,257	
227,537,728	236,916,536	一般房屋修護費		251,275,116	
1,353,585	2,380,580	宿舍修護費		2,190,580	
30,000	30,000	其他建築修護費		30,000	
90,975,085	101,494,299	機械及設備修護費		109,381,731	
1,962,374	2,112,399	交通及運輸設備修護費		1,940,450	
90,143,533	100,938,033	雜項設備修護費		107,078,748	
68,632	68,632	其他資產修護費		68,632	
5,208,969	5,509,912	保險費		6,863,551	
22,513	8,000	一般房屋保險費		8,000	
29,448	26,074	交通及運輸設備保險費		21,490	
	1,700	其他資產保險費		1,700	
4,181,585	3,500,388	責任保險費		3,651,138	
975,423	1,973,750	其他保險費		3,181,223	

—臺北市政府教育局主管

彙計表

113年度

單位：新臺幣元

高中及高職教育計畫	國民教育計畫	學前教育計畫	特殊教育計畫	社會教育計畫	體育及衛生教育計畫
19,600					
5,603,722	13,007,778	220,796	685,246		
9,410,491	3,597,650	405,841	1,140,900	55,270	7,600
2,727,514	1,158,063	405,841	220,565	55,270	7,600
6,495,597	2,439,587		920,335		
187,380					
30,463,574	26,669,901	485,890	1,343,800	612,050	3,142,310
16,969,659	19,998,250	465,890	1,239,370	612,050	568,220
7,943,000	3,456,000				2,268,000
3,191,199	2,307,232	10,000	87,230		
	16,000				
2,359,716	892,419	10,000	17,200		306,090
27,718,764	35,113,507	737,989	3,642,730	555,680	1,270,222
27,718,764	17,264,507	737,989	3,642,730	555,680	1,270,222
	12,050,000				
	5,799,000				
124,733,853	322,031,631	11,621,565	9,785,693		
56,808,478	181,161,443	8,622,780	3,784,805		
2,190,580					
30,000					
22,985,660	81,708,913	1,635,465	2,338,450		
1,281,390	194,760		320,000		
41,437,745	58,966,515	1,363,320	3,342,438		
1,844,885	1,419,928	18,000	13,048		
	8,000				
			7,000		
	1,700				
57,000	40,938				
1,787,885	1,369,290	18,000	6,048		

臺北市地方教育發展基金

各項費用

中華民國

前年度 決算數	上年度 預算數	計畫別		
		用途別科目	訓練教育計畫	其他教育計畫
	19,600	宿舍水費		
12,862,452	21,015,898	氣體費	50,900	
31,529,702	61,546,400	郵電費	133,000	54,818
5,520,597	6,081,129	郵費		1,000
17,676,747	18,500,613	電話費	133,000	24,000
8,332,358	36,964,658	數據通信費		29,818
51,246,681	76,784,635	旅運費	444,996	151,923
31,390,800	34,175,386	國內旅費	8,196	101,923
8,357,395	36,010,000	國外旅費		
61,029		專力費		
3,238,594	3,027,324	貨物運費		50,000
	16,000	裝卸費		
8,198,863	3,555,925	其他旅運費	436,800	
88,623,900	74,232,008	印刷裝訂與廣告費	126,000	478,439
88,572,242	74,142,008	印刷及裝訂費	126,000	478,439
12,300	90,000	廣告費		
39,358		業務宣導費		
412,070,937	443,940,479	修理保養及保固費	205,803	108,000
227,537,728	236,916,536	一般房屋修護費		
1,353,585	2,380,580	宿舍修護費		
30,000	30,000	其他建築修護費		
90,975,085	101,494,299	機械及設備修護費	205,803	
1,962,374	2,112,399	交通及運輸設備修護費		
90,143,533	100,938,033	雜項設備修護費		108,000
68,632	68,632	其他資產修護費		
5,208,969	5,509,912	保險費		
22,513	8,000	一般房屋保險費		
29,448	26,074	交通及運輸設備保險費		
	1,700	其他資產保險費		
4,181,585	3,500,388	責任保險費		
975,423	1,973,750	其他保險費		

—臺北市政府教育局主管

彙計表

113年度

單位：新臺幣元

一般行政管理計畫	建築及設備計畫				
55,849,444					
1,430,530					
8,351,670					
46,067,244					
22,081,914					
1,076,721					
20,950,000					
40,193					
15,000					
19,065,916					
19,065,916					
3,478,712					
897,610					
507,440					
144,300					
1,860,730					
68,632					
3,567,690					
14,490					
3,553,200					

臺北市地方教育發展基金

各項費用

中華民國

前年度 決算數	上年度 預算數	計畫別	合計	高等教育計畫
		用途別科目		
656,646,422	574,509,461	一般服務費	685,509,752	
4,569,392	3,188,905	佣金、匯費、經理費及手續費	3,267,152	
393,624,774	429,127,482	外包費	469,618,886	
595,354	782,190	義(志)工服務費	824,240	
206,055,843	87,512,884	計時與計件人員酬金	130,895,474	
51,801,059	53,898,000	體育活動費	80,904,000	
1,169,003,129	905,990,852	專業服務費	952,445,407	50,000
4,753,705	2,360,000	專技人員酬金	2,084,000	
3,881,872	3,270,000	法律事務費	3,270,698	
19,271		工程及管理諮詢服務費		
584,406,407	417,336,553	講課鐘點、稿費、出席審查及查詢費	441,130,247	50,000
94,758	895	委託調查研究費	300,714	
15,465,051	19,540,137	委託檢驗(定)試驗認證費	20,015,278	
1,317,956	20,000	委託考選訓練費	42,500	
39,401,989	11,759,917	試務甄選費	8,958,513	
136,425,441	92,115,185	電腦軟體服務費	95,746,749	
383,236,679	359,588,165	其他專業服務費	380,896,708	
25,244,519	25,565,400	公共關係費	25,620,000	
25,244,519	25,565,400	公共關係費	25,620,000	
866,466,315	735,044,000	材料及用品費	762,439,000	
252,513,670	225,905,425	使用材料費	217,630,492	
1,300		燃料		
130,096	215,424	油脂	177,282	
252,382,274	225,690,001	設備零件	217,453,210	
613,952,645	509,138,575	用品消耗	544,808,508	
108,246,241	134,441,640	辦公(事務)用品	133,085,788	
18,571,710	16,185,175	報章雜誌	5,190,463	
5,431,254	5,723,359	農業與園藝用品及環境美化費	5,586,941	
1,131,856	890,000	化學藥劑與實驗用品	830,000	
10,483,948	11,674,138	服裝	31,814,562	
1,944,964	1,550,400	食品	1,688,100	

—臺北市政府教育局主管

彙計表

113年度

單位：新臺幣元

高中及高職教育計畫	國民教育計畫	學前教育計畫	特殊教育計畫	社會教育計畫	體育及衛生教育計畫
66,811,348	197,657,114	11,216,878	22,340,164		
1,348,204	1,651,406	178,672	7,152		
18,304,544	61,070,898	2,516,386	1,525,968		
20,000	739,800				
26,804,600	77,621,010	7,534,820	18,935,044		
20,334,000	56,574,000	987,000	1,872,000		
189,736,489	294,479,004	25,330,819	59,787,814	7,914,000	63,911,868
384,000				1,700,000	
150,223,975	165,761,155	9,628,400	55,960,814	5,164,000	21,580,458
	714			300,000	
3,177,432	9,620,245	375,771	358,400		
4,490,293	2,596,460	1,851,160	20,600		
5,294,370	6,273,342				
26,166,419	110,227,088	13,475,488	3,448,000	750,000	42,331,410
223,812,000	390,926,000	16,879,000	20,401,000	1,395,000	2,871,000
87,299,391	113,507,589	6,435,416	9,821,444		
			52,208		
87,299,391	113,507,589	6,435,416	9,769,236		
136,512,609	277,418,411	10,443,584	10,579,556	1,395,000	2,871,000
15,230,888	14,498,446	1,370,410	2,916,847	808,600	1,656,400
3,350,981	1,314,392	335,690	189,400		
3,055,681	2,173,260	22,000	336,000		
830,000					
26,718,620	3,458,170		86,000		818,400
	29,500		200,000		

臺北市地方教育發展基金

各項費用

中華民國

前年度 決算數	上年度 預算數	計畫別		
		用途別科目	訓練教育計畫	其他教育計畫
656,646,422	574,509,461	一般服務費	912,000	47,820
4,569,392	3,188,905	佣金、匯費、經理費及手續費		
393,624,774	429,127,482	外包費	912,000	
595,354	782,190	義(志)工服務費		47,820
206,055,843	87,512,884	計時與計件人員酬金		
51,801,059	53,898,000	體育活動費		
1,169,003,129	905,990,852	專業服務費	24,076,602	2,982,000
4,753,705	2,360,000	專技人員酬金		
3,881,872	3,270,000	法律事務費		
19,271		工程及管理諮詢服務費		
584,406,407	417,336,553	講課鐘點、稿費、出席審查及查詢費	16,652,405	2,982,000
94,758	895	委託調查研究費		
15,465,051	19,540,137	委託檢驗(定)試驗認證費		
1,317,956	20,000	委託考選訓練費		
39,401,989	11,759,917	試務甄選費		
136,425,441	92,115,185	電腦軟體服務費	6,429,197	
383,236,679	359,588,165	其他專業服務費	995,000	
25,244,519	25,565,400	公共關係費		
25,244,519	25,565,400	公共關係費		
866,466,315	735,044,000	材料及用品費	4,172,000	2,087,000
252,513,670	225,905,425	使用材料費		
1,300		燃料		
130,096	215,424	油脂		
252,382,274	225,690,001	設備零件		
613,952,645	509,138,575	用品消耗	4,172,000	2,087,000
108,246,241	134,441,640	辦公(事務)用品		469,000
18,571,710	16,185,175	報章雜誌		
5,431,254	5,723,359	農業與園藝用品及環境美化費		
1,131,856	890,000	化學藥劑與實驗用品		
10,483,948	11,674,138	服裝		
1,944,964	1,550,400	食品	1,458,600	

—臺北市政府教育局主管

彙計表

113年度

單位：新臺幣元

一般行政管理計畫	建築及設備計畫				
386,524,428					
81,718					
385,289,090					
16,620					
1,137,000					
284,176,811					
3,270,698					
13,127,040					
6,483,430					
42,500					
77,749,840					
183,503,303					
25,620,000					
25,620,000					
99,896,000					
566,652					
125,074					
441,578					
99,329,348					
96,135,197					
733,372					

臺北市地方教育發展基金

各項費用

中華民國

前年度 決算數	上年度 預算數	計畫別	合計	高等教育計畫
		用途別科目		
		飼料	18,000	
7,886,271	7,569,970	醫療用品(非醫療院所使用)	7,810,059	
460,256,401	331,103,893	其他用品消耗	358,784,595	
169,067,141	90,660,000	租金、償債、利息及相關手續費	152,005,000	
6,663,530	4,696,920	地租及水租	21,534,220	
157,116	160,000	一般土地租金	2,159,000	
6,506,414	4,536,920	場地租金	19,375,220	
760,460		房租	912,000	
760,460		一般房屋租金	912,000	
78,627,766	4,028,969	機器租金	16,707,975	
53,555,658	3,504,000	電腦租金及使用費	1,128,000	
25,072,108	524,969	機械及設備租金	15,579,975	
74,785,353	76,164,035	交通及運輸設備租金	96,342,085	
74,635,353	76,014,035	車租	81,192,085	
150,000	150,000	電信設備租金	15,150,000	
8,230,032	5,770,076	雜項設備租金	16,508,720	
8,230,032	5,770,076	雜項設備租金	16,508,720	
6,194,265,670	5,070,160,000	購建固定資產、無形資產、非理財目的 之長期投資及營舍與設施工程支出	5,524,897,000	
4,032,960,529	3,147,680,000	購建固定資產	2,863,927,000	
594,535	100,000	購置土地	100,000	
112,293,068	39,510,000	興建土地改良物	44,295,000	
2,036,810,871	2,092,065,000	擴充改良房屋建築及設備	1,845,080,000	
1,485,222,276	597,067,227	購置機械及設備	542,252,293	
47,939,945	24,333,079	購置交通及運輸設備	51,671,141	
349,839,924	393,144,294	購置雜項設備	378,292,966	
259,910	1,460,400	租賃資產租金	2,235,600	
43,360,537	12,451,000	購置無形資產	16,939,000	
43,360,537	12,451,000	購置電腦軟體	16,939,000	
2,117,944,604	1,910,029,000	遞延支出	2,644,031,000	
1,799,472,945	1,726,435,000	遞延修繕房屋建築支出	2,496,700,800	
318,471,659	183,594,000	其他遞延支出	147,330,200	

—臺北市政府教育局主管

彙計表

113年度

單位：新臺幣元

高中及高職教育計畫	國民教育計畫	學前教育計畫	特殊教育計畫	社會教育計畫	體育及衛生教育計畫
	18,000				
1,833,703	5,406,796	273,560	175,000		121,000
85,492,736	250,519,847	8,441,924	6,676,309	586,400	275,200
7,629,000	88,919,000	5,299,000	39,310,000		8,914,000
1,242,220	15,015,000	5,235,000			
		2,159,000			
1,242,220	15,015,000	3,076,000			
	912,000				
	912,000				
869,575	15,838,400				
804,000	324,000				
65,575	15,514,400				
4,150,385	42,278,700	64,000	39,290,000		8,914,000
4,000,385	27,278,700	64,000	39,290,000		8,914,000
150,000	15,000,000				
1,366,820	14,874,900		20,000		
1,366,820	14,874,900		20,000		

臺北市地方教育發展基金

各項費用

中華民國

前年度 決算數	上年度 預算數	計畫別		
		用途別科目	訓練教育計畫	其他教育計畫
		飼料		
7,886,271	7,569,970	醫療用品(非醫療院所使用)		
460,256,401	331,103,893	其他用品消耗	2,713,400	1,618,000
169,067,141	90,660,000	租金、償債、利息及相關手續費	1,032,000	445,000
6,663,530	4,696,920	地租及水租	16,000	26,000
157,116	160,000	一般土地租金		
6,506,414	4,536,920	場地租金	16,000	26,000
760,460		房租		
760,460		一般房屋租金		
78,627,766	4,028,969	機器租金		
53,555,658	3,504,000	電腦租金及使用費		
25,072,108	524,969	機械及設備租金		
74,785,353	76,164,035	交通及運輸設備租金	1,016,000	419,000
74,635,353	76,014,035	車租	1,016,000	419,000
150,000	150,000	電信設備租金		
8,230,032	5,770,076	雜項設備租金		
8,230,032	5,770,076	雜項設備租金		
6,194,265,670	5,070,160,000	購建固定資產、無形資產、非理財目的 之長期投資及營舍與設施工程支出		
4,032,960,529	3,147,680,000	購建固定資產		
594,535	100,000	購置土地		
112,293,068	39,510,000	興建土地改良物		
2,036,810,871	2,092,065,000	擴充改良房屋建築及設備		
1,485,222,276	597,067,227	購置機械及設備		
47,939,945	24,333,079	購置交通及運輸設備		
349,839,924	393,144,294	購置雜項設備		
259,910	1,460,400	租賃資產租金		
43,360,537	12,451,000	購置無形資產		
43,360,537	12,451,000	購置電腦軟體		
2,117,944,604	1,910,029,000	遞延支出		
1,799,472,945	1,726,435,000	遞延修繕房屋建築支出		
318,471,659	183,594,000	其他遞延支出		

—臺北市政府教育局主管

彙計表

113年度

單位：新臺幣元

一般行政管理計畫	建築及設備計畫				
2,460,779	457,000				
210,000					
210,000					
247,000					
247,000	5,524,897,000				
	2,863,927,000				
	100,000				
	44,295,000				
	1,845,080,000				
	542,252,293				
	51,671,141				
	378,292,966				
	2,235,600				
	16,939,000				
	16,939,000				
	2,644,031,000				
	2,496,700,800				
	147,330,200				

臺北市地方教育發展基金

各項費用

中華民國

前年度 決算數	上年度 預算數	計畫別	合計	高等教育計畫
		用途別科目		
106,587,315	114,351,000	稅捐及規費(強制費)	123,755,000	
76,702,630	76,897,756	土地稅	85,138,798	
76,702,630	76,897,756	一般土地地價稅	85,138,798	
27,362,460	34,874,102	房屋稅	35,963,216	
27,357,500	34,868,102	一般房屋稅	35,957,216	
4,960	6,000	宿舍房屋稅	6,000	
1,655,705	2,001,141	消費與行為稅	2,094,905	
1,592,356	1,921,801	營業稅	2,053,955	
63,349	79,340	使用牌照稅	40,950	
866,520	578,001	規費	558,081	
704,938	537,141	行政規費與強制費	534,741	
35,332	40,170	汽車燃料使用費	23,340	
126,250		未足額進用身障人員差額補助費		
	690	其他規費		
9,348,851,549	6,682,122,000	會費、捐助、補助、分攤、照護、救濟 與交流活動費	7,202,274,000	
753,013	780,100	會費	800,600	
3,000	5,000	學術團體會費	14,500	
750,013	775,100	職業團體會費	786,100	
177,203,024	174,511,261	捐助、補助與獎助	244,744,463	
107,663,630	106,408,000	補(協)助政府機關(構)	175,639,000	
66,785,417	62,914,741	獎助學員生給與	64,113,189	
2,753,977	5,188,520	其他捐助、補助與獎助	4,992,274	
575,843	1,073,000	分擔	1,085,000	
575,843	1,073,000	分擔大樓管理費	1,085,000	
9,169,752,919	6,505,193,739	補貼、獎勵、慰問、照護與救濟	6,954,913,787	
131,200,277	103,689,967	獎勵費用	147,415,727	
347,000	2,600,000	慰問、照護及濟助金	2,600,000	
9,038,205,642	6,398,903,772	其他補貼、獎勵、慰問、照護與救 濟	6,804,898,060	
566,750	563,900	競賽及交流活動費	730,150	
566,750	563,900	技能競賽	730,150	
577,383	527,000	短絀、賠償給付與支應退場支出	1,009,000	

—臺北市政府教育局主管

彙計表

113年度

單位：新臺幣元

高中及高職教育計畫	國民教育計畫	學前教育計畫	特殊教育計畫	社會教育計畫	體育及衛生教育計畫
2,316,000	49,655,000		29,000		
179,036	21,166,561		7,000		
179,036	21,166,561		7,000		
1,163,436	27,767,616		4,000		
1,163,436	27,761,616		4,000		
	6,000				
973,528	720,823		11,230		
973,528	720,823				
			11,230		
			6,770		
			590		
			6,180		
1,355,287,000	1,062,438,000	3,494,612,000	320,256,000	118,373,000	325,193,000
17,500	217,500	1,000			
9,500					
8,000	217,500	1,000			
34,797,948	32,439,155	16,000,760	143,737,500	12,939,100	4,500,000
	22,751,000	16,000,000	131,568,000	820,000	4,500,000
33,064,174	9,688,155	760	8,911,000	12,119,100	
1,733,774			3,258,500		
1,320,217,602	1,029,305,145	3,478,610,240	176,518,500	105,433,900	320,693,000
20,674,936	40,106,123	755,600	1,715,200	820,000	48,599,868
1,299,542,666	989,199,022	3,477,854,640	174,803,300	104,613,900	272,093,132
253,950	476,200				
253,950	476,200				
221,000	788,000				

臺北市地方教育發展基金

各項費用

中華民國

前年度 決算數	上年度 預算數	計畫別		
		用途別科目	訓練教育計畫	其他教育計畫
106,587,315	114,351,000	稅捐及規費(強制費)		
76,702,630	76,897,756	土地稅		
76,702,630	76,897,756	一般土地地價稅		
27,362,460	34,874,102	房屋稅		
27,357,500	34,868,102	一般房屋稅		
4,960	6,000	宿舍房屋稅		
1,655,705	2,001,141	消費與行為稅		
1,592,356	1,921,801	營業稅		
63,349	79,340	使用牌照稅		
866,520	578,001	規費		
704,938	537,141	行政規費與強制費		
35,332	40,170	汽車燃料使用費		
126,250		未足額進用身障人員差額補助費		
	690	其他規費		
9,348,851,549	6,682,122,000	會費、捐助、補助、分攤、照護、救濟 與交流活動費	20,760,000	5,596,000
753,013	780,100	會費		
3,000	5,000	學術團體會費		
750,013	775,100	職業團體會費		
177,203,024	174,511,261	捐助、補助與獎助		
107,663,630	106,408,000	補(協)助政府機關(構)		
66,785,417	62,914,741	獎助學員生給與		
2,753,977	5,188,520	其他捐助、補助與獎助		
575,843	1,073,000	分擔		
575,843	1,073,000	分擔大樓管理費		
9,169,752,919	6,505,193,739	補貼、獎勵、慰問、照護與救濟	20,760,000	5,596,000
131,200,277	103,689,967	獎勵費用	20,380,000	
347,000	2,600,000	慰問、照護及濟助金		
9,038,205,642	6,398,903,772	其他補貼、獎勵、慰問、照護與救 濟	380,000	5,596,000
566,750	563,900	競賽及交流活動費		
566,750	563,900	技能競賽		
577,383	527,000	短絀、賠償給付與支應退場支出		

—臺北市政府教育局主管

彙計表

113年度

單位：新臺幣元

一般行政管理計畫	建築及設備計畫				
71,755,000					
63,786,201					
63,786,201					
7,028,164					
7,028,164					
389,324					
359,604					
29,720					
551,311					
534,151					
17,160					
499,759,000					
564,600					
5,000					
559,600					
330,000					
330,000					
1,085,000					
1,085,000					
497,779,400					
14,364,000					
2,600,000					
480,815,400					

臺北市地方教育發展基金

各項費用

中華民國

前年度 決算數	上年度 預算數	計畫別	
		用途別科目	合計
577,383	527,000	賠償給付	1,009,000
577,383	527,000	一般賠償	1,009,000
439,943,627	382,760,000	其他	387,748,000
439,943,627	382,760,000	其他支出	387,748,000
439,943,627	382,760,000	其他	387,748,000

—臺北市政府教育局主管

彙計表

113年度

單位：新臺幣元

高中及高職教育計畫	國民教育計畫	學前教育計畫	特殊教育計畫	社會教育計畫	體育及衛生教育計畫
221,000	788,000				
221,000	788,000				
70,427,000	108,633,000	15,091,000	6,759,000	3,437,000	31,424,000
70,427,000	108,633,000	15,091,000	6,759,000	3,437,000	31,424,000
70,427,000	108,633,000	15,091,000	6,759,000	3,437,000	31,424,000

臺北市地方教育發展基金

各項費用

中華民國

前年度 決算數	上年度 預算數	計畫別		
		用途別科目	訓練教育計畫	其他教育計畫
577,383	527,000	賠償給付		
577,383	527,000	一般賠償		
439,943,627	382,760,000	其他	14,000	11,064,000
439,943,627	382,760,000	其他支出	14,000	11,064,000
439,943,627	382,760,000	其他	14,000	11,064,000

—臺北市政府教育局主管

彙計表

113年度

單位：新臺幣元

一般行政管理計畫	建築及設備計畫				
140,899,000 140,899,000 140,899,000					

臺北市地方教育發展基金－臺北市政府教育局主管

員工人數彙計表

中華民國113年度

單位：人

計 畫 及 項 目	上年度最高可 進用員額數	本年度 增減(-)數	本年度最高可 進用員額數	說 明
合計	26,945	13	26,958	
高中及高職教育計畫部分	6,726	34	6,760	
職員	6,470	22	6,492	
駐衛警	1		1	
技工	61	-4	57	
工友	54	-6	48	
聘用	128	23	151	
約僱	12	-1	11	
國民教育計畫部分	18,905	-24	18,881	
職員	18,053	28	18,081	
駐衛警	160	-19	141	
技工	336	-7	329	
工友	229	-26	203	
聘用	48	2	50	
約僱	79	-2	77	
學前教育計畫部分	345	-5	340	
職員	299	-4	295	
駐衛警	2		2	
技工	31	6	37	
工友	10	-7	3	
聘用	2		2	
約僱	1		1	
特殊教育計畫部分	625	-2	623	
職員	543		543	
駐衛警	5		5	
技工	17	-1	16	
工友	7	-1	6	
聘用	5		5	
約僱	48		48	
社會教育計畫部分	3		3	
聘用	3		3	
一般行政管理計畫部分	341	10	351	
職員	292		292	
駐衛警	1		1	

臺北市地方教育發展基金－臺北市政府教育局主管

員工人數彙計表

中華民國113年度

單位：人

計 畫 及 項 目	上年度最高可 進用員額數	本年度 增減(-)數	本年度最高可 進用員額數	說 明
技工	11		11	
工友	8	-4	4	
聘用	20	14	34	
約僱	9		9	

註：1.本表約僱、聘用係指奉准有案之約聘僱人員。

2.本基金計時計件酬金編列游泳池救生員22人、中央補助款19人;另外包費編列游泳池救生員、校警及職工委外等業務752人。

臺北市地方教育發展基金

用人費用

中華民國

計畫及項目	合計	正式 員額 薪資	聘僱 人員 薪資	加(夜) 班費	津貼	獎 金		
						年終獎金	考績獎金	其他
合計	49,216,966,000	23,056,859,917	197,138,929	475,235,079		2,746,351,673	2,606,068,155	
高中及高職 教育計畫	11,032,693,000	5,510,298,268	84,749,364	109,924,041		702,797,825	612,729,186	
正式人員	8,210,884,315	5,510,298,268		108,419,590		692,219,058	612,729,186	
聘僱人員	117,325,198		84,749,364	1,504,451		10,578,767		
兼任人員	426,337,292							
其他人員	2,278,146,195							
國民教育計 畫	30,884,929,000	15,510,784,098	65,043,901	307,016,660		1,941,032,636	1,918,809,309	
正式人員	23,344,253,034	15,510,784,098		305,798,143		1,933,107,517	1,918,774,393	
聘僱人員	88,492,616		65,043,901	1,218,517		7,925,119	34,916	
兼任人員	357,076,306							
其他人員	7,095,107,044							
學前教育計 畫	303,707,000	190,303,346	1,503,492	6,292,248		23,478,598	15,571,705	
正式人員	293,817,697	190,303,346		6,270,804		23,288,495	15,571,705	
聘僱人員	2,074,163		1,503,492	21,444		190,103		
兼任人員	1,258,400							
其他人員	6,556,740							
特殊教育計 畫	741,861,000	377,869,920	23,009,808	12,698,707		49,942,933	40,555,175	
正式人員	563,398,916	377,869,920		11,362,819		47,066,701	40,555,175	
聘僱人員	33,040,376		23,009,808	1,335,888		2,876,232		
兼任人員	8,944,400							
其他人員	136,477,308							
社會教育計 畫	3,393,000		1,307,376	1,655,370		163,422		
正式人員	1,655,370			1,655,370				
聘僱人員	1,737,630		1,307,376			163,422		
體育及衛生 教育計畫	1,837,000			1,837,000				
正式人員	1,837,000			1,837,000				

—臺北市政府教育局主管

彙計表

113年度

單位：新臺幣元

退休及卹償金		資遣費	福 利 費					提繳費	兼任 人員 用人 費用
退休金	卹償金		分擔 保險費	傷病 醫藥費	提撥 福利金	員工通勤 交通費	其他		
12,096,411,379	6,129,506		1,914,038,786	109,409,800		236,155,602	4,978,544,776	794,622,398	
2,882,187,811	1,688,930		484,027,219	26,649,000		60,121,272	131,182,792	426,337,292	
603,259,950			472,611,115	26,649,000		58,721,856	125,976,292		
5,085,096			11,416,104			1,399,416	2,592,000	426,337,292	
2,273,842,765	1,688,930						2,614,500		
8,784,951,456	4,203,408		1,354,534,795	78,692,180		162,508,638	400,305,613	357,046,306	
1,699,781,182			1,346,193,440	78,692,180		161,843,856	389,278,225		
3,741,838			8,311,355			664,782	1,552,188		
			30,000					357,046,306	
7,081,428,436	4,203,408						9,475,200		
29,985,312			18,668,784	1,287,780		3,236,556	12,120,779	1,258,400	
23,464,668			18,453,564	1,287,780		3,236,556	11,940,779		
95,904			215,220				48,000		
								1,258,400	
6,424,740							132,000		
176,696,484	237,168		35,471,940	1,910,060		4,930,896	9,593,509	8,944,400	
39,393,876			32,372,676	1,910,060		4,440,180	8,427,509		
1,380,468			3,099,264			490,716	848,000		
								8,944,400	
135,922,140	237,168						318,000		
82,512			184,320						
82,512			184,320						

臺北市地方教育發展基金

用人費用

中華民國

計畫及項目	合計	正式 員額 薪資	聘僱 人員 薪資	加(夜) 班費	津貼	獎 金		
						年終獎金	考績獎金	其他
其他教育計畫	1,817,000			1,786,760				
正式人員	1,817,000			1,786,760				
一般行政管理計畫	6,246,729,000	1,467,604,285	21,524,988	34,024,293		28,936,259	18,402,780	
正式人員	1,604,986,906	1,467,604,285		33,413,765		26,246,557	18,402,780	
聘僱人員	29,704,326		21,524,988	610,528		2,689,702		
兼任人員	1,036,000							
其他人員	4,611,001,768							

註：1.本表兼任人員用人費用，係學校教職員兼課或請假代課鐘點費。

2.本基金計時計件酬金編列游泳池救生員計130,895,474元;另外包費編列游泳池救生員、校警及職工委外等業務共計469,618,886元。

—臺北市政府教育局主管

彙計表

113年度

單位：新臺幣元

退休及卹償金		資遣費	福 利 費					提繳費	兼任 人員 用人 費用
退休金	卹償金		分擔 保險費	傷病 醫藥費	提撥 福利金	員工通勤 交通費	其他		
						30,240			
						30,240			
222,507,804			21,151,728	870,780		5,328,000	4,425,342,083		1,036,000
22,531,404			18,252,228	870,780		5,328,000	12,337,107		
1,291,608			2,899,500				688,000		
198,684,792							4,412,316,976		1,036,000

臺北市地方教育發展基金

聘用及約僱

中華民國

區分及職稱	人數	擔任工作	聘用或約僱 起訖期間	薪點	年需經費
合計	391				266,895,063
聘用合計	245				182,017,450
約僱合計	146				84,877,613
0501001 臺北市政府教育局	62				45,227,756
聘用人員小計	53				39,706,323
約僱人員小計	9				5,521,433
0501051 臺北市立建國高級 中學	9				7,382,646
聘用人員小計	9				7,382,646
0501052 臺北市立成功高級 中學	11				6,518,567
約僱人員小計	2				1,137,884
聘用人員小計	9				5,380,683
0501053 臺北市立第一女子 高級中學	6				4,006,943
聘用人員小計	6				4,006,943
0501054 臺北市立中山女子 高級中學	7				4,773,236
聘用人員小計	7				4,773,236
0501055 臺北市立景美女子 高級中學	5				3,752,595
聘用人員小計	5				3,752,595
0501056 臺北市立中正高級 中學	6				4,371,034
約僱人員小計	1				632,197
聘用人員小計	5				3,738,837
0501057 臺北市立復興高級 中學	10				6,273,824
聘用人員小計	10				6,273,824
0501058 臺北市立內湖高級 中學	6				4,061,024
聘用人員小計	6				4,061,024
0501059 臺北市立松山高級 中學	9				6,428,323

—臺北市政府教育局主管

人員明細表

113年度

單位：新臺幣元

小計	月 支			離職 儲金	經費來源 及其科目
	折合 金額	勞保 保險費	健康 保險費		

臺北市地方教育發展基金

聘用及約僱

中華民國

區分及職稱	人數	擔任工作	聘用或約僱起訖期間	薪點	年需經費
聘用人員小計	9				6,428,323
0501060 臺北市立大同高級中學	1				919,750
聘用人員小計	1				919,750
0501061 臺北市立華江高級中學	8				5,663,725
聘用人員小計	8				5,663,725
0501062 臺北市立明倫高級中學	2				1,247,958
聘用人員小計	2				1,247,958
0501063 臺北市立永春高級中學	2				1,191,944
聘用人員小計	2				1,191,944
0501064 臺北市立和平高級中學	2				1,691,589
聘用人員小計	2				1,691,589
0501065 臺北市立陽明高級中學	6				4,298,411
聘用人員小計	6				4,298,411
0501066 臺北市立成淵高級中學	4				2,918,593
聘用人員小計	4				2,918,593
0501067 臺北市立西松高級中學	4				2,781,334
聘用人員小計	4				2,781,334
0501068 臺北市立大直高級中學	6				4,812,785
聘用人員小計	6				4,812,785
0501070 臺北市立南港高級中學	5				3,621,163
聘用人員小計	5				3,621,163
0501071 臺北市立萬芳高級中學	1				957,795
聘用人員小計	1				957,795
0501072 臺北市立百齡高級中學	3				2,496,763
聘用人員小計	3				2,496,763

—臺北市政府教育局主管

人員明細表

113年度

單位：新臺幣元

小計	月			離職 儲金	經費來源 及其科目
	折合 金額	勞保 保險費	支 健康 保險費		

臺北市地方教育發展基金

聘用及約僱

中華民國

區分及職稱	人數	擔任工作	聘用或約僱 起訖期間	薪點	年需經費
0501073 臺北市立麗山高級 中學	1				623,979
聘用人員小計	1				623,979
0501074 臺北市立中崙高級 中學	1				755,434
聘用人員小計	1				755,434
0501075 臺北市立南湖高級 中學	2				1,576,590
聘用人員小計	2				1,576,590
0501076 臺北市立育成高級 中學	5				3,547,106
聘用人員小計	5				3,547,106
0501077 臺北市芳和實驗中 學	1				820,806
約僱人員小計	1				820,806
0501078 臺北市數位實驗高 級中等學校	1				591,130
聘用人員小計	1				591,130
0501101 臺北市立士林高級 商業職業學校	6				5,222,756
聘用人員小計	6				5,222,756
0501102 臺北市立松山高級 商業家事職業學校	2				1,726,884
聘用人員小計	2				1,726,884
0501103 臺北市立大安高級 工業職業學校	11				6,532,150
約僱人員小計	7				3,972,010
聘用人員小計	4				2,560,140
0501104 臺北市立松山高級 工農職業學校	3				2,476,894
聘用人員小計	3				2,476,894
0501105 臺北市立南港高級 工業職業學校	9				5,471,286
聘用人員小計	9				5,471,286
0501106 臺北市立木柵高級 工業職業學校	1				886,890
聘用人員小計	1				886,890

—臺北市政府教育局主管

人員明細表

113年度

單位：新臺幣元

小計	月 支			離職 儲金	經費來源 及其科目
	折合 金額	勞保 保險費	健康 保險費		

臺北市地方教育發展基金

聘用及約僱

中華民國

區分及職稱	人數	擔任工作	聘用或約僱 起訖期間	薪點	年需經費
0501107 臺北市立內湖高級 工業職業學校	6				4,410,640
聘用人員小計	6				4,410,640
0501201 臺北市立介壽國民 中學	1				888,563
聘用人員小計	1				888,563
0501204 臺北市立敦化國民 中學	1				853,314
聘用人員小計	1				853,314
0501222 臺北市立仁愛國民 中學	1				888,563
聘用人員小計	1				888,563
0501225 臺北市立金華國民 中學	2				1,741,877
聘用人員小計	2				1,741,877
0501241 臺北市立中正國民 中學	1				957,258
聘用人員小計	1				957,258
0501243 臺北市立弘道國民 中學	1				608,513
聘用人員小計	1				608,513
0501261 臺北市立萬華國民 中學	1				886,890
聘用人員小計	1				886,890
0501263 臺北市立雙園國民 中學	1				453,705
聘用人員小計	1				453,705
0501294 臺北市立明湖國民 中學	1				821,737
聘用人員小計	1				821,737
0501296 臺北市立麗山國民 中學	1				919,750
聘用人員小計	1				919,750
0501302 臺北市立天母國民 中學	1				919,750
聘用人員小計	1				919,750
0501311 臺北市立北投國民 中學	1				926,922

—臺北市政府教育局主管

人員明細表

113年度

單位：新臺幣元

小計	月 支			離職 儲金	經費來源 及其科目
	折合 金額	勞保 保險費	健康 保險費		

臺北市地方教育發展基金

聘用及約僱

中華民國

區分及職稱	人數	擔任工作	聘用或約僱 起訖期間	薪點	年需經費
聘用人員小計	1				926,922
0501312 臺北市立石牌國民 中學	1				923,552
聘用人員小計	1				923,552
0501401 臺北市松山區三民 國民小學	2				1,142,108
約僱人員小計	2				1,142,108
0501402 臺北市松山區民生 國民小學	1				854,029
聘用人員小計	1				854,029
0501406 臺北市松山區松山 國民小學	1				591,130
約僱人員小計	1				591,130
0501408 臺北市松山區敦化 國民小學	1				819,793
聘用人員小計	1				819,793
0501424 臺北市信義區光復 國民小學	1				924,282
聘用人員小計	1				924,282
0501425 臺北市信義區吳興 國民小學	2				1,182,260
聘用人員小計	1				591,130
約僱人員小計	1				591,130
0501427 臺北市信義區博愛 國民小學	1				821,737
聘用人員小計	1				821,737
0501428 臺北市信義區福德 國民小學	1				568,942
約僱人員小計	1				568,942
0501441 臺北市大安區大安 國民小學	1				702,317
約僱人員小計	1				702,317
0501442 臺北市大安區仁愛 國民小學	1				821,737
聘用人員小計	1				821,737
0501443 臺北市大安區公館 國民小學	1				520,000

—臺北市政府教育局主管

人員明細表

113年度

單位：新臺幣元

小計	月 支			離職 儲金	經費來源 及其科目
	折合 金額	勞保 保險費	健康 保險費		

臺北市地方教育發展基金

聘用及約僱

中華民國

區分及職稱	人數	擔任工作	聘用或約僱 起訖期間	薪點	年需經費
約僱人員小計	1				520,000
0501444 臺北市大安區古亭國民小學	1				552,970
約僱人員小計	1				552,970
0501447 臺北市大安區建安國民小學	2				1,390,679
約僱人員小計	1				568,942
聘用人員小計	1				821,737
0501451 臺北市和平實驗國民小學	1				552,940
約僱人員小計	1				552,940
0501461 臺北市中山區大佳國民小學	1				520,000
約僱人員小計	1				520,000
0501462 臺北市中山區大直國民小學	1				673,264
約僱人員小計	1				673,264
0501463 臺北市中山區中山國民小學	5				3,679,072
約僱人員小計	3				1,888,347
聘用人員小計	2				1,790,725
0501467 臺北市中山區吉林國民小學	1				673,264
約僱人員小計	1				673,264
0501470 臺北市中山區懷生國民小學	1				520,000
約僱人員小計	1				520,000
0501471 臺北市中山區濱江國民小學	1				580,581
約僱人員小計	1				580,581
0501481 臺北市中正區忠孝國民小學	1				520,000
約僱人員小計	1				520,000
0501482 臺北市中正區忠義國民小學	1				520,000
約僱人員小計	1				520,000

—臺北市政府教育局主管

人員明細表

113年度

單位：新臺幣元

小計	月 支			離職 儲金	經費來源 及其科目
	折合 金額	勞保 保險費	健康 保險費		

臺北市地方教育發展基金

聘用及約僱

中華民國

區分及職稱	人數	擔任工作	聘用或約僱 起訖期間	薪點	年需經費
0501483 臺北市中正區東門國民小學	1				884,790
聘用人員小計	1				884,790
0501486 臺北市立大學附設實驗國民小學	2				1,137,884
約僱人員小計	2				1,137,884
0501487 臺北市國語實驗國民小學	2				1,382,117
聘用人員小計	1				829,147
約僱人員小計	1				552,970
0501488 臺北市中正區螢橋國民小學	1				758,523
聘用人員小計	1				758,523
0501501 臺北市大同區大同國民小學	1				520,000
約僱人員小計	1				520,000
0501502 臺北市大同區大橋國民小學	2				1,111,130
約僱人員小計	2				1,111,130
0501504 臺北市大同區太平國民小學	1				520,000
約僱人員小計	1				520,000
0501505 臺北市大同區日新國民小學	1				890,187
聘用人員小計	1				890,187
0501509 臺北市大同區蓬萊國民小學	1				585,594
約僱人員小計	1				585,594
0501510 臺北市大同區雙蓮國民小學	1				687,973
約僱人員小計	1				687,973
0501521 臺北市萬華區大理國民小學	2				1,428,106
聘用人員小計	1				915,666
約僱人員小計	1				512,440
0501523 臺北市萬華區老松國民小學	6				4,071,111

—臺北市政府教育局主管

人員明細表

113年度

單位：新臺幣元

小計	月 支			離職 儲金	經費來源 及其科目
	折合 金額	勞保 保險費	健康 保險費		

臺北市地方教育發展基金

聘用及約僱

中華民國

區分及職稱	人數	擔任工作	聘用或約僱 起訖期間	薪點	年需經費
聘用人員小計	1				917,566
約僱人員小計	5				3,153,545
0501525 臺北市萬華區西園國民小學	2				1,295,868
聘用人員小計	1				603,235
約僱人員小計	1				692,633
0501527 臺北市萬華區華江國民小學	1				520,000
約僱人員小計	1				520,000
0501528 臺北市萬華區新和國民小學	1				568,942
約僱人員小計	1				568,942
0501531 臺北市萬華區龍山國民小學	1				520,000
約僱人員小計	1				520,000
0501532 臺北市萬華區雙園國民小學	3				1,658,910
約僱人員小計	3				1,658,910
0501542 臺北市文山區木柵國民小學	1				571,054
約僱人員小計	1				571,054
0501545 臺北市文山區辛亥國民小學	1				520,000
約僱人員小計	1				520,000
0501546 臺北市文山區明道國民小學	2				1,166,227
約僱人員小計	2				1,166,227
0501547 臺北市文山區武功國民小學	1				520,000
約僱人員小計	1				520,000
0501549 臺北市博嘉實驗國民小學	1				520,000
約僱人員小計	1				520,000
0501550 臺北市文山區景美國民小學	1				679,523
約僱人員小計	1				679,523

—臺北市政府教育局主管

人員明細表

113年度

單位：新臺幣元

小計	月 支			離職 儲金	經費來源 及其科目
	折合 金額	勞保 保險費	健康 保險費		

臺北市地方教育發展基金

聘用及約僱

中華民國

區分及職稱	人數	擔任工作	聘用或約僱 起訖期間	薪點	年需經費
0501553 臺北市文山區萬芳國民小學	1				520,000
約僱人員小計	1				520,000
0501554 臺北市文山區萬福國民小學	1				520,000
約僱人員小計	1				520,000
0501557 臺北市文山區興華國民小學	1				520,000
約僱人員小計	1				520,000
0501559 臺北市文山區興德國民小學	1				520,000
約僱人員小計	1				520,000
0501574 臺北市南港區南港國民小學	2				1,105,940
約僱人員小計	2				1,105,940
0501577 臺北市南港區舊莊國民小學	2				1,071,722
約僱人員小計	2				1,071,722
0501592 臺北市內湖區內湖國民小學	3				2,353,624
約僱人員小計	1				656,839
聘用人員小計	2				1,696,785
0501593 臺北市內湖區文湖國民小學	1				520,000
約僱人員小計	1				520,000
0501595 臺北市內湖區明湖國民小學	1				755,434
聘用人員小計	1				755,434
0501596 臺北市內湖區東湖國民小學	2				1,419,337
約僱人員小計	1				571,054
聘用人員小計	1				848,283
0501601 臺北市內湖區潭美國民小學	1				567,610
約僱人員小計	1				567,610
0501614 臺北市士林區天母國民小學	1				952,611

—臺北市政府教育局主管

人員明細表

113年度

單位：新臺幣元

小計	月 支			離職 儲金	經費來源 及其科目
	折合 金額	勞保 保險費	健康 保險費		

臺北市地方教育發展基金

聘用及約僱

中華民國

區分及職稱	人數	擔任工作	聘用或約僱 起訖期間	薪點	年需經費
聘用人員小計	1				952,611
0501615 臺北市士林區文昌國民小學	1				520,000
約僱人員小計	1				520,000
0501618 臺北市士林區社子國民小學	1				673,264
約僱人員小計	1				673,264
0501619 臺北市士林區芝山國民小學	2				1,111,130
約僱人員小計	2				1,111,130
0501621 臺北市士林區雨聲國民小學	1				520,000
約僱人員小計	1				520,000
0501622 臺北市士林區富安國民小學	1				520,000
約僱人員小計	1				520,000
0501625 臺北市士林區葫蘆國民小學	1				611,652
約僱人員小計	1				611,652
0501627 臺北市士林區劍潭國民小學	1				520,000
約僱人員小計	1				520,000
0501629 臺北市士林區蘭雅國民小學	1				529,504
約僱人員小計	1				529,504
0501643 臺北市北投區文林國民小學	1				568,942
約僱人員小計	1				568,942
0501644 臺北市北投區北投國民小學	2				1,387,620
約僱人員小計	2				1,387,620
0501645 臺北市北投區石牌國民小學	1				884,914
聘用人員小計	1				884,914
0501646 臺北市北投區立農國民小學	1				652,719
約僱人員小計	1				652,719

—臺北市政府教育局主管

人員明細表

113年度

單位：新臺幣元

小計	月 支			離職 儲金	經費來源 及其科目
	折合 金額	勞保 保險費	健康 保險費		

臺北市地方教育發展基金

聘用及約僱

中華民國

區分及職稱	人數	擔任工作	聘用或約僱 起訖期間	薪點	年需經費
0501650 臺北市北投區桃源國民小學	1				520,000
約僱人員小計	1				520,000
0501654 臺北市北投區逸仙國民小學	1				520,000
約僱人員小計	1				520,000
0501655 臺北市北投區義方國民小學	1				515,524
約僱人員小計	1				515,524
0501701 臺北市立南海實驗幼兒園	1				674,163
約僱人員小計	1				674,163
0501801 臺北市立啟明學校	5				2,819,814
約僱人員小計	5				2,819,814
0501802 臺北市立啟聰學校	6				4,286,192
聘用人員小計	1				888,550
約僱人員小計	5				3,397,642
0501803 臺北市立臺北特殊教育學校	18				10,297,648
聘用人員小計	2				1,470,672
約僱人員小計	16				8,826,976
0501804 臺北市立文山特殊教育學校	24				14,455,958
約僱人員小計	22				12,926,408
聘用人員小計	2				1,529,550

—臺北市政府教育局主管

人員明細表

113年度

單位：新臺幣元

小計	月 支			離職 儲金	經費來源 及其科目
	折合 金額	勞保 保險費	健康 保險費		

臺北市地方教育發展基金－臺北市政府教育局主管

增購及汰舊換新各種公務車輛明細表

中華民國113年度

單位：新臺幣千元

項 目	單位	合 計		增 購 部 分		汰 舊 換 新 部 分		說 明
		數量	金額	數量	金額	數量	金額	
合 計	輛	1	1,300			1	1,300	局長座車(插電式油 電混合動力車)
0501001 臺北市政府 教育局	輛	1	1,300			1	1,300	

本 頁 空 白

車輛明

中華民國

工作計畫別	車輛種類	車號	廠牌及引擎號碼	購置年月	汽缸總排氣量(立方公分)	合計	牌照稅(全年)	燃料使用費(全年)
合計	車輛5輛					405,872	40,810	23,340
0501001臺 北市政府教育局	小客車(局長座車)1輛							
	小客車1輛							
	客貨兩用車3輛					167,736	18,350	10,980
	小客車(局長座車)(汰換)	6596-QH	113年度汰換	202407		58,385	7,120	4,800
0501802臺 北市立啟聰學校	小客車	6808-UX	中華-4B11Q006943	201207	2,000	109,351	11,230	6,180
	客貨兩用車	AKG-9510	中華-4G69TA25487	201505	2,378			
	1輛					128,068	11,230	6,180
0501804臺 北市立文山特殊教育學校	客貨兩用車	ARE-1851	三菱-4G69S4NSQX7232	201603	2,378	128,068	11,230	6,180
	1輛					110,068	11,230	6,180
	客貨兩用車	ATG-6113	中華-4G69S4NSTD7502	201709	2,378	110,068	11,230	6,180

—臺北市政府教育局主管

細表

113年度

單位：新臺幣元

油料費(全年)			液化石油氣(全年)			修護費	檢驗執照及保險費
數量 (公升)	單價	金額	數量 (公升)	單價	金額		
		177,282				141,300	23,140
		72,866				57,300	8,240
1,140	31.3	35,682				8,300	2,483
1,188	31.3	37,184				49,000	5,757
		52,208				51,000	7,450
1,668	31.3	52,208				51,000	7,450
		52,208				33,000	7,450
1,668	31.3	52,208				33,000	7,450

臺北市地方教育發展基金－臺北市政府教育局主管

單位（或計畫）成本分析表

中華民國113年度

單位：新臺幣千元

計 畫 別	單 位	單位成本(元)或 平均利(費)率	數 量	預 算 數	說 明
合計				66,237,953	
高等教育計畫				50	
高中及高職教育計畫				13,286,028	
國民教育計畫				33,786,091	
學前教育計畫				3,891,141	
特殊教育計畫				1,236,611	
社會教育計畫				135,735	
體育及衛生教育計畫				438,571	
訓練教育計畫				53,522	
其他教育計畫				24,832	
一般行政管理計畫				7,860,475	
建築及設備計畫				5,524,897	

臺北市地方教育發展基金－臺北市政府教育局主管

5年來主要業務計畫分析表

中華民國113年度

單位：新臺幣千元

年度及項目	單位	數量	單位成本(元)或平均利(費)率	金額	說明
(本)年度預算數					
高等教育計畫				50	
高中及高職教育計畫				13,286,028	
國民教育計畫				33,786,091	
學前教育計畫				3,891,141	
特殊教育計畫				1,236,611	
社會教育計畫				135,735	
體育及衛生教育計畫				438,571	
訓練教育計畫				53,522	
其他教育計畫				24,832	
(上)年度預算數					
高等教育計畫				50	
高中及高職教育計畫				13,160,697	
國民教育計畫				33,364,870	
學前教育計畫				3,463,073	
特殊教育計畫				1,126,806	
社會教育計畫				157,148	
體育及衛生教育計畫				427,819	
訓練教育計畫				49,107	
其他教育計畫				21,332	
(前)年度決算數					
高等教育計畫					
高中及高職教育計畫				13,408,128	
國民教育計畫				33,404,874	
學前教育計畫				5,859,161	
特殊教育計畫				1,189,760	
社會教育計畫				260,539	
體育及衛生教育計畫				585,897	
訓練教育計畫				46,085	
其他教育計畫				24,150	
(110)年度決算數					

臺北市地方教育發展基金－臺北市政府教育局主管

5年來主要業務計畫分析表

中華民國113年度

單位：新臺幣千元

年度及項目	單位	數量	單位成本(元)或平均利(費)率	金額	說明
高等教育計畫					
高中及高職教育計畫				12,961,228	
國民教育計畫				32,283,748	
學前教育計畫				4,576,783	
特殊教育計畫				1,121,949	
社會教育計畫				135,881	
體育及衛生教育計畫				456,879	
訓練教育計畫				41,035	
其他教育計畫				19,225	
(109)年度決算數					
高等教育計畫				1,396	
高中及高職教育計畫				12,098,266	
國民教育計畫				27,516,178	
學前教育計畫				5,666,134	
特殊教育計畫				981,280	
社會教育計畫				162,923	
體育及衛生教育計畫				393,673	
訓練教育計畫				71,050	
其他教育計畫				32,115	

本 頁 空 白

臺北市地方教育發展基金

繼續性計畫分

中華民國

計畫、項目 及計畫期間	計畫內容	全程計畫 總金額	分 年	
			以前年度 預算數	113年度
合計:		12,137,870,005	3,251,853,198	1,826,014,800
0501001 臺北市政府教育局		681,956,803	146,939,800	246,660,800
非營利幼兒園參建舊宗社會住宅(108-113)	為優化學前教育，擴增公共化教保服務，本市規劃以加速增設非營利幼兒園為主要發展方向，並輔導原公辦民營幼兒園轉型、活化國中小餘裕空間、配合本市公共住宅之興建，及鼓勵私幼申請辦理非營利幼兒園等策略加速推動。	63,854,000	24,139,000	39,715,000
非營利幼兒園參建興隆E區社會住宅(二期E基地)(108-113)	為優化學前教育，擴增公共化教保服務，本市規劃以加速增設非營利幼兒園為主要發展方向，並輔導原公辦民營幼兒園轉型、活化國中小餘裕空間、配合本市公共住宅之興建，及鼓勵私幼申請辦理非營利幼兒園等策略加速推動。	76,439,000	37,786,000	38,653,000
非營利幼兒園參建福國社會住宅(北士科機一基地)(108-114)	為優化學前教育，擴增公共化教保服務，本市規劃以加速增設非營利幼兒園為主要發展方向，並輔導原公辦民營幼兒園轉型、活化國中小餘裕空間、配合本市公共住宅之興建，及鼓勵私幼申請辦理非營利幼兒園等策略加速推動。	59,438,000	14,134,000	11,168,000
非營利幼兒園參建錦州社會住宅(108-114)	為優化學前教育，擴增公共化教保服務，本市規劃以加速增設非營利幼兒園為主要發展方向，並輔導原公辦民營幼兒園轉型、活化國中小餘裕空間、配合本市公共住宅之興建，及鼓勵私幼申請辦理非營利幼兒園等策略加速推動。	77,655,000	16,541,000	23,754,000
非營利幼兒園參建培英社會住宅(108-114)	為優化學前教育，擴增公共化教保服務，本市規劃以加速增設非營利幼兒園為主要發展方向，並輔導原公辦民營幼兒園轉型、活化國中小餘裕空間、配合本市公共住宅之興建，及鼓勵私幼申請辦理非營	61,020,000	19,079,000	37,514,000

—臺北市政府教育局主管

年資金需求表

113年度

單位：新臺幣元

資 金 需 求 表					備 註
114年度	115年度	116年度	117年度	118年度以後	
3,624,054,444	2,398,697,635	884,230,789	112,217,400	40,801,000	
150,504,746	135,668,657	1,244,400	938,400		
34,136,000					
37,360,000					
4,427,000					

臺北市地方教育發展基金

繼續性計畫分

中華民國

計畫、項目 及計畫期間	計畫內容	全程計畫 總金額	分 年	
			以前年度 預算數	113年度
非營利幼兒園參建經貿社會住宅(109-113)	利幼兒園等策略加速推動。 為優化學前教育，擴增公共化教保服務，本市規劃以加速增設非營利幼兒園為主要發展方向，並輔導原公辦民營幼兒園轉型、活化國中小餘裕空間、配合本市公共住宅之興建，及鼓勵私幼申請辦理非營利幼兒園等策略加速推動。	60,622,000	13,508,000	47,114,000
非營利幼兒園參建玉成社會住宅(台電中心倉庫基地)(109-114)	為優化學前教育，擴增公共化教保服務，本市規劃以加速增設非營利幼兒園為主要發展方向，並輔導原公辦民營幼兒園轉型、活化國中小餘裕空間、配合本市公共住宅之興建，及鼓勵私幼申請辦理非營利幼兒園等策略加速推動。	78,110,946	9,285,000	24,937,000
非營利幼兒園參建百齡水岸社會住宅(福順段土地)(109-115)	為優化學前教育，擴增公共化教保服務，本市規劃以加速增設非營利幼兒園為主要發展方向，並輔導原公辦民營幼兒園轉型、活化國中小餘裕空間、配合本市公共住宅之興建，及鼓勵私幼申請辦理非營利幼兒園等策略加速推動。	43,137,857	9,538,000	770,000
非營利幼兒園參建市立圖書館康寧分館(111-115)	為優化學前教育，擴增公共化教保服務，本市規劃以加速增設非營利幼兒園為主要發展方向，並輔導原公辦民營幼兒園轉型、活化國中小餘裕空間、配合本市公共住宅之興建，及鼓勵私幼申請辦理非營利幼兒園等策略加速推動。	130,817,000	41,000	2,000
111年度電腦租賃費(111-116)	逐年汰換使用年限超過5年的本局行政用桌上型電腦(含螢幕)及筆記型電腦，個人電腦租賃費。	2,394,000	848,400	420,000
兒童新樂園設備(112-113)	汰換1套103年建置，已達5年使用年限之兒童新樂園監視設備，以確保園區營運安全並提升服務品質。	22,655,000	1,000,000	21,655,000

—臺北市政府教育局主管

年資金需求表

113年度

單位：新臺幣元

資 金 需 求 表					備 註
114年度	115年度	116年度	117年度	118年度以後	
43,888,946					
12,012,000	20,817,857				
17,302,000	113,472,000				111年度不予保留 1,868,000元。
420,000	420,000	285,600			

臺北市地方教育發展基金

繼續性計畫分

中華民國

計畫、項目 及計畫期間	計畫內容	全程計畫 總金額	分 年	
			以前年度 預算數	113年度
112年度電腦租賃費(112-117)	逐年汰換使用年限超過5年的本局行政用桌上型電腦(含螢幕)及筆記型電腦，個人電腦租賃費。	5,814,000	1,040,400	958,800
0501052 臺北市立成功高級中學		96,722,000	4,255,000	3,000,000
校舍拆除改建工程(第一期、第二期)(委託技術服務費)(112-117)	為因應未來教育使用模式，提供校園師生安全、舒適之學習環境，預計拆除校園中老舊之求是樓、四維樓及光明樓，進行改建分期規劃設計案。	96,722,000	4,255,000	3,000,000
0501055 臺北市立景美女子高級中學		872,545,952	568,210,000	55,000,000
綜合大樓暨附設地下停車場新建工程(委託技術服務費)(103-114)	原有校舍屋齡老舊、結構強度不足，亦不符合師生使用機能及動線串連，為維學校永續經營及良善教學環境，期望透過本工程進行改善，保留維持校園指標性之建築與環境，並提供200部以上車位供校內及周邊學校與社區使用。	28,228,426	20,852,000	3,490,000
綜合大樓暨附設地下停車場新建工程(工程費)(107-114)	原有校舍屋齡老舊、結構強度不足，亦不符合師生使用機能及動線串連，為維學校永續經營及良善教學環境，期望透過本工程進行改善，保留維持校園指標性之建築與環境，並提供200部以上車位供校內及周邊學校與社區使用。	844,317,526	547,358,000	51,510,000
0501056 臺北市立中正高級中學		236,688,000	7,706,000	50,000,000
中正高中新建綜合教學大樓工程(委託技術服務費)(111-115)	為提升學校整體教學設施品質，精進教師教學與學生學習成績，並滿足社區民眾共享近萬坪的生態資源綠廊，供休閒活動使用，擬興建綜合教學大樓。結合現有校舍，符應12年國教新課綱之精神，發展學校生態及STEAM 教學、國際教育、體育藝術才能之特色。	9,756,000	2,706,000	2,000,000
中正高中新建綜合教學大樓工程(工程費)(112-115)	為提升學校整體教學設施品質，精進教師教學與學生學習成績，並滿足社區	226,932,000	5,000,000	48,000,000

—臺北市政府教育局主管

年資金需求表

113年度

單位：新臺幣元

資 金 需 求 表					備 註
114年度	115年度	116年度	117年度	118年度以後	
958,800	958,800	958,800	938,400		1.本案全程計畫總金額含先期規劃費90萬元；綜合規劃費235萬5,000元。2.以前年度含工程管理費20萬元。3.113年度含工程管理費20萬元。 委託技術服務費，含先期規劃費900,000元(委託技術服務費850,000元、工程管理費50,000元)。 施工費及工程管理費，106年度以前編列工程管理費1,750,000元。 本案全程計畫總金額含先期規劃費50萬元。
21,560,000	21,560,000	21,560,000	24,787,000		
21,560,000	21,560,000	21,560,000	24,787,000		
249,335,952					
3,886,426					
245,449,526					
169,935,000	9,047,000				
4,877,000	173,000				
165,058,000	8,874,000				

計畫、項目 及計畫期間	計畫內容	全程計畫 總金額	分 年	
			以前年度 預算數	113年度
0501064 臺北市立和平高級中學	民眾共享近萬坪的生態資源綠廊，供休閒活動使用，擬興建綜合教學大樓。結合現有校舍，符應12年國教新課綱之精神，發展學校生態及STEAM 教學、國際教育、體育藝術才能之特色。	1,483,717,000	21,500,000	235,200,000
和平高中教學大樓新建工程(委託技術服務費)(107-116)	為提升學校整體教學設施品質，除精進教師教學與學生學習成績外，最重要是關鍵能力的培養，發展創新課程，期許成為跨界整合的國際人才，並整合開放教學資源，促進社區發展特色，擬興建教學大樓，補足學校基本設施。	52,367,000	13,660,000	6,640,000
和平高中教學大樓新建工程(工程費)(111-116)	為提升學校整體教學設施品質，除精進教師教學與學生學習成績外，最重要是關鍵能力的培養，發展創新課程，期許成為跨界整合的國際人才，並整合開放教學資源，促進社區發展特色，擬興建教學大樓，補足學校基本設施。	1,431,350,000	7,840,000	228,560,000
0501070 臺北市立南港高級中學		1,035,071,692	11,837,448	231,220,000
綜合教學大樓新建工程(委託技術服務費)(107-116)	舊有科學大樓校舍不符耐震及為提供師生優質的學與教環境，活化校園空間設施使用，擴增師生互動之境教場所，並藉以活化老舊社區，結合學校社區資源，發展學校特色，重新賦予社區新意象，將本校舊有科學大樓拆除重建綜合教學大樓。	20,220,692	10,081,000	1,000
綜合教學大樓新建工程(工程費)(109-116)	舊有科學大樓校舍不符耐震及為提供師生優質的學與教環境，活化校園空間設施使用，擴增師生互動之境教場所，並藉以活化老舊社區，結合學校社區資源，發展學校特色，重新賦予社區新意象，將本校舊有科學大樓拆除重建綜合教學大樓。	1,014,851,000	1,756,448	231,219,000
0501103 臺北市立大安高級工		778,815,719	12,700,741	206,400,000

—臺北市政府教育局主管

年資金需求表

113年度

單位：新臺幣元

資 金 需 求 表					備 註
114年度	115年度	116年度	117年度	118年度以後	
358,240,000	494,000,000	374,777,000			總委託技術服務費為51,467,000元，連同105年度執行先期規劃900,000元，總計畫共52,367,000元，以前年度已編14,560,000元，其中107年度不予保留900,000元編列於以後年度。
8,400,000	7,100,000	16,567,000			
349,840,000	486,900,000	358,210,000			施工費及工程管理費，110年度以前編列工程管理費500,000元。
281,004,000	306,000,000	205,010,244			委託技術服務及工程管理費，105年度編列先期規劃費700,000元。
2,000,000	4,000,000	4,138,692			
279,004,000	302,000,000	200,871,552			1.108年度以前編列工程管理費300,000元。 2.110年不予保留2,081,172元、111年度不予保留27,784,380元，編列於以後年度。
279,400,000	280,314,978				

計畫、項目 及計畫期間	計畫內容	全程計畫 總金額	分 年	
			以前年度 預算數	113年度
業職業學校				
新建綜合教學大樓工程(委託技術服務費)(104-115)	舊有勵學樓校舍不符合耐震及整體性規劃須拆除重建，且實習工場不足阻礙類科技能學習及發展，重建綜合教學大樓以因應教學需求與技職教育發展。	21,980,719	5,658,258	4,400,000
新建綜合教學大樓工程(工程費)(107-115)	舊有勵學樓校舍不符合耐震及整體性規劃須拆除重建，且實習工場不足阻礙類科技能學習及發展，重建綜合教學大樓以因應教學需求與技職教育發展。	756,835,000	7,042,483	202,000,000
0501221 臺北市立大安國民中學		1,062,614,138	626,360,000	143,823,000
綜合教學大樓新建工程(委託技術服務費)(107-114)	校園空間多為因應各時期所需而建，建築物建齡幾乎超過50年以上；上述除安全考量外，其既有空間設計，早已不合現今教學使用。擬藉由校園整體規畫來重整校地，減少閒置空間、改善不良動線、塑造無障礙環境、滿足社區民眾停車需求、增進與社區間的親民互動，達到永續教育的概念。學校規劃2期興建，第1期規劃興建綜合教學大樓。	31,045,138	17,305,000	13,020,000
綜合教學大樓新建工程(工程費)(109-114)	校園空間多為因應各時期所需而建，建築物建齡幾乎超過50年以上；上述除安全考量外，其既有空間設計，早已不合現今教學使用。擬藉由校園整體規畫來重整校地，減少閒置空間、改善不良動線、塑造無障礙環境、滿足社區民眾停車需求、增進與社區間的親民互動，達到永續教育的概念。學校規劃2期興建，第1期規劃興建綜合教學大樓。	1,031,569,000	609,055,000	130,803,000
0501262 臺北市立龍山國民中學		41,663,000	2,900,000	2,000,000
龍山國中綜合大樓新建工程(委託技術服務費)(112-116)	為提升強化龍山國中教學及活動需求，並積極納入社區參與，發揮多目標使用的功能，遂研擬提出此新建構想。期間將透過校方、學生家長及社區民眾	41,663,000	2,900,000	2,000,000

—臺北市政府教育局主管

年資金需求表

113年度

單位：新臺幣元

資 金 需 求 表					備 註
114年度	115年度	116年度	117年度	118年度以後	
6,000,000	5,922,461				109年以前不予保留 2,438,742元，編列於 以後年度。
273,400,000	274,392,517				110年不予保留 9,778,660元，109年以 前不予保留8,564,857 元，編列於以後年度 。
292,431,138					委託技術服務費，含 105及106年度執行先 期規劃898,000元。
720,138					
291,711,000					含109年度以前年度編 列工程管理費400,000 元。
15,316,000	15,315,000	6,132,000			1.含先期規劃費90萬 元、綜合規劃費100萬 元。 2.112年度編列委 託技術服務費80萬元 、工管費20萬。 3.113 年度含工程管理
15,316,000	15,315,000	6,132,000			

臺北市地方教育發展基金

繼續性計畫分

中華民國

計畫、項目 及計畫期間	計畫內容	全程計畫 總金額	分 年	
			以前年度 預算數	113年度
0501282 臺北市立誠正國民中學	及公民意見表達，在創造優質的教育與社區環境，並兼顧都市環境景觀等的綜合考量下，擬興建綜合大樓，兼具教學發展與提升社區居民日常休閒健身活動等之多目標功能需求。	86,936,000	2,900,000	1,000,000
誠正國中誠正樓校舍改建工程(委託技術服務費)(112-117)	校舍誠正樓建於民國70年，為本校教學大樓，為學生必經之主要動線，近年建築頂版混凝土塊陸續崩落，鋼筋腐蝕嚴重，有危及師生安全之顧慮，土木技師於耐震能力詳細評估報告中，鑑定誠正樓為高氯離子建築，依「臺北市高氯離子混凝土建築物善後處理自治條例」建議拆除重建為宜。新校舍可解決師生的安全疑慮，提供師生更舒適安全的學習環境。	86,936,000	2,900,000	1,000,000
0501292 臺北市立內湖國民中學		421,219,739	301,155,000	120,064,000
綜合大樓新建工程(委託技術服務費)(107-113)	1.為提升學校整體教學設施品質，精進教師教學與學生學習成績並滿足社區民眾停車需求與提供社區民眾休閒活動使用，擬興建地下二層地上三層綜合大樓，設置專科教室、地下停車場等，樓地板面積約9,782平方公尺。2.原校舍拆除宿舍及力行樓-3面積約996平方公尺。	12,635,481	8,490,000	4,145,000
綜合大樓新建工程(工程費)(109-113)	1.為提升學校整體教學設施品質，精進教師教學與學生學習成績並滿足社區民眾停車需求與提供社區民眾休閒活動使用，擬興建地下二層地上三層綜合大樓，設置專科教室、地下停車場等，樓地板面積約9,782平方公尺。2.原校舍拆除宿舍及力行樓-3面積約996平方公尺。	408,584,258	292,665,000	115,919,000
0501405 臺北市松山區西松國民小學		1,585,224,000	14,900,000	85,340,000

— 臺北市政府教育局主管

年資金需求表

113年度

單位：新臺幣元

資 金 需 求 表					備 註
114年度	115年度	116年度	117年度	118年度以後	
					費10萬元。
13,164,000	14,292,000	14,292,000	41,288,000		
13,164,000	14,292,000	14,292,000	41,288,000		1.本案全程計畫總金額含109年度先期規劃900,000元，111年度綜合規劃1,000,000元。 2.113年度含工管費10萬元。
					委託技術服務費，含100年度規劃費700,000元，餘481元不再編列。
					總工程費編列408,584,258元，以前年度已編列292,665,000元(含112年追加預算121,836,000元)，本年度續編最後一年經費115,919,000元，餘258元不再編列。
742,916,000	742,068,000				

臺北市地方教育發展基金

繼續性計畫分

中華民國

計畫、項目 及計畫期間	計畫內容	全程計畫 總金額	分 年	
			以前年度 預算數	113年度
學生活動中心新建工程(委託技術服務費)(108-115)	為提升學校整體教學設施品質，精進教師教學與學生學習成績並滿足社區民眾停車需求與提供社區民眾休閒活動使用，擬興建學生活動中心，規劃為停車場、游泳池、演藝廳及籃球場、羽球場等教學與活動場地。	22,246,000	9,150,000	380,000
學生活動中心新建工程(工程費)(112-115)	為提升學校整體教學設施品質，精進教師教學與學生學習成績並滿足社區民眾停車需求與提供社區民眾休閒活動使用，擬興建學生活動中心，規劃為停車場、游泳池、演藝廳及籃球場、羽球場等教學與活動場地。	1,562,978,000	5,750,000	84,960,000
0501408 臺北市松山區敦化國民小學		967,312,987	754,754,000	106,457,000
校舍拆除改建工程（委託技術服務費）(103-114)	為提升學校整體教學環境品質，改善學生學習活動空間，擬興建綜合大樓，結合部份現有校舍，規劃為圖書館及展演廳等教學與活動場地。	28,268,960	23,972,000	3,296,000
校舍拆除改建工程（工程費）(107-114)	為提升學校整體教學環境品質，改善學生學習活動空間，擬興建綜合大樓，結合部份現有校舍，規劃為圖書館及展演廳等教學與活動場地。月薪津實發數-	939,044,027	730,782,000	103,161,000
0501428 臺北市信義區福德國民小學		57,997,000	2,800,000	1,500,000
四維樓新建工程(委託技術服務費)(112-117)	為提升學校整體教學設施品質，精進教師教學與學生學習，並滿足社區民眾停車需求與提供社區民眾休閒活動使用，擬拆除本校原有氬離子過高之四維樓，並興建地下2層、地上5層之綜合大樓，規劃為停車場、圖書館、演藝廳、特色教室及活動中心等教學與活動場地。	57,997,000	2,800,000	1,500,000
0501430 臺北市信義區雙永國民小學		68,002,000	18,018,000	10,000,000

—臺北市政府教育局主管

年資金需求表

113年度

單位：新臺幣元

資 金 需 求 表					備 註
114年度	115年度	116年度	117年度	118年度以後	
6,783,000	5,933,000				106年度編列先期規劃900,000元。
736,133,000	736,135,000				含以前年度編列工程管理費750,000元。
106,101,987					
1,000,960					
105,101,027					總工程費編列939,044,027元，以前年度已編列730,782,000元(含112年追加預算182,664,000元)，本年度續編第7年經費103,161,000元，餘105,101,027元編列於以後年度。
13,078,000	12,000,000	11,000,000	17,619,000		
13,078,000	12,000,000	11,000,000	17,619,000		一、含先期規劃費90萬及綜合規劃費90萬，共計180萬。二、112年含工管費20萬113年含工管費10萬。
9,215,000	9,215,000	9,215,000	9,212,000	3,127,000	

臺北市地方教育發展基金

繼續性計畫分

中華民國

計畫、項目 及計畫期間	計畫內容	全程計畫 總金額	分 年	
			以前年度 預算數	113年度
臺北市立永春國小與永吉國小兩校合併新建工程(委託技術服務費)(111-118)	以信義區全社區的角度檢視兩校永春永吉的土地使用今日之校園，與社區的關係越趨緊密，資源共享、榮辱與共。校園的存在既寄託於社區，則校園的改建能創造之契機亦應回饋於社區。兩校合併之整體規劃，應從更高更寬的視角看待。臺北市政府推展EOD理念讓併校案成為公共設施民眾參與的典範。	68,002,000	18,018,000	10,000,000
0501482 臺北市中正區忠義國民小學		449,516,510	185,842,836	21,661,000
忠義教育社福園區暨捷運共構大樓新建工程(委託技術服務費)(107-114)	為提升學校整體教學設施品質，精進教師教學與學生學習成績並提供社區民眾休閒活動與老人日照等使用，擬興建綜合大樓，結合部分現有校舍與中庭，規劃為活動中心、教學大樓及社福大樓等教學與活動場地，興建經費由社會局、捷運局與忠義國小分攤。	12,998,549	12,520,000	239,000
忠義教育社福園區暨捷運共構大樓新建工程(工程費)(108-114)	為提升學校整體教學設施品質，精進教師教學與學生學習成績並提供社區民眾休閒活動與老人日照等使用，擬興建綜合大樓，結合部分現有校舍與中庭，規劃為活動中心、教學大樓及社福大樓等教學與活動場地，興建經費由社會局、捷運局與忠義國小分攤。	436,517,961	173,322,836	21,422,000
0501526 臺北市萬華區東園國民小學		945,647,339	484,340,000	167,939,000
東園國小捷運共構大樓新建工程(委託技術服務費)(106-114)	為提昇學校整體教學設施品質，精進教師教學與學生學習成績並滿足教職員工停車需求與提供社區民眾休閒活動使用，擬興建綜合活動中心，結合部份現有校舍，規劃為停車場、游泳池及棒球打擊場、綜合球場、展演廳等教學與活動場地。	29,813,207	24,717,000	5,095,000
東園國小捷運共構大樓新	為提昇學校整體教學設施	915,834,132	459,623,000	162,844,000

—臺北市政府教育局主管

年資金需求表

113年度

單位：新臺幣元

資 金 需 求 表					備 註
114年度	115年度	116年度	117年度	118年度以後	
9,215,000	9,215,000	9,215,000	9,212,000	3,127,000	含先期規劃費180萬元，113年度起停管處、社會局參建。
242,012,674					
239,549					總委託技術服務費12,998,549元，含106年度教育局撥入先期規劃100,000元。
241,773,125					總工程費編列436,517,961元，以前年度已編列173,322,836元(含112年追加預算87,500,000元)，其中108及110年度不予保留100,000及57,653,164元，本年度續編第6年經費21,422,000元，餘241,773,125元編列於以後年度。
293,368,339					
1,207					104年度執行先期規劃費640,000元
293,367,132					總工程費編列

臺北市地方教育發展基金

繼續性計畫分

中華民國

計畫、項目 及計畫期間	計畫內容	全程計畫 總金額	分 年	
			以前年度 預算數	113年度
建工程(總工程費)(108-114)	品質，精進教師教學與學生學習成績並滿足教職員工停車需求與提供社區民眾休閒活動使用，擬興建綜合活動中心，結合部份現有校舍，規劃為停車場、游泳池及棒球打擊場、綜合球場、展演廳等教學與活動場地。			
0501541 臺北市文山區力行國民小學		932,887,126	15,984,981	80,911,000
活動中心新建工程(總委託技術服務)(106-116)	本校為額滿學校，學習空間不足，為建立更優質的學習環境，規劃興建地下二層，地上四層，含多功能活動空間、室內游泳池、綜合球場兼禮堂、停車場等綜合活動中心。	21,866,126	14,088,000	1,000
活動中心新建工程(總工程費)(108-116)	本校為額滿學校，學習空間不足，為建立更優質的學習環境，規劃興建地下二層，地上四層，含多功能活動空間、室內游泳池、綜合球場兼禮堂、停車場等綜合活動中心。	911,021,000	1,896,981	80,910,000
0501573 臺北市南港區東新國民小學		57,136,000	2,000,000	8,213,000
東新國小校舍改建工程第二期活動中心工程(委託技術服務費)(112-118)	東新國小校舍改建第二期工程，因應當地民眾需求由停管處參建地下2層停車場，經檢討不符採購法等相關法令，爰以新興工程方式辦理。主要工作項目包含「活動中心主體」與「校舍主體連接工程」兩工作項目，其中活動主體工程規劃有地下二層停車場、一樓游泳池及二樓綜合球場之活動中心。	57,136,000	2,000,000	8,213,000
0501576 臺北市南港區修德國民小學		7,932,000	3,531,000	600,000
修德國小精緻化綜合活動中心增建工程(委託技術服務費)(111-115)	興建基地面積1,570.91平方公尺地上高度12公尺以上有頂蓋及外牆之精緻化綜合活動中心，設置表演舞台及室內球場。	7,932,000	3,531,000	600,000
0501600 臺北市內湖區碧湖國民小學		46,769,000	1,935,392	1,000,000
新忠孝樓新建工程(委託設計服務費)(108-114)	1.提供幼托一條龍整合，以及弦樂團學生室內演奏及練習場地，維持教師正	46,769,000	1,935,392	1,000,000

—臺北市政府教育局主管

年資金需求表

113年度

單位：新臺幣元

資 金 需 求 表					備 註
114年度	115年度	116年度	117年度	118年度以後	
					915,834,132元，以前年度已編列459,623,000元(含112年追加預算168,000,000元)，本年度續編第6年經費162,844,000元，餘293,367,132元編列於以後年度。
275,330,000	339,574,000	221,087,145			
2,333,000	2,877,000	2,567,126			含先期規劃費70萬元。
272,997,000	336,697,000	218,520,019			1.107年度以前已編列工程管理費40萬元。 2.109年度不予保留26,270,562元、110年度不予保留14,844,457元，編列於以後年度。
16,850,000	6,653,000	10,050,000	8,510,000	4,860,000	
16,850,000	6,653,000	10,050,000	8,510,000	4,860,000	1.含111年度執行先期規劃及綜合規劃費1,000,000元。2.112年度工管費20萬元、113年度工管費17萬元。
2,179,000	1,622,000				
2,179,000	1,622,000				含110年度先期規劃費50萬元。
43,833,608					
43,833,608					1.107年度執行先期規劃費900,000元。2.109年度編列預算985,608

臺北市地方教育發展基金

繼續性計畫分

中華民國

計畫、項目 及計畫期間	計畫內容	全程計畫 總金額	分 年	
			以前年度 預算數	113年度
0501613 臺北市士林區士林國民小學	常教學品質，保障學生受教權益。2.配合社區總體營造並與社教機構合作，預估每年可辦理6場以上音樂展演活動(含社區活動)，推展社區文化在地生活。3.本中心規劃將以綠建築節能環保方式興建，提升親師生環保意識。	13,148,000	7,590,000	500,000
原士林公會堂歷史建物修復及再利用工程(委託技術服務費)(108-115)	本計畫擬以士林國小國民教育文物館做為國民教育之地區展示中心，擴大為大台北區國民教育展示交流平台，並以全台國民教育發展推廣展示為目標，辦理整體古蹟建築修復與展示空間設計事宜，打造一「國民教育文物館」，也藉以延續生命。	13,148,000	7,590,000	500,000
0501645 臺北市北投區石牌國民小學		81,066,000	4,400,000	4,400,000
石牌國小舊校區校舍改建(委託技術服務費)(112-121)	為提升學校整體教學設施品質，並拆除氯離子過高建物，本校規劃拆除舊校舍，新建專科教室、游泳池、幼兒園及綜合球場等教學與活動場地。	81,066,000	4,400,000	4,400,000
0501710 臺北市立士林幼兒園		10,796,000	727,000	10,069,000
士林幼兒園暨劍潭區民活動中心建物增設電梯工程(112-113)	為提升本棟建物無障礙服務品質，提供本園師生及家長並滿足社區民眾需求，規劃增設電梯。	10,796,000	727,000	10,069,000
0501713 臺北市立文山幼兒園		116,486,000	48,566,000	33,057,000
文山幼兒園參建文山區興隆三期社會住宅(I基地)(108-114)	為優化學前教育，擴增公共化教保服務，配合公共住宅之興建，更新幼兒園教學空間及環境，以提供學齡前幼兒優質教保服務。	116,486,000	48,566,000	33,057,000

—臺北市政府教育局主管

年資金需求表

113年度

單位：新臺幣元

資 金 需 求 表					備 註
114年度	115年度	116年度	117年度	118年度以後	
					元、110年度編列980,000元及111年度編列100,000元皆不予保留，編列於以後年度。
3,553,000	1,505,000				
3,553,000	1,505,000				106年度編列文史調查費989,000元。
9,863,000	9,863,000	9,863,000	9,863,000	32,814,000	
9,863,000	9,863,000	9,863,000	9,863,000	32,814,000	1.委託技術服務，含111年度暨以前年度執行先期規劃費90萬元及綜合規劃費250萬，計340萬元。
34,863,000					
34,863,000					

計畫、項目 及計畫期間	計畫內容	全程計畫 總金額	分 年	
			113年度	114年度
合計:		2,913,046,000	40,674,800	657,384,600
0501001 臺北市政府教育局		70,857,000	22,674,800	23,474,600
非營利幼兒園參建民生社區中心中央空調主幹管汰換工程(113-114)	該中心中央空調主幹管自82年使用迄今，因部分外部管材失效，出現冷凝現象致管線鏽蝕，且各樓層管線閥門亦因使用年久，無法完全閉合，致室內側設備（如送風箱等）若故障維修困難，為確保中央空調設備能廣續安全運轉，並提供良好服務品質，擬辦理中央空調主幹管汰換。	1,119,000	168,000	951,000
113年度電腦租賃費(113-118)	逐年汰換使用年限超過5年的本局行政用桌上型電腦(含螢幕)及筆記型電腦，個人電腦租賃費。	4,788,000	856,800	873,600
軟體授權費(113-115)	推廣資訊教育，歷年來本局除加強各校硬體設備之建置外，並致力倡導智慧財產觀念及落實軟體使用的合法性，本局提供臺北市市立國中小及高中職學校教職員生最新版Windows及Office Pro授權統一各校防毒軟體，俾利本局監控各校防毒更新並派送相關規則，提升各校資訊安全。	64,950,000	21,650,000	21,650,000
0501222 臺北市立仁愛國民中學		71,676,000	1,000,000	9,623,000
仁愛國中及仁愛國小校園整體改建工程(第一期)(委託技術服務費)(113-118)	規劃提供現代化教學之普通教室、實驗室、專科教室、圖書館、科技融入教學的多模式、多中心現代化教學空間(新世代學習空間)，以及具有教學特色、使用人數可彈性調整的多功能教室，便於校方日後可依據校務發展及教學內容彈性調整教室，達到空間利用極大化的價值。此外，並透過校舍更新機會，興建地下停車場，改善周邊社區停車問題，並將社區需求(如社區關懷據點)一併整合於校園整體規劃案內，達成全校師生及鄰近社區居民共用共享共融的EOD精神。	71,676,000	1,000,000	9,623,000
0501430 臺北市信義區雙永國民小學		2,352,274,000	5,000,000	436,189,000
臺北市立永春國小與永吉國小兩校合併新建工程(工程費)(113-118)	以信義區全社區的角度檢視兩校永春永吉的土地使用今日之校園，與社區的關係越趨緊密，資源共享、榮辱與共。校	2,352,274,000	5,000,000	436,189,000

—臺北市政府教育局主管

資金需求表

113年度

單位：新臺幣元

資 金 需 求 表				備 註
115年度	116年度	117年度	118年度以後	
649,929,600	508,230,600	525,329,600	521,746,800	
22,523,600	873,600	873,600	436,800	
873,600	873,600	873,600	436,800	
21,650,000				
17,101,000	17,101,000	17,098,000	7,883,000	
17,101,000	17,101,000	17,098,000	7,883,000	1.含先期規劃費87萬元、綜合 規劃費100萬元。2.113年度含 工程管理費20萬。
452,387,000	468,982,000	486,086,000	503,630,000	
452,387,000	468,982,000	486,086,000	503,630,000	113年度起停管處、社會局參 建。

計畫、項目 及計畫期間	計畫內容	全程計畫 總金額	分 年	
			113年度	114年度
0501501 臺北市大同區大同國民小學	園的存在既寄託於社區，則校園的改建能創造之契機亦應回饋於社區。兩校合併之整體規劃，應從更高更寬的視角看待。臺北市政府推展EOD理念讓併校案成為公共設施民眾參與的典範。	88,967,000	1,000,000	11,950,000
大同國小校舍改建工程(委託技術服務費)(113-118)	大同國小校舍改建工程，因應校舍均已超過50年以上，亟需改善校園整體環境及更新老舊校舍，並將周邊社區活動需求一併整合，納入EOD社福大樓規劃，設置住宿型長照機構、公辦托嬰中心等。	88,967,000	1,000,000	11,950,000
0501523 臺北市萬華區老松國民小學		25,490,000	1,000,000	14,419,000
剝皮寮歷史建物修復及再利用工程(委託技術服務費)(113-115)	臺北市歷史建築「剝皮寮歷史建築群」整修工程	25,490,000	1,000,000	14,419,000
0501576 臺北市南港區修德國國民小學		210,450,000	5,000,000	98,224,000
修德國小精緻化綜合活動中心增建工程(工程費)(113-115)	興建基地面積1,570.91平方公尺地上高度12公尺以上有頂蓋及外牆之精緻化綜合活動中心，設置表演舞台及室內球場。	210,450,000	5,000,000	98,224,000
0501613 臺北市士林區士林國民小學		93,332,000	5,000,000	63,505,000
原士林公會堂歷史建物修復及再利用工程(工程費)(113-115)	本計畫擬以士林國小國民教育文物館做為國民教育之地區展示中心，擴大為大台北區國民教育展示交流平台，並以全台灣國民教育發展推廣展示為目標，辦理整體古蹟建築修復與展示空間設計事宜，打造一「國民教育文物館」，也藉以延續生命。	93,332,000	5,000,000	63,505,000

—臺北市政府教育局主管

資金需求表

113年度

單位：新臺幣元

資 金 需 求 表				備 註
115年度	116年度	117年度	118年度以後	
21,274,000	21,274,000	21,272,000	9,797,000	1.含112年度暨以前年度執行先期規劃費90萬元及綜合規劃費150萬，共計240萬元。2.113年度含工管費20萬元。 含修復及再利用計畫費548萬元 113年度含先行編列工管費10萬元
21,274,000	21,274,000	21,272,000	9,797,000	
4,591,000				
4,591,000				
107,226,000				
107,226,000				
24,827,000				
24,827,000				

臺北市地方教育發展基金－臺北市政府教育局主管

資本資產明細表

中華民國113年度

單位：新臺幣千元

項 目	取得成本 (期初餘額)	以前年度 累計折舊/ 長期投資 評 價	本 年 度 變 動				本年度累計折 舊/長期投資 評價變動數	期末餘額	
			增加		減少				主要增減 原因說明
			金額	類型	金額	類型			
合計	55,158,601	19,986,255	5,342,373		2,533,049		2,072,439	35,909,230	
土地	2,761,044		100					2,761,144	
土地改良物	1,471,399	881,282	66,373		10,942		78,980	566,568	
房屋及建築	25,253,937	4,686,582	4,195,232		80,911		450,871	24,230,804	
機械及設備	11,556,613	8,510,688	545,855				1,029,958	2,561,821	
交通及運輸 設備	1,226,918	921,626	51,671				69,472	287,491	
雜項設備	7,070,896	4,985,137	378,119				441,275	2,022,603	
購建中固定 資產	5,733,193		82,411		2,412,992			3,402,612	
電腦軟體	77,073		16,939		28,204			65,808	
權利	3,839							3,839	
租賃資產	3,690	941	5,673				1,882	6,539	

臺北市地方教育發展基金－臺北市政府教育局主管

長期負債明細表

中華民國113年度

單位：新臺幣千元

項 目	債權人	期 初 餘 額		本 年 度 變 動				本年度 溢(折) 價攤銷 數	期 末 餘 額	預計還款財源			
		原始舉 債數	未攤銷 折價	增加		減少				主要增減 原因說明	營運 資金	出售 資產	其 他
				債 務 金 額	溢 (折) 價	債 務 金 額	溢 (折) 價						
合計		4,424		2,800		1,306			5,918				
長期債 務		4,424		2,800		1,306			5,918				

註：預算數細數之和與總數或略有出入，係四捨五入關係。

臺北市地方教育發展基金

各項費用

中華民國

科目名稱	預定完成 工作總數		合辦單位	分攤方式	分攤 比率 %	總經費
	單位	數量				
合計						28,894,002,040
0501001 臺北市府教育局 建築及設備計畫						13,881,616,640
非營利幼兒園參建舊 宗社會住宅	平方公尺	12,251.25	臺北市府都市發展局	按分配樓地板面積比例	80.47	13,881,616,640
非營利幼兒園參建舊 宗社會住宅						759,349,207
	平方公尺	1,080.95	臺北市府社會局	按分配樓地板面積比例	7.10	611,064,207
	平方公尺	1,280.39	臺北市府教育局	按分配樓地板面積比例	8.41	53,910,000
	平方公尺	612.03	臺北市府環保局	按分配樓地板面積比例	4.02	63,854,000
非營利幼兒園參建福 國社會住宅(北士科機 一基地)	平方公尺	45,168.54	臺北市府都市發展局	按分配樓地板面積比例	4.02	30,521,000
						1,908,226,803
	平方公尺	1,654.64	臺北市府教育局	按分配樓地板面積比例	85.16	1,625,214,803
	平方公尺	2,577.42	臺北市府社會局	按分配樓地板面積比例	3.12	59,438,000
	平方公尺	3,638.09	臺北市府消防局	按分配樓地板面積比例	4.86	92,654,000
非營利幼兒園參建錦 州社會住宅	平方公尺	50,761.31	臺北市府都市發展局	按分配樓地板面積比例	6.86	130,920,000
						3,148,597,808
	平方公尺	50,761.31	臺北市府都市發展局	按分配樓地板面積比例	90.62	2,853,434,808

—臺北市政府教育局主管

分攤表

113年度

單位：新臺幣元

分 攤 標 準				說 明	
設 備 及 投 資					
合計	施工費用	工程管理費	委外費用		
5,336,544,000	5,137,608,468	26,527,552	172,407,980	1.本工程由都市發展局主辦，為106-113年連續性計畫，原總工程費為602,376,245元，依實際需求修正總工程經費為759,349,207元。 2.社會局(社會居住家園)、教育局(幼兒園)、環保局(分隊辦公室)及都市發展局按分配樓地板面積暫訂概估面積比例分攤經費。	
3,838,573,000	3,709,287,970	18,223,254	111,061,776		
3,838,573,000	3,709,287,970	18,223,254	111,061,776		
253,860,000	236,711,675	1,090,560	16,057,765		
181,445,000	168,000,434	961,560	12,483,006		
21,329,000	20,287,004	55,000	986,996		
39,715,000	37,643,237	43,000	2,028,763		
11,371,000	10,781,000	31,000	559,000		
357,985,000	346,920,000	278,000	10,787,000		
304,859,000	295,921,000	78,000	8,860,000		1.本工程由都市發展局主辦，原為106-113年連續性計畫，修正為106-114年連續性計畫，市議會審定總經費為1,908,251,453元，因應預算調整至千元，餘24,650元不再編列。 2.教育局(非營利幼兒園)、社會局(社區公共保母、身障日間機構、老人活動據點)、消防局(消防駐地)及都市發展局按分配樓地板面積暫訂概估面積比例分攤經費。
11,168,000	10,882,000	30,000	256,000		
17,492,000	16,735,000	70,000	687,000		
24,466,000	23,382,000	100,000	984,000		
558,147,000	540,102,000	4,910,000	13,135,000		
507,672,000	490,751,000	4,733,000	12,188,000		1.本工程由都市發展局主辦，原為106-113年連續性計畫，修正為106-114年連續性計畫，原總工程費為2,251,605,050元，依實際需求修正總工程經費為3,148,597,808元。

臺北市地方教育發展基金

各項費用

中華民國

科目名稱	預定完成 工作總數		合辦單位	分攤方式	分攤 比率 %	總經費
	單位	數量				
非營利幼兒園參建興隆E區社會住宅(二期E基地)	平方公尺	1,383.58	臺北市政府教育局	按分配樓地板面積比例	2.47	77,655,000
	平方公尺	3,170.48	臺北市政府社會局	按分配樓地板面積比例	5.66	178,133,000
	平方公尺	700.19	臺北市政府中山區公所	按分配樓地板面積比例	1.25	39,375,000
						1,522,760,891
	平方公尺	31,590.10	臺北市政府都市發展局	按分配樓地板面積比例	94.98	1,446,321,891
非營利幼兒園參建培英社會住宅	平方公尺	1,669.64	臺北市政府教育局	按分配樓地板面積比例	5.02	76,439,000
	平方公尺	14,767.80	臺北市政府都市發展局	按分配樓地板面積比例	73.54	689,321,000
非營利幼兒園參建經貿社會住宅	平方公尺	3,032.28	臺北市政府社會局	按分配樓地板面積比例	15.10	141,538,000
	平方公尺	1,307.29	臺北市政府教育局	按分配樓地板面積比例	6.51	61,020,000
	平方公尺	449.82	臺北市政府環保局	按分配樓地板面積比例	2.24	20,996,000
	平方公尺	524.12	臺北市政府民政局	按分配樓地板面積比例	2.61	24,464,000
						1,041,511,826
	平方公尺	14,295.88	臺北市政府都市發展局	按分配樓地板面積比例	89.34	930,477,826

—臺北市政府教育局主管

分攤表

113年度

單位：新臺幣元

分 攤 標 準				說 明
設 備 及 投 資				
合計	施工費用	工程管理費	委外費用	
23,754,000	23,450,000		304,000	2.教育局(非營利幼兒園)、社會局(社區公共保母、居家托育服務中心、身障日間機構、老人活動據點)、中山區公所(區民活動中心)及都市發展局按分配樓地板面積暫訂概估面積比例分攤經費。
21,865,000	21,198,000	145,000	522,000	
4,856,000	4,703,000	32,000	121,000	
757,103,000	735,668,000	1,500,000	19,935,000	
718,450,000	698,325,000	1,500,000	18,625,000	1.本工程由都市發展局主辦，為106-113年連續性計畫，原總工程費為1,362,381,892元，依實際需求修正總工程經費為1,522,760,891元。 2.教育局(幼兒園)及都市發展局按分配樓地板面積暫訂概估面積比例分攤經費。
38,653,000	37,343,000		1,310,000	1.本工程由都市發展局主辦，原為106-113年連續性計畫，修正為106-114年連續性計畫，市議會審定總經費為937,339,000元。 2.社會局(身障日間活動據點、小規模多機能、托嬰中心)、教育局(幼兒園)、環保局(中山區清潔隊大直分隊部辦公室)、民政局(區民活動中心、里辦公室)及都市發展局按分配樓地板面積暫訂概估面積比例分攤經費。
327,137,000	311,327,978	691,909	15,117,113	
252,311,000	238,035,972	612,440	13,662,588	
28,236,000	27,665,856	60,153	509,991	
37,514,000	36,732,729		781,271	1.本工程由都市發展局主辦，為107-113年連續性計畫，原總工程費為829,489,482元，依實際需求
4,193,000	4,108,420	8,812	75,768	
4,883,000	4,785,001	10,504	87,495	
605,197,000	581,215,317	3,037,785	20,943,898	
537,228,000	516,547,441	2,860,597	17,819,962	

臺北市地方教育發展基金

各項費用

中華民國

科目名稱	預定完成 工作總數		合辦單位	分攤方式	分攤 比率 %	總經費
	單位	數量				
非營利幼兒園參建百齡水岸社會住宅(福順段土地)	平方公尺	973.96	臺北市政府社會局	按分配樓地板面積比例	4.84	50,412,000
	平方公尺	1,307.71	臺北市政府教育局	按分配樓地板面積比例	5.82	60,622,000
	平方公尺	25,684.66	臺北市政府都市發展局	按分配樓地板面積比例	96.50	1,189,372,339
非營利幼兒園參建玉成社會住宅(台電中心倉庫基地)	平方公尺	930.00	臺北市政府教育局	按分配樓地板面積比例	3.50	43,137,857
	平方公尺	42,917.18	臺北市政府都市發展局	按分配樓地板面積比例	79.24	2,105,275,982
非營利幼兒園參建市立圖書館康寧分館	平方公尺	3,463.21	臺北市政府社會局	按分配樓地板面積比例	6.39	169,771,751
	平方公尺	1,590.26	臺北市政府教育局	按分配樓地板面積比例	2.94	78,110,946
	平方公尺	6,192.08	臺北市政府產業發展局	按分配樓地板面積比例	11.43	303,676,230
	平方公尺	4,193.32	臺北市立圖書館	按分配樓地板面積比例	80.01	523,593,000
	平方公尺					654,410,000

—臺北市政府教育局主管

分攤表

113年度

單位：新臺幣元

分 攤 標 準				說 明
設 備 及 投 資				
合計	施工費用	工程管理費	委外費用	
20,855,000	20,072,109	159,118	623,773	修正總工程經費為1,041,511,826元。 2.社會局(少年服務中心、托嬰中心)、教育局(幼兒園)及都市發展局按分配樓地板面積暫訂概估面積比例分攤經費。
47,114,000	44,595,767	18,070	2,500,163	
99,765,000	97,663,000	567,000	1,535,000	
98,995,000	96,959,000	528,000	1,508,000	1.本工程由都市發展局主辦，原為107-113年連續性計畫，修正為107-115年連續性計畫，市議會審定總經費為1,232,517,196元，因應預算調整至千元，餘7,000元不再編列。 2.教育局及都市發展局按分配樓地板面積暫訂概估面積
770,000	704,000	39,000	27,000	
848,233,000	831,215,000	4,776,000	12,242,000	
672,139,000	658,654,000	3,785,000	9,700,000	1.本工程由都市發展局主辦，原為107-113年連續性計畫，修正為107-114年連續性計畫，市議會審定總經費為2,656,835,909元，因應預算調整至千元，餘1,000元不再編列。 2.社會局、教育局、產業發展局及都市發展局按分配樓地板面積暫訂概估面積比例分攤經費。
54,203,000	53,116,000	305,000	782,000	
24,937,000	24,437,000	140,000	360,000	
96,954,000	95,008,000	546,000	1,400,000	
28,109,000	26,468,000	1,097,000	544,000	
28,107,000	26,467,000	1,097,000	543,000	1.本工程由圖書館主辦，本工程由圖書館主辦，為111-115年，總工程費為654,410,000元。 2.市立圖書館及教育局按分配樓地板面積暫訂概估面積比例分攤經費。

臺北市地方教育發展基金

各項費用

中華民國

科目名稱	預定完成工作總數		合辦單位	分攤方式	分攤比率 %	總經費
	單位	數量				
非營利幼兒園參建民生社區中心中央空調主幹管汰換工程	平方公尺	1,047.68	臺北市府教育局	按分配樓地板面積比例	19.99	130,817,000
						20,076,000
	平方公尺	1,345.42	臺北市府民政局	按分配樓地板面積比例	56.83	11,417,000
	平方公尺	3,915.68	臺北市府社會局	按分配樓地板面積比例	13.16	2,642,000
	平方公尺	1,480.72	臺北市府教育局	按分配樓地板面積比例	5.59	1,119,000
	平方公尺	4,275.90	臺北市立圖書館	按分配樓地板面積比例	16.86	3,385,000
	平方公尺	1,338.24	臺北市府警察局松山分局	按分配樓地板面積比例	6.39	1,281,000
平方公尺	300.53	臺北市松山區公所	按分配樓地板面積比例	1.17	232,000	
0501055 臺北市立景美女子高級中學 建築及設備計畫						1,218,213,373
綜合大樓暨附設地下停車場新建工程						1,218,213,373
平方公尺	18,359.33	臺北市立景美女子高級中學	按樓地板面積比例分攤	71.61	872,545,952	
平方公尺	7,279.91	臺北市停車管理工程處	按樓地板面積比例分攤	28.39	345,667,421	
0501064 臺北市立和平高級中學 建築及設備計畫						2,205,506,000
和平高中教學大樓新建工程						2,205,506,000
平方公尺	16,055.00	臺北市立和平高級中學	按樓地板面積比例分攤	67.26	1,483,717,000	
平方公尺	12,510.00	臺北市停車管理工程處	按樓地板面積比例分攤	32.74	721,789,000	
0501221 臺北市立大安國民中學 建築及設備計畫						1,329,097,692
大安國中綜合教學大樓新建工程						1,329,097,692
平方公尺	20,300.57	臺北市大安區大安國民中學	按樓地板面積比率分攤	79.95	1,062,614,138	
平方公尺	5,090.93	臺北市停車管理工程處	按樓地板面積比率分攤	20.05	266,483,554	
0501292 臺北市立內湖國民中學						722,497,920

—臺北市政府教育局主管

分攤表

113年度

單位：新臺幣元

分 攤 標 準				說 明
設 備 及 投 資				
合計	施工費用	工程管理費	委外費用	
2,000	1,000		1,000	
3,037,000	1,997,000	275,000	765,000	
1,730,000	1,136,000	158,000	436,000	1.本工程由民政局主辦，為113-114年連續性計畫，總經費為20,076,000元。 2.民政局、社會局、教育局、圖書館、警察局松山分局及松山區公所按分配樓地板面積暫訂概估面積比例分攤經費。
400,000	263,000	36,000	101,000	
168,000	111,000	15,000	42,000	
512,000	337,000	46,000	129,000	
193,000	127,000	17,000	49,000	
34,000	23,000	3,000	8,000	
60,905,000	55,991,000	10,000	4,904,000	
60,905,000	55,991,000	10,000	4,904,000	
60,905,000	55,991,000	10,000	4,904,000	
55,000,000	51,500,000	10,000	3,490,000	1.主辦。 2.含先期規劃900,000元。
5,905,000	4,491,000		1,414,000	
310,000,000	298,260,000	2,500,000	9,240,000	
310,000,000	298,260,000	2,500,000	9,240,000	
310,000,000	298,260,000	2,500,000	9,240,000	
235,200,000	226,860,000	1,700,000	6,640,000	1.主辦。 2.含先期規劃900,000元。
74,800,000	71,400,000	800,000	2,600,000	
185,141,000	167,740,550	1,617,896	15,782,554	
185,141,000	167,740,550	1,617,896	15,782,554	
185,141,000	167,740,550	1,617,896	15,782,554	
143,823,000	129,723,000	1,080,000	13,020,000	1.主辦。 2.含先期規劃898,000元。
41,318,000	38,017,550	537,896	2,762,554	
229,130,000	221,983,134	477,768	6,669,098	

臺北市地方教育發展基金

各項費用

中華民國

科目名稱	預定完成 工作總數		合辦單位	分攤方式	分攤 比率 %	總經費
	單位	數量				
建築及設備計畫						722,497,920
內湖國中綜合大樓新建工程						722,497,920
	平方公尺	5,699.00	臺北市立內湖國民中學	按樓地板面積比率分攤	58.26	421,219,739
	平方公尺	4,083.00	臺北市停車管理工程處	按樓地板面積比率分攤	41.74	301,278,181
0501405 臺北市松山區西松國民小學 建築及設備計畫						2,798,082,000
學生活動中心新建工程						2,798,082,000
	平方公尺	13,835.48	臺北市松山區西松國民小學	按樓地板面積比率分攤	56.64	1,585,224,000
	平方公尺	10,590.24	臺北市停車管理工程處	按樓地板面積比率分攤	43.36	1,212,858,000
0501430 臺北市信義區雙永國民小學 建築及設備計畫						3,168,170,000
臺北市立永春國小與永吉國小兩校合併新建工程						3,168,170,000
	平方公尺	28,474.92	臺北市信義區雙永國民小學	按樓地板面積比率分攤	76.38	2,420,276,000
	平方公尺	8,063.96	臺北市停車管理工程處	按樓地板面積比率分攤	21.63	684,885,000
	平方公尺	741.48	臺北市政府社會局	按樓地板面積比率分攤	1.99	63,009,000
0501482 臺北市中正區忠義國民小學 建築及設備計畫						983,076,530
忠義教育社福園區暨捷運共構大樓新建工程						983,076,530
	平方公尺	7,316.00	臺北市中正區忠義國民小學	按樓地板面積比率分攤	45.73	449,516,510
	平方公尺	8,683.00	臺北市政府社會局	按樓地板面積比率分攤	54.27	533,560,020
0501710 臺北市立士林幼兒園 建築及設備計畫						16,193,000
士林幼兒園暨劍潭區民活動中心建物增設電梯工程						16,193,000
	平方公尺	10,796.00	臺北市士林幼兒園	按樓地板面積比率分攤	66.67	10,796,000
	平方公尺	5,397.00	臺北市士林區公所	按樓地板面積比率分攤	33.33	5,397,000
0501713 臺北市立文山幼兒園						2,571,548,885

—臺北市政府教育局主管

分攤表

113年度

單位：新臺幣元

分 攤 標 準				說 明
設 備 及 投 資				
合計	施工費用	工程管理費	委外費用	
229,130,000	221,983,134	477,768	6,669,098	
229,130,000	221,983,134	477,768	6,669,098	
120,064,000	115,623,000	296,000	4,145,000	1.主辦。 2.含先期規劃費700,000元。
109,066,000	106,360,134	181,768	2,524,098	
130,380,000	129,000,000		1,380,000	
130,380,000	129,000,000		1,380,000	
130,380,000	129,000,000		1,380,000	
85,340,000	84,960,000		380,000	1.主辦。 2.含先期規劃費900,000元。
45,040,000	44,040,000		1,000,000	
29,111,000	17,611,000	500,000	11,000,000	
29,111,000	17,611,000	500,000	11,000,000	
29,111,000	17,611,000	500,000	11,000,000	
15,000,000	4,550,000	450,000	10,000,000	1.主辦。 2.含先期規劃費1,800,000元。
1,000,000			1,000,000	
13,111,000	13,061,000	50,000		
238,201,000	236,387,814	881,634	931,552	
238,201,000	236,387,814	881,634	931,552	
238,201,000	236,387,814	881,634	931,552	
21,661,000	21,298,000	124,000	239,000	1.主辦。 2.含先期規劃費100,000元。
216,540,000	215,089,814	757,634	692,552	
15,103,000	13,993,000	532,000	578,000	
15,103,000	13,993,000	532,000	578,000	
15,103,000	13,993,000	532,000	578,000	
10,069,000	9,329,000	355,000	385,000	
5,034,000	4,664,000	177,000	193,000	主辦。
300,000,000	287,354,000	1,785,000	10,861,000	

臺北市地方教育發展基金

各項費用

中華民國

科目名稱	預定完成 工作總數		合辦單位	分攤方式	分攤 比率 %	總經費
	單位	數量				
建築及設備計畫						2,571,548,885
文山幼兒園參建文山區興隆三期社會住宅(I基地)						2,571,548,885
	平方公尺	49,337.39	臺北市政府都市發展局	按樓地板面積比率分攤	91.77	2,359,919,885
	平方公尺	2,435.42	臺北市文山幼兒園	按樓地板面積比率分攤	4.53	116,486,000
	平方公尺	1,989.19	臺北市立圖書館	按樓地板面積比率分攤	3.70	95,143,000

—臺北市政府教育局主管

分攤表

113年度

單位：新臺幣元

分 攤 標 準				說 明
設 備 及 投 資				
合計	施工費用	工程管理費	委外費用	
300,000,000	287,354,000	1,785,000	10,861,000	1.本工程由都市發展局主辦。 2.教育局(幼兒園、圖書館)及都市發展局按分配樓地板面積暫訂概估面積比例分攤經費。
300,000,000	287,354,000	1,785,000	10,861,000	
239,943,000	229,943,000	1,500,000	8,500,000	
33,057,000	31,469,000	96,000	1,492,000	
27,000,000	25,942,000	189,000	869,000	

臺北市地方教育發展基金－臺北市政府教育局主管 臺北市地方教育發展基金收支保管及運用自治條例

中華民國 91 年 1 月 17 日

臺北市議會第 8 屆第 25 次臨時大會第 4 次會議三讀審議通過

第一條 臺北市為廣納及均衡分配各項教育資源，以提昇教育經費運用績效，促進教育健全發展，特依教育經費編列與管理法第十三條規定，設置臺北市地方教育發展基金（以下簡稱本基金），並依預算法第九十六條第二項準用第二十一條規定，制定本自治條例。

本基金之收支、保管及運用，除法規另有規定外，依本自治條例規定辦理。

第二條 本基金為預算法第四條第一項第二款所定之特種基金，以臺北市政府教育局（以下簡稱教育局）為管理機關。

第三條 本基金之資金來源如下：

- 一 依預算程序撥充之款項收入。
- 二 學雜費收入。
- 三 推廣教育收入。
- 四 建教合作收入。
- 五 場地設備管理收入。
- 六 場租門票收入。
- 七 捐贈收入。
- 八 本基金之孳息收入。
- 九 其他收入。

第四條 本基金之資金用途如下：

- 一 教育行政支出。
- 二 教育局所屬教育機構支出。
- 三 教學支出。
- 四 教育活動支出。
- 五 研究支出。
- 六 推廣教育支出。
- 七 建教合作支出。
- 八 補助及獎勵支出。
- 九 增置、擴充及改良資產支出。
- 十 其他支出。

第五條 本基金應編列附屬單位預算。

前項預算之編製與執行、決算之編造及會計事務之處理，應依預算法、會計法、決算法及相關法令規定辦理。

第六條 本基金之資金應於市庫代理銀行設立專戶存儲，循環運用。

第七條 本基金無存續必要時，應予結束，並辦理決算，其餘存權益應解繳市庫。

第八條 本自治條例自公布日施行。