

中華民國 106 年度

10-2

議會
審定

(自106年1月1日起至106年12月31日止)

臺北市就業服務處

單 位 預 算

主辦會計人員 莊心宜

機關長官 游淑真

臺北市就業服務處

目 次

中華民國106年度

一、預算總說明.....	第	1頁
二、主要表		
(一)歲入預算表.....	第	5頁
(二)歲出預算表.....	第	7頁
三、附屬表		
(一)歲入項目說明提要、歲入明細表.....	第	11頁
(二)歲出計畫提要及分支項目概況表暨人事費分析表		
1.一般行政		
行政管理.....	第	17頁
2.就業服務		
就業策進.....	第	27頁
3.建築及設備		
營建工程.....	第	42頁
其他設備.....	第	47頁
四、參考表		
(一)歲出用途別科目分析表.....	第	50頁
(二)歲出人事費彙計表.....	第	52頁
(三)聘僱人員薪津及保險費彙計表.....	第	54頁
(四)各項費用分攤表.....	第	55頁
(五)資本支出分析表.....	第	59頁

臺北市就業服務處

目

次

中華民國106年度

(六)車輛明細表.....	第	60頁
(七)繼續性計畫分年資金需求表.....	第	61頁
(八)新興計畫分年資金需求表.....	第	62頁
(九)歲出按職能及經濟性綜合分類表.....	第	64頁

臺北市就業服務處

預算總說明

10-2-1

中華民國 106 年度

一、現行法定職掌及組織系統圖：

(一) 機關主要職掌：本處原名臺北市政府勞工局就業服務處，組織章程奉考試院 99 年 8 月 17 日考授銓法四字第 0993239187 號函核備。依 101 年 12 月 30 日府法綜字第 10132618800 號令，於 102 年 1 月 1 日更名為臺北市就業服務處，掌理全市就業輔導業務。

(二) 內部分層業務：本處置處長、副處長、秘書，下設四課四室，另設承德、西門、景美、頂好、內湖、北投、信義等就業服務站、個案管理資源站、台北人力銀行及臺北青年職涯發展中心，預算員額 83 人，其內部分層業務如下：

1. 求職服務課：求職登記與職業介紹、就業諮商與職業心理測驗、就業服務站（臺）規劃及設置、特定對象個案管理之就業輔導及執行中央各項促進就業措施等事項。
2. 雇主服務課：求才登記與人才招募、就業甄選、雇主聘僱外國人前之國內招募、外籍勞工雇主轉換作業及執行中央各項僱用獎助措施等事項。
3. 就業促進課：非自願失業認定再認定、被資遣失業勞工再就業服務、就業促進相關措施規劃與執行、創業輔導、志工管理服務及執行中央各項促進就業獎助等事項。
4. 就業情報課：就業宣導、就業資訊蒐集、調查與統計、電話服務中心、辦理就業博覽會與專案招募活動及台北人力銀行網站管理等事項。
5. 秘書室：文書、檔案、出納、總務、財產之管理、電訊，資訊、法制、研考等業務及不屬於其他各單位事項。
6. 會計室：依法辦理歲計、會計及統計事項。
7. 人事室：依法辦理人事管理事項。

臺北市就業服務處 預算總說明

中華民國 106 年度

8.政風室：依法辦理政風事項。

(三) 組織系統圖：

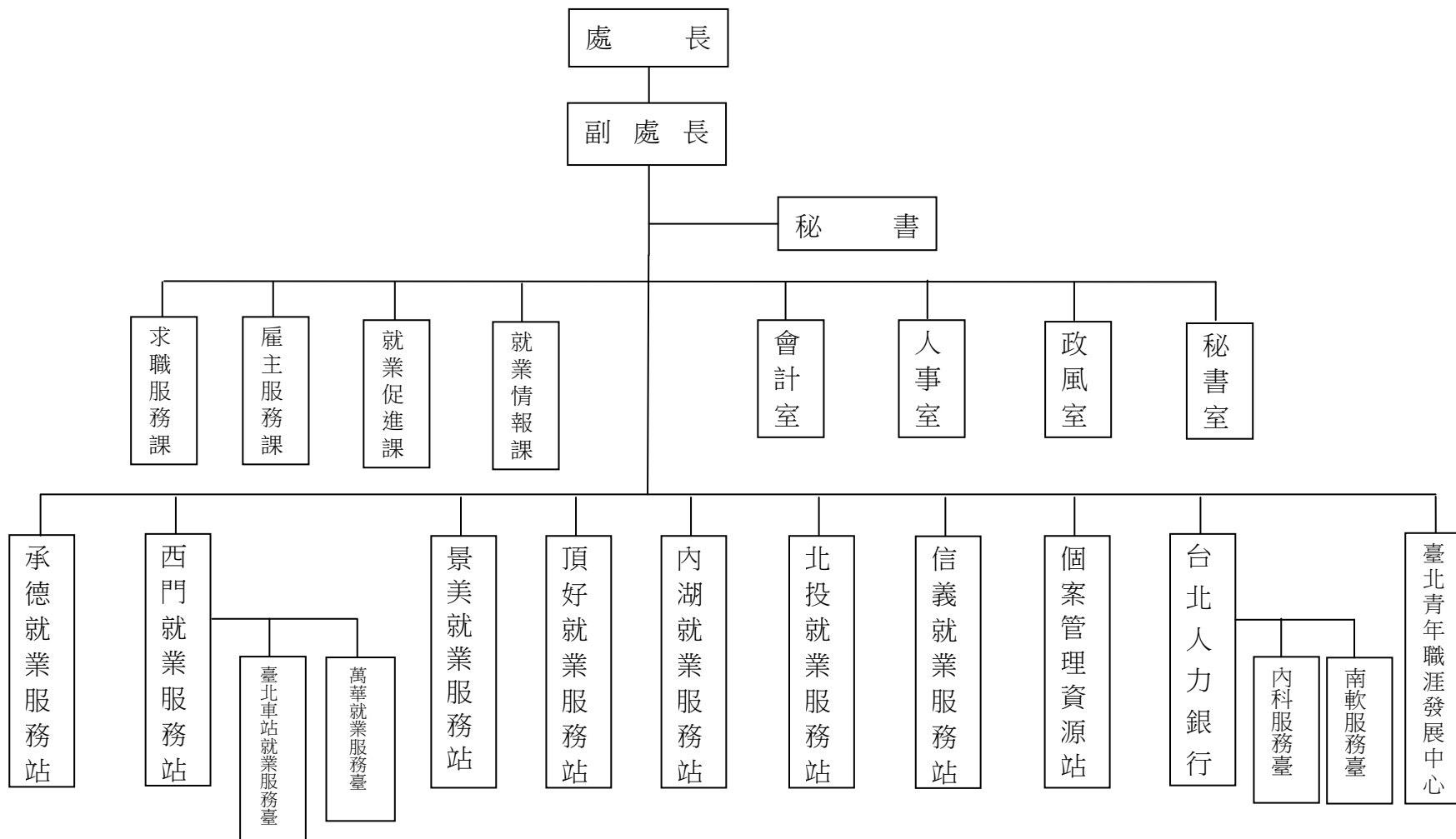

臺北市就業服務處
預 算 總 說 明

10-2-3

中華民國 106 年度

二、前年度及上年度已過期間計畫實施及預算執行情形：

(一) 前年度計畫實施成果及決算辦理概況：

- 1.歲入預算編列 309,536 元，執行結果，決算數 404,303 元，占預算總額 130.62%。
- 2.歲出預算編列 137,923,791 元，動支第一預備金 26,695 元，調整後預算總額為 137,950,486 元，執行結果，決算數 125,781,611 元，占預算總額 91.18%，賸餘數 12,168,875 元。

(二) 上年度已過期間（105 年 1 月至 6 月）計畫實施及預算執行情形：

- 1.歲入預算編列 214,077 元，截至 105 年 6 月底止，分配數 142,000 元，實收數 340,746 元，占預算數 159.17%，占分配數 239.96%。
- 2.歲出預算編列 156,883,210 元，動支第一預備金 260,528 元，調整後預算總額為 157,143,738 元，截至 105 年 6 月底止，分配數 76,422,318 元，預算執行數為 61,213,497 元（含暫付款 834,778 元），占預算數 38.95%，占分配數 80.10%。

三、本年度施政(業務及工作)計畫重點及預算提要：

(一) 本年度計畫重點及預期績效：

- 1.加強辦理職業介紹工作，針對求職民眾進行就業諮詢，依據其工作意願與能力，推介合適之工作機會，促進其適性就業。
- 2.加強特定對象就業輔導工作，運用個案管理服務模式，提供一對一個別化就業服務，提升特定對象之就業安置率。
- 3.加強辦理求才服務，協助企業雇主招募適任人才。
- 4.以公平、公正、公開之原則辦理就業甄選工作，協助市府各單位招募人才。
- 5.強化台北人力銀行功能，提供豐富多元與即時有效的就業資訊，加強連結求職需求端與求才供給端，活絡網路就業媒合機能。

臺北市就業服務處
預 算 總 說 明

中華民國 106 年度

(二) 本年度預算提要及成本估計：

- 1.歲入部分：編列 37,100 元，包括場地設施使用費 33,600 元，廢舊物資售價 3,000 元，其他雜項收入 500 元。
- 2.歲出部分：編列 170,428,090 元，包括經常門 128,764,460 元，資本門 41,663,630 元。
 - (1) 一般行政共列 33,664,005 元，包括人事費 19,477,544 元，業務費 14,186,461 元。
 - (2) 就業服務共列 95,100,455 元，包括人事費 50,765,146 元，業務費 43,085,309 元，獎補助及損失 1,250,000 元。
 - (3) 建築及設備共列 41,663,630 元，包括營建工程 39,678,873 元，其他設備 1,984,757 元。

臺北市就業服務處

10-2-5

歲 入 預 算 表

中華民國106年度

單位：新臺幣元

科 目				本 年 度 預 算 數			上 年 度 預 算 數	前 年 度 決 算 數	本 年 度 與 上 年 度 比 較	說 明	
款	項	目	節	名 稱 及 編 號	合 計	經 常 門					資 本 門
				總 計	37,100	37,100		214,077	404,303	- 176,977	
3				030000 罰款及賠償收入					152,238		
	64			10102 就業服務處					152,238		
		1		030300 賠償收入					152,238		
			1	030301 一般賠償收入					152,238		前年度決算數係廠商違約罰款收入。
4				040000 規費收入	33,600	33,600		141,600	146,110	- 108,000	
	59			10102 就業服務處	33,600	33,600		141,600	146,110	- 108,000	
		1		040200 使用規費收入	33,600	33,600		141,600	146,110	- 108,000	
			1	040202 場地設施使用費	33,600	33,600		141,600	146,110	- 108,000	本年度預算數內容與上年度之比較如下： 1. 就業促進研習班場地租金收入 33,600元，較上年度無增減。 2. 減列承德勞動文化園區停車場租金收入 108,000元。
6				060000 財產收入	3,000	3,000		71,977	102,045	- 68,977	
	64			10102 就業服務處	3,000	3,000		71,977	102,045	- 68,977	
		1		060400 廢舊物資售價	3,000	3,000		4,000	11,409	- 1,000	
			1	060401 廢舊物資售價	3,000	3,000		4,000	11,409	- 1,000	本年度預算數係財物報廢殘值收入。
		2		060100 財產孳息				67,977	90,636	- 67,977	

臺北市就業服務處

歲 入 預 算 表

中華民國106年度

單位：新臺幣元

科 目				本 年 度 預 算 數			上 年 度 預 算 數	前 年 度 決 算 數	本 年 度 與 上 年 度 比 較	說 明	
款	項	目	節	名 稱 及 編 號	合 計	經 常 門					資 本 門
6	64	2	1	060102 地租				67,977	90,636	- 67,977	上 年 度 預 算 數 係 市 有 土 地 出 租 福 壽 宮 地 租 收 入。 本 年 度 預 算 數 係 出 售 標 單 等 收 入。 前 年 度 決 算 數 係 收 回 以 前 年 度 請 假 超 過 規 定 天 數 上 下 班 交 通 費。
10				100000 其他收入	500	500		500	3,910		
	66			10102 就業服務處	500	500		500	3,910		
		1		100200 雜項收入	500	500		500	3,910		
			1	100202 其他雜項收入	500	500		500	911		
			2	100201 收回以前年度歲出					2,999		

臺北市就業服務處

10-2-7

歲 出 預 算 表

中華民國106年度

單位：新臺幣元

科 目				本 年 度 預 算 數			上 年 度 預 算 數	前 年 度 決 算 數	本 年 度 與 上 年 度 比 較	說 明	
款	項	目	節	名 稱 及 編 號	合 計	經 常 門					資 本 門
10	2			10102 就業服務處	170,428,090	128,764,460	41,663,630	156,883,210	125,781,611	13,544,880	本年度預算數之內容與上年度之比較如下： 1. 人員維持費 18,063,944元，較上年度預算數 16,678,367元增列 1,385,577元，主要係新增1名職工退休退職給付、增列因應勞動基準法第56條修法增加提撥職工退休離職儲金及依標準伸算所致。 2. 一般業務 15,270,591元，較上年度預算數 11,346,090元增列 3,924,501元，包括新增大樓管理費及租用公務車停車費等 2,585,266元，增列電費及應用軟體維護服務費等 2,243,388元，減列大龍段地價稅及進駐萬華車站辦公大樓搬遷費用等 904,153元，計淨增如列數。 3. 會計業務 102,505元，較上年度預算數無增減。 4. 人事業務 201,645元，較上年度預算數無增減。 5. 政風業務 25,320元，較上年度預算數無增減。 6. 減列承德勞動文化園區 1,889,249元。
			1	440100 一般行政	33,664,005	33,664,005		30,243,176	27,899,986	3,420,829	
				440101 行政管理	33,664,005	33,664,005		30,243,176	27,899,986	3,420,829	
		2		440200 就業服務	95,100,455	95,100,455		100,989,917	95,779,322	-5,889,462	
			1	440201 就業策進	95,100,455	95,100,455		100,989,917	95,779,322	-5,889,462	

臺北市就業服務處

歲 出 預 算 表

中華民國106年度

單位：新臺幣元

科 目				本 年 度 預 算 數			上 年 度 預 算 數	前 年 度 決 算 數	本 年 度 與 上 年 度 比 較	說 明
款	項	目	節	名 稱 及 編 號	合 計	經 常 門				
										業促進、就業情報蒐集、整理與分析及雇主服務科目合併改設。 2. 本年度預算數之內容與上年度之比較如下： (1) 人員維持費 50,598,276元，較上年度預算數 50,662,548元減列 64,272元，主要係依實際需要覈實減列所致。 (2) 就業輔導 22,913,184元，較上年度預算數 22,153,224元增列 759,960元，包括新增赴日本考察就業服務措施旅費 260,000元，增列頂好就業服務站租金費用及吸頂式輕鋼架型節能循環扇等 538,500元，減列頂好就業服務站冷氣送風機組維護費用 38,540元，計淨增如列數。 (3) 就業促進 4,197,383元，較上年度預算數 10,897,703元減列臨時工作津貼、多元就業開發方案工資及勞健保費 6,700,320元。 (4) 就業情報蒐集、整理與分析 2,679,952元，較上年度預算數 2,788,152元減列製作簡介文宣及宣傳品 108,200元。 (5) 雇主服務 14,711,660元，較上年度預算數 14,488,290元增列 223,370元，包括新增辦理現場徵才及就業甄選等活動意外險及辦理現場徵才活動聘請護理師駐點鐘點費等 155,360元，增列辦理現場徵才活動、網站宣傳相關費用 223

臺北市就業服務處

10-2-9

歲 出 預 算 表

中華民國106年度

單位：新臺幣元

科 目				本 年 度 預 算 數			上 年 度 預 算 數	前 年 度 決 算 數	本 年 度 與 上 年 度 比 較	說 明	
款	項	目	節	名 稱 及 編 號	合 計	經 常 門					資 本 門
10	2	3	1	447100 建築及設備	41,663,630		41,663,630	25,650,117	2,102,303	16,013,513	,010元，減列就業甄選監試人員、口試委員及試務人員講習費用 155,000元，計淨增如列數。 本年度預算編列內容如下： 1. 價購萬華車站大樓BOT案公益樓層，係106-110年度連續性計畫，總價購款 98,623,980元，本年度編列第1年經費 19,724,796元。 2. 頂好就業服務站裝修工程 3,902,548元。 3. 廣慈博愛園區南區新建工程委託技術服務費，係105-110年度連續性計畫，總經費為 365,287,651元，就業服務處分攤經費 1,919,260元，除上年度已編列 600,949元外，本年度續編第2年經費 13,770元。 4. 廣慈博愛園區南區新建工程工程費，係106-110年度連續性計畫，由臺北市住宅基金主辦，總經費原列 9,876,646,056元，經議會審定為 9,382,813,753元，經調整後就業服務處應分攤經費 49,395,123元，本年度編列第1年經費 604,031元。 5. 參建台肥公營住宅就業服務站委託規劃設計監造技術服務，係103-107年度連續性計畫，總經費為 140,717,188元，就業服務處分攤經費 2,502,181元，除至
				447102 營建工程	39,678,873		39,678,873	24,692,998	1,122,210	14,985,875	

臺北市就業服務處

歲 出 預 算 表

中華民國106年度

單位：新臺幣元

科 目				本 年 度 預 算 數			上 年 度 預 算 數	前 年 度 決 算 數	本 年 度 與 上 年 度 比 較	說 明	
款	項	目	節	名 稱 及 編 號	合 計	經 常 門					資 本 門
10	2	3	2	447104 其他設備	1,984,757		1,984,757	957,119	980,093	1,027,638	<p>上年度已編列 1,805,492元外，本年度續編第4年經費 1,000元。</p> <p>6.參建台肥公營住宅就業服務站工程，本工程係104-107年度連續性計畫，總經費為 3,133,433,024元，就業服務處分攤經費 55,717,532元，除至上年度已編列 2,517,498元外，本年度續編第3年經費 15,432,728元。</p> <p>本年度編列汰換個人電腦14部、中階伺服器2部、網路及資訊周邊設備、套裝軟體、機櫃設備1座、喇叭設備1組、多媒體叫號系統更新1式、碎紙機2臺，共計如列數。</p>

臺北市就業服務處

10-2-11

歲 入 項 目 說 明 提 要

經常門

中華民國106年度

單位：新臺幣元

科目	4款59項1目1節	來源別子目及細目編號與名稱	040202 使用規費收入 場地設施使用費	預算金額	33,600元	承辦單位	秘書室
----	-----------	---------------	--------------------------	------	---------	------	-----

歲	入	項	目	說	明
---	---	---	---	---	---

- 一、項目內容：就業促進研習班場地租金收入。
- 二、法令依據：依據臺北市市有公用房地提供使用辦法及臺北市政府所屬各機關場地使用管理辦法辦理。
- 三、計算方法：就業促進研習班場地租金收入 1,200元×1年×28場=33,600元。
- 四、實施進度：自民國106年1月1日起至106年12月31日止。
- 五、完成方法：依規定解繳市庫。
- 六、預期成果：提供就業促進研習班場地，以增加市庫收入。

臺北市就業服務處

歲 入 明 細 表

中華民國106年度

單位：新臺幣元

科目名稱	收入依據	收入期間	單位	數量	單價	預算數	詳細計算及說明
場地設施使用費	依據臺北市市有公用房地提供使用辦法及臺北市政府所屬各機關場地使用管理辦法辦理。	106.01.01-106.12.31	年、場	1x28	1,200.00	33,600 33,600	就業促進研習班場地租金收入。

臺北市就業服務處

10-2-13

歲入項目說明提要

經常門

中華民國106年度

單位：新臺幣元

科目	6款64項1目1節	來源別子目及細目編號與名稱	060401 廢舊物資售價 廢舊物資售價	預算金額	3,000元	承辦單位	秘書室
----	-----------	---------------	-------------------------	------	--------	------	-----

歲	入	項	目	說	明
---	---	---	---	---	---

- 一、項目內容：出售報廢品等各項零星收入。
 二、法令依據：依據臺北市市有財產報廢處理原則辦理。
 三、計算方法：3,000元×1年=3,000元。
 四、實施進度：自民國106年1月1日起至106年12月31日止。
 五、完成方法：報廢品出售收入按規定繳庫。
 六、預期成果：增加市庫收入。

臺北市就業服務處

歲 入 明 細 表

中華民國106年度

單位：新臺幣元

科 目 名 稱	收 入 依 據	收 入 期 間	單 位	數 量	單 價	預 算 數	詳 細 計 算 及 說 明
廢舊物資售價	依據臺北市市有財產報廢處理原則辦理。	106.01.01-106.12.31	年	1	3,000.00	3,000 3,000	財物報廢殘值收入。

歲入項目說明提要

經常門

中華民國106年度

單位：新臺幣元

科目	10款66項1目1節	來源別子目及 細目編號與名稱	100202 雜項收入 其他雜項收入	預算金額	500元	承辦單位	秘書室
----	------------	-------------------	-----------------------	------	------	------	-----

歲 入 項 目 說 明

- 一、項目內容：出售標單等收入。
- 二、法令依據：依據政府採購法相關規定辦理。
- 三、計算方法：500元×1年=500元。
- 四、實施進度：自民國106年1月1日起至106年12月31日止。
- 五、完成方法：按照招標文件之內容及實際出售份數核計。
- 六、預期成果：增加市庫收入。

臺北市就業服務處歲 入 明 細 表

中華民國106年度

單位：新臺幣元

科 目 名 稱	收 入 依 據	收 入 期 間	單 位	數 量	單 價	預 算 數	詳 細 計 算 及 說 明
其他雜項收入	依據政府採購法相關規定辦理。	106.01.01-106.12.31	年	1	500.00	500 500	出售標單等收入。

臺北市就業服務處

10-2-17

歲出計畫提要及分支項目概況表

中華民國106年度

單位：新臺幣元

工作計畫名稱及編號	440101行政管理	承辦單位	秘書室、就業促進課、會計室、人事室、政風室	預算金額	33,664,005 元
-----------	------------	------	-----------------------	------	--------------

一、本工作計畫上年度預算數30,243,176元，前年度決算數27,899,986元。

二、本年度計畫內容及預期成果：

(一) 計畫內容：

1. 綜理機關事務行政工作、秘書及機要文書之處理。
2. 依照主計法規，辦理本處歲計、會計及統計工作。
3. 依照人事法令，處理人事業務及人事查核工作。
4. 辦理本處業務之研究、考核、發展及文書處理等工作。
5. 依據政風法令辦理本處公務機密維護、端正政風、人員及設施維護等工作。
6. 辦理資訊設備及系統維護管理等工作，提升電腦與電話系統控管效能。

(二) 預期成果：

1. 依照工作計畫逐項依限完成，提供快速而有效的服務，充份發揮本機關之基本功能。
2. 確實做到事前控制、事後審核、預算與計畫配合，加強辦理預算執行績效報告，以達到預算支援計畫，計畫引導預算之目標。
3. 強化職位功能，厲行分層負責，嚴格執行人事行政管理工作，建立人事行政電腦資料，加強組織功能，陶冶員工身心，樹立服務犧牲之正確觀念。
4. 簡化作業流程，提高行政效率，直接、間接達成施政計畫及預期目標，加強為民服務工作，提高行政效率。
5. 確保公務機密，強化政風、維護人員設施安全。
6. 提升資訊安全管理、建構資訊安全環境。
7. 辦理「就業服務志願服務」工作，協助志願服務工作約4,000人次，協助就業服務工作之推展，辦理3場志工活動，提升服務品質。

三、分支項目及用途別科目預算明細表：

10 款 2 項 1 目 1 節	預 算 數	說 明				
		單 位	數 量	單 價	金 額	內 容
一、人員維持費	18,063,944					較上年度預算數 16,678,367元，增加 1,385,577元。
人事費	18,063,944					
法定編制人員待遇	12,921,300	年	1	12,921,300	12,921,300	職員17人人事費(詳人事費分析表)。
技工及工友待遇	971,345	年	1	971,345	971,345	職工2人人事費(詳人事費分析表)。
退休離職儲金	2,786,950	年	1	866,736	866,736	職員退休離職儲金(詳人事費分析表)。

臺北市就業服務處

歲出計畫提要及分支項目概況表

中華民國106年度

單位：新臺幣元

10 款 2 項 1 目 1 節	預 算 數	說 明				
分支項目及用途別科目		單 位	數 量	單 價	金 額	內 容
保險	984,349	年	1	1,920,214	1,920,214	職工退休離職儲金(詳人事費分析表)。
		年	1	620,941	620,941	職員(工)健保費(詳人事費分析表)。
		年	1	318,888	318,888	職員公保費(詳人事費分析表)。
		年	1	44,520	44,520	職工勞保費(詳人事費分析表)。
退休退職給付	400,000	年	1	400,000	400,000	職工退休退職給付(詳人事費分析表)(新增)。
二、一般業務	15,270,591					較上年度預算數 11,346,090元，增加 3,924,501元。
人事費	1,354,955					
其他給與	1,194,480					
		人、月、段	9x12x1	630	68,040	員工上下班交通費。
		人、月、段	70x12x2	630	1,058,400	員工上下班交通費。
		人、月、段	9x12x1	630	68,040	替代役役男上下班交通費。
加班值班費	160,475					
		人、小時	5x95	185	87,875	辦理業務加班費。
		人、小時	5x121	120	72,600	駕駛、工友逾時加班費。
業務費	13,915,636					
統籌業務費	307,440					

臺北市就業服務處

10-2-19

歲出計畫提要及分支項目概況表

中華民國106年度

單位：新臺幣元

10 款 2 項 1 目 1 節 分支項目及用途別科目	預 算 數	說 明				
		單 位	數 量	單 價	金 額	內 容
水電費	2,323,539	人、月	67x12	360	289,440	職員67人，按每人每月360元編列。
		人、月	10x12	120	14,400	約聘(僱)人員10人，按每人每月120元編列。
		人、月	6x12	50	3,600	技工、工友及駕駛6人，按每人每月50元編列。
通訊費	2,697,579	年	1	165,932	165,932	水費。
		年	1	2,157,607	2,157,607	電費。
		月	12	1,000	12,000	寄發資料等郵資。
		年	1	85,743	85,743	公務電話費。
		年	1	1,202,636	1,202,636	本處連結外站就業服務系統專線電路租費(E1及ADSL)。
		年	1	161,008	161,008	本處及外站Internet連線及全球資訊網專線電路租費(GSN E1專線及WIFI無線網路)。
		年	1	358,080	358,080	本處與勞動部中部辦公室傳遞就業服務系統資料連線使用專線(光纖)。
		年	1	763,056	763,056	台北人力銀行對外服務Internet連線及全球資訊網專線電路租費(GSN T3專線)。
組、月	12x12	799	115,056	3G行動網路費。		

臺北市就業服務處

歲出計畫提要及分支項目概況表

中華民國106年度

單位：新臺幣元

10 款 2 項 1 目 1 節 分支項目及用途別科目	預 算 數	說 明				
		單 位	數 量	單 價	金 額	內 容
其他業務租金	115,200	輛、月	2x12	4,800	115,200	租用公務車停車費（新增）。
稅捐及規費	35,720	輛、年	1x1	11,230	11,230	小客車使用牌照稅。
		輛、年	1x1	11,230	11,230	客貨兩用車使用牌照稅。
		輛、年	1x1	6,180	6,180	小客車燃料使用費。
		輛、年	1x1	6,180	6,180	客貨兩用車燃料使用費。
		輛、年	1x1	900	900	小客車檢驗執照費。
保險費	39,038	人	72	120	8,640	志工保險費。
		年	1	25,000	25,000	各就業服務站之公共意外責任保險費及頂好就業服務站之火災保險費。
		輛、年	1x1	2,483	2,483	小客車保險費。
		輛、年	1x1	2,915	2,915	客貨兩用車保險費。
油料	74,344	輛、月、公升	1x12x71	23.6	20,107	小客車汽油費。
		輛、月、公升	1x12x139	23.6	39,365	客貨兩用車汽油費。
		輛、月、公升	1x12x81	15.3	14,872	小客車液化石油氣費。
按日按件計資酬金	553,200	人次	4200	110	462,000	志工餐點及交通補助。

臺北市就業服務處

10-2-21

歲出計畫提要及分支項目概況表

中華民國106年度

單位：新臺幣元

10 款 2 項 1 目 1 節	預 算 數	說 明				
分支項目及用途別科目		單 位	數 量	單 價	金 額	內 容
物品及材料	152,839	年	1	72,000	72,000	建物公共安全檢查及消防設施檢修申報費。
		節	12	1,600	19,200	文書處理、檔案管理等講習講師鐘點費。
		件	100	200	20,000	志工背心（2年1編）（新增）。
		年	1	106,839	106,839	資訊用品及零組件。
		支	50	280	14,000	滅火器換藥。
電腦耗材及維修	886,900	年	1	12,000	12,000	省能照明設施耗材。
		年	1	387,000	387,000	電腦設備硬體維護費。
		年	1	292,000	292,000	伺服器維護費。
		年	1	207,900	207,900	電腦耗材。
		年	1	292,000	292,000	伺服器維護費。
一般事務費	2,767,317	坪、月	1006.99x12	120	1,450,066	大樓管理費（新增）。
		年	1	45,000	45,000	印製各種宣傳品。
		年	1	59,500	59,500	工作檢討會及相關會報所需經費。
		臺、月、張	3x12x4000	0.7	100,800	影印機使用費。
		坪、月	1006.99x12	50	604,194	辦公大樓清潔維持費。
		年	1	126,000	126,000	行政大樓機械保全服務費。

臺北市就業服務處

歲出計畫提要及分支項目概況表

中華民國106年度

單位：新臺幣元

10 款 2 項 1 目 1 節 分支項目及用途別科目	預 算 數	說 明				
		單 位	數 量	單 價	金 額	內 容
特別費 房屋建築養護費	152,400 109,720	月	12	15,200	182,400	各就業服務站(臺)機械保全服務費。
		人次	100	500	50,000	辦理志工活動費用。
		式	1	38,780	38,780	頒發優良志工獎勵品。
		年	1	50,000	50,000	行政大樓美化環境費用。
		年	1	60,577	60,577	文具紙張等雜支。
		月	12	12,700	152,400	處長特別費。
		年	1	5,550	5,550	西門就業服務站加強磚造辦公室33坪修繕費(依規定30坪內5,100元，每增加1坪增列150元)。
		年	1	13,200	13,200	北投就業服務站鋼筋混凝土辦公室109坪修繕費(依規定30坪內4,510元，每增加1坪增列110元)。
		年	1	8,085	8,085	內湖就業服務站鋼筋混凝土辦公室62.5坪修繕費(依規定30坪內4,510元，每增加1坪增列110元)。
		年	1	32,890	32,890	信義就業服務站鋼筋混凝土辦公室288坪修繕費(依規定30坪內4,510元，每增加1坪增列110元)。
年	1	23,870	23,870	景美就業服務站、個案管理資源站、台北人力銀行鋼筋混凝土辦公室206坪修繕費(依規定30坪內4,510元，每增加1坪增列11		

臺北市就業服務處

10-2-23

歲出計畫提要及分支項目概況表

中華民國106年度

單位：新臺幣元

10 款 2 項 1 目 1 節	預 算 數	說 明				
分支項目及用途別科目		單 位	數 量	單 價	金 額	內 容
車輛及辦公器具養護費	82,500	年	1	21,615	21,615	萬華就業服務臺鋼筋混凝土辦公室120坪修繕費(依規定30坪內4,510元，每增加1坪增列110元，因本建築物已逾30年，單價增加百分之五十編列)。
		年	1	4,510	4,510	台北人力銀行內湖科技就業服務臺鋼筋混凝土辦公室21坪修繕費(依規定30坪內4,510元)。
		年	1	9,500	9,500	事務機具養護費。
		輛、年	1x1	49,000	49,000	小客車養護費(2008年購置)。
		輛、年	1x1	24,000	24,000	客貨兩用車養護費(2014年購置)。
設施及機械設備養護費	635,398	年	1	208,560	208,560	水電空調保養費。
國內旅費	18,600	年	1	121,228	121,228	各項設施及機械設備養護費。
		年	1	55,610	55,610	電話機線路檢修費。
		年	1	250,000	250,000	通訊話務整合維護服務費。
資訊服務費	2,963,902	人、天	12x1	1,550	18,600	赴外縣市出差旅費。
資訊服務費	2,963,902	年	1	1,000,000	1,000,000	委託資訊服務費(新增)。
		年	1	1,963,902	1,963,902	應用軟體維護服務費。

臺北市就業服務處

歲出計畫提要及分支項目概況表

中華民國106年度

單位：新臺幣元

10 款 2 項 1 目 1 節 分支項目及用途別科目	預 算 數	說 明				
		單 位	數 量	單 價	金 額	內 容
三、會計業務	102,505					較上年度預算數 102,505元，無增減。
人事費	30,525					
加班值班費	30,525	人、小時	3x55	185	30,525	辦理業務加班費。
業務費	71,980					
外勤誤餐及交通費	1,980	人次	18	80	1,440	外勤誤餐費。
		人次	18	30	540	外勤交通費。
一般事務費	70,000	年	1	10,000	10,000	印製會計帳冊等。
		本	120	320	38,400	印製單位預算書。
		年	1	10,000	10,000	文具紙張等雜支。
		年	1	11,600	11,600	印製單位概算、預算、決算等報表。
四、人事業務	201,645					較上年度預算數 201,645元，無增減。
人事費	20,720					
加班值班費	20,720	人、小時	2x56	185	20,720	辦理業務加班費。
業務費	180,925					
外勤誤餐及交通費	2,640	人次	24	80	1,920	外勤誤餐費。

臺北市就業服務處

10-2-25

歲出計畫提要及分支項目概況表

中華民國106年度

單位：新臺幣元

10 款 2 項 1 目 1 節	預 算 數	說 明				
分支項目及用途別科目		單 位	數 量	單 價	金 額	內 容
一般事務費	173,785	人次	24	30	720	外勤交通費。
		人、年	83x1	2,000	166,000	文康活動費。
		年	1	7,785	7,785	印製各種人事表格、差假單等。
國內旅費	4,500	人、天	9x1	500	4,500	替代役役男退役返鄉旅費。
五、政風業務		25,320	較上年度預算數 25,320元，無增減。			
人事費	7,400					
加班值班費	7,400	人、小時	1x40	185	7,400	辦理業務加班費。
業務費	17,920					
外勤誤餐及交通費	1,320	人次	12	80	960	外勤誤餐費。
		人次	12	30	360	外勤交通費。
按日按件計資酬金	9,600	節	6	1,600	9,600	政風宣導外聘講師鐘點費。
物品及材料	6,000	年	1	6,000	6,000	各項講習活動用品及政風宣導品費用。
一般事務費	1,000	年	1	1,000	1,000	文具紙張等雜支。

歲出計畫提要及分支項目概況表

中華民國106年度

單位：新臺幣元

工作計畫名稱及編號	440201就業策進	承辦單位	求職服務課、就業促進課、就業情報課、雇主服務課	預算金額	95,100,455 元
<p>一、本工作計畫上年度預算數100,989,917元，前年度決算數95,779,322元。</p> <p>二、本年度計畫內容及預期成果：</p> <p>(一) 計畫內容：</p> <p>1. 就業輔導</p> <p>(1) 加強辦理職業介紹工作，針對求職民眾進行就業諮詢，依據其工作意願與能力，推介合適之工作機會，促進其適性就業。</p> <p>(2) 辦理「青年學生公部門暑期工讀計畫」，提供本市就讀大專院校以上特定對象子女市府暑期工讀機會。</p> <p>(3) 提供就業諮商及職業心理測驗，促其適性就業。</p> <p>(4) 辦理個案研討會增進就業服務專業知能。</p> <p>(5) 加強特定對象就業輔導工作，運用個案管理服務模式，提供一對一個別化就業服務，提升特定對象之就業安置率。</p> <p>(6) 提供新移民及弱勢特定對象求職者就業服務、就業諮詢及各項就業促進措施，或透過個案管理模式，提供一對一個別化就業服務。</p> <p>(7) 以「專業、創意、陪伴、支持」為理念，建構專屬於青年職涯發展為導向之平臺。</p> <p>2. 就業促進：</p> <p>(1) 各站臺隨時受理就業保險失業認定及失業再認定之申請。</p> <p>(2) 各站臺積極推介、輔導失業認定申請者就業及安排職業訓練。</p> <p>(3) 各站臺服務人員針對失業勞工需求，運用各項就業促進措施協助重返職場。</p> <p>(4) 印製就業保險法相關配套措施宣傳簡介，透過各就業服務站及徵才活動等媒介廣為宣傳。</p> <p>(5) 開辦創業研習班及創業顧問諮詢服務，提供創業相關訊息，並說明創業市場及風險管理，增加民眾創業成功機率。</p> <p>(6) 於年節期間提供經濟弱勢失業勞工(有工作能力及意願之遊民)短期性臨時工作，以舒緩其年節期間之經濟負擔，促進社會安定。</p> <p>3. 就業情報蒐集、整理與分析：</p> <p>(1) 蒐集整理分析業務區域內之薪資變動及未來發展等資料，彙編統計年報，作為人力供需調節之參考。</p> <p>(2) 製作文宣及宣導品，並成立文宣編輯小組協助宣導品之製作，另辦理就業資源說明等活動，推廣就業服務。</p> <p>(3) 蒐集求才廠商職缺、最新職業訓練動態等各項就業服務宣導資料每週彙編印製「就業快訊」。</p> <p>(4) 以專業人力資源網站、簡訊、電子郵件、線上客服、社群網站、APP行動裝置、中華電信MOD、市府市政雲服務、愛台北等多元管道，提供就業訊息。</p> <p>4. 雇主服務：</p> <p>(1) 預計主動訪視廠商，積極爭取工作機會，辦理現場徵才活動，針對徵才活動主題邀請廠商求才，釋出多元、多項的工作機會，促進求職者就業。</p> <p>(2) 受理就業甄選工作，以公平、公開、公正原則，為市府各單位甄選適當人才，並協助失業勞工重返職場。</p> <p>(3) 辦理雇主申請聘僱外國人前國內招募之協助，保障本國人工作機會，落實外勞補充性政策。</p> <p>(4) 辦理外籍勞工雇主轉換及承接作業，維護外勞在華工作權益。</p> <p>(5) 定期辦理重大工程暨製造業廠商現場徵才活動，以「五管齊下」積極作為，強固保障本國勞工就業權益。</p> <p>(6) 辦理「雇主聘僱本國籍照顧服務員補助申請」審核及訪視，維護勞資雙方權益。</p> <p>(二) 預期成果：</p> <p>1. 就業輔導</p> <p>(1) 辦理「職業介紹」工作，預計櫃檯受理求職登記約44,000人次，推介工作機會數72,872次，成功就業21,405人次。</p>					

臺北市就業服務處

歲出計畫提要及分支項目概況表

中華民國106年度

單位：新臺幣元

工作計畫名稱及編號	440201就業策進	承辦單位	求職服務課、就業促進課、就業情報課、雇主服務課	預算金額	95,100,455 元
-----------	------------	------	-------------------------	------	--------------

- (2)辦理「青少年就業服務」工作，召開本市大專院校就業服務工作聯繫會報，辦理暑期打工徵才活動，協助市府辦理「青年學生公部門暑期工讀計畫」，提供本市大專以上青少年學生市府暑期工讀機會，預計約提供203個工讀機會。
- (3)辦理特定對象就業研習班約6場，預計服務240人次，聯繫會報1場，預計30人參加。
- (4)辦理特定對象個案就業輔導預計開案5,304人，提供就業諮詢550次，成功就業2,122人。
- (5)提升個管員及相關工作人員職業心理測驗施測品質，預計辦理教育訓練課程6場；全年提供職業心理測驗及讀卡服務約4,510人次。
- (6)辦理特定對象失業者穩定就業獎助，激勵弱勢勞工失業者重返職場，每人最長補助6個月，預期提供240人次穩定就業獎助金。
- (7)辦理「特定對象就業服務」工作，協助特定對象創業，預期提供約2人之利息補貼。
- (8)辦理「臺北青年職涯發展中心」，預計服務總人次11,000人次。

2. 就業促進：

- (1)隨時受理就業保險失業認定及失業再認定之申請，預計協助15,000人辦理失業認定。
- (2)辦理辦理8場創業研習班，預計參加學員900人次，預計提供60小時創業顧問諮詢服務。
- (3)提供200名經濟弱勢失業勞工為期10天之短期性臨時工作。

3. 就業情報蒐集、整理與分析：

- (1)蒐集各級政府發布之人力運用次級統計資料，彙編就業市場統計年報，提供就業服務各項業務參考及規劃依據。
- (2)製作就業文宣品宣導及推廣各項就業服務，預計印製80,000份文宣及宣導品。
- (3)每週彙編印製「就業快訊」，預計全年發送12,000份。
- (4)台北人力銀行網站瀏覽人次預計全年達1,200萬人次。

4. 雇主服務：

- (1)辦理「人才招募專案管理」工作，主動爭取工作機會，預計爭取60,000個工作機會。
- (2)辦理「現場徵才活動」，預計每季辦理1場次大型徵才活動，針對徵才活動主題邀請40家以上廠商求才，每年辦理6~7場中型徵才活動，每場邀請10家以上廠商求才，總共提供約7,200個工作機會。
- (3)辦理「就業甄選」工作，受理本府所屬機關委託辦理就業甄選，預計辦理12場，報名人數約為4,000人，以公平、公開、公正原則，為市府各單位甄選適當人才，並協助失業勞工重返職場。
- (4)辦理「雇主申請聘僱外籍勞工國內招募」工作，賡續程序正義原則，保障本國勞工就業權益及落實「人道待遇、法律保障」政策，確維外勞在臺工作權益。

三、分支項目及用途別科目預算明細表：

10 款 2 項 2 目 1 節	預 算 數	說 明				
分支項目及用途別科目		單 位	數 量	單 價	金 額	內 容
一、人員維持費	50,598,276					較上年度預算數 50,662,548元，減少 64,272元。

臺北市就業服務處

10-2-29

歲出計畫提要及分支項目概況表

中華民國106年度

單位：新臺幣元

10 款 2 項 2 目 1 節	預 算 數	說 明				
分支項目及用途別科目		單 位	數 量	單 價	金 額	內 容
人事費	50,598,276					
法定編制人員待遇	37,029,300	年	1	37,029,300	37,029,300	職員50人人事費(詳人事費分析表)。
約聘僱人員待遇	5,362,308	年	1	5,362,308	5,362,308	聘用10人人事費(詳聘僱人員薪津及保險費彙計表)。
技工及工友待遇	1,822,800	年	1	1,822,800	1,822,800	職工4人人事費(詳人事費分析表)。
退休離職儲金	3,046,416	年	1	2,641,392	2,641,392	職員退休離職儲金(詳人事費分析表)。
		年	1	119,040	119,040	職工退休離職儲金(詳人事費分析表)。
		年	1	285,984	285,984	約聘僱退離職儲金(詳聘僱人員薪津及保險費彙計表)。
保險	3,337,452	年	1	1,701,312	1,701,312	職員(工)健保費(詳人事費分析表)。
		年	1	971,760	971,760	職員公保費(詳人事費分析表)。
		年	1	106,692	106,692	職工勞保費(詳人事費分析表)。
		年	1	341,760	341,760	約聘僱勞保費(詳聘僱人員薪津及保險費彙計表)。
		年	1	215,928	215,928	約聘僱健保費(詳聘僱人員薪津及保險費彙計表)。
二、就業輔導	22,913,184					較上年度預算數 22,153,224元，增加 759,960元。

臺北市就業服務處

歲出計畫提要及分支項目概況表

中華民國106年度

單位：新臺幣元

10 款 2 項 2 目 1 節 分支項目及用途別科目	預 算 數	說 明				
		單 位	數 量	單 價	金 額	內 容
人事費	42,180					
加班值班費	42,180	人、小時	12x19	185	42,180	辦理業務加班費。
業務費	21,621,004					
水電費	2,058,436	年	1	1,909,428	1,909,428	信義等各就業服務站(臺)電費。
		年	1	149,008	149,008	信義等各就業服務站(臺)水費。
通訊費	942,528	件、站、月	60x10x12	5	36,000	寄發求才求職及職涯相關資料等各類函件郵資。
		月	12	75,544	906,528	公務電話費。
其他業務租金	2,394,670	年	1	2,301,120	2,301,120	頂好就業服務站租金費用(63.92坪x3,000元x12月)。
		年	1	93,550	93,550	臺北車站就業服務臺租金費用(3.66坪x25,560元)。
保險費	38,367	人、月	203x1.50	126	38,367	協助特定對象大專院校學生暑期工讀勞保費及勞退金。
外勤誤餐及交通費	162,480	人次	48	80	3,840	外勤誤餐費。
		人次	288	30	8,640	外勤交通費。
		人次	5000	30	150,000	就安基金補助計畫聘用臨時人員外勤交通

臺北市就業服務處

10-2-31

歲出計畫提要及分支項目概況表

中華民國106年度

單位：新臺幣元

10 款 2 項 2 目 1 節	預 算 數	說 明				
分支項目及用途別科目		單 位	數 量	單 價	金 額	內 容
按日按件計資酬金	1,726,089	節	500	1,600	800,000	費(在地型外展員等計畫)。
		人次	6	2,000	12,000	就業諮詢。
		人次	2	2,000	4,000	個案研討會專家出席費。
		節	66	1,600	105,600	特定對象補助要點等審查會專家出席費。
		人、月	203x1.50	2,642	804,489	辦理特定對象就業研習班、職業心理測驗教育訓練講師鐘點費。
物品及材料	98,400	臺	6	3,900	23,400	協助特定對象大專院校學生暑期工讀薪資。
		年	1	60,000	60,000	吸頂式輕鋼架型節能循環扇。
		年	1	15,000	15,000	購買職業心理測驗工具及指導手冊費。
委辦費	12,167,302	年	1	7,513,033	15,000	省能照明設施耗材。
		年	1	4,654,269	4,654,269	委託辦理臺北青年職涯發展中心人事等相關費用。 一、人事費： 1年x7,507,033元=7,507,033元。 二、外勤交通費： 1年x6,000元=6,000元。
		年	1	4,654,269	4,654,269	委託辦理臺北青年職涯發展中心相關會議、課程、講座、研討會及職業分析等。

臺北市就業服務處

歲出計畫提要及分支項目概況表

中華民國106年度

單位：新臺幣元

10 款 2 項 2 目 1 節 分支項目及用途別科目	預 算 數	說 明				
		單 位	數 量	單 價	金 額	內 容
一般事務費	1,508,246	年	1	110,000	110,000	印製業務簡介宣傳品、求才求職各類表格名冊、職業心理測驗、施測人員研習課程及新移民聯繫會報資料印製費等。
		年	1	60,000	60,000	印製資源手冊、座談會資料、經濟型街友、職場學習及再適應等特定對象、青少年等計畫之宣導品等。
		人次	576	80	46,080	職業心理測驗訓練、就業研習班、特定對象就業服務成果發表及大專院校暑期工讀聯繫會報等餐費。
		年	1	220,000	220,000	各就業服務站(臺)之民眾洽公環境綠美化相關費用。
		坪、月	33x12	50	19,800	西門就業服務站清潔管理維持費。
		坪、月	109x12	50	65,400	北投就業服務站清潔管理維持費。
		坪、月	62.50x12	50	37,500	內湖就業服務站清潔管理維持費。
		坪、月	288x12	50	172,800	信義就業服務站清潔管理維持費。
		坪、月	63.92x12	50	38,352	頂好就業服務站清潔管理維持費。
		坪、月	206x12	50	123,600	景美就業服務站、個案管理資源站、台北人力銀行清潔管理維持費。
		坪、月	120x12	50	72,000	萬華就業服務臺清潔管理維持費。
		坪、月	21x12	50	12,600	台北人力銀行內湖科技園區服務臺清潔管理維持費。

臺北市就業服務處

10-2-33

歲出計畫提要及分支項目概況表

中華民國106年度

單位：新臺幣元

10 款 2 項 2 目 1 節	預 算 數	說 明				
分支項目及用途別科目		單 位	數 量	單 價	金 額	內 容
車輛及辦公器具養護費	35,632	坪、月	250x12	50	150,000	臺北青年職涯發展中心清潔管理維持費。
		月	12	12,500	150,000	臺北青年職涯發展中心分攤保全服務費等。
		臺、月、張	3x12x5200	0.7	131,040	影印機使用費。
		年	1	99,074	99,074	文具紙張等雜支。
		年	1	35,632	35,632	北投就業服務站、景美就業服務站、個案管理資源站及台北人力銀行空調保養及維修費。
設施及機械設備養護費	213,354	年	1	116,372	116,372	北投、內湖、信義、景美等就業服務站與個案管理資源站、台北人力銀行及臺北青年職涯發展中心所處電梯保養及維修費。
		年	1	40,982	40,982	信義就業服務站及臺北車站就業服務臺用電設備檢修維護費。
		年	1	20,000	20,000	景美就業服務站、個案管理資源站及台北人力銀行緊急發電機保養及維修費。
國內旅費	15,500	次	6	6,000	36,000	職業心理測驗讀卡機養護維修費。
國外旅費	260,000	人、天	10x1	1,550	15,500	赴外縣市出差旅費。
獎補助及損失	1,250,000	人、天	4x5	13,000	260,000	赴日本考察就業服務措施旅費（新增）。

臺北市就業服務處

歲出計畫提要及分支項目概況表

中華民國106年度

單位：新臺幣元

10 款 2 項 2 目 1 節 分支項目及用途別科目	預 算 數	說 明				
		單 位	數 量	單 價	金 額	內 容
其他補助及捐助	1,250,000	人次	240	5,000	1,200,000	特定對象失業者穩定就業獎助金。
		年	1	50,000	50,000	創業貸款利息補貼。
三、就業促進	4,197,383					較上年度預算數 10,897,703元，減少 6,700,320元。
人事費	44,400					
加班值班費	44,400	人、小時	5x48	185	44,400	辦理業務加班費。
業務費	4,152,983					
通訊費	206,911	年	1	72,341	72,341	寄發失業勞工就業相關資料暨函件郵資。
		年	1	114,570	114,570	公務電話費。
		年	1	20,000	20,000	電話簡訊費。
其他業務租金	72,000	月、場次	12x2	1,200	28,800	辦理就業資源說明會場地租金。
		場次	8	5,400	43,200	研習場地租金。
保險費	450,600	人	200	754	150,800	年節臨時工作人員勞保費。
		人	200	1,499	299,800	年節臨時工作人員健保費。
外勤誤餐及交通費	17,800	人次	300	30	9,000	外勤交通費。

臺北市就業服務處

10-2-35

歲出計畫提要及分支項目概況表

中華民國106年度

單位：新臺幣元

10 款 2 項 2 目 1 節	預 算 數	說 明				
分支項目及用途別科目		單 位	數 量	單 價	金 額	內 容
按日按件計資酬金	2,339,200	人次	80	30	2,400	支援年節臨時工作專案就業服務員外勤費。
		人次	80	80	6,400	支援年節臨時工作專案就業服務員誤餐費。
		節	72	1,600	115,200	創業研習班講師鐘點費。
		節	60	1,600	96,000	創業顧問諮詢鐘點費。
		人、天、小時	200x10x8	133	2,128,000	年節臨時工作人員工資。
物品及材料	136,436	年	1	136,436	136,436	事務機具耗材費。
一般事務費	904,100	份	16250	10	162,500	印製失業給付求職紀錄表、申請失業給付注意事項手冊等。
		本	25000	15	375,000	失業給付資料用袋及文宣。
		年	1	45,000	45,000	場地佈置及清潔費等。
		人次	860	80	68,800	研習活動餐費。
		份	1000	112	112,000	印製講義費。
		場	12	400	4,800	研習活動茶水費。
		年	1	80,000	80,000	文具紙張等雜支。
份	2000	28	56,000	印製創業資源手冊等。		

臺北市就業服務處

歲出計畫提要及分支項目概況表

中華民國106年度

單位：新臺幣元

10 款 2 項 2 目 1 節	預 算 數	說 明				
分支項目及用途別科目		單 位	數 量	單 價	金 額	內 容
車輛及辦公器具養護費	7,336	年	1	7,336	7,336	事務機具養護維修等。
國內旅費	18,600	人、天	12x1	1,550	18,600	赴外縣市出差旅費。
四、就業情報蒐集、整理與分析	2,679,952					較上年度預算數 2,788,152元，減少 108,200元。
人事費	34,040					
加班值班費	34,040	人、小時	8x23	185	34,040	辦理業務加班費。
業務費	2,645,912					
通訊費	343,980	年	1	101,376	101,376	寄發出版品、宣導品、就業訊息傳遞及就業快訊等資料郵資。
		月	12	10,217	122,604	公務電話費。
		年	1	120,000	120,000	簡訊費。
外勤誤餐及交通費	41,240	人次	64	80	5,120	外勤誤餐費。
		人次	340	30	10,200	外勤交通費。
		人次	864	30	25,920	就安基金補助計畫聘用臨時人員外勤交通費(數位就業服務營運站工作開發員9名)。
按日按件計資酬金	80,000	人次	40	2,000	80,000	專家學者出席費。

臺北市就業服務處

10-2-37

歲出計畫提要及分支項目概況表

中華民國106年度

單位：新臺幣元

10 款 2 項 2 目 1 節 分支項目及用途別科目	預 算 數	說 明				
		單 位	數 量	單 價	金 額	內 容
一般事務費	2,165,392	式	1	1,000,000	1,000,000	辦理就業勞動市場意向調查。
		份	71980	10	719,800	製作簡介文宣及宣傳品等。
		式	1	150,000	150,000	製作台北人力銀行宣傳物。
		式	1	10,000	10,000	辦理就業宣導場地佈置費。
		式	1	2,524	2,524	蒐集就業市場資料及期刊。
		臺、月、張	11x12x1200	0.7	110,880	影印機使用費。
		年	1	172,188	172,188	文具紙張等雜支。
國內旅費	9,300	人、天	6x1	1,550	9,300	赴外縣市出差旅費。
運費	6,000	次	2	3,000	6,000	搬運宣導器材費。
五、雇主服務	14,711,660					較上年度預算數 14,488,290元，增加 223,370元。
人事費	46,250					
加班值班費	46,250	人、小時	10x25	185	46,250	辦理業務加班費。
業務費	14,665,410					
通訊費	262,760	年	1	91,996	91,996	寄發雇主宣導及就業甄選資料等郵資。
		月	12	10,897	130,764	公務電話費。

臺北市就業服務處

歲出計畫提要及分支項目概況表

中華民國106年度

單位：新臺幣元

10 款 2 項 2 目 1 節 分支項目及用途別科目	預 算 數	說 明				
		單 位	數 量	單 價	金 額	內 容
其他業務租金	1,976,000	年	1	40,000	40,000	簡訊費。
		年	1	1,000,000	1,000,000	辦理現場徵才活動場地租金。
保險費	50,000	間	2	8,000	16,000	就業甄選測驗試務中心租金。
		間	400	2,400	960,000	就業甄選測驗場地租金及清潔費用。
外勤誤餐及交通費	24,500	年	1	50,000	50,000	辦理現場徵才及就業甄選等活動意外險（新增）。
按日按件計資酬金	4,754,160	人次	124	80	9,920	外勤誤餐費。
		人次	486	30	14,580	外勤交通費。
		節	48	1,600	76,800	辦理現場徵才活動講座及聘請心理諮詢師鐘點費（新增）。
		人、小時、場	1x6x14	340	28,560	辦理現場徵才活動聘請護理師駐點鐘點費（新增）。
		份	27000	15	405,000	求職求才資料登錄。
		人	600	1,800	1,080,000	就業甄選監場人員(學科及術科測驗)監場費用。
		份	5000	11	55,000	就業甄選學科測驗試卷閱卷費。
		次、科	4x5	5,000	100,000	就業甄選學科測驗命題費。

臺北市就業服務處

10-2-39

歲出計畫提要及分支項目概況表

中華民國106年度

單位：新臺幣元

10 款 2 項 2 目 1 節	預 算 數	說 明				
分支項目及用途別科目		單 位	數 量	單 價	金 額	內 容
物品及材料	395,000	人	1225	200	245,000	就業甄選監試人員、口試委員及試務人員講習費用。
		人	750	1,800	1,350,000	就業甄選試務人員(學科及術科測驗)工作酬勞。
		人	650	1,800	1,170,000	就業甄選口試委員口試費。
		人次	10000	8	80,000	就業甄選考生基本資料建檔費。
		人、天、次	10x3x3	1,800	162,000	就業甄選入闈人員費用。
		次、小時	2x3	300	1,800	訪視外籍勞工及外勞雇主轉換通譯費。
一般事務費	7,185,690	年	1	300,000	300,000	試題用紙。
		年	1	95,000	95,000	事務機具耗材費。
		年	1	1,800,000	1,800,000	人才招聘之宣導活動所需宣導品及廣告費等。
		年	1	3,893,010	3,893,010	辦理現場徵才活動、網站宣傳相關費用。
		人、天、次	10x3x3	400	36,000	就業甄選入闈人員餐費。
		人次	3100	80	248,000	現場徵才活動、就業甄選試務、監場人員及口試委員餐費。
		份	50000	6	300,000	就業甄選試卷、報名表、准考證等印製費。

臺北市就業服務處

歲出計畫提要及分支項目概況表

中華民國106年度

單位：新臺幣元

10 款 2 項 2 目 1 節	預 算 數	說 明				
分支項目及用途別科目		單 位	數 量	單 價	金 額	內 容
國內旅費 運費	9,300	份	30000	4	120,000	就業甄選電腦答案卡印刷費。
		次	20	15,000	300,000	就業甄選場地佈置費。
		人、天、次	10x3x3	50	4,500	就業甄選入闈人員清潔用品費。
		次	10	15,000	150,000	刊登就業甄選公告費。
		年	1	201,680	201,680	文具紙張等雜支。
		年	1	132,500	132,500	就業甄選雜支費。
		人、天	6x1	1,550	9,300	赴外縣市出差旅費。
8,000	次	2	4,000	8,000	運送測驗試題、試卷及試務用品等。	

臺北市就業服務處

歲出計畫提要及分支項目概況表

中華民國106年度

單位：新臺幣元

工作計畫名稱及編號	447102營建工程	承辦單位	秘書室、求職服務課	預算金額	39,678,873 元
-----------	------------	------	-----------	------	--------------

一、本工作計畫上年度預算數24,692,998元，前年度決算數1,122,210元。

二、本年度計畫內容及預期成果：

(一) 計畫內容：

1. 辦理價購萬華車站大樓BOT案公益樓層。
2. 配合本府都市發展局辦理廣慈博愛園區南區新建工程分攤款。
3. 配合本府都市發展局辦理參建台肥公營住宅就業服務站規劃設計監造及工程分攤款。
4. 辦理頂好就業服務站裝修工程。

(二) 預期成果：

1. 價購萬華車站大樓BOT案公益樓層：為配合本府「北區門戶」發展構想，本處遷離原址進駐萬華車站公益樓層集中辦公，以提升民眾洽公便利性與同仁辦公效率。
2. 廣慈博愛園區南區新建工程：將有足夠的空間、便捷的交通，以維整體洽公環境品質，同時提升為民服務品質。
3. 參建台肥公營住宅就業服務站工程：將有更足夠的空間，更便捷的交通，可提高整體洽公環境品質，同時提升為民服務品質。
4. 辦理頂好就業服務站裝修工程：為配合本府「東區地下街公務機關使用空間調整政策」，進行頂好就業服務站搬遷，將透過整體規劃、裝修，在有限空間中提供優質服務環境，提升服務品質及效率。

三、分支項目及用途別科目預算明細表：

10 款 2 項 3 目 1 節	預 算 數	說 明				內 容
分支項目及用途別科目		單 位	數 量	單 價	金 額	
一、價購萬華車站大樓BOT案公益樓層	19,724,796					
設備及投資	19,724,796					
房屋建築及設備費	19,724,796	式	1	19,724,796	19,724,796	1. 萬華車站大樓BOT案公益樓層建物(本建物係臺北市市有財產開發基金出資參建取得之公益樓層，本處價購1,043.64坪，每坪94,500元)。 2. 本計畫為106-110年度連續性計畫，總價購款98,623,980元，本年度編列第1年經費19,724,796元，餘78,899,184元編列於以後年度，其各年度資金需求詳如後分年資金需求表。

臺北市就業服務處

10-2-43

歲出計畫提要及分支項目概況表

中華民國106年度

單位：新臺幣元

10 款 2 項 3 目 1 節	預 算 數	說 明				
分支項目及用途別科目		單 位	數 量	單 價	金 額	內 容
二、廣慈博愛園區南區新建工程委託技術服務費	13,770	坪	1043.64	94,500	(98,623,980) 98,623,980	總價購款明細如下： 價購萬華車站大樓BOT案公益樓層。 本項係合建工程，原係105-108年度連續性計畫，修正為105-110年度連續性計畫，由臺北市住宅基金主辦，原總經費 351,024,502元，本處分攤經費 1,890,694元，修正總經費為 365,287,651元，本處分攤 經費 1,919,260元，除至上年度已編列 600,949元外，本年度續編第2年經費 13,770元，餘 1,304,541元編列於以後年度，其各年度資金需求詳如後分年資金需求表。
設備及投資	13,770					
房屋建築及設備費	13,770	式	1	13,770	13,770	委託技術服務費分攤款。
三、廣慈博愛園區南區新建工程工程費	604,031					本項係合建工程，為106-110年度連續性計畫，由臺北市住宅基金主辦，總經費原列 9,876,646,056元，經議會審定為 9,382,813,753元，經調整後本處應分攤 49,395,123元，本年度編列第一年經費 604,031元，餘 48,791,092元編列於以後年度，其各年度資金需求詳如後分年資金需求表。
設備及投資	604,031					
房屋建築及設備費	604,031	式	1	601,599	601,599	施工費分攤款。

臺北市就業服務處

歲出計畫提要及分支項目概況表

中華民國106年度

單位：新臺幣元

10 款 2 項 3 目 1 節 分支項目及用途別科目	預 算 數	說 明				
		單 位	數 量	單 價	金 額	內 容
四、參建台肥公營住宅就業服務站 規劃設計監造分攤款	1,000	式	1	2,432	2,432	工程管理費分攤款。
					(49,395,123)	總工程費明細如下：
		式	1	49,164,104	49,164,104	施工費分攤款。
		式	1	231,019	231,019	工程管理費分攤款。
設備及投資	1,000					1. 本處為遷移內湖就業服務站並籌設南港就業服務站所需，配合參建。 2. 本工程委託規劃、設計及監造為103-107年度連續性計畫，本案由臺北市住宅基金主辦，社會局及本處配合參建，總經費為 140,717,188元，按暫訂概估分配樓地板面積比例分攤，本處分攤約1.87%。 3. 本處分攤總經費 2,502,181元，除至上年度已編列 1,805,492元外，本年度續編第4年經費 1,000元，餘 695,689元編列於以後年度，其各年度資金需求詳如後分年資金需求表。
房屋建築及設備費	1,000	式	1	1,000	1,000	工程監造費分攤款。
五、參建台肥公營住宅就業服務站 工程分攤款	15,432,728					1. 本處為遷移內湖就業服務站並籌設南港就業服務站所需，配合參建。 2. 本工程為104-107年度連續性計畫，本案由臺北市住宅基金主辦，社會局及本處配合參建，總經費為 3,133,433,024元，按暫訂概估分配樓地板面積比例分

歲出計畫提要及分支項目概況表

中華民國106年度

單位：新臺幣元

10 款 2 項 3 目 1 節	預 算 數	說 明				
分支項目及用途別科目		單 位	數 量	單 價	金 額	內 容
設備及投資	15,432,728					攤，本處分攤約1.87%。 3.本處分攤總經費 55,717,532元，除至上年度已編列 2,517,498元外，本年度續編第3年經費 15,432,728元，餘37,767,306元編列於以後年度，其各年度資金需求詳如後分年資金需求表。
房屋建築及設備費	15,432,728	式	1	14,531,677	14,531,677	直接工程成本分攤款。
		式	1	70,134	70,134	其他間接成本分攤款。
		式	1	742,177	742,177	工程預備費分攤款。
		式	1	88,740	88,740	工程管理費分攤款。
六、頂好就業服務站裝修工程	3,902,548					
設備及投資	3,902,548					
房屋建築及設備費	3,902,548	式	1	159,160	159,160	假設工程。
		式	1	1,698,668	1,698,668	裝修工程。
		式	1	135,462	135,462	門窗工程。
		式	1	895,760	895,760	傢俱工程。
		式	1	684,712	684,712	機電工程。

臺北市就業服務處
歲出計畫提要及分支項目概況表

中華民國106年度

單位：新臺幣元

10 款 2 項 3 目 1 節	預 算 數	說 明				
分支項目及用途別科目		單 位	數 量	單 價	金 額	內 容
		式	1	275,180	275,180	委託設計監造服務費(依施工費3,573,762元×7.7%提列)。
		式	1	53,606	53,606	工程管理費(依施工費3,573,762元×1.5%提列)。

臺北市就業服務處

10-2-47

歲出計畫提要及分支項目概況表

中華民國106年度

單位：新臺幣元

工作計畫名稱及編號	447104其他設備	承辦單位	秘書室、求職服務課、雇主服務課、台北人力銀行	預算金額	1,984,757 元
-----------	------------	------	------------------------	------	-------------

一、本工作計畫上年度預算數957,119元，前年度決算數980,093元。

二、本年度計畫內容及預期成果：

(一) 計畫內容：

1. 汰換個人電腦，購置中階伺服器、網路及資訊周邊設備、套裝軟體及機櫃設備。
2. 購置喇叭設備，汰換多媒體叫號系統更新及碎紙機。

(二) 預期成果：

1. 改善本處舊有電腦及周邊設備，提升為民服務之效率。
2. 改善服務環境，提升工作效能，增進服務品質。

三、分支項目及用途別科目預算明細表：

10 款 2 項 3 目 2 節 分支項目及用途別科目	預 算 數	說 明				
		單 位	數 量	單 價	金 額	內 容
設備及投資	1,984,757					
資訊軟硬體設備費	1,637,737					
		部	14	20,500	287,000	汰換個人電腦。
		部	2	114,900	229,800	中階伺服器。
		年	1	822,000	822,000	網路及資訊周邊設備。
		年	1	246,237	246,237	套裝軟體。
		座	1	52,700	52,700	機櫃設備(含線路整理)。
雜項設備費	347,020					
		組	1	97,020	97,020	喇叭設備。
		式	1	224,000	224,000	多媒體叫號系統更新。
		臺	2	13,000	26,000	碎紙機。

本 頁 空 白

本 頁 空 白

臺北市就
歲出用途別

中華民國

科 目				合 計	經 常			
款	項	目	節		名 稱 及 編 號	小 計	01 人 事 費	02 業 務 費
10	2			10102 就業服務處	170,428,090	128,764,460	70,242,690	57,271,770
			1	440100 一般行政	33,664,005	33,664,005	19,477,544	14,186,461
			1	440101 行政管理	33,664,005	33,664,005	19,477,544	14,186,461
			2	440200 就業服務	95,100,455	95,100,455	50,765,146	43,085,309
			1	440201 就業策進	95,100,455	95,100,455	50,765,146	43,085,309
			3	447100 建築及設備	41,663,630			
			1	447102 營建工程	39,678,873			
			2	447104 其他設備	1,984,757			

業服務處
科目分析表

10-2-51

106年度

單位：新臺幣元

支 出			資 本 支 出			
04 獎補助及損失	05 債 務 費	06 預 備 金	小 計	03 設 備 及 投 資	04 獎補助及損失	06 預 備 金
1,250,000			41,663,630	41,663,630		
1,250,000						
1,250,000						
			41,663,630	41,663,630		
			39,678,873	39,678,873		
			1,984,757	1,984,757		

臺北市就
歲 出 人 事

中華民國

科 目				預 算 人 數								全				
款	項	目	節	名 稱	合 計	民 意 代 表	員			工			聘 僱 人 員	臨 時 工	合 計	民 意 代 表 待 遇
							小 計	職 員	駐 衛 警	小 計	技 工 及 駕 駛	工 友				
10	2			就業服務處	83		67	67		6	3	3	10		70,242,690	
		1		一般行政	19		17	17		2	1	1			19,477,544	
			1	行政管理	19		17	17		2	1	1			19,477,544	
		2		就業服務	64		50	50		4	2	2	10		50,765,146	
			1	就業策進	64		50	50		4	2	2	10		50,765,146	

費彙計表

106年度

單位：新臺幣元

年 度 人 事 費												
小 計	待 遇 保 險 及 退 離 職 金						其 他 報 酬				待 遇 準 備	
	法定編制 人員待遇	技工及工 友待遇	約聘僱人 員待遇	公(勞)保 保險費	健 康 保 險 費	退休(職)或 離職儲金	小 計	臨時工工資	獎 金	其他給與		加班值班費
68,662,220	49,950,600	2,794,145	5,362,308	1,783,620	2,538,181	6,233,366	1,580,470			1,194,480	385,990	
18,063,944	12,921,300	971,345		363,408	620,941	3,186,950	1,413,600			1,194,480	219,120	
18,063,944	12,921,300	971,345		363,408	620,941	3,186,950	1,413,600			1,194,480	219,120	
50,598,276	37,029,300	1,822,800	5,362,308	1,420,212	1,917,240	3,046,416	166,870				166,870	
50,598,276	37,029,300	1,822,800	5,362,308	1,420,212	1,917,240	3,046,416	166,870				166,870	

臺北市就業服務處

聘僱人員薪津及保險費彙計表

中華民國106年度

單位：新臺幣元

區分及職稱	人數	擔任工作	聘用或約僱起迄時間	薪點	年需經費	月 支					經費來源及科目
						小計	折合金額	勞保保險費	健康保險費	離職儲金	
聘用 專業 諮商輔導員	4	擔任特定對象求職者個案管理就業輔導工作，協助其解決就業障礙，順利謀得工作。	106.01.01-106.12.31	296	2,025,168	168,764	143,384	10,280	6,496	8,604	就業策進
網站服務員	4	負責台北人力銀行系統開發、設計維護、客戶服務、網站品牌管理與網站行銷宣傳、執行。	106.01.01-106.12.31	344	2,353,488	196,124	166,632	11,948	7,548	9,996	就業策進
專案督導員	2	負責台北人力銀行網站系統開發、管理、營運方針擬訂與網站品牌形象設計經營及行銷宣傳專案督導與執行。	106.01.01-106.12.31	360	1,231,512	102,626	87,192	6,252	3,950	5,232	就業策進
小計	10				5,610,168	467,514	397,208	28,480	17,994	23,832	
共計	10				5,610,168	467,514	397,208	28,480	17,994	23,832	
加發數					595,812						
總計	10				6,205,980						

臺北市就業服務處

10-2-55

各項費用分攤表

中華民國106年度

單位：新臺幣元

科目名稱	預定完成工作總數		合辦單位	分攤方式	分攤比率%	總經費	本 年 度 預 算 數				說 明
	單位	數量					設 備 及 投 資				
							合計	施工費用	工程管理費	委外費用	
營建工程						13,022,251,616	978,226,721	969,817,132	5,358,563	3,051,026	1. 本工程係由臺北市住宅基金主辦，為105-110年連續性計畫，總經費365,287,651元，本處分攤 1,919,260元。 2. 本府都市發展局、社會局、圖書館、公共運輸處、衛生局、信義區公所(含福德街派出所、國稅局、臺北市選舉委員會)、稅捐稽徵處、信義區戶政事務所、信義區健康服務中心、環境保護局、警察局少年警察隊、民政局及本處按分配樓地板面積暫定概估面積比例分攤經費。
廣慈博愛園區南區新建工程委託技術服務費		205,342.50			100	365,287,651	3,048,026			3,048,026	
	平方公尺	115,988.50	臺北市政府都市發展局	依使用面積	59.29	219,147,819	1,755,539			1,755,539	
	平方公尺	42,606.40	臺北市政府社會局	依使用面積	20.29	72,084,536	720,845			720,845	
	平方公尺	4,800.00	臺北市立圖書館	依使用面積	2.10	7,601,715	60,397			60,397	
	平方公尺	130.00	臺北市公共運輸處	依使用面積	0.05	177,636					
	平方公尺	8,704.00	臺北市政府衛生局	依使用面積	3.80	13,522,468	132,770			132,770	
	平方公尺	22,491.36	臺北市信義區公所(含福德街派出所、國稅局、臺北市選舉委員會)	依使用面積	9.82	35,831,140	257,067			257,067	
	平方公尺	1,204.73	臺北市就業服務處(信義就業服務站)	依使用面積	0.53	1,919,260	13,770			13,770	
	平方公尺	2,826.66	臺北市稅捐稽徵處信義分處	依使用面積	1.24	4,503,163	32,308			32,308	
	平方公尺	3,139.17	臺北市信義區戶政事務所	依使用面積	1.37	5,001,025	35,879			35,879	
	平方公尺	2,242.26	臺北市信義區健	依使用面積	0.98	3,572,162	25,628			25,628	

臺北市就業服務處

各項費用分攤表

中華民國106年度

單位：新臺幣元

科目名稱	預定完成工作總數		合辦單位	分攤方式	分攤比率%	總經費	本年度預算數				說明	
	單位	數量					設 備 及 投 資					
							合計	施工費用	工程管理費	委外費用		
廣慈博愛園區南區新建工程工程費	平方公尺	625.02	康服務中心 臺北市政府環境 保護局(信義區 清潔隊)	依使用面積	0.27	995,725	7,144				7,144	1. 本項係合建工程， 由臺北市住宅基金 主辦，總經費原列 9,876,646,056元 ，經議會審定為9 ,382,813,753元 ，經調整後本處 應分攤 49,395,1 23元。 2. 本府都市發展局、 、社會局、圖書館 、公共運輸處、衛 生局、信義區公所 (含福德街派出所 、國稅局、臺北市 選舉委員會)、稅
	平方公尺	334.39	臺北市政府警察 局少年警察隊(信義區少輔組)	依使用面積	0.15	532,713	3,822				3,822	
	平方公尺	250.01	臺北市政府民政 局	依使用面積	0.11	398,289	2,857				2,857	
		205,342.50			100	9,382,813,753	114,617,661	114,156,220	461,441			
	平方公尺	115,988.50	臺北市政府都市 發展局	依使用面積	59.29	5,563,070,274	68,028,241	67,754,365	273,876			
	平方公尺	42,606.40	臺北市政府社會 局	依使用面積	20.29	1,903,772,910	23,280,368	23,186,643	93,725			
	平方公尺	4,800.00	臺北市立圖書館	依使用面積	2.10	197,039,089	2,289,026	2,279,811	9,215			
	平方公尺	130.00	臺北市公共運輸 處	依使用面積	0.05	4,691,407	57,369	57,138	231			
	平方公尺	8,704.00	臺北市政府衛生 局	依使用面積	3.80	356,546,923	4,360,049	4,342,496	17,553			
	平方公尺	22,491.36	臺北市信義區公 所(含福德街派 出所、國稅局、 臺北市選舉委員 會)	依使用面積	9.82	922,170,403	11,276,798	11,231,400	45,398			

臺北市就業服務處

10-2-57

各項費用分攤表

中華民國106年度

單位：新臺幣元

科目名稱	預定完成工作總數		合辦單位	分攤方式	分攤比率%	總經費	本 年 度 預 算 數				說 明	
	單位	數量					設 備 及 投 資					
							合計	施工費用	工程管理費	委外費用		
參建台肥公營住宅就業服務站規劃設計監造分攤款	平方公尺	1,204.73	臺北市就業服務處(信義就業服務站)	依使用面積	0.53	49,395,123	604,031	601,599	2,432		捐稽徵處、信義區戶政事務所、信義區健康服務中心、環境保護局、警察局少年警察隊、民政局及本處按分配樓地板面積暫定概估面積比例分攤經費。	
	平方公尺	2,826.66	臺北市稅捐稽徵處信義分處	依使用面積	1.24	115,895,947	1,417,239	1,411,533	5,706			
	平方公尺	3,139.17	臺北市信義區戶政事務所	依使用面積	1.37	128,709,208	1,573,926	1,567,589	6,337			
	平方公尺	2,242.26	臺北市信義區健康服務中心	依使用面積	0.98	91,935,150	1,124,233	1,119,707	4,526			
	平方公尺	625.02	臺北市政府環境保護局(信義區清潔隊)	依使用面積	0.27	25,626,521	313,375	312,113	1,262			
	平方公尺	334.39	臺北市政府警察局少年警察隊(信義區少輔組)	依使用面積	0.15	13,710,190	167,656	166,981	675			
	平方公尺	250.01	臺北市政府民政局	依使用面積	0.11	10,250,608	125,350	124,845	505			
			3.00			100	140,717,188	3,000		3,000		1. 本工程由臺北市住宅基金主辦，為103-107年連續性計畫，總經費為140,717,188元。
	式		1.00	臺北市政府都市發展局	按分配樓地板面積比例	86.66	122,031,471	1,000		1,000		
	式		1.00	臺北市政府社會局	按分配樓地板面積比例	11.55	16,183,536	1,000		1,000		2. 都市發展局、社會局及本處按分配樓地板面積暫訂概估
式		1.00	臺北市就業服務處	按分配樓地板面積比例	1.79	2,502,181	1,000		1,000			

臺北市就業服務處

各項費用分攤表

中華民國106年度

單位：新臺幣元

科目名稱	預定完成工作總數		合辦單位	分攤方式	分攤比率%	總經費	本 年 度 預 算 數				說 明
	單位	數量					設 備 及 投 資				
							合 計	施 工 費 用	工 程 管 理 費	委 外 費 用	
參建台肥公營住宅就業服務站工程分攤款		3.00	處	面積比例	100	3,133,433,024	860,558,034	855,660,912	4,897,122	面積比例分攤經費。 1. 本工程由臺北市住宅基金主辦，為104-107年連續性計畫，總經費為3,133,433,024元。 2. 都市發展局、社會局及本處按分配樓地板面積暫訂概估面積比例分攤經費。	
	式	1.00	臺北市政府都市發展局	按分配樓地板面積比例	86.66	2,717,347,092	745,309,911	741,075,479	4,234,432		
	式	1.00	臺北市政府社會局	按分配樓地板面積比例	11.55	360,368,400	99,815,395	99,241,445	573,950		
	式	1.00	臺北市就業服務處	按分配樓地板面積比例	1.79	55,717,532	15,432,728	15,343,988	88,740		

臺北市就業服務處

10-2-59

資本支出分析表

中華民國106年度

單位：新臺幣元

機關及計畫名稱	合計	土地	房屋建築及設備費	公共建設及設施費	機械設備費	運輸設備費	資訊軟硬體設備費	雜項設備費	權利	投資	獎補助及損失
就業服務處	41,663,630		39,678,873				1,637,737	347,020			
建築及設備	41,663,630		39,678,873				1,637,737	347,020			
營建工程	39,678,873		39,678,873								
其他設備	1,984,757						1,637,737	347,020			

臺北市就業服務處

車輛明細表

中華民國106年度

單位：新臺幣元

工作計畫別	車輛種類	車號	廠牌及引擎號碼	購置年月	汽缸總排氣量 立方公分	合計	牌照稅	燃料使用費	油料(全年)			液化石油氣(全年)			養護費	檢驗執照及保險費
									數量 (公升)	單價	金額	數量 (公升)	單價	金額		
行政管理 合計	小客車 客貨兩用車	2輛				188,462	22,460	12,360			59,472			14,872	73,000	6,298
		1輛														
		1輛														
	小客車	5350-QZ	中華4B11Q00219A	2008.6	1,998	104,772	11,230	6,180	852.00	23.60	20,107	972.00	15.30	14,872	49,000	3,383
	客貨兩用車	AGH-2625	中華三菱4G64C031868	2014.4	2,351	83,690	11,230	6,180	1,668.00	23.60	39,365			24,000	2,915	

臺北市就業服務處

新興計畫分年資金需求表

中華民國106年度

單位：新臺幣元

計畫項目	全程計畫 總金額	分年資金需求					備註
		106年度	107年度	108年度	109年度	110年度	
總計	148,019,103	20,328,827	43,759,218	35,125,434	24,702,852	24,102,772	
建築及設備	148,019,103	20,328,827	43,759,218	35,125,434	24,702,852	24,102,772	
營建工程	148,019,103	20,328,827	43,759,218	35,125,434	24,702,852	24,102,772	
價購萬華車站大樓BOT案公益樓層	98,623,980	19,724,796	19,724,796	19,724,796	19,724,796	19,724,796	
廣慈博愛園區南區新建工程工程費	49,395,123	604,031	24,034,422	15,400,638	4,978,056	4,377,976	1. 本項係合建工程，由臺北市住宅基金主辦，總經費原列9,876,646.056元，經議會審定為9,382,813,753元，經調整後本處應分攤49,395,123元。 2. 105年度編列工程費98,190元，因市議會審議主辦機關總經費未通過，故不予執行。

本 頁 空 白

濟性綜合分類表

106年度

單位：新臺幣千元

資本支出 合計	資 本 移 轉			土地購 入	無形 資產 購置	出 形 成								
	投 資 及 增 資					固 定 資 本		形 成						
	對營業 基金	對非營業 特種基金	對民間 企業			對企 業	對家庭及民間 非營利機構	對政府	對國 外	住 宅	非住宅 房 屋	其他營建 工 程	運 輸 工 具	資 訊 軟 體
41,664									39,679			246	1,739	
41,664									39,679			246	1,739	