

臺北市立士林幼兒園

員工防災教育訓練



對象：全體教職員工 主講人：謝淑華





*地震就地避難時；**趴下**、**掩護**、**穩住**
(抓住桌腳)隨手拿防災帽或掩護
頭部堅硬物品。

*疏散期間三步驟；不推、不跑、不語

*聯絡時可打1991報平安



組織架構圖暨分工表如下

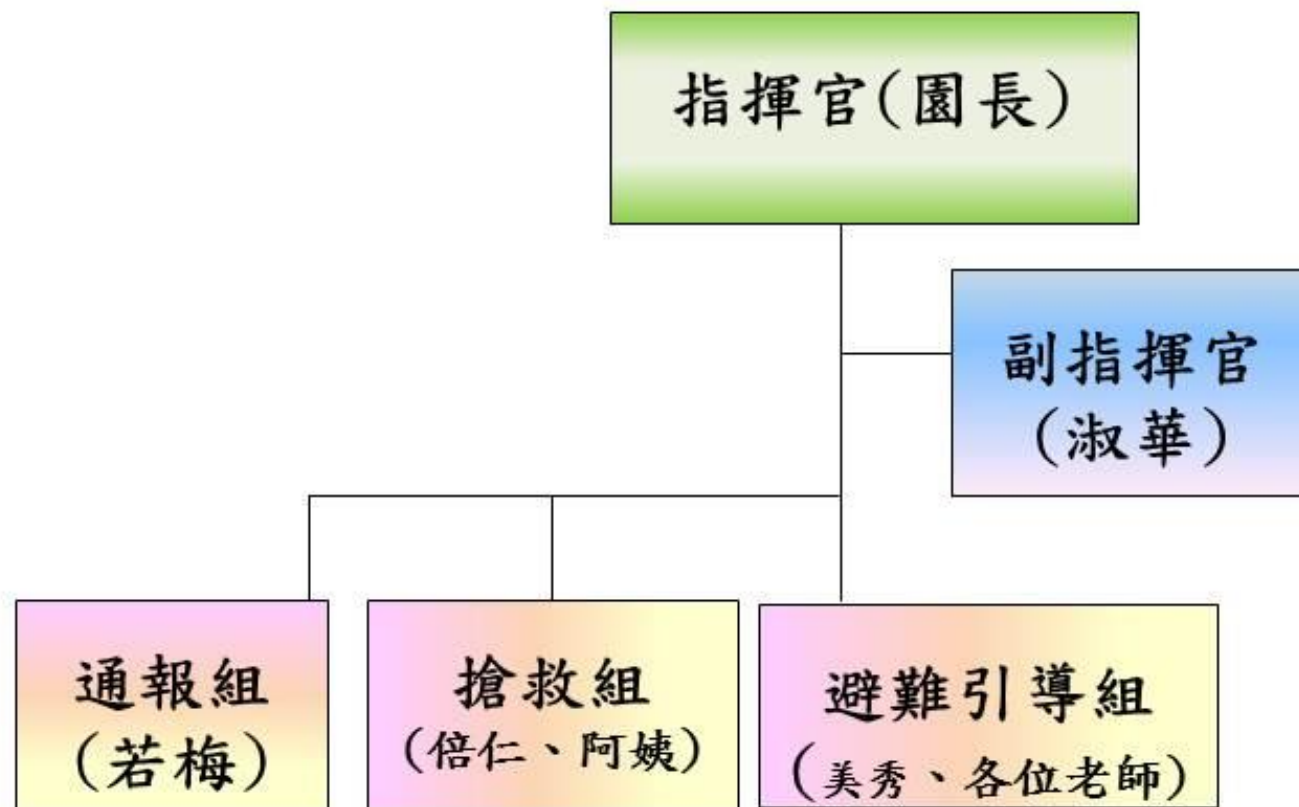

- 根據我們全園總人數做先前的分組，當下緊急應變措施，及事後的檢討。



各組執掌內容:



編 組	負責人員	主要工作項目	職務代理人
本 園 指 揮 官	謝美琪	1. 總指揮、督導暨下達命令。 2. 統一對外發言或主持相關會議。 3. 統一轉接窗口，接受有關單位相關災情資訊。	謝淑華
本 園 副指揮官	謝淑華	1. 協調及主導各班運作及分工。 2. 協調全園防災演練。 3. 掌握本園全園受災情形及目前置狀況。	李若梅
通報組	李若梅	1. 對外通報有關單位(消防局或主管機關等)受災情形或目前處置狀況，並請求必要支援。 2. 消防受信總機或警報器操控。 3. 負責蒐集、評估和使用有關災害、資源與狀況發展的資訊。 4. 收聽新聞廣播、接受家長詢問。	許倍仁





搶救組

組長: 許倍仁
組員: 顏美麗
組員: 楊月青
組員: 王淑英
組員: 李佳臻
組員: 陳麗鳳

1. 指揮成員進行滅火工作。
2. 使用滅火器、室內消防栓等設備從事初期滅火。
3. 若無滅火需求(或初期滅火已失敗), 則協助引導人員疏散或管制出入動線。
4. 協助設置警戒標誌及門禁管制, 安顏美麗全防護巡邏及人員搜救。
5. 立即打開各個安全門、引導幼兒疏散。
6. 確保緊急電源之安全, 鍋爐等用火用電設施之停止使用。
7. 緊急救護所設置。
8. 受傷人員緊急處理, 基本急救、若有重傷患就醫護送。



避難引導組

組長：陳美秀
組員：黃富美

許世賢
李文君
林佩芸
陳儀穎
謝佳芳
邱信慈
蔡琬婷
張心慈

1. 平時教導幼兒認識緊急疏散防災地圖(疏散路線和集合地點)
2. 協助設計警戒標誌及交通管制。
3. 協助疏散幼兒或其他人員至適當處所，並登記掌握人數、發放生活物資、糧食、飲用水..。
4. 安撫幼兒情緒，並指導或管控避難逃生技巧。
5. 維護幼兒園及園外避難收容場所之安全並維持幼兒秩序。
6. 確認停班、停課後幼兒園內人員疏散狀況。
7. 幼兒家長之緊急聯繫。

黃俐真

防災類別-士林幼兒園災害潛勢圖表

災害類型	判釋年度	潛勢結果	詳細說明
地震	105	低	學校位於活動斷層兩側超過 200 公尺範圍之學校；土壤液化潛勢等級為高潛勢等級 (圖資來源:台北市政府工務局)
	104	低	學校位於活動斷層兩側超過 200 公尺範圍之學校
	103	低	各類活動斷層 200 公尺範圍外學校
淹水	105	中	累積雨量達 450 mm/day，學校可能發生淹水深度達 0 公尺以上且未達 0.5 公尺；過去 5 年內校園不曾發生淹水事件
	104	中	累積雨量達 450 mm/day，學校可能發生淹水深度達 0 公尺以上且未達 0.5 公尺；過去 5 年內校園不曾發生淹水事件
	103	高	累積雨量達 300mm/day(或 350mm/day)以下，學校可能發生淹水
坡地	105	低	校園周邊 200 公尺範圍以下無土石流潛勢溪流影響範圍或土石流潛勢溪流或順向坡；過去 5 年內校園不曾發生坡地災害事件
	104	低	校園周邊 200 公尺範圍以下無土石流潛勢溪流影響範圍或土石流潛勢溪流或順向坡；過去 5 年內校園不曾發生坡地災害事件
	103	低	校園週邊 200 公尺內無崩塌地或土石流潛勢溪流或順向坡
人為	105	低	校園周邊 500 公尺範圍以下有製造業與瓦斯；校園周邊 200 公尺範圍以下道路服務水準 C 級；過去 5 年內校園不曾發生人為災害事件
	104	低	校園周邊 500 公尺範圍以下有製造業與瓦斯；過去 5 年內校園不曾發生人為災害事件
	103	尚無法判定	
輻射	105	無潛勢	學校位於核電廠圓周 16 公里防護準備區範圍外
	104	無潛勢	學校位於核電廠圓周 16 公里防護準備區範圍外



防災類別

- ◆ 依潛勢規劃演練：地震、火災、防汛
- ◆ 時段性：早上點心時、午餐、活動期間、下午點心或放學時
- ◆ 事後檢討與改進

◆ 下學期主要採無預警防災演練



逃生路線



家長

◆ 推動家庭防災卡

請家長填寫家庭防災卡，並放於幼生書包中

<http://disaster.moe.edu.tw/>

◆ 邀請家長一同參與園內防災演練

◆ 親子DIY防災帽

填寫範例	家庭防災卡	班級：1年3班 座號：18 註：可依實際需求填寫， 如姓名。
★緊急集合點 (地震與火災)住家外：住家旁小公園的花圃 (颱洪/坡地)社區內：自家公寓四樓公共區域 註：可依據在地化災害特性填補。	社區外：○○國小操場東側大榕樹邊 社區外：災民收容所(板橋國小)	
★緊急聯絡人(本地) 稱謂：大伯父 手機號碼：0912-123-456 電話(日)：02-2987-6543 電話(夜)：02-2765-4321	★緊急聯絡人(外縣市) 稱謂：小阿嬤 手機號碼：0934-345-678 電話(日)：04-2345-6789 電話(夜)：04-2987-6543	
★災民收容所 地點：板橋國小(板橋區文化路1段23號) 電話：02-2968-6834*152 註：可諮詢住家所在地鄉鎮市區公所人員或網站。「衛生福利部社會救助及社工司」網站、各縣市政府社會局(處)或消防局網站取得。若所在地公所已經就災害類別區分不同避難處所，則應分別填寫不同資料。		
★1991報平安留言平台約定電話：02-2345-6789 註：約定電話為方便親友記憶使用，事先約定好的電話號碼，以家戶電話(含區域號碼)或手機號碼為佳，如為市話02-2344-XXXX，請接022344XXXX；如為行動電話0912-345-XXX，請接0912345XXX。		

臺北市士林區士立士林幼兒園—校園防災地圖(震災)

經度:東經121度31' 10.35分
緯度:北緯25度04' 54.99分

105.07處製



防災資訊
災害通報單位
教育部校安中心 02-33437855 02-33437856 臺北市教育局 1999*1417 臺北市立士林幼兒園 02-28853842
警消醫療單位
士林警察分局 02-28812212 士林消防分隊 02-28813019 士林區健康服務中心 28813039
緊急避難處所
華齡公園 電話：02-2883 6340 地址：承德路後港街間
標示
建築內路線 樓梯路線 (100名避難人數) 80 建築外路線

設施	室內避難處所		室外避難處所		急救站		滅火器		消防栓	
	指揮中心		物資儲備點		救援器材放置點		通訊設備放置點		比列尺	
特定災害資訊	安全死角									

緊急疏散圖一



臺北市士林區士立士林幼兒園—校園防災地圖(震災)

經度:東經121度31' 10.35分
緯度:北緯25度04' 54.99分

105.07處製



二樓

防災資訊

災害通報單位

教育部校安中心
02-33437855
02-33437856
臺北市教育局
1999*1417
臺北市立士林幼兒園
02-28853842

警消醫療單位

士林警察分局
02-28812212
士林消防分隊
02-28813019
士林區健康服務中心
28813039

緊急避難處所

華齡公園
電話：02-2883 6340
地址：承德路後港街間

標示

- 建築內路線
- 樓梯路線
(100名樓層避難人數)
- 100
- 建築外路線

設施	室內避難處所		室外避難處所		急救站		滅火器		消防栓	
	指揮中心		物資儲備點		救援器材放置點		通訊設備放置點			
特定災害資訊	安全死角									

緊急疏散圖二



我們的裝備



防災頭套



防災背心



安全帽



對講機



指揮棒



大聲公

災害應變海報



臺北市立士林幼兒園 災害紀錄表

日期: 年 月 日

災害類型: 地震 火災 水災 其他 或

災害發生時段: 早上 中午 下午 其他時段

班級	應到人數		實到人數		說明 未到其他狀況
	幼兒	老師	幼兒	老師	
松鼠班					
白兔班					
綿羊班					
花鹿班					
河馬班					
辦公室、行政人員、廚工及臨時工	行政人員	廚工、臨時工	行政人員	廚工、臨時工	
全園應到人數:					
全園實到人數:					
未到人數:					



災害應變海報





各組準備物品

- 指揮官：大聲公、對講機、收音機、手電筒
- 搶救組：繩子、安全帽、哨子、對講機、手電筒、急救箱、醫療用品
- 通報組：師生名冊及聯絡資料、對講機、手機、電話
- 避難引導組：師生名冊及聯絡資料、(防災包)飲用水、乾糧、對講機、手電筒





防災背包中的物品

隨著不同的年齡層，師生討論的
物品也不同，而有所調整

記得隨時檢查內容物的期限



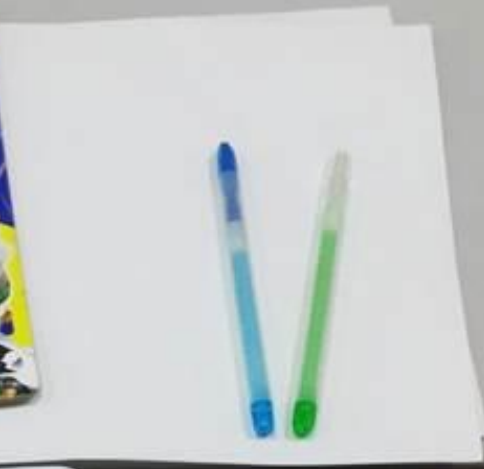

姓名	年齡	性別	身高	體重	血型	其他
張三	10	男	140	30	O	
李四	11	女	135	28	A	
王五	12	男	150	35	B	
趙六	13	女	160	40	AB	
陳七	14	男	170	45	O	
林八	15	女	165	42	A	
周九	16	男	175	50	B	
吳十	17	女	160	40	AB	
孫十一	18	男	180	60	O	
馬十二	19	女	170	50	A	
朱十三	20	男	185	70	B	
徐十四	21	女	175	60	AB	
黃十五	22	男	190	80	O	
林十六	23	女	180	70	A	
周十七	24	男	195	90	B	
吳十八	25	女	185	80	AB	
孫十九	26	男	200	100	O	
馬二十	27	女	190	90	A	
朱二十一	28	男	205	110	B	
徐二十二	29	女	195	100	AB	
黃二十三	30	男	210	120	O	



臺北市立士林幼兒園班級防災包內容清單 白兔班

品 項	背包 1	背包 2	數 量	有效期限	備 註																		
緊急聯絡卡			1 份																				
布手套			1 雙																				
對講機			1 台																				
指揮棒(含電池)			2 支																				
手電筒(含電池)			1 支																				
收音機			1 台																				
3、4 號備用電池			各 2 顆																				
暖暖包			1 包																				
餅乾、乾糧			一大包																				
礦泉水			1 罐																				
幼兒輕便雨衣			大人 1 包 小孩 15 包																				
哨子			1 個																				
口罩			大人 2 個 小孩 15 個																				
救護包			1 份																				
<table border="1" style="width: 100%; border-collapse: collapse; text-align: center;"> <thead> <tr> <th style="width: 30%;">品 項</th> <th style="width: 10%;">數 量</th> <th style="width: 10%;">有效期限</th> </tr> </thead> <tbody> <tr> <td>碘液棉棒 (20 支)</td> <td>1 包</td> <td></td> </tr> <tr> <td>黏性膠帶</td> <td>1 卷</td> <td></td> </tr> <tr> <td>5*5CM 紗布</td> <td>2 包</td> <td></td> </tr> <tr> <td>7.5CM 棉棒 (10 支)</td> <td>1 包</td> <td></td> </tr> <tr> <td>生理食鹽水 (20ml)</td> <td>1 支</td> <td></td> </tr> </tbody> </table>						品 項	數 量	有效期限	碘液棉棒 (20 支)	1 包		黏性膠帶	1 卷		5*5CM 紗布	2 包		7.5CM 棉棒 (10 支)	1 包		生理食鹽水 (20ml)	1 支	
品 項	數 量	有效期限																					
碘液棉棒 (20 支)	1 包																						
黏性膠帶	1 卷																						
5*5CM 紗布	2 包																						
7.5CM 棉棒 (10 支)	1 包																						
生理食鹽水 (20ml)	1 支																						



*每次防災結束後都有討論會議，請各班一位老師及各組組長出席。

*請各班協助在每次演練時請記得拍照，之後請將所有有關防災照片放入雲端>10各類照片>13.106年度防災剪影

實際走一下校園逃生路線吧~~

- 過程中，各組演練防災路線
 - 走位及突發臨演地震實鏡秀
- 