

# 附 錄 一

## 環境敏感區位及特定目的區位 限制調查證明文件與資料

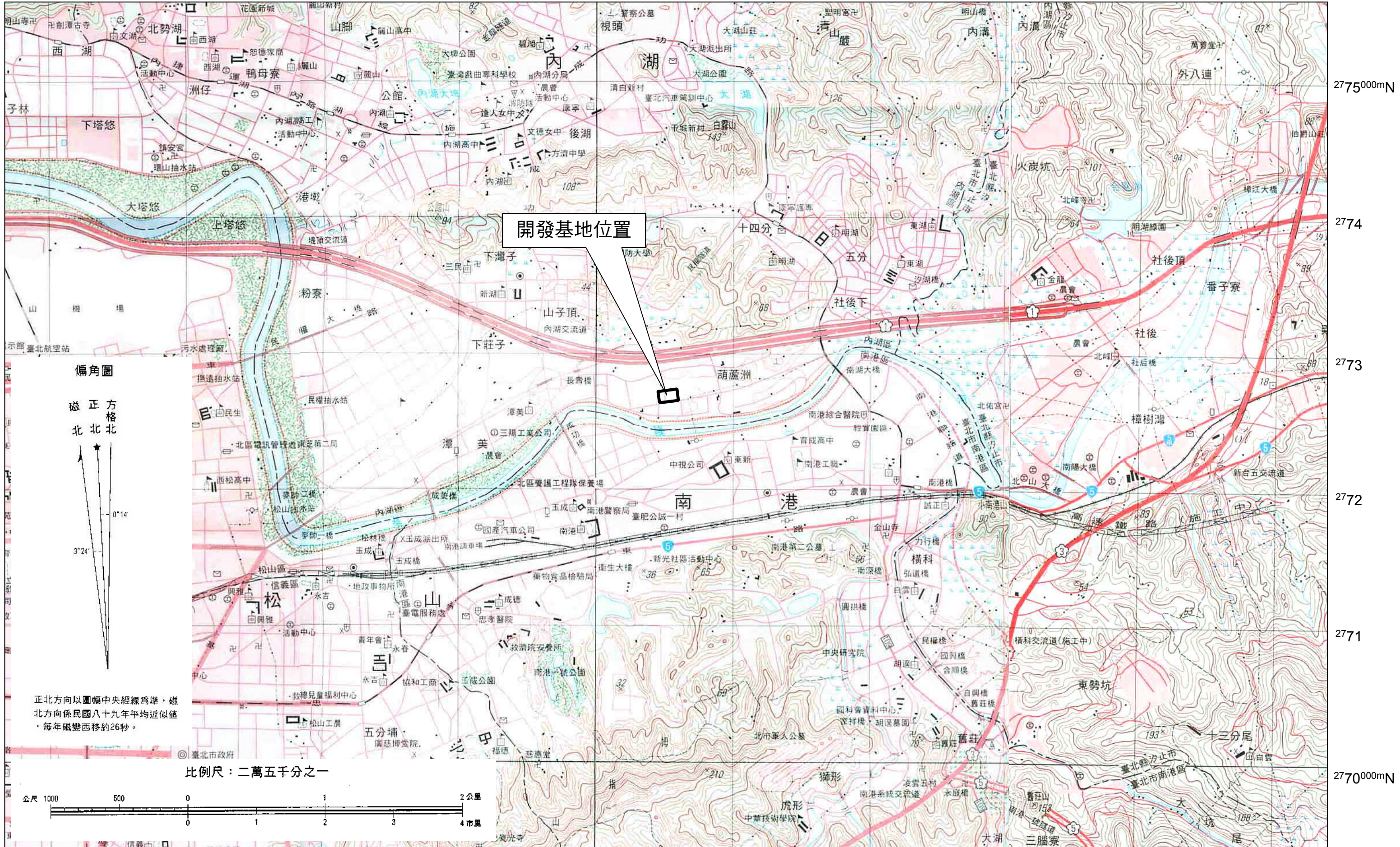



開發基地位置

偏角圖

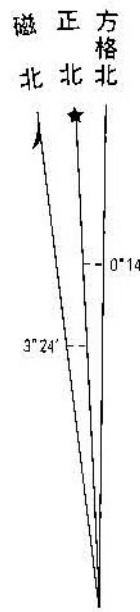

正北方向以圖幅中央經線為準，磁北方向係民國八十九年平均近似值，每年磁變西移約26秒。

比例尺：二萬五千分之一



306°00mE 307 308 309 310 311 312 313 314 315°00mE

2775°00mN

2774

2773

2772

2771

2770°00mN



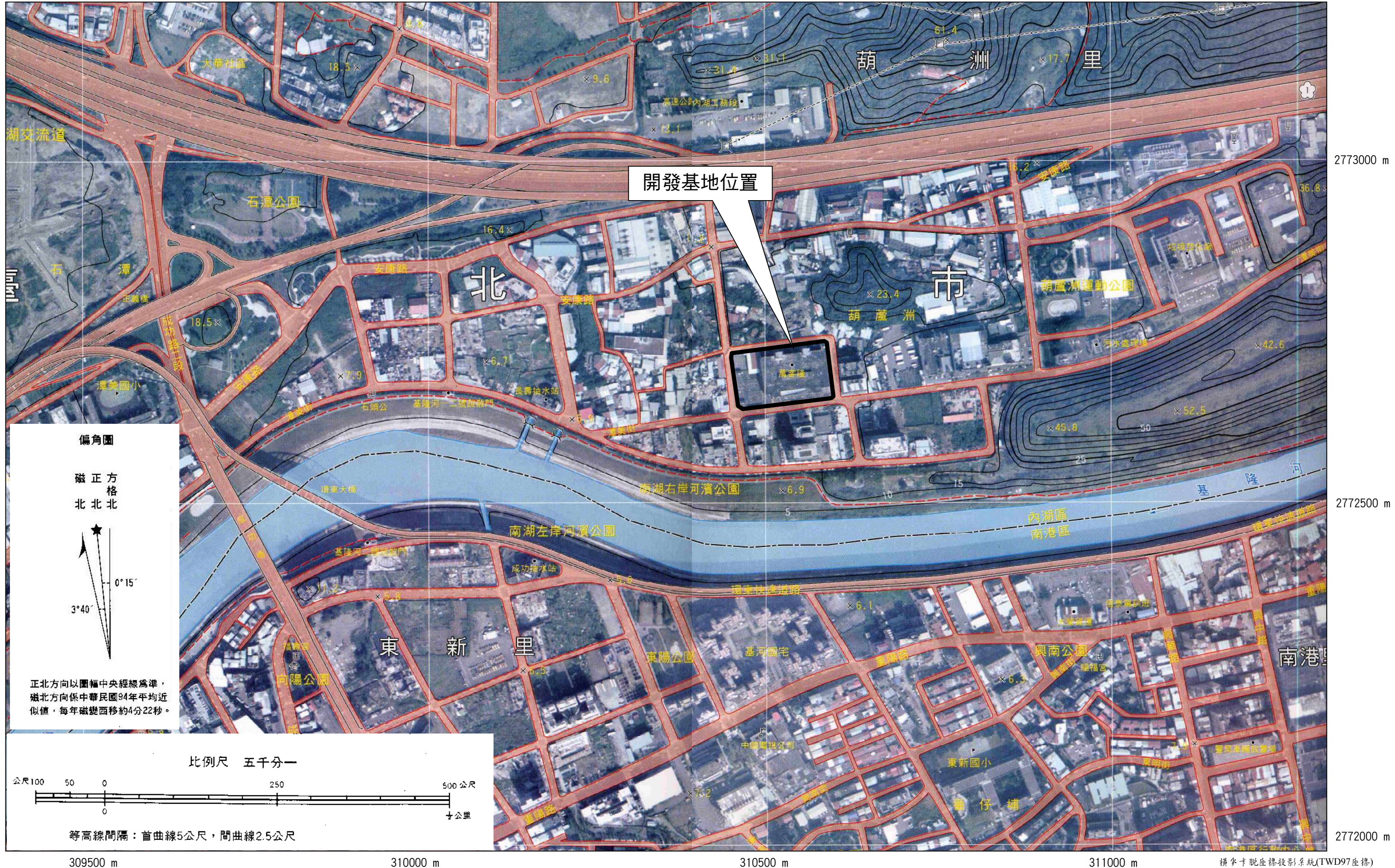





號： 保存年限：

# 臺北自來水事業處 函

地址：106臺北市長興街131號  
承辦人：何澤龍  
電話：87335652  
傳真：87335660

22101  
台北縣汐止市新台五路1段77號17樓之7

受文者：光宇工程顧問股份有限公司

發文日期：中華民國97年10月24日  
發文字號：北市水淨字第09731723700號  
送別：普通件  
密等及解密條件或保密期限：普通  
附件：

主旨：貴公司為辦理「臺北市內湖潭美段科技辦公大樓開發計畫環境影響說明書」案，查詢臺北市內湖區潭美段一小段405、420、424、427-1、525及611等6筆地號土地之屬性案，依所附開發計畫基地地籍圖謄本、地形圖及像片基本圖等影本判識，前揭土地非屬重要水庫集水區及本處新店溪漢青潭自來水水質水量保護區，請查照。

說明：復 貴公司97年10月21日97光字第586號函。

正本：光宇工程顧問股份有限公司  
副本：

# 處長郭瑞華

本案依分層負責規定授權業務主管決行

18	鹿林山針闊葉樹林自然保護區	447.98	玉山事業區 18~20 林班；阿里山事業區 219~220 林班	針闊葉混生林代表野生生態體系及野生動物	1700-2700 70 年
19	出雲山自然保留區	6248.74	蕃薯寮事業區第 22-37 林班及其外緣之馬里山溪北向、西南向與開口溪南向、東南向溪山坑各 100 公尺範圍界內之土地	闊葉樹、針葉樹天然林、稀有動植物、森林溪流及淡水魚類	63 年，81 年依文資法公告
20	淡水管閣葉樹林自然保護區	432	432 朔州事業區 16 林班(10 小班)	楠櫨林帶(帶球蘭蕨林)生態體系及野生動物	1000-1700 70 年
21	茶牙賴山自然保護區	255.12	255.12 朔州事業區 28(1-4 小班)、29 林班(2 小班)	臺灣檉花杉及其他珍稀動植物	550-1350 80 年
22	北大武山針闊葉樹林自然保護區	390	390 屏東事業區 30、31 林班	針闊葉混生林代表野生生態體系及野生動物	1200-3090 70 年
23	甲仙西麓北石自然保護區	11.232	11.232 旗山事業區 4 林班	滿月輪、海扇蛤、甲仙翁地螺、蟹類、沙魚化石	20-350 80 年
24	雙兜湖自然保護區	43214.88	43214.88 屏東事業區 18~27 林班(扣除响洞)荖溪事業區 4~21 林班、延平事業區 32~39 林班	野生動物資源	800-3000 81 年
25	十八羅漢山自然保護區	200	200 旗山事業區 55 林班部份	特殊地形、地質景觀	200-500 81 年
26	臺東海岸山脈闊葉樹林自然保護區	1779.03	1779.03 成功事業區 41.42.44 林班	低海拔闊葉林、牛樟、朱鷲、臺灣長鬃山羊	200-1400 70 年
27	海岸山脈臺東蘇鐵自然保護區	38	38 成功事業區 31、32 林班	臺東蘇鐵	500-800 70 年
28	關山臺灣胡桃自然保護區	30	30 關山事業區 19 林班	臺灣胡桃	1300-1600 70 年
29	關山臺灣海棠自然保護區	54.53	54.53 關山事業區 4、5、12、25 林班	臺灣海棠	400-500 70 年
30	臺東紅葉村臺東蘇鐵自然保留區	290.46	290.46 延平事業區第 19、23、40 林班	臺東蘇鐵	300-900 69 年，75 年依文資法公告
31	臺東臺灣獼猴自然保護區	368.69	368.69 臺東事業區 7 林班	臺灣獼猴等野生動物	400-1500 70 年
32	大武臺灣油杉自然保護區	5.04	5.04 大武事業區 41 林班	臺灣油杉	600-700 70 年
33	大武山自然保留區	47000	47000 大武事業區第 2-10、12-20、24-30 林班；臺東事業區第 18-26、35-43、45-50 林班及第 51 林班扣除礦業用地及礦業卡車道路以外之土地，臺東縣界內屏東林區管理處之巴油池及附近縣界以東之林地	野生動物及其棲息地、原始林、高山湖泊	77 年依文資法公告 200-3100
34	大武事業區臺灣總花杉自然保留區	86.4	86.4 大武事業區第 39 林班	臺灣檉花杉	900-1600 70 年，75 年依文資法公告
35	玉里野生動物自然保護區	11147	11147 玉里事業區 32~37 林班	紅檜、臺灣杉、野生動物	1500-3100 70 年

台灣地區重要水庫一覽表

區域別	水庫名稱	總容量 百萬立方公尺	有效容量 百萬立方公尺	集水區面積 平方公里	功能			備註
					給水	灌溉	發電	
北部地區	新山	4.00	3.75	1.60	✓			
	西勢	0.65	0.56	6.50	✓			
	翡翠	406.00	397.00	303.00	✓		✓	
	直潭	4.2	4.20	-	✓			
	石門	309.12	235.56	763.40			✓	
	寶山	5.47	5.35	3.20	✓			
	萬山堰	1.26	1.26	85.00	✓			
	大埔	9.40	4.50	104.00	✓			
	明德	17.71	14.72	61.08	✓			
	石岡	3.02	1.70	-	✓			調整池
中部地區	德基	255.41	176.33	592.00			✓	
	谷關	17.10	7.02	707.56			✓	
	霧社	150.00	109.90	219.00			✓	
	明潭	171.62	142.42	520.00			✓	離槽
	永和山	29.58	27.16	4.80	✓			
	鯉魚潭	126.00	126.00	53.45	✓			
	蘭潭	9.70	8.93	2.20	✓			
	鹿寮溪	3.78	1.47	7.50	✓	✓少		
	白河	25.09	17.57	26.55	✓	✓		
	尖山埤	8.11	3.07	1.03	✓	✓		
南部地區	曾文	712.70	583.36	481.00			✓	
	烏山頭	154.16	83.75	60.08			✓	離槽
	鏡面	1.15	0.99	2.73	✓	✓		
	阿公店	45.00	5.67	31.87	✓	✓		
	澄清湖	5.30	3.00	2.88	✓	✓少		離槽
	鳳山	9.20	7.87	2.75	✓			離槽
	仁義潭	32.00	28.60	3.66	✓			
	成功	1.08	1.04	3.75	✓			
	東衛	0.19	0.19	1.30	✓			
	興仁	0.68	0.64	2.43	✓			
南北	西安	0.24	0.24	0.82	✓			
	南北	15.80	15.80	104.00	✓			
	牡丹	31.40	31.40	69.20	✓			興建中
	美濃	32.77	32.77	23.00	✓			規劃完成

資料來源：行政院環境保護署

樣 號：  
保存年限：

臺北市政府環境保護局 函

地址：臺北市市府路1號7樓  
 承辦人：袁義英  
 電話：1999(外縣市02-27208889)轉7264  
 傳真：(02)27208235  
 電子信箱：la\_mhyuan@mail.taipei.gov.tw

221  
 台北縣汐止市新台五路一段77號17樓之7

受文者：光宇工程顧問股份有限公司

發文日期：中華民國97年10月28日  
 發文字號：北市環二字第09736498500號  
 類別：普通件  
 密等及解密條件或保密期限：普通  
 附件：

主旨：有關 貴公司函詢「台北市內湖區潭美段科技辦公大樓開發計畫」場址環境敏感區位一案，復如說明，請 查照。

說明：

- 一、復 貴公司97年10月21日97光字第585號函。
- 二、本案場址依所附圖示，未位於台北市飲用水水水源水質保護區或飲用水取水口水口一定距離內。
- 三、臺北市全市均為水污染管制區。

正本：光宇工程顧問股份有限公司  
 副本：

局長倪世標  
 本業依分層負責規定授權業務主管決行

飲用水水源水質保護區評估劃定分析表

流域別	已評估劃定範圍						八十八年度補助地方政府辦理評估劃定保護區之範圍	流域待評估之面積和(萬公頃)	預定全流域評估劃定面積和(萬公頃)
	省縣市	名稱	劃定範圍	劃定面積(公頃)	公告文號	公告日期			
淡水河(基隆河、新店溪、大漢溪)	台北市	雙溪淨水場	士林區至善路三段一一〇號內雙溪飲用水取水口上游距離一千公尺長之河川區域境界線內土地	3.5	府環二字第8708049201號	87/12/03	0.0038	15.5	15.5038
			士林區至善路二段55號旁青溪飲用水取水口上游距離一千公尺長之河川區域境界線內土地	2.0					
	台北市	陽明淨水場	北投區溫泉路260號前大坑溪飲用水取水口上游距離一千公尺長之河川區域境界線內土地	3.8	府環二字第8708049201號	87/12/03			
	台北縣	姜子寮	取水口一定距離	7.66	八七北府環三字第197815號	87/06/30			
	台北縣	康誥坑	取水口一定距離	6.84	八七北府環三字第197813號	87/06/30			
台北縣	員山蛇形溪	取水口一定距離	15.53	八七北府環三字第197817號	87/06/30				
雙溪						---	1.16	1.16	

附1-10

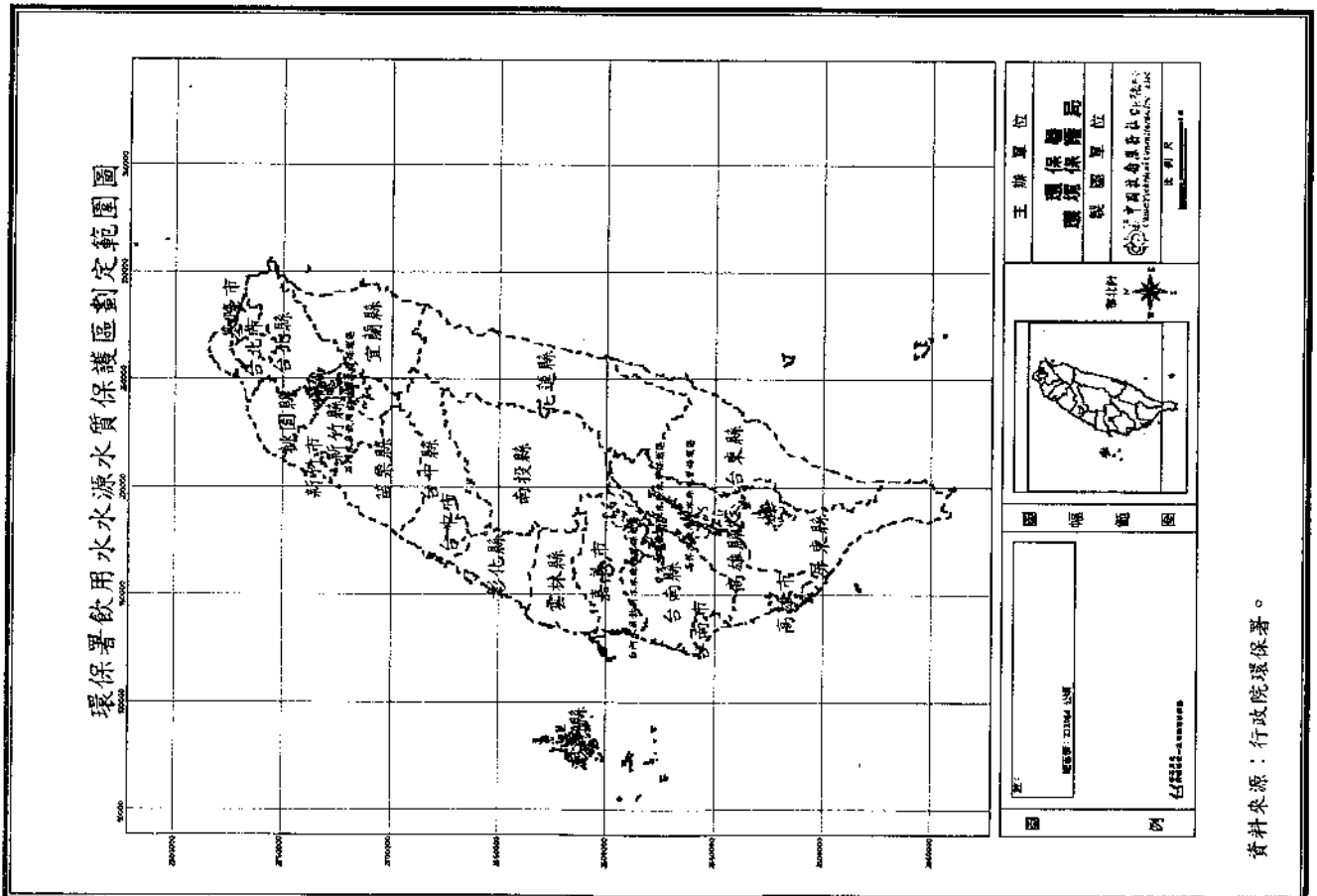

附1-9

	新竹縣	寶山水庫	公尺河川行水區 水庫或大壩以上之集水區水庫滿水位水平距離向外延伸一公尺	57.80	八七府環二 字 第 89700 號	87/08/19				
中港溪	苗栗縣	永和山	永和山水庫大壩以上集水區稜線內所涵蓋地區	471.96	八七府環二 字 第 8708000431 號	87.9.15	1.5070	---	---	1.5070
	苗栗縣	田美	田美取水口以上之上游集水區稜線內所涵蓋地區	14586.58	八七府環二 字 第 8708000431 號	87.9.15				
	新竹縣	南坑	取水口之一定距離 2號取水口上游一千公尺至1號取水口(欄河堰)河川行水區	11.49	八七府環二 字 第 89703 號	87/08/19				
後龍溪	苗栗縣	明德	明德水庫大壩以上集水區稜線內所涵蓋地區	6092.52	八七府環二 字 第 8708000431 號	87.9.15	0.6093	---	---	0.6093
大安溪	苗栗縣	鯉魚潭	鯉魚潭水庫大壩以上集水區稜線內所涵蓋地區	5931.09	八七府環二 字 第 8708000431 號	87.9.15	0.5931	---	---	0.5931
大甲溪	台中縣	稍來溪	稍來溪取水口以上集水區稜線內所涵蓋之地區	1837.91	八七府環三 字 第 33832 號	87.10.17	0.5979	石岡壩以上(含德基水庫)集水區10.6萬公頃	10.6	11.1979
	南投縣	合歡溪木蘭	供飲用水水源且經公告為甲類水體之集水區稜線以內所涵蓋地區	4141.38	八七投府環二 字 第	87.10.9				

鳳山溪	新竹縣	關西	取水口之一定距離 取水口上游一千公尺下游四百公尺河川行水區	23.91	八七府環二 字 第 89701 號	87/08/19	0.0054	關西取水口以上集水區0.7萬公頃	0.7	0.7054
	新竹縣	新埔	取水口之一定距離 取水口上游一千公尺至下游寶石橋河川行水區	29.78	八七府環二 字 第 89702 號	87/08/19				
頭前溪	台灣省	頭前溪 滿雅	滿雅取水口上游一千公尺起至下游四百公尺止行水區內	48.64	八七府環五 字 第 163405 號	87/08/04	0.0458	員峽取水口以上集水區2.5萬公頃	2.5	2.5458
	台灣省	第四取水口	隆恩堰上游一千公尺起至第四取水口下游四百公尺止行水區內	160.38	八七府環五 字 第 163404 號	87/08/04				
	新竹縣	五峰	取水口之一定距離 取水口上游河川行水區	6.42	八七府環二 字 第 89699 號	87/08/19				
	新竹縣	員峽	取水口之一定距離 上坪溪欄河堰上游一千公尺至員峽取水口下游四百公尺河川行水區	112.27	八七府環二 字 第 89696 號	87/08/19				
	新竹縣	梅花	取水口之一定距離 取水口上游河川行水區	21.05	八七府環二 字 第 89697 號	87/08/19				
	新竹縣	尖石	取水口之一定距離 取水口上游河川行水區	35.79	八七府環二 字 第 89698 號	87/08/19				
	新竹縣	內灣	取水口一定距離 取水口上游一千公尺至下游四百	15.61	八七府環二 字 第 89695	87/08/19				



	南投縣	鹿谷	取水口上游一千公尺河川行水區	6.89	八七投府環 二 字 第 144056 號	87/10/09				
	南投縣	坪頂	取水口上游一千公尺河川行水區	1.56	八七投府環 二 字 第 144056 號	87/10/09				
	南投縣	水里	取水口上游一千公尺河川行水區 一千公尺	12.8	八七投府環 二 字 第 144056 號	87/10/09				
八掌溪	嘉義縣	觸口	觸口取水口上游距離一千公尺，下 游距離四百公尺及河川行水區範 圍所涵蓋區域	13.43	八七府環字 第 140520 號	87/11/13	0.0719	吳鳳橋以上集水 區 1.04 萬公頃	1.04	1.1119
	嘉義縣	吳鳳橋	吳鳳橋取水口上游距離一千公尺 及河川行水區範圍所涵蓋區域	38.76	八七府環字 第 140518 號	87/11/13				
	嘉義縣	石	石 取水口上游距離一千公尺，下 游距離四百公尺及河川行水區範 圍所涵蓋區域	8.39	八七府環字 第 140517 號	87/11/13				
	台灣省	蘭潭仁 義潭	蘭潭及仁義潭集水區稜線內所涵 蓋地區	657.97	八七府環五 字 第 153378 號	87.7.23				
急水溪	台灣省	白河水 庫						白河水庫 0.26 萬公頃	0.26	0.26
曾文溪	台灣省	南化水 庫	南化水庫大壩以上集水區稜線內 所涵蓋地區	10904.76	八七府環五 字 第 153393 號	87.7.30	1.7009	東口取水口以上 集水區 5 萬公頃	5	6.7009
	台南縣	烏山頭 水庫	烏山頭水庫大壩以上集水區稜線 內涵蓋地區	5840.04	八七府環三 字 第 114498 號	87.7.22				

烏溪	南投縣	霧社第 一	供飲用水水源且經公告為甲類水 體之集水區稜線以內所涵蓋地區	12.17	144056 號 八七投府環 二 字 第 144056 號	87.10.9	0.1028	國姓鄉北港溪取 水口以上集水區 2 萬公頃	2.0	2.1028
	南投縣	霧社第 二	供飲用水水源且經公告為甲類水 體之集水區稜線以內所涵蓋地區	28.39	八七投府環 二 字 第 144056 號	87.10.9				
	南投縣	霧社第 三	供飲用水水源且經公告為甲類水 體之集水區稜線以內所涵蓋地區	21.78	八七投府環 二 字 第 144056 號	87.10.9				
	南投縣	公林	供飲用水水源且經公告為甲類水 體之集水區稜線以內所涵蓋地區	132.61	八七投府環 二 字 第 144056 號	87.10.9				
	南投縣	東光	供飲用水水源且經公告為甲類水 體之集水區稜線以內所涵蓋地區	824.06	八七投府環 二 字 第 144056 號	87.10.9				
	南投縣	粗坑	取水口上游一千公尺河川行水區	9.42	八七投府環 二 字 第 144056 號	87/10/09				
濁水溪	南投縣	信義	供飲用水水源且經公告為甲類水 體之集水區稜線以內所涵蓋地區	364.60	八七投府環 二 字 第 144056 號	87.10.9	0.1825	---	---	0.1825
	南投縣	藤娜	供飲用水水源且經公告為甲類水 體之集水區稜線以內所涵蓋地區	1435.32	八七投府環 二 字 第 144056 號	87.10.9				
	南投縣	鳳凰	取水口上游一千公尺河川行水區	3.6	八七投府環 二 字 第 144056 號	87/10/09				



			線內涵蓋地區		字 第 09826 號					
<b>15 大流域之劃定面積統計</b>							<b>5.5966</b>		<b>61.46</b>	<b>67.0566</b>
其他流域	台北市	鹿角坑	鹿角坑第一加壓站, 清水溪飲用水取水口上游集水區稜線內所涵蓋之區域	273.3	府環二字第 8708049201 號	87.12.3				
	台北縣	老梅溪	取水口以上之上游集水區稜線以內範圍							
	台北縣	瑪鍊溪	取水口以上之上游集水區稜線以內範圍							
	台北縣	百拉卡	取水口以上之上游集水區稜線以內範圍							
	台北縣	叭噠溪	取水口以上之上游集水區稜線以內範圍	43.72	八七北府環二 字 第 197814 號	87.6.30				
	嘉義縣	梅山大半天	大半天寮取水口集水區稜線內所涵蓋地區	122.42	八七府環字 第 119376 號	87.10.6				
	嘉義縣	水波林	水波林取水口集水區稜線內所涵蓋地區	255.28	八七府環字 第 137091 號	87.11.13				
	花蓮縣	砂婆礫								
	花蓮縣	西林	如保護區圍取水口以上之上游集水區稜線以內範圍							
	花蓮縣	鳳林								
	花蓮縣	富源								
	花蓮縣	新社								
	台東縣	初鹿	取水口以上集水區稜線內所涵蓋地區	70.75	八七府環二 字 第 9348	87/11/30				

	台南縣	鏡面水庫	鏡面水庫大壩以上集水區稜線內涵蓋地區	262.24	八七府環三 字 第 114498 號	87.7.22			
	嘉義縣	大埔	大埔取水口上游距離一千公尺及河川行水區範圍所涵蓋區域	1.77	八七府環字 第 137090 號	87/11/13			
高屏溪							高屏溪流域 22 萬公頃	22	22
牡丹水庫							牡丹水庫集水區 0.7 萬公頃	0.7	0.7
蘭陽溪	宜蘭縣	圳頭第一、第二	圳頭第一、第二取水口上游 1000 公尺下游 400 公尺河川區域	14.71	八七府環二 字 第 09826 號	87/07/13			
	宜蘭縣	寒溪	寒溪取水口上游 1000 公尺、下游 400 公尺行水區	8.59	八七府環二 字 第 09826 號	87/07/13			
	宜蘭縣	柑仔坑	柑仔坑取水口上游 1000 公尺、下游 50 公尺行水區	4.37	八七府環二 字 第 09826 號	87/07/13			
	宜蘭縣	松羅	松羅取水口以上集水區稜線內涵蓋地區	1397.65	八七府環二 字 第 09826 號	87.7.13	0.1762		0.1762
	宜蘭縣	英士	英士取水口以上集水區稜線內涵蓋地區	16.64	八七府環二 字 第 008838 號	87.6.23			
	宜蘭縣	四季	四季取水口以上之上游集水區稜線內涵蓋地區	49.09	八七府環二 字 第 09826 號	87.7.13			
	宜蘭縣	南山	南山取水口以上之上游集水區稜	270.53	八七府環二	87.7.13			



台東縣	長濱	取水口以上集水區稜線內所涵蓋地區	238.33	八七府環二 字第9348號	87/11/30			
台東縣	壠坵	取水口以上集水區稜線內所涵蓋地區	524.93	八七府環二 字第9348號	87/11/30			
台東縣	金崙	取水口以上集水區稜線內所涵蓋地區	586.69	八七府環二 字第9348號	87/11/30			
台東縣	台反	取水口以上集水區稜線內所涵蓋地區 取水口以上集水區稜線內所涵蓋地區	178.05	八七府環二 字第9348號	87/11/30			
台東縣	新化	取水口以上集水區稜線內所涵蓋地區	7.89	八七府環二 字第9348號	87/11/30			
台東縣	土反	取水口以上集水區稜線內所涵蓋地區	347.88	八七府環二 字第9348號	87/11/30			
澎湖縣	成功	成功水庫大壩以上之集水區稜線內涵蓋地區		八七彭府環 二字第53531號	87.8.31			
澎湖縣	東衛	東衛水庫大壩以上之集水區稜線內涵蓋地區	149.95	八七彭府環 二字第53531號	87.8.31			
澎湖縣	興仁	興仁水庫大壩以上之集水區稜線內涵蓋地區	267.25	八七彭府環 二字第53531號	87.8.31			
台北縣	平溪	取水口一定距離	8.33	八七北府環 三字第 197816號	87/06/30			
台北縣	十八重溪	取水口一定距離	9.03	八七北府環 三字第 197818號	87/06/30			

台東縣	班鳩	取水口以上集水區稜線內所涵蓋地區	237.82	號 八七府環二 字第9348號	87/11/30			
台東縣	建和	取水口以上集水區稜線內所涵蓋地區	102.13	八七府環二 字第9348號	87/11/30			
台東縣	泰安	取水口以上集水區稜線內所涵蓋地區	1161.42	八七府環二 字第9348號	87/11/30			
花蓮縣	北林							
台東縣	知本	取水口以上集水區稜線內所涵蓋地區	192.89	八七府環二 字第9348號	87/11/30			
台東縣	利嘉	取水口以上集水區稜線內所涵蓋地區	156.32	八七府環二 字第9348號	87/11/30			
台東縣	鹿野第一第二	取水口以上集水區稜線內所涵蓋地區	291.99	八七府環二 字第9348號	87/11/30			
台東縣	關山	取水口以上集水區稜線內所涵蓋地區	290.12	八七府環二 字第9348號	87/11/30			
台東縣	利稻	取水口以上集水區稜線內所涵蓋地區	10.07	八七府環二 字第9348號	87/11/30			
台東縣	海端	取水口以上集水區稜線內所涵蓋地區	170.71	八七府環二 字第9348號	87/11/30			
台東縣	都蘭	取水口以上集水區稜線內所涵蓋地區	308.15	八七府環二 字第9348號	87/11/30			
台東縣	成功	取水口以上集水區稜線內所涵蓋地區	2567.70	八七府環二 字第9348號	87/11/30			



已公告之飲用水水源水質保護區一覽表

序號	劃設機關	保護區名稱	劃設面積(公頃)	公告日期
1	環保署	白河水庫	2,683.07	880901
2	環保署	曾文水庫	38,907.30	881124
3	環保署	高屏溪	175,450.00	890401
4	環保署	石門水庫	55,923.80	890429
5	台北市	鹿角坑	273.30	871203
6	台灣省	蘭潭仁義潭	657.97	870723
7	台灣省	高化水庫	10,904.76	870730
8	基隆市	新山水庫	139.86	880730
9	基隆市	西勢水庫	675.90	880730
10	台北縣	老梅溪	994.91	871031
11	台北縣	瑪鋸溪	1,756.50	880803
12	台北縣	百拉卡	132.09	871031
13	台北縣	叭噠溪	43.72	870630
14	台北縣	雙溪頂寮	1,947.30	880803
15	新竹縣	寶山水庫	57.80	870819
16	苗栗縣	永和山水庫	471.96	870915
17	苗栗縣	田美水庫	14,586.58	870915
18	苗栗縣	明德水庫	6,092.52	870915
19	苗栗縣	鯉魚潭水庫	5,931.09	870915
20	台中縣	精東溪	1,837.91	870914
21	南投縣	霧社第一	12.17	871009
22	南投縣	霧社第二	28.39	871009
23	南投縣	霧社第三	21.78	871009
24	南投縣	信義	364.60	871009
25	南投縣	羅娜	1,435.32	871009
26	南投縣	公林	132.61	871009
27	南投縣	東光	824.06	871009
28	南投縣	合歡溪木蘭橋	4,141.38	871009
29	嘉義縣	糖山太平天寮	122.42	871006
30	嘉義縣	水波林	255.28	871113
31	嘉義縣	八掌溪	9,038.91	880706
32	台南縣	烏山頭水庫	5,840.04	870722
33	台南縣	鏡西水庫	262.24	870722
34	高雄縣	濠清湖	358.00	880723
35	屏東縣	牡丹水庫	4,243.35	901105
36	宜蘭縣	松羅	1,397.65	870713
37	宜蘭縣	英士	16.64	870623
38	宜蘭縣	四季	49.09	870713
39	宜蘭縣	南山	270.53	870713
40	花蓮縣	砂崙崎	1,715.01	880922
41	花蓮縣	西林	131.71	880922
42	花蓮縣	鳳林	528.59	880922
43	花蓮縣	北林	575.04	880922
44	花蓮縣	富源	392.32	880922
45	花蓮縣	新社	76.99	880922
46	台東縣	初鹿	70.75	871130
47	台東縣	班鳩	237.82	871130
48	台東縣	建和	102.13	871130

嘉義縣	牛稠溪	牛稠溪取水口上游距離一千公尺、下游距離四百公尺及河川行水區範圍所涵蓋區域	11.25	八七府環字第 137092 號	87/11/13			
嘉義縣	阿拔泉	阿拔泉取水口上游距離一千公尺、下游距離四百公尺及河川行水區範圍所涵蓋區域	7.56	八七府環字第 140519 號	87/11/13			
宜蘭縣	大漢	大漢取水口上游一千公尺、下游五十公尺行水區	6.20	八七府環二字第 09826 號	87/07/13			
宜蘭縣	東澳	東澳取水口上游 1000 公尺、下游 400 公尺行水區	7.36	八七府環二字第 09826 號	87/07/13			
宜蘭縣	碧候	碧候取水口上游 1000 公尺、下游 140 公尺行水區	6.37	八七府環二字第 09826 號	87/07/13			
宜蘭縣	金洋	金洋取水口上游 1000 公尺、下游 400 公尺行水區	11.24	八七府環二字第 09826 號	87/07/13			
已公告劃定保護區及一定距離面積總和					6.4577(萬公頃)			

已公告之飲用水水源水質保護區一覽表(續一)

49	台東縣	泰安	1,161.42	871130
50	台東縣	知本	192.89	871130
51	台東縣	利嘉	156.32	871130
52	台東縣	鹿野第一、第二	291.99	871130
53	台東縣	關山	290.12	871130
54	台東縣	利稻	10.07	871130
55	台東縣	海端	170.71	871130
56	台東縣	都蘭	308.15	871130
57	台東縣	成功	2,567.70	871130
58	台東縣	長濱	238.33	871130
59	台東縣	樂埕	524.93	871130
60	台東縣	金崙	586.69	871130
61	台東縣	台坂	178.05	871130
62	台東縣	土坂	347.88	871130
63	台東縣	新化	7.89	871130
64	台東縣	綠島流磁藻	147.60	890208
65	澎湖縣	成功水庫	418.72	870831
66	澎湖縣	東衛水庫	149.95	870831
67	澎湖縣	興仁水庫	267.25	870831
68	澎湖縣	小池水庫	6.94	900504
69	澎湖縣	西寮水庫	10.84	900504
70	澎湖縣	七美水庫	8.25	900504
71	金門縣	太湖	39.03	890504
72	金門縣	榮湖	13.50	890504
73	金門縣	田浦水庫	17.80	890504
74	金門縣	擎天水庫	8.70	890504
75	金門縣	西湖	2.80	890504
76	金門縣	臺湖	2.76	890504
77	金門縣	藍湖	0.65	890504
78	金門縣	陽明水庫	4.12	890504
79	金門縣	瓊林水庫	10.40	890504
80	金門縣	金沙水庫	25.50	890504
81	金門縣	山西水庫	12.53	890504

資料來源：環保署。

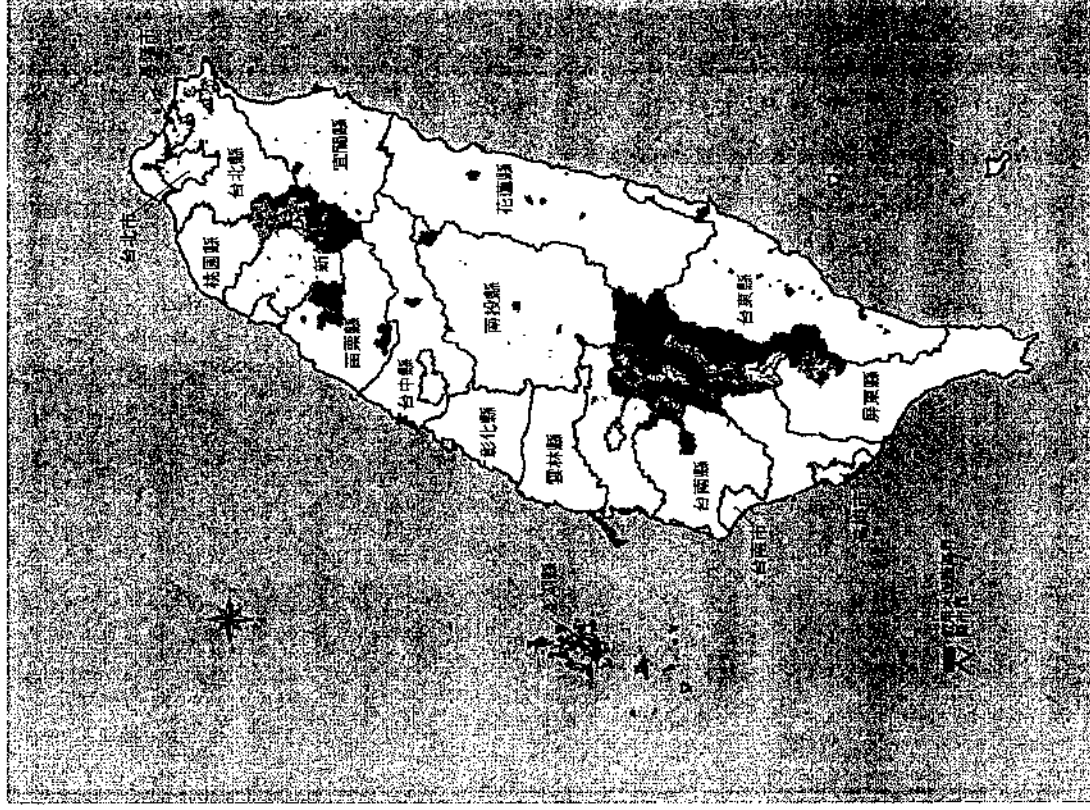

台灣地區飲用水水源水質保護區暨用水取水口之一定距離劃定  
公告現況(89.07.31)

資料來源：行政院環保署。



飲用水取水口一定距離審查統計表

中華民國九十一年六月二十二日環署水字第 0910042096 號函

序號	省縣市	名稱	流域別	水體分類	劃定方式	公告日期	備註
1	台北市	雙溪淨水場	淡水河	未分類	一定距離	87.12.03	
2	台北市	陽明淨水場	淡水河	未分類	一定距離	87.12.03	
3	台灣省	頭前溪淨水場	頭前溪	乙	一定距離	87.08.04	
4	台灣省	第四取水口	頭前溪	乙	一定距離	87.08.04	
5	台北縣	姜子寮	淡水河	未分類	一定距離	87.06.30	
6	台北縣	康碧坑溪	淡水河	未分類	一定距離	87.06.30	
7	台北縣	員山蛇形溪	淡水河	乙	一定距離	87.06.30	
8	台北縣	平溪	淡水河	乙	一定距離	87.06.30	
9	台北縣	十八重溪	淡水河	乙	一定距離	87.06.30	
10	新竹縣	五峰	頭前溪	乙	一定距離	87.08.19	
11	新竹縣	員峰	頭前溪	甲	一定距離	87.08.19	
12	新竹縣	梅花	頭前溪	乙	一定距離	87.08.19	
13	新竹縣	尖石	頭前溪	乙	一定距離	87.08.19	
14	新竹縣	內灣	頭前溪	乙	一定距離	87.08.19	
15	新竹縣	關西	鳳山溪	甲	一定距離	87.08.19	
16	新竹縣	新埔	鳳山溪	乙	一定距離	87.08.19	
17	新竹縣	南坑	中港溪	乙	一定距離	87.08.19	
18	南投縣	鳳凰	烏溪	乙	一定距離	87.10.09	
19	南投縣	鹿谷	濁水溪	乙	一定距離	87.10.09	
20	南投縣	坪頂	濁水溪	乙	一定距離	87.10.09	
21	南投縣	水里	濁水溪	乙	一定距離	87.10.09	
22	南投縣	粗坑	濁水溪	乙	一定距離	87.10.09	
23	嘉義縣	牛稠溪	朴子溪	乙	一定距離	87.11.03	
24	嘉義縣	阿拉來	朴子溪	乙	一定距離	87.11.03	
25	嘉義縣	觸口	八掌溪	甲	一定距離	87.11.03	
26	嘉義縣	吳鳳橋	八掌溪	甲	一定距離	87.11.03	
27	嘉義縣	石奔	八掌溪	丙	一定距離	87.11.03	
28	嘉義縣	龍蛟溪	曹文溪	乙	一定距離	87.11.03	
29	宜蘭縣	大溪	***	***	一定距離	87.07.13	
30	宜蘭縣	圳頭第一	蘭陽溪	乙	一定距離	87.07.13	
31	宜蘭縣	圳頭第二	蘭陽溪	乙	一定距離	87.07.13	
32	宜蘭縣	寒溪	蘭陽溪	乙	一定距離	87.07.13	
33	宜蘭縣	柑仔坑	蘭陽溪	乙	一定距離	87.07.13	
34	宜蘭縣	東澳	***	***	一定距離	87.07.13	
35	宜蘭縣	碧侯	南澳溪	未分類	一定距離	87.07.13	
36	宜蘭縣	金洋	南澳溪	未分類	一定距離	87.07.13	
37	台東縣	桃源	***	***	一定距離	88.09.03	
38	台東縣	東河	***	***	一定距離	88.09.03	
39	台東縣	水母丁	***	***	一定距離	88.09.03	
40	台東縣	泰源	***	***	一定距離	88.09.03	

資料來源：行政院環境保護署。

主旨：公告修正「淡水河水系水污染管制區」。

依據：水污染防治法第二十九條第二項及第三十條第二項。

公告事項：

一、管制目的：改善淡水河水系污染，確保水資源之清潔，以維護生活環境，增進國民健康。

二、管制區範圍：

淡水河水系各主流之集水區域。其所屬行政區域如次：

- (一) 台北市：全部。
- (二) 基隆市：安樂區、暖暖區及七堵區等全部、信義區（孝深里、孝岡里）。
- (三) 台北縣：平溪鄉、汐止市、坪林鄉、烏來鄉、石碇鄉、深坑鄉、新店市、永和市、中和市、板橋市、鶯歌鎮、樹林市、三峽鎮、土城市、新莊市、泰山鄉、三重市、蘆洲市、五股鄉等十九個鄉（鎮、市）全部、瑞芳鎮（碩仁里、光復里、侯硐里、弓橋里、柑坪里、爪峰里、吉安里、龍潭里、傑魚里、龍山里、龍川里、龍鎮里、龍安里、龍興里、上天里、吉慶里）、雙溪鄉泰平村（竿蓆坑、保成坑、烏山、坪溪、灣潭、箕箕湖）、八里鄉（龍源村、米倉村）、淡水鎮（竹圍里、八勢里、坪頂里、竿蓆里、樹興里、鄧公里、草東里、北投里、長庚里、清文里、水源里、民安里、文化里、新生里、油草里、沙崙里、永吉里、中興里、協元里、水碓里）。
- (四) 桃園縣：復興鄉全部、大溪鎮（南興里除外）、龍潭鄉（三坑村、

# 經濟部水利署 函

機關地址：台中市黎明路2段501號  
承辦人：洪慈誠 04-22501314#314

221

台北縣汐止市新台五路一段77號17樓之7

受文者：光宇工程顧問股份有限公司

發文日期：中華民國97年11月14日

發文字號：經水工字第09751238150號

類別：

解密條件或保密期限：普通

附件：

主旨：貴公司函詢「台北市內湖區潭美段一小段405、420、424、427-1、525、611地號等6筆土地」環境敏感區位案，

復如說明，請查照。

說明：

一、復貴公司97年10月21日97光字第580號函。

二、依所附圖籍資料，經查該位址：

- (一)是否位於河川區域內，請逕洽台北市政府水利單位查詢。
- (二)非位於已公告之洪水平原管制區內。
- (三)非位於中央管區域排水設施範圍內，是否位於縣(市)管排水請逕洽台北市政府水利單位查詢。
- (四)非位於中央管河川水道治理計畫用地範圍內，是否位於縣(市)管河川請逕洽台北市政府水利單位查詢。
- (五)非位於本署興建中水庫計畫區內。
- (六)非位於依水利法第54-1、54-2條及「水庫蓄水範圍使用管理辦法」公告之水庫蓄水範圍內。
- (七)非位於地下水管制區內。
- (八)非位於經濟部已公告之嚴重地層下陷區。

大平村、佳安村十一份)、龜山鄉(山頂村、兔坑村、

嶺頂村)、八總市(大安里、大竹里)。

(五)新竹縣：尖石鄉玉峰村(高壘、馬石、太平、石磊、拓羅、里母)

及秀巒村(泰崗、控溪、錦路、養老、白石)。

(六)宜蘭縣：大同鄉(明池、甲比、王池、正義)。

(七)苗栗縣：檜山、馬鞍。

三、主管機關指定之水體：

- (一)水污染防治法第三十條第一項第一款指定之水體係指新店溪青潭水源保護區、百拉牛水源保護區、新山水庫水源保護區、基隆河水源保護區、台北縣瑪練溪水源保護區、台北縣雙溪水源保護區、台北縣景美溪上游水源保護區、板新給水廠水源保護區、石門水庫水源保護區等水源水質水量保護區內大漢溪、基隆河、新店溪、景美溪、南勢溪及北勢溪等主流。

(二)水污染防治法第三十條第一項第四款指定之水體係指淡水河本

流、大漢溪、基隆河、新店溪、景美溪、南勢溪及北勢溪等主流。

四、主管機關指定之沿岸規定距離：

- (一)水污染防治法第三十條第一項第二款係指河川主管機關劃定之河川區域(指行水區、堤防用地、維護保留使用地及安全管制地)。
- (二)水污染防治法第三十條第一項第四款係指河川主管機關劃定之行水區(指兩堤之間水流行經或可能行經或尋常洪水達到地區內之土地)。



- (九)非位於自來水水質水量保護區內。  
(十)非位於水庫集水區內。

正本：光宇工程顧問股份有限公司  
副本：

署長陳仲賢

### 公告「地下水管制區」

#### 經濟部公告

中華民國 95 年 2 月 6 日經水字第 09404610530 號  
中華民國 95 年 4 月 20 日經水字第 09504602280 號

主旨：公告「地下水管制區」。

依據：地下水管制辦法第 2 條第 1 項。

公告事項：地下水管制區範圍如下：

一、高雄市、臺南市。

二、臺北市

(一)大同、大安、中正、松山、萬華等區全區域。

(二)士林區之海光段、百齡段、永平段、永新段、福順段、陽明段、溪州段、蘭雅段、富安段、中州段、光華段一小段、光華段二小段、光華段三小段、光華段四小段、福林段二小段、芝山段二小段、芝山段三小段、三五段四小段、三五段五小段等地段全區域。

(三)中山區之長安段、正義段、吉林段、長春段、中山段、大佳段、德惠段、榮星段二小段、榮星段三小段、榮星段四小段、榮星段五小段、榮星段六小段、榮星段七小段、北安段四小段等地段全區域。

(四)內湖區之舊宗段、潭美段三小段、潭美段四小段、文德段五小段等地段全區域。

(五)文山區之萬隆段、萬慶段、老泉段一小段、老泉段四小段、實踐段二小段、實踐段三小段、景美段三小段、景美段四小段、景美段五小段、興隆段三小段、興隆段四小段等地段全區域。

(六)北投區之洲美段、文林段、八仙段、大業段、振興段一小段、振興段三小段、立農段一小段、關渡段一小段、關渡段二小段、奇岩段四小段、奇岩段五小段、豐年段一小段、豐年段二小段、溫泉段二小段、溫泉段三小段、溫泉段四小段等地段全區域。

(七)信義區之犁和段、虎林段、吳興段、永春段、信義段、永吉段、三興段、福德段、雅祥段、祥和段一小段、祥和段二小段、祥和段三小

- 段、遙仙段等地段全區域。
- (八)南港區之玉成段、新光段二小段、新光段三小段等地段全區域。
- 三、臺中市
- (一)東、西、南、北、中、西屯、南屯等區全區域。
- (二)北屯區之青雲段、東光段、東峰段、大仁段、倡和段、青田段、景東段、青潭段、水涵段、東山段、東正段、軍福段、東新段、北屯段、建業段、東信段、建安段、建功段、平田段、松昌段、軍和段、景美段、長安段、長春段、松竹段、崇德段、仁和段、陳平段、松觀段、松茂段、昌平段、仁德段、同榮段、仁美段、長生段等地段全區域。
- 四、臺北縣
- (一)三重、板橋等市全區域。
- (二)五股鄉之五工段、更寮段、新塹段、成功段、洲子段洲子小段、石德段、石土地公段、水雄段、五股坑段、御史段等地段全區域。
- (三)蘆州市之中山段、民義段、和平段、九芎段、成功段、光明段、信義段、樹德段、重陽段、保和段、鸞江段、集賢段、民生段、正義段、中原段、保佑段、民族段、光華段、民權段、保新段、復興段等地段全區域。
- 五、桃園縣之大園、觀音、蘆竹、新屋等鄉全區域。
- 六、苗栗縣之竹南、通霄等鎮全區域。
- 七、臺中縣之沙鹿、梧棲、清水等鄉(鎮)全區域。
- 八、彰化縣
- (一)伸港、線西、鹿港、福興、芳苑、大城、二林、秀水、埔鹽、竹塘等鄉(鎮)全區域。
- (二)和美鎮之和東段、和西段、和南段、和北段、和中段、竹營段、月眉段、仁和段、仁愛段、嘉犁段詔安厝小段、柑子井段柑子井小段、新莊子段、大嘉段、大震段、大榮段、大雅段、新發段、新盛段、嘉安段、嘉詔段、嘉慶段、忠孝段、志明段等地段全區域。
- (三)埤頭鄉之埤頭段、小埔心段、崙子段崙子小段、崙子段十三甲小段、大湖厝段、路口厝段、周厝崙段、三塊厝段、連交厝段、光華段、英

- 朝段、振興段、嘉和段、中和段、新莊段、崙南段、平原段、稻香段、合興段、永豐段等地段全區域。
- (四)溪湖鎮之頂寮段、河東段、西勢厝段新厝館小段、光華段、大竹段、湖南段、湖西段、弘農段、鳳山段、西寮段、大發段、北勢段、田中段、西安段、鎮安段、顯光段、中興段、河興段等地段全區域。
- 九、雲林縣
- (一)北港、口湖、水林、四湖、麥寮、臺西、東勢、褒忠、元長、崙背、二崙、土庫、虎尾、斗南、大埤等鄉(鎮)全區域。
- (二)西螺鎮之三塊厝段三塊厝小段、吳厝段、下湍段、社口段、埔心段等地段全區域。
- 十、嘉義縣之溪口、民雄、太保、鹿草、新港、六腳、東石、義竹、朴子、布袋等鄉(鎮、市)全區域。
- 十一、臺南縣
- (一)後壁、鹽水、新營、下營、學甲、北門、麻豆、善化、安定、新市、仁德、新化、永康、歸仁、佳里、官田等鄉(鎮、市)全區域。
- (二)柳營鄉之山子腳段、旭山段、果毅後段、大山段、大腳腿段、小腳腿段、五軍營段、路東段、太康段、新厝段、柳營段、東昇段、橋南段、人和段、雙和段、平和段、士林段、柳中段、代天段、柳南段、八爺段、八老爺段八老爺小段等地段全區域。
- (三)六甲鄉之王爺宮段、六甲段、岩埤段、七甲段、甲南段、忠孝段、甲東段、民族段、民生段、二甲段、水漆林段、港子頭段、龜子港段、中社段、菁埔段、林鳳營段、保生段等地段全區域。
- 十二、高雄縣之湖內、路竹、岡山、永安、彌陀、梓官、茄定、林園等鄉(鎮)全區域。
- 十三、屏東縣
- (一)佳冬、林邊、枋寮、新園、東港、枋山等鄉(鎮)全區域。
- (二)崁頂鄉之過溪子段、頂信段、頂和段等地段全區域。
- (三)南州鄉之南州段、七塊段、萬華段、濫頭段、牛埔段等地段全區域。



域與巷子內段及米崙段位於屏一二〇縣道以西地區。

- (四)恆春鎮之橋勇段、椰林段、大平頂段、公順段、鼻子頭段、恆春段、機場段、新厝段、草埔段、大埔段、貓子坑段、西門段、山腳段一小段、龍泉水段、水泉段、大樹房段等地段全區域。
- (五)車城鄉之田中央段、海口段、射寮段、新街段、車城段等地段全區域。

#### 十四、宜蘭縣

(一)壯圍、五結等鄉全區域。

(二)頭城鎮之金面段小、金面小段、新崙段、中崙段、下埔段、頂埔段、竹安段、三抱竹段、新興段、頭圍段、拔雅林段拔雅林小段、福成段福成小段、下埔段下埔小段、大坑畧段等地段全區域。

(三)礁溪鄉之結龍段、白雲段、白玉段、玉泉段、德陽段、玉石段、協天段、義結段、忠義段、十六結段十六結小段、三民段、柴圍段、四結段、開蘭段、開蘭一段、開蘭二段、開蘭三段、三民一段、民生段、民權段、協民段、新塭段、常興段、朝陽段、玉田段、實踐段、玉光一段、光武段、武暖段等地段全區域。

(四)冬山鄉之內城段、安平段、香和段、東城段、東興段、新奇武老段、富農段、香城段、東和段、冬梅段、興平段、山明段、南富段、北富段、群英段、義成段、永美段、太員段、太和段、仁山段、中山段、福山段、鹿安段、水源段、廣興段、興安段、梅林段、梅花段、大埤段、大進段、小南澳段、進利段、光華段、福德段、柯林段等地段全區域。

(五)蘇澳鎮之新隆恩段、龍德段、湖口段、猴猴段、頂寮段、濱海段、慶安段、九股段、蘇新段、隘城段、文化段、新隘段、存仁段、思村段、永愛段、保安段、永安段、聖湖段、中央段、永春段、長安段、國姓段等地段全區域。

(六)員山鄉之三圍段、蚊子煙埔段、成功段、深溝段、水源段、深福段、新洲子段、深洲段、深賢段、深惠段、尚好段、七賢段、溪洲段、三泰段、金山段、金泰段、金古段、外員段、員山段、

大湖段茄苳林小段、溫泉段、內員山段、永同段、樟頭份段、同樂段、新城段新城小段、蘭城段等地段全區域。

#### 十五、澎湖縣

(一)馬公市全區域。

(二)西嶼鄉之外垵段、內垵段、蟬馬灣段等地段全區域。

#### 部 長 黃營杉

號： 保存年限：

# 臺北市府產業發展局 函

地址：臺北市110信義區市府路1號北區2樓  
承辦人：董漢強  
電話：(02)2759-6598 (外縣市請撥02-2725-6598)  
傳真：(02)2759-6010  
電子郵件：ea-40389@mail.taipei.gov.tw

221 臺北縣汐止市新台五路一段77號17樓之7

受文者：光宇工程顧問股份有限公司

發文日期：中華民國97年10月31日  
發文字號：北市產業字第09734226600號  
速別：普通件  
密等及解密條件或保密期限：普通  
附件：

主旨：有關 貴公司辦理「台北市內湖潭美段科技辦公大樓開發計畫環境影響說明書」函詢計畫場址土地是否位於環境敏感區位一案，復如說明，請 查照。

說明：

- 一、復 貴公司97年10月21日97光字第581號函。 本局就權責說明
- 二、有關 貴公司揭土地是否位於環境敏感區位一案，本局就權責說明如下：
  - (一)非位於依地下水管制辦法所劃設之地下水管制區範圍內。
  - (二)非位於野生動物保護區及野生動物重要棲息環境。
  - (三)非位於生態保育區或自然保留區。
  - (四)非位於本市水土保持法奉報行政院核定公告之山坡地範圍內。
  - (五)本市尚未劃定特定水土保持區，故目前無特定水土保持區適用問題。
  - (六)本市未劃定獵捕區、垂釣區及特定農業區。
  - (七)非位於保安林、國有林、國有林自然保護區、森林遊樂區、國有計畫場址是否位於其他環境敏感區或特定區位，有關本案貴公司逕洽相關主管單位。

正本：光宇工程顧問股份有限公司  
副本：

# 局長陳雄文

本業依分層負責規定授權業務主管執行

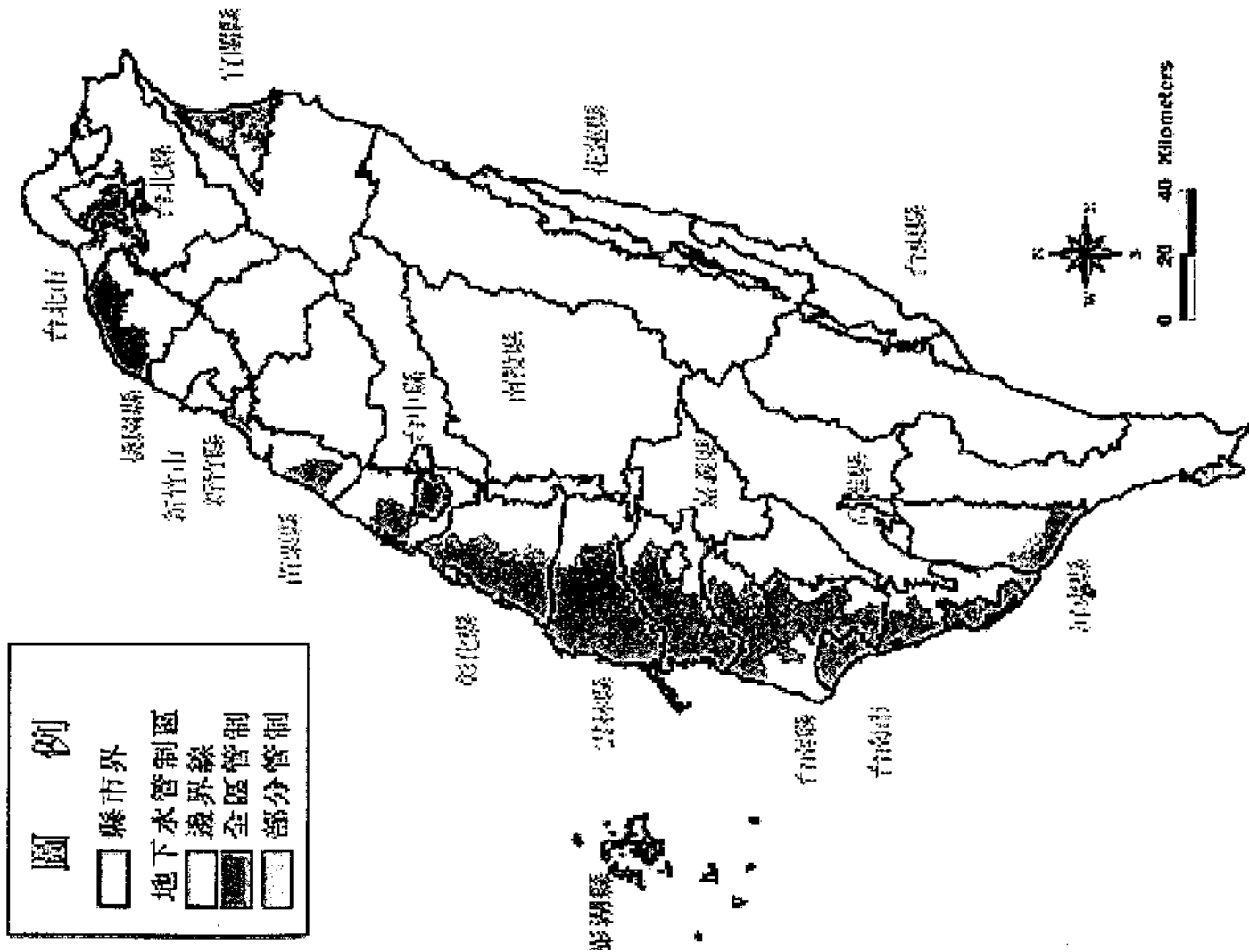





		水魚類				
12	臺東紅葉村臺灣蘇鐵自然保留區	臺灣蘇鐵	290.46	延平事業區第19、23、40林班	75.6.27	臺灣省農林廳林務局
13	烏山頂泥火山自然保留區	泥火山地景	4.89	高雄縣燕巢鄉深水段183之8地號	81.3.12	高雄縣政府
14	大武山自然保留區	野生動物及其棲息地、原始林、高山湖泊	47000	大武事業區第2-10、12-20、24-30林班 臺東事業區第18-26、35-43、45-50林班 第51林班扣除礦業用地及礦業卡車運路以外之土地，臺東縣界內屏東林區管理處之巴油池及附近縣界以東之林地	77.1.13	臺灣省農林廳林務局
15	大武事業區臺灣穗花杉自然保留區	臺灣穗花杉	86.4	大武事業區第39林班	75.6.27	臺灣省農林廳林務局
16	挖子尾自然保留區	水筆仔純林及其伴生之動物	30	台北縣八里鄉	83.1.10	台北縣政府
17	烏石鼻海岸自然保留區	海岸林、特殊地景	311	南澳事業區第11林班	83.1.10	臺灣省農林廳林務局
18	墾丁高位珊瑚礁自然保留區	高位珊瑚礁及其特殊生態系	137.625	墾丁熱帶植物第3區	83.1.10	臺灣省林業試驗所
19	九九峰自然保留區	地震崩塌斷崖特殊地景	1198.4466	埔里事業區第8林班30、31小班，第9林班16-19小班，第10林班26、27、30、31、34、35小班，第11林班17-20、23、26-30、32、33小班，第12林班15-20小班，第13林班1、2小班，第15林班1-3、13-18小班，第16林班1、2、5-7小班，第17林班1、2小班，第18林班5-7小班，第19林班5、11、12小班，第20林班22小班	89.5.22	行政院農委會林務局

台灣地區自然保留區

編號	自然保留區名稱	主要保護對象	面積(公頃)	地點	公告日期	管理機關
1	淡水河紅樹林自然保留區	水筆仔	76.41	臺北縣竹圍附近淡水河沿岸風景保安林	75.6.27	臺灣省農林廳林務局
2	關渡自然保留區	水鳥	55	臺北市關渡堤防外沼澤區	75.6.27	臺北市政府建設局
3	坪林臺灣油杉自然保留區	臺灣油杉	34.6	文山事業區第28、29、40、41林班內	75.6.27	臺灣省農林廳林務局
4	哈盆自然保留區	天然闊葉林、山鳥、淡水魚類	332.7	宜蘭事業區第57林班，烏來事業區第72、15林班	75.6.27	臺灣省林業試驗所
5	插天山自然保留區	樺林帶、稀有動植物及其生態系	7759.17	大溪事業區部分：第13-15、24-26、32林班及第33林班中扣除已開發經營面積75公頃達觀山自然保護區之範圍 烏來事業區部分：第18、41-45、49-53林班及第35林班扣除滿月圓森林遊樂區用地850.22公頃之範圍	81.3.12	臺灣省農林廳林務局
6	鴛鴦湖自然保留區	湖泊、沼澤、紅檜、東亞黑三稜	374	大溪事業區第90、91、89林班	75.6.27	退輔會森林開發處
7	南澳闊葉樹林自然保留區	暖溫帶闊葉樹林、原始湖泊及稀有動植物	200	和平事業區第87林班第8小班	81.3.12	臺灣省農林廳林務局
8	苗栗三義火炭山自然保留區	崩塌斷崖地理景觀、原生馬尾松林	219.04	大安溪事業區第3林班	75.6.27	臺灣省農林廳林務局
9	澎湖玄武岩自然保留區	玄武岩地景	滿潮19.13; 低潮30.87	澎湖縣蛇鈎嶼、雞善嶼、及小白沙嶼等三島嶼	81.3.12	澎湖縣政府
10	臺灣一葉蘭自然保留區	臺灣一葉蘭及其生態環境	51.89	阿里山事業區第30林班	81.3.12	臺灣省農林廳林務局
11	出雲山自然保留區	闊葉樹、針葉樹天然林、稀有動植物、森林溪流及淡	6248.74	荖濃溪事業區第22-37林班及其外緣之馬里山溪北向、西南向與濁口溪南向、東南向溪山坡各100公尺範圍界內之土地	81.3.12	臺灣省農林廳林務局

正本

發文方式：紙本送達

號：  
掛號日期：

行政院農業委員會林務局 函

地址：10050 台北市中正區杭州南路1段2號

承辦人：吳俊奇  
電話：02-23515441 轉 613

22101  
台北縣汐止市新台五路1段77號17樓之7

受文者：光宇工程顧問股份有限公司

發文日期：中華民國97年10月29日  
發文字號：林企字第0971618616號  
類別：普通件  
發等及解密條件或保密期限：普通  
附件：

主旨：貴公司函詢台北市內湖區潭美段一小段405地號等6筆土地，  
是否為本局所轄區域，復如說明，請查照。

說明：

- 一、復貴公司97年10月21日97光字第576號函。
- 二、旨揭土地非屬本局所轄保安林地、國有林、國有林自然保護區、森林遊樂區、野生動物保護區或野生動物重要棲息地。

正本：光宇工程顧問股份有限公司  
副本：

局長 顏仁德

本業依照分層負責授權單位主管執行

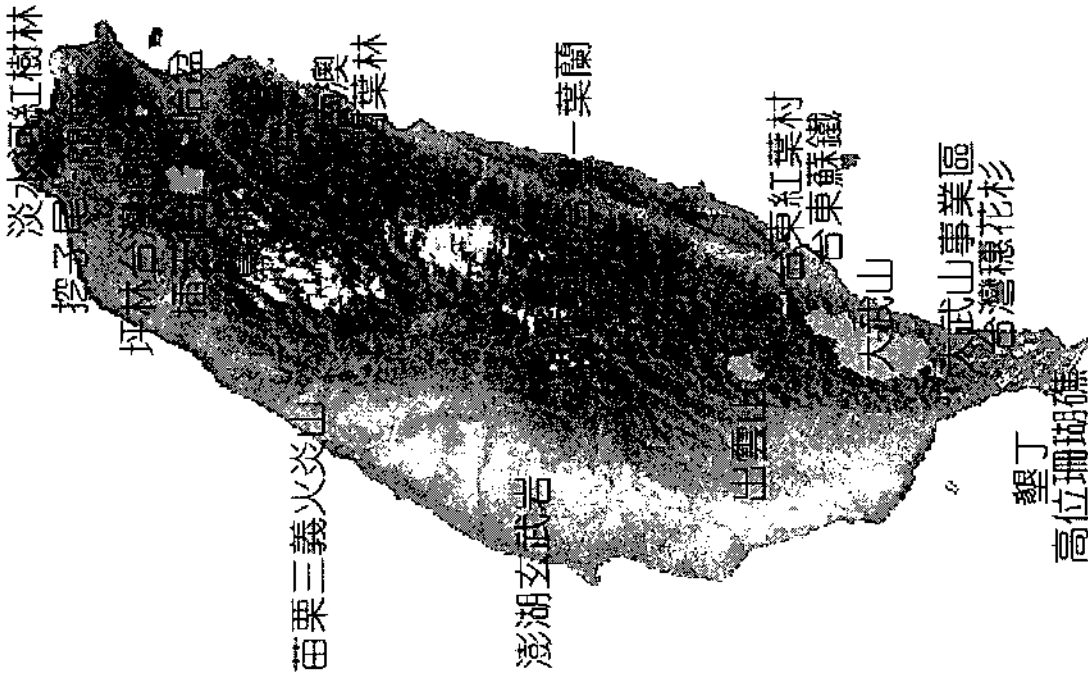

自然保留區位置圖

檔 號：  
保存年限：

## 臺北市政府文化局 函

地址：110臺北市市府路1號東北區  
承辦人：楊煥欽  
電話：23451556轉3611  
傳真：27253284

221  
臺北縣汐止市新台五路1段77號17樓之7

受文者：光宇工程顧問股份有限公司

發文日期：中華民國97年10月27日  
發文字號：北市文化二字第09731638500號  
送別：普通件  
密等及解密條件或保密期限：普通  
附件：如說明二

主旨：貴公司函詢「臺北市內湖潭美段科技辦公大樓開發計畫環境影響說明書」計畫基地是否位經環境敏感區位及特定目的區位案，復如說明，請查照。

說明：

- 一、復 貴公司97年10月21日97光字第588號函。
- 二、旨 揭計畫土地經查並無鄰近本市公告之古蹟所在鄰近地區或古蹟保存區鄰接地、古蹟保存用地。惟未來進行營建工程或其他開發行為時，如發見具有古蹟等文化資產價值之建造物，仍請依文化資產保存法第29、30、50條（如附件）等相關規定辦理。

正本：光宇工程顧問股份有限公司  
副本：

# 局長 李永萍

本案依分層負責規定授權業務主管決行

## 文化資產保存法

中華民國九十四年二月五日總統華總一義字第09600017801號令修正公布全文104條；本法施行日期，由行政院以命令定之

第29條 發見具有古蹟價值之建造物，應即通知主管機關處理。

第30條 營建工程及其他開發行為，不得破壞古蹟之完整、遮蓋古蹟之外貌或阻塞其觀覽之通道；工程或開發行為進行中，發見具有古蹟價值之建造物時，應即停止工程或開發行為之進行，並報主管機關處理。

第50條 發見疑似遺址，應即通知所在地直轄市、縣(市)主管機關採取必要維護措施。營建工程或其他開發行為進行中，發見疑似遺址時，應即停止工程或開發行為之進行，並報所在地直轄市、縣(市)主管機關處理。



檔 號：  
保存年限：

### 交通部觀光局 函

機關地址：10694臺北市忠孝東路4段290號9樓  
聯絡人：游麗玉  
電子信箱：lili@tbroc.gov.tw

221  
臺北縣汐止市新台五路1段77號17樓之7  
受文者：光宇工程顧問股份有限公司

發文日期：中華民國97年10月28日  
發文字號：觀技字第0970029031號  
速別：普通件  
密等及解密條件或保密期限：  
附件：

主旨：貴公司函詢之台北市內湖區潭美段一小段405地號等6筆土地，非屬「發展觀光條例」及「風景特定區管理規則」所評鑑公告之國家級風景特定區範圍內，惟是否位直轄市級風景特定區或其他環境敏感區位，請逕洽該管主管機關台北市政府，請 查照。

說明：復 貴公司97年10月21日97光字第573號函 

正本：光宇工程顧問股份有限公司  
副本：

# 局長 游麗玉

依分層負責規定授權單位主管法行

### 經濟部礦務局 函

機關地址：臺北市中正區10051鎮江街2號  
聯絡人：盧勤章  
聯絡電話：02-23917341 #113  
電子郵件：cidqwej@mine.gov.tw  
傳 真：02-23922429

22101  
臺北縣汐止市新台五路1段77號17樓之7

受文者：光宇工程顧問股份有限公司

發文日期：中華民國97年10月24日  
發文字號：礦局行一字第09700161640號  
速別：普通件  
密等及解密條件或保密期限：  
附件：

主旨：貴公司函查台北市內湖區潭美段一小段405、420、424、427-1、525、611地號等6筆土地是否位屬礦區或地下礦坑分佈地區，復如說明，請查照。

說明：

- 一、復貴公司97年10月21日97光字第570號函。
- 二、依所附位置圖查核結果，目前非位屬依礦業法第4條第9款取得礦業權登記之礦區或地下礦坑分佈地區。

正本：光宇工程顧問股份有限公司  
副本：本局礦政組第一科

# 局長 朱昭昭

本案依分層負責規定授權組室主管判發

正本

發文方式：郵寄

檔號：  
保存年限：

### 行政院農業委員會漁業署 函

地址：80672高雄市新鎮區港港北一路1號  
臺北辦公區：10093臺北市中正區湖  
州街2號  
聯絡方式：承辦人 劉宗祐  
電話 07-8239773  
傳真 (07)815-9538

22101  
台北縣汐止市新台五路1段77號17樓之7

受文者：光宇工程顧問股份有限公司

發文日期：中華民國97年10月28日  
發文字號：漁二字第0971223837號  
類別：普通件  
密等及解密條件或保密期限：普通  
附件：

主旨：所詢台北市內湖區潭美段一小段405、420、424、427-1、  
525、611等6筆地號土地，經查係位於陸域，未涉及水產動  
植物繁殖保育區、漁業權區、人工魚礁禁漁區或其他漁業重  
要使用區域，請查照。

說明：復貴公司97年10月21日97光字第578號函。

正本：光宇工程顧問股份有限公司  
副本：本署漁政組

# 署長 沙志一

本案依照分層負責授權單位主管執行

正本

檔號：  
保存年限：

### 臺北市政府工務局水利局 書函

地址：11008台北市信義區市府路1號7樓西南區  
承辦人：翁奇南  
電話：1989 (外縣市02-27208889) 轉8185  
傳真：2722-6740  
電子郵件：da\_matrix@mail.taipei.gov.tw

110  
臺北縣汐止市新台五路1段77號17樓之7

受文者：光宇工程顧問股份有限公司

發文日期：中華民國97年10月29日  
發文字號：北市工水管字第09731805300號  
類別：普通件  
密等及解密條件或保密期限：普通  
附件：

主旨：有關 貴公司為辦理「臺北市內湖潭美段科技辦公大樓開發  
計畫環境影響說明書」，因作業所需，函詢「臺北市內湖區  
潭美段1小段405等6筆地號土地」是否位於環境敏感區區位及  
特定目的區位案，復請 查照。

說明：

- 一、復 貴公司97年10月21日97光字第588號函。
- 二、查旨案地號其都市計畫使用分區屬「第二種工業區」，計畫  
範圍並無位於「河川區域」、「洪水平原管制區」及「水道  
治理計畫用地範圍」，至於該基地是否為「排水設施範圍」，  
目前本處尚無相關排水計畫方案。
- 三、另該計畫是否位於「地盤下陷區」請逕洽中央主管機關辦理。

正本：光宇工程顧問股份有限公司  
副本：臺北市政府工務局水利局工程處 雨水下水道工程科、臺北市政府工務局水利局工程處  
河川管理科

# 臺北市政府工務局 署長 沙志一

正本

檔 號：97/08240  
保存年限：10年

### 經濟部中央地質調查所 函

機關地址：23588台北縣中和市華新街109巷2號  
承辦人：蘇品如  
電話：(02)29482783分機257  
傳真：(02)2945-5455  
電子信箱：pjsu@moeacgs.gov.tw

22101  
台北縣汐止市新台五路1段77號17樓之7  
受文者：光宇工程顧問股份有限公司

發文日期：中華民國97年10月28日  
發文字號：經地工字第09700056440號  
類別：普通件  
密等及解密條件或保密期限：普通  
附件：

主旨：貴公司欲查台北市內湖區潭美段一小段405地號等6筆土地是否位在地質構造不穩定區一案，復如說明，請 查照。

說明：

- 一、復 貴公司97年10月21日97光字第579號函。
- 二、本案土地是否位在地質構造不穩定區，因本所目前無基地附近詳細資料，無法提供。請參照相關法令規範辦理，或委託專業技師協助評估。
- 三、本所已陸續出版臺灣各區域之地質圖幅、活動斷層分布圖及「都會區周緣地質資料庫」相關圖資，若需參考，可上本所網站(www.moeacgs.gov.tw)初查，或逕至本所圖書室參閱相關圖件及資料。

正本：光宇工程顧問股份有限公司  
副本：

# 所長 林朝宗

正本

檔 號：  
保存年限：

### 臺北市政府環境保護局 函

地址：臺北市110市府路1號7樓東北區  
承辦人：許致蘭  
電話：1999(外縣市02-27208888)轉7242  
傳真：27206221  
電子信箱：ta-meilan@mail.taipei.gov.tw

221  
臺北縣汐止市新台五路1段77號17樓之7

受文者：光宇工程顧問股份有限公司

發文日期：中華民國97年10月27日  
發文字號：北市環一字第09736496000號  
類別：普通件  
密等及解密條件或保密期限：普通  
附件：

主旨：有關 貴公司函詢「臺北市內湖潭美段科技辦公大樓開發計畫環境影響說明書」之場址環境敏感區位1案，復如說明，請 查照。

說明：

- 一、復 貴公司97年10月21日97光字第584號函。
- 二、本案環境敏感區位調查結果如下：
  - (一)本市除陽明山國家公園區域以外，均屬臭氧三級防制區。
  - (二)經查屬本市第四類噪音管制區，惟施工期間之環境音量及營建工程噪音監測應符合監測點所在位置之管制區類別管制標準值，執行監測前請先上網查詢臺北市噪音管制區圖(網址：<http://depair.taipei.gov.tw/sound/main.htm>)。

正本：光宇工程顧問股份有限公司  
副本：

# 局長 倪世標



副本

國防部參謀本部作戰及計畫參謀次長室 函

機關地址：台北郵政90010號信箱  
傳真：02-23121158  
承辦人及電話：吳世鴻 02-23311264#255337

受文者：光宇工程顧問股份有限公司

發文日期：中華民國 97 年 11 月 04 日  
發文字號：國作聯戰字第0970003002號  
連別：  
密等及解密條件或保密期限：  
附件：一、函文影本，紙本，1，頁。  
二、土地位置圖，紙本，2，頁。  
三、地籍圖謄本，紙本，1，頁。

主旨：檢送光宇工程顧問股份有限公司函詢「台北市內湖區潭美  
段1小段405地號等6筆土地」案，請查照。

說明：

- 一、依該公司97年10月21日光字第571號函辦理。
- 二、案內土地是否位屬貴管依「要塞堡壘地帶法」第3條公告  
之要塞堡壘地帶或依國家安全法施行細則所公告之重要軍  
事設施管制區禁、限建範圍，請依權責審查後逕覆，並副  
知本部。

正本：第三作戰區指揮部  
副本：光宇工程顧問股份有限公司(台北縣汐止市新台五路1段77號17樓之7)

次長 邱國正  
陸軍中將

本件保存 年

縮影：第 1 頁，共 1 頁  
附 1-49

編號：\_\_\_\_\_

第三作戰區指揮部 函

機關地址：中壢龍岡郵政90752附9號信箱  
傳真：034506571  
承辦人及電話：倪俊傑少校 03-4502101#334435

受文者：光宇工程顧問股份有限公司

發文日期：中華民國 97 年 12 月 10 日  
發文字號：陸六軍作字第0970012356號  
連別：  
密等及解密條件或保密期限：  
附件：

主旨：函覆本部查詢「台北市內湖區潭美段1小段405地號等6筆  
土地」，是否涉及重要軍事設施管制區禁、限建範圍或要  
塞堡壘地帶案，請查照。

說明：

- 一、依國防部作計室97年11月04日國作聯戰字第0970003002號  
函辦理。
- 二、依「海岸、山地及重要軍事設施管制區與禁、限建範圍劃  
定、公告及管制作業規定」及「要塞堡壘地帶法」公告之  
第三條要塞堡壘地帶，案內土地未涉及本部列管重要軍事  
設施管制區禁、限建範圍或要塞堡壘地帶。

正本：光宇工程顧問股份有限公司(台北縣汐止市新台五路1段77號17樓之7)  
副本：台北市政府(請查照)

陸軍中將 吳斯懷  
兼指揮官

本件保存 年

縮影：第 1 頁，共 1 頁  
附 1-50

編號：\_\_\_\_\_

臺北市政府都市發展局 函

檢 送：  
保存年限：

地址：11008台北市信義區市府路1號9樓南區  
承辦人：謝孝恩  
電話：1999(外縣市02-27308899)轉8287  
傳真：02-27593317  
電子信箱：matf70310@udd.taipei.gov.tw

221  
台北縣汐止市新台五路1段77號17樓之7

受文者：光宇工程顧問股份有限公司

發文日期：中華民國97年10月31日  
發文字號：北市都規字第09735482400號

送別：普通件  
密等及解密條件或保密期限：普通  
附件：

主旨：有關貴公司函詢本市內湖區潭美段1小段405地號等6筆土地是否位於環境敏感區位及特定目的區位1案，復如說明，請查照。

說明：

- 一、復貴公司97年10月21日97光字第582號函。
- 二、查本市土地使用係依據本市都市計畫規定辦理，且本市已公告之都市計畫書圖皆已置於市政大樓1樓聯合服務中心都市計畫櫃檯供公眾查閱，並建置專屬網站——「臺北市都市計畫整合查詢系統」及「土地使用分區申請及查詢系統」，俾利民眾透過網路下載閱覽或申請，先予敘明。
- 三、有關旨揭內湖區潭美段1小段405地號等6筆土地之都市計畫及土地使用分區，請逕至本府市政大樓1樓聯合服務中心都市計畫櫃檯查閱或申請土地使用分區證明，或利用「臺北市都市計畫整合查詢系統」下載閱覽(網址：[http://163.29.37.171/planMap/cityplan\\_main.aspx](http://163.29.37.171/planMap/cityplan_main.aspx))、「土地使用分區申請及查詢系統」線上申請查詢(網址：<http://www.zone.taipei.gov.tw/>)。倘仍有疑義，請敘明疑問部分，並檢附相關地籍圖或土地登記簿謄本等資料，俾便查復。至該等土地是否位於「限制發展地區(不可開發區及條件發展區)」，該地區並未依都市計畫相關規定公告限建或禁建，是否涉及其他限制發展相關規定或位於其他特定目的區位，請逕洽相關權責單位。

正本：光宇工程顧問股份有限公司  
副本：

局長 丁有屏 第一頁 共二頁

本案依分層負責規定授權業務主管簽行

交通部民用航空局 函

地址：台北市敦化北路340號  
電話：87701222  
傳真：87701281

郵遞區號：22101  
地址：台北縣汐止市新台五路1段77號17樓之7

受文者：光宇工程顧問股份有限公司

發文日期：中華民國98年2月17日  
發文字號：場建字第0980004936號  
送別：普通件  
密等及解密條件或保密期限：普通  
附件：

主旨：有關貴公司函詢基地座落於臺北市內湖區潭美段一小段405地號等6筆土地，是否符合民用航空法等相關規定乙案，復請查照。

說明：

- 一、復貴公司98年2月3日98光字第060號函。
- 二、查本案依來函資料檢視，開發建物之位置，係位於「航空站飛行場助航設備四周禁止限制建築物及其他障礙物高度管理辦法」第4條第1項第2款第3目規定，劃定之臺北航空站水平面範圍內(海拔限高150.49公尺)。
- 三、另本場址位於「航空站飛行場及助航設備四周禁止或限制燈光照射角度管理辦法」所劃定之臺北航空站禁止或限制範圍，如有燈光設置應依其相關規定辦理。
- 四、依據「民用航空法」第33條之1及「建築技術規則建築設計施工編」第252條規定，高度60公尺以上之建築物或其他障礙物，應依「航空障礙物標誌與障礙燈設置標準」(已詳刊載於本局網站)設置航空障礙警示裝置，以維飛安。

正本：光宇工程顧問股份有限公司



副本：本局航管控制組、航站管理小組、場站組

# 局長李德文

依分層負責規定授權單位主管決行

檔 號：

保存年限：

## 行政院原住民族委員會 函

地址：10357 台北市重慶北路二段 172 號  
承辦人：毛原挺  
電話：(02)2557-1600 分機 1910  
傳真：(02)2557-5948  
EMAIL：mao0001@apc.gov.tw

受文者：光宇工程顧問股份有限公司

發文日期：中華民國 97 年 10 月 29 日  
發文字號：原民地字第 0970046228 號  
類別：普通件  
密等及解密條件或保密期限：  
附件：

主旨：貴公司函詢臺北市內湖區潭美段一一小段 405 地號等 6 筆土地是否屬於原住民保留地乙案，經查非屬原住民保留地，請查照。

說明：復貴公司 97 年 10 月 21 日 97 光字第 575 號函。

正本：光宇工程顧問股份有限公司 (221 台北縣汐止市新台五路 1 段 77 號 17 樓之 7)  
副本：本會土地管理處 (管理輔導科)

### 主任委員 蔣仁

依據貴會劃分組長業務職掌管決行