

年度-預算案

機關編號

09-190

中華民國 108 年度

## 臺北市總預算案

### 臺北市政府社會局單位預算

臺北市政府社會局 編

# 臺北市政府社會局

## 目次

中華民國 108 年度

一、預算總說明	第	1 頁
二、主要表		
(一)歲入預算表	第	11 頁
(二)歲出預算表	第	15 頁
三、附屬表		
(一)歲入項目說明提要與預算明細表	第	21 頁
(二)歲出計畫說明提要與各項費用明細表	第	41 頁
1. 社會保險業務		
社會保險	第	41 頁
2. 經濟安全及平宅服務業務		
經濟安全	第	42 頁
平價住宅服務	第	47 頁
3. 一般行政		
行政管理	第	51 頁
4. 人民團體輔導		
人民團體輔導	第	60 頁
5. 身心障礙福利業務		
身心障礙福利	第	63 頁
6. 老人福利業務		
老人福利	第	72 頁
7. 婦女福利及兒童托育業務		
兒童托育	第	81 頁
婦女福利	第	85 頁
8. 兒童及少年福利業務		
兒童及少年福利	第	90 頁
9. 綜合企劃業務		
綜合企劃業務	第	96 頁
10. 社會工作業務		
社會工作專業服務	第	99 頁
11. 老人自費安養業務		
老人安養服務	第	107 頁
12. 第一預備金		
第一預備金	第	111 頁

# 臺北市政府社會局

## 目次

中華民國 108 年度

13. 非營業特種基金		
臺北市社會福利發展基金	第	112 頁
14. 一般建築及設備		
營建工程	第	113 頁
交通及運輸設備	第	137 頁
其他設備	第	138 頁
(三)人事費分析表	第	140 頁
四、參考表		
(一)歲出一級用途別科目分析表	第	141 頁
(二)資本支出分析表	第	143 頁
(三)各項費用彙計表	第	144 頁
(四)人事費彙計表	第	152 頁
(五)約聘僱人員費用分析表	第	153 頁
(六)各項費用分攤表	第	155 頁
(七)派員出國計畫預算總表	第	159 頁
(八)派員出國計畫預算類別表-考察、訪問	第	160 頁
(九)派員出國計畫預算類別表-開會	第	161 頁
(十)公務車輛明細表	第	162 頁
(十一)繼續性計畫分年資金需求表	第	164 頁
(十二)新興計畫分年資金需求表	第	166 頁
(十三)市政白皮書計畫項目預算編列情形表	第	167 頁
(十四)歲出按職能及經濟性綜合分類表	第	170 頁

# 一、預算總說明

# 臺北市政府社會局

## 預算總說明

中華民國 108 年度

### 一、現行法定職掌及組織系統圖：

(一) 機關主要職掌：本局執掌本市社會福利服務之規劃與推展，包括救助服務、不同族群與對象之保護、支持、成長與發展等福利政策與措施、社區工作、志願服務等。

(二) 內部分層業務：本局置局長、副局長 2 人、主任秘書 1 人，下設 8 科 5 室及老人自費安養中心。預算員額 746 人，包括職員 396 人、技工 26 人、工友 32 人、駕駛 3 人、聘用 256 人、約僱 33 人，各科室職掌如下：

人民團體科：社會團體、工商業及自由職業團體、合作社、社區發展協會及社會福利相關基金會等會務輔導事項。

社會救助科：弱勢市民生活扶助、醫療補助、急難救助、災害救助、國民年金保險補助、以工代賑、平價住宅管理及居民輔導等事項。

身心障礙者福利科：身心障礙者有關之權益維護、福利服務與相關機構之監督及輔導等事項。

老人福利科：老人有關之權益維護、福利服務與相關機構之監督及輔導等事項。

婦女福利及兒童托育科：婦女有關之權益維護、福利服務、性別平權倡導與相關機構之監督及輔導；育兒津貼、兒童托育業務與相關人員、機構之監督及輔導等事項。

兒童及少年福利科：兒童及少年有關之權益維護、福利服務與相關機構之監督及輔導等事項。

綜合企劃科：社會福利政策、制度、施政計畫之規劃整合與研究發展、社會福利利用地需求評估與開發規劃及社會福利有關基金之管理等事項。

社會工作科：社會工作直接服務、遊民輔導庇護、社會工作專業發展、社會工作師管理及志願服務等事項。

老人自費安養中心：提供進住中心老人生活照顧、文康活動、健康指導及相關專業服務等事項。

資訊室：社政資訊系統之規劃、設計、維護及管理等事項。

秘書室：文書、檔案、出納、總務、財產之管理，研考業務及不屬於其他各單位事項。

會計室：依法辦理歲計、會計及統計事項。

人事室：依法辦理人事管理事項。

政風室：依法辦理政風事項。

# 臺北市政府社會局

## 預算總說明

中華民國 108 年度

### (三) 組織系統圖：

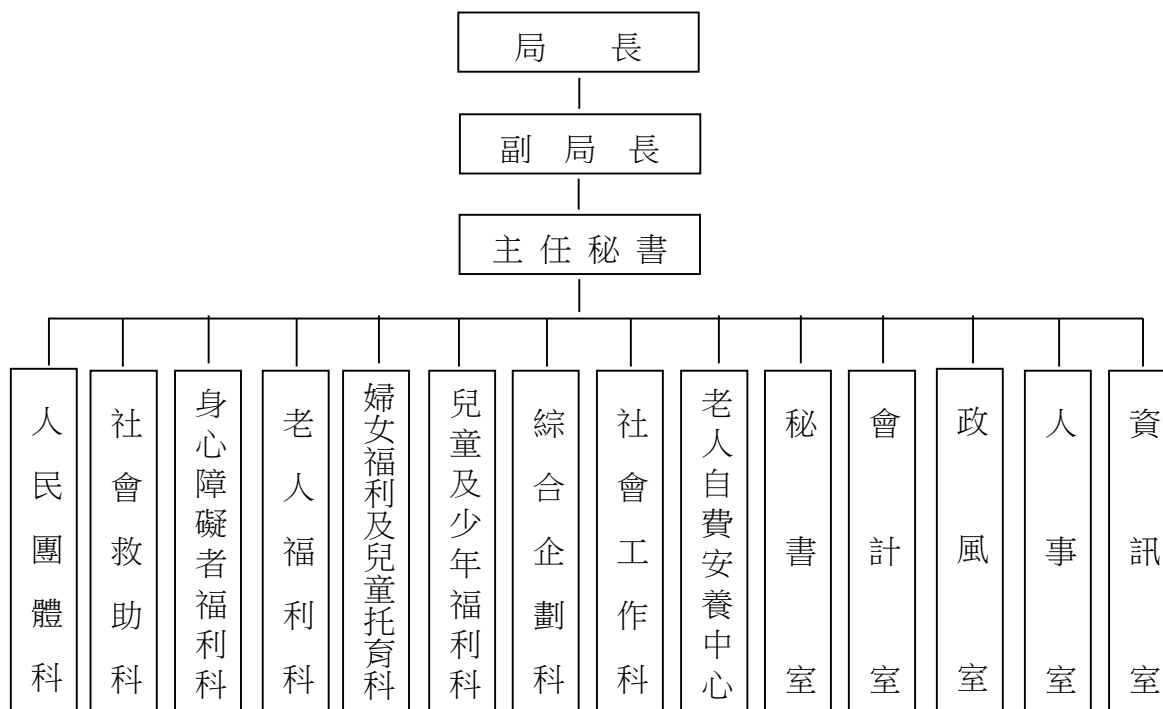

### 二、前年度及上年度已過期間計畫實施及預算執行情形：

#### (一) 前年度計畫實施成果及決算辦理概況：

1. 歲入預算編列 43,869,552 元，追加預算 1,521,977,097 元，共計 1,565,846,649 元，執行結果，決算數 1,490,264,403 元，占預算數 95.17%。
2. 歲出預算編列 14,620,686,136 元，追加預算 2,233,247,097 元，動支第二預備金 140,286,255 元及扣除所屬機關動支本局第一預備金 1,266,594 元，共計 16,992,952,894 元，執行結果，決算數 15,597,521,075 元，占預算數 91.79%，賸餘數 1,395,431,819 元。

#### (二) 上年度已過期間(107 年 1 月至 107 年 5 月)計畫實施及預算執行情形：

##### 1. 計畫實施：

##### (1) 扶助經濟弱勢，透過多元方案協助自立：

- ① 基本生活保障：執行低收入戶生活扶助 119,434 人次(含家庭生活補助 29,079 人次、兒童生活補助 29,719 人次、少年生活補助 32,637 人次、就學生活補助 8,353 人次、三節慰問金 19,646 人次)；中低收入老人生活津貼 51,248 人次；身心障礙者生活補助 68,683 人次；低收入戶子女就學交通補助 6,529 人次；喪葬補助 257 人；醫療補助 7,641 人次；急難救助 1,214 人次。

- ② 以工代賑及代賑工就業轉銜服務：針對本市 16 歲以上 65 歲以下，能勝任

# 臺北市政府社會局

## 預算總說明

中華民國 108 年度

臨時工作之低收入戶、中低收入戶等弱勢市民，提供 2,504 個以工代賑機會。另配合勞動局辦理「臺北市代賑工就業轉銜服務方案」，轉介 32 名代賑工接受就業輔導。

(2)深化社福力，佈建社福設施及完善服務體系，保障弱勢居住權益：

- ①持續透過土地緊盯小組，並結合動態地理資訊系統(GIS)，完善本市社福設施建置：「土地緊盯小組」104 年起已召開 33 次會議，共計列管 152 案。
- ②持續爭取於公共住宅基地設置多元社福設施，滿足在地福利需求：已爭取於 24 處公宅規劃老人、身障、兒少、婦幼等近 80 項社福設施。
- ③賡續於各公宅推動 30%戶數予特殊身分保障戶，實踐弱勢居住權益：107 年 1 月招租之健康公共住宅，本局獲配 51 戶低收入戶及 101 戶其他特殊情形身分保障戶。本次共計 827 件申請案，其中 781 件順利進入評點評分作業，住戶已於 107 年 4 月底簽約，5 月份陸續入住。

(3)推動多元連續性福利服務，打造銀髮友善環境：

- ①精進全日型機構服務，提升長者照護權益：已執行跨局處無預警公共安全輔導查核計 56 家(餘 48 家下半年完成)。獎勵 25 家中高風險老人機構建置防火區劃、等待救援空間及消防設施設備，並派請專家實地輔導高風險機構 6 家，提升公共安全。
- ②深化社區照顧關懷據點服務，鼓勵銀髮族社會參與：為了讓長者於社區中就近獲得照顧，已設置 395 處據點，提供健康促進、餐飲服務、電話問安、關懷訪視、日托服務(5.0 據點)。
- ③推動本市社區整合照顧服務：建立醫療及照顧整合服務，透過跨專業團隊合作提供整合及個別化的照顧服務，已完成 12 區石頭湯(社區整合照顧服務)，共收案 213 位個案。
- ④提升居家服務人力與品質：辦理招標作業委託廠商辦理居家服務產學合作實驗計畫與輔導措施，以提升居家服務人力質與量。

(4)精進身心障礙者全人服務，深化無障礙生活環境：建置共融式遊戲場，為保障身心障礙兒童的遊戲權，結合本府多個局處積極建置共融式遊戲場，已設置 33 處共融式遊戲場，其中包含一處全臺首座大型全共融遊戲場(舞蝶共融遊戲場)。107 年底預計再增設 4 處遊戲場(建成公園、華中河濱公園、潭美國小及文林國小)。

(5)建置完善多元家庭服務體系，強化家庭支持功能及新移民二代培力：

- ①強化家庭支持功能，提供在地整合服務：由各行政區社會福利服務中心提供

# 臺北市政府社會局

## 預算總說明

中華民國 108 年度

低收入戶、危機、災變及弱勢家庭以人為本、以兒少為優先、以家庭為中心、以社區為基礎的社會工作在地服務，計服務 4,705 個危機及弱勢家庭，服務個案 87,564 人次。

②持續辦理高風險家庭服務方案：目前接獲兒少高風險家庭通報計 682 件，累積服務計 1,886 案次、26,734 人次，到宅親職示範 461 案次，高風險家庭宣導計 34 場次、803 人次。

(6)打造友善生養城市，建構完善的兒少照顧服務：

①親子館服務：設置 13 家親子館及 1 家嬰幼兒物資交流中心，提供 0 至 6 歲幼兒需求及發展設計之優質親子互動空間，辦理親子成長交流活動、融合式服務及外展活動，計辦理相關活動課程 2,124 場次、服務受益 52 萬 5,716 人次。

②辦理親職服務及親子活動：辦理親子互動學習課程、講座課程、示範教學課程、成長團體及宣導品製作，計辦理相關活動課程 2,068 場次、服務受益 5 萬 4,253 人次。

③提升本市兒少安置服務品質及照顧知能：

A. 為加強及落實本市 16 家兒少安置機構及團體家庭之管理，規劃調整評鑑方式，將現行每三年一次之評鑑，分為平時考核及評鑑，於平時定期及不定期查核各機構行政作業、人事管理、硬體設施、公安衛生等面向，減輕機構評鑑準備負擔，並真實反映機構狀況及利於即刻改善，至少每兩個月進行一次訪查，目前已訪查 55 次。

B. 針對兒少安置機構性通報案件，為提升機構第一線工作人員及安置兒少性別意識、身體界線等自我保護及協助通報，安排講師赴機構辦理性別團體，針對工作人員及兒少，以個別化、個案能夠理解的方式進行，計辦理 48 次團體課程。

④擴大大市兒童搭乘捷運優惠措施範圍：本市兒童自 107 年 1 月 26 日起，憑卡搭乘臺北捷運每趟車資可享單程票價之 6 折優惠，其車資由票卡自行儲值金額扣除。目前共計 104 萬 8,557 搭乘人次。

(7)建置社區安全網絡，補強社會安全網：

①社會安全網補強執行計畫以落實並強化「七項安全網絡之執行」、「基層專業服務橫向合作」、「強化社區支持系統」三大主軸執行，共召開 1 次府級會議、24 場區級會議。

②針對社區干擾個案，各網絡團隊持續執行工作策略，協助解決鄰里社區長



# 臺北市政府社會局

## 預算總說明

中華民國 108 年度

期困擾問題，共召開 32 場個案研討會、處理社區干擾個案計 42 案。

③強化社區支持系統，推廣簡易助人技巧，至鄰里進行 91 場次推廣活動，計 1 萬 531 人次參與。

(8)引進社會資源，活絡社區網絡，提供在地整合服務，增進市民公共參與：

①鼓勵社區自發性組織居民，提升互助功能：補助社區發展協會辦理課程、活動或方案，凝聚社區意識、提供志工團隊服務知能。核定補助 210 個社區，計 6 萬 5,000 受益人次。

②培力社區共學、互助，實現共好：

A. 委託專業團隊辦理社區培力方案，協助社區發展協會就近提供居民相關銀髮、育幼、婦女等在地生活服務，已有 54 個社區參與培力工作。

B. 結合人民團體與 4 個社區進行「空間再設計」實驗計畫，打造具可及性及通用性的社區服務空間。

C. 107 年底將完成補助 30 個社區辦理社區互助方案，受益人次達 8 萬人次。

③輔導人民團體會務順利，建立責信：定期辦理研習及訓練，輔導團體以自治、自律精神持續推動會務；委託會計師事務所辦理財務查核，輔導各類團體健全財務，並建立團體責信制度。107 年 7 月起，將查核基金會、勸募團體、社區發展協會及合作社。

④以「志工城市」為願景，推動志願服務：提供志願服務臨櫃及電話、電子郵件諮詢服務（含人力招募媒合）計 1,381 人次；發送志願服務季刊、宣導品及電子報計 8,565 人次。

2.預算執行情形：

(1)歲入預算編列 44,649,150 元，截至 107 年 5 月底止，分配數 17,794,000 元，實收數 19,400,481 元，占預算數 43.45%，占分配數 109.03%。

(2)歲出預算編列 16,933,062,651 元，截至 107 年 5 月底止，分配數 6,741,646,652 元，執行數 6,112,372,336 元（含暫付款 1,096,802,369 元），占預算數 36.10%，占分配數 90.67%。

三、本年度施政（業務及工作）計畫重點及預算提要：

(一)本局依據本府 108 年度施政綱要，配合核定預算額度，編訂 108 年度施政計畫。其計畫重點如次：

1.扶助經濟弱勢，透過多元方案協助自立：

(1)基本生活保障：補助低收入戶生活扶助費、就學生活補助、中低收入老人生

# 臺北市政府社會局

## 預算總說明

中華民國 108 年度

活津貼、身心障礙者生活補助 60 萬人次；低收入戶子女就學交通補助 1 萬 8,000 人次；喪葬補助 560 人、市民醫療補助預計 1 萬 6,509 人次、急難救助 5,000 人次。

(2)以工代賑及代賑工就業轉銜服務：108 年預計提供 2,504 名經濟弱勢民眾以工代賑機會，轉介 70 名代賑工至勞動局接受就業輔導。

2.深化社福力，佈建社福設施及完善服務體系，保障弱勢居住權益：

(1)持續透過土地緊盯小組，並結合動態地理資訊系統(GIS)，完善本市社福設施建置：108 年賡續透過「土地緊盯小組」會議定期追蹤與列管，隨時掌握本市都更回饋地、公宅預定地、公有閒置房舍釋出情形，並透過本局動態地理資訊系統（GIS）－「社會福利健康地圖」，藉以分析區域社福需求與供給，擇定適宜房地，評估設置多元社福設施之可行性。108 年針對 22 筆工程及地理資訊系統維護費用編列近 10 億元經費，未來可陸續完工提供市民更多元化更在地化之社會福利服務。

(2)持續於公共住宅基地評估設置多元社福設施，滿足在地福利需求：配合本府政策推動公共住宅建設，依各區域人口結構、各類福利人口數等潛在需求量，比對地區既有福利設施供給情形後，擇定萬華青年公宅、南港東明公宅、北投奇岩新社區等 24 筆土地，設置社區公共托育家園、托老、身障機構、日間照顧等多元服務設施，以滿足區域社福之需求，營造福利社區。

(3)賡續於各公宅提供 30%戶數予特殊身分保障戶，實踐弱勢居住權益：108 年完工之萬華青年公宅、南港東明公宅及北投新奇岩社區公宅亦將提供 30%特殊身份保障戶數，本局將協助辦理評點作業，執行過程亦將持續滾動修正評點機制，以保障弱勢市民居住權益。

3.推動多元連續性福利服務，打造銀髮友善環境：

(1)精進全日型機構服務，提升長者照護權益：108 年將執行跨局處無預警公共安全輔導查核計 104 家；評鑑 55 家老人機構，期望優甲等機構比例達到 6 成以上；實地輔導 20 家老人福利機構，提升公安及防災品質。

(2)深化社區照顧關懷據點服務，鼓勵銀髮族社會參與：108 年預計核定 400 處據點，持續提供健康促進、餐飲服務、電話問安、關懷訪視、日托服務(5.0 據點)。

(3)推動本市社區整合照顧服務，提升本市 A 級中心服務量能：108 年預計提供 12 處社區整合照顧服務，每區服務案量為 60 人，計 720 人受益。

(4)委託辦理居家服務人力培訓及品質監測方案，以產、官、學合作模式建立長

# 臺北市政府社會局

## 預算總說明

中華民國 108 年度

期照顧相關科系與本市居家服務單位產學合作平台、並建構居服員專業知能，進行留任輔導等相關措施。

- 4.精進身心障礙者全人服務，深化無障礙生活環境：建置共融式遊戲場，108 年預計規劃 12 處共融式遊戲場(包含兒童新樂園共融式親水設施及大佳河濱公園第 3 期工程)。
- 5.建置完善多元家庭服務體系，強化家庭支持功能及新移民二代培力：
  - (1)強化家庭支持功能，提供在地整合服務：由各行政區社會福利服務中心提供低收入戶、危機、災變及弱勢家庭以人為本、以兒少為優先、以家庭為中心、以社區為基礎的社會工作在地服務，108 年預計提供 6,000 個低收入戶、危機、災變及弱勢家庭多元化支持服務。
  - (2)持續辦理高風險家庭服務方案：108 年預計服務 3,000 案次、5 萬人次，到宅親職示範 1,250 案次，宣導活動 20 場次、2,000 人次。
- 6.打造友善生養城市，建構完善的兒少照顧服務：
  - (1)親子館：108 年預計辦理超過 5,500 場次活動課程(如：親子成長交流活動、融合式服務及外展活動)，將可服務超過 135 萬人次。
  - (2)辦理親職服務及親子活動：108 年預計辦理超過 4,500 場次，服務受益達 12 萬人次。
  - (3)提升本市兒少安置服務品質及照顧知能：108 年預計辦理 80 場次性議題訓練。
  - (4)擴大大本市兒童搭乘捷運優惠措施範圍：108 年預計補助本市 6 歲以上未滿 12 歲兒童計 15 萬人。
- 7.建置社區安全網絡，補強社會安全網：
  - (1)社會安全網補強執行計畫以落實並強化「七項安全網絡之執行」、「基層專業服務橫向合作」、「強化社區支持系統」三大主軸執行，108 年預計召開 72 場區級聯繫會議及 3 場府級聯繫會議。
  - (2)針對社區干擾個案，108 年預計召開 72 場個案研討會，面對多重問題個案，透過跨單位合作解決基層困難，有效緩解社區干擾議題。
  - (3)強化社區支持系統，108 年預計辦理簡易助人技巧推廣 300 場次，以增進社區居民參與、歸屬與社區認同，拉近社區人與人之關係，落實在地人關心在地人及事，提升社區的友善氣氛。
- 8.引進社會資源，活絡社區網絡，提供在地整合服務，增進市民公共參與：
  - (1)鼓勵社區自發性組織居民，提升互助功能：108 年預計補助 230 個社區，預

# 臺北市政府社會局

## 預算總說明

中華民國 108 年度

計受益達 7 萬人次。

(2)培力社區共學、互助，實現共好：108 年預計補助 40 個社區辦理互助方案，受益預估達 9 萬人次，另，將再邀請 10 家社區發展協會參與服務再設計。

(3)輔導人民團體會務順利，建立責信：108 年預計查核 55 家基金會、30 個勸募團體、10 家社區發展協會及 30 個合作社。

(4)以「志工城市」為願景，推動志願服務：預計提供志願服務臨櫃及電話、電子郵件諮詢服務（含人力招募媒合）計 2,500 人次；發送志願服務季刊、宣導品及電子報計 1 萬 5,000 人次。

(二)本年度預算提要及成本估計：

1.歲入部分：本年度預算共列 48,594,000 元，其中罰款及賠償收入 2,966,000 元、規費收入 33,080,000 元、財產收入 1,106,000 元、其他收入 11,442,000 元。

2.歲出部分：本年度預算共列 17,998,263,000 元，其中經常門預算 16,840,614,000 元、資本門預算 1,157,649,000 元，其明細如下：

(1)一般行政業務計列 633,630,000 元，包括人事費 603,487,000 元、業務費 26,499,000 元、獎補助費 3,644,000 元。

(2)人民團體輔導、經濟安全及平宅服務、身心障礙福利、老人福利、婦女福利及兒童托育、兒童及少年福利、綜合企劃、社會工作、老人自費安養及社會保險等業務，計列 16,279,784,000 元，包括業務費 843,529,000 元、獎補助費 15,436,255,000 元。

(3)建築及設備業務計列 827,849,000 元，包括營建工程 811,524,000、交通及運輸設備 70,000 元、其他設備 16,255,000 元。

(4)作業基金計列 250,000,000 元，係投資臺北市社會福利發展基金。

(5)第一預備金計列 7,000,000 元。

(三)本年度策略地圖預算編列情形：

策略主題	府級策略目標	府 KPI	預算金額
合計			6,714,602,427
E 強化社會支持	EC02 強化弱勢關懷	EC02.01 參與服務弱勢家庭網絡之資源單位數成長率	52,146,439
	EC04 強化新移民社會支持	EC04.02 每年新移民婦女暨家庭服務中心及新移民社區關懷據點方案參與人次增長率	46,763,498

# 臺北市政府社會局

## 預 算 總 說 明

中華民國 108 年度

策略主題	府級策略目標	府 KPI	預算金額
	EP01 打造友善生養城市	EP01.01 托育服務供給率	77,160,388
		EP01.02 親子館服務滿意度	115,172,908
		EP01.03 粗出生率	3,515,000,000
	EP02 推動長青樂齡環境	EP02.01 社區整合照顧服務據點開辦數	33,956,640
		EP02.02 銀髮族社會參與人次成長率	92,472,000
	EP03 深化社福力	EP03.01 社區社福機構佈點數	739,249,000
		EP03.03 志願服務參與人數成長率	8,599,110
		EP03.04 社福機構評鑑(及再予考評輔導)合格比率	96,426,130
		EP03.06 市民學習簡易助人技巧的人數	1,408,000
	EP05 弱勢族群公共運輸使用量	EP05.01 無障礙運輸設施之運具推動進度	2,016,000
		EP05.02 弱勢族群公共運輸使用量	1,297,046,000
	EP06 強化家暴防治	EP06.04 弱勢族群公共運輸使用量兒少高風險家庭發生家暴案件數	26,710,392
	EL01 培育優秀人力	EL01.01 專業職能訓練完成率	526,800
G 精進健康安全	GP05 完善長照安寧	GP05.01 長期照顧服務涵蓋率	609,949,122

本 頁 空 白

## 二、主 要 表

# 臺北市政府社會局

## 歲入預算表

中華民國108年度

單位：新臺幣千元

款	項	目	節	名稱及編號	本年度預算數			上年度預算數	前年度決算數	本年度與上年度比較	說明
					合計	經常門	資本門				
				合 計	48,594	48,594	-	44,650	1,490,265	3,944	
02				03000000000 罰款及賠償收入	2,966	2,966	-	2,776	3,783	190	
	058			03091900000 臺北市政府社會局	2,966	2,966	-	2,776	3,783	190	
		01		03091900100 罰金罰鍰及怠金	2,916	2,916	-	2,726	2,939	190	
			01	03091900101 罰金罰鍰	2,916	2,916	-	2,726	2,915	190	本年度預算數內容與上年度之比較如下： 1.違反性騷擾防治法之罰鍰收入1,000,000元，較上年度增加400,000元。 2.違反兒童及少年福利與權益保障法之罰鍰收入1,595,000元，較上年度增加225,000元。 3.違反老人福利法之罰鍰收入280,000元，較上年度減少440,000元。 4.違反商業團體法及社會工作師法之罰鍰收入36,000元，較上年度無增減。 5.新增違反長期照顧服務法之罰鍰收入5,000元。
			02	03091900102 怠金	-	-	-	-	24	-	前年度決算數主要辦理房租滯納金等收入，本年度及上年度均無預算數。
			02	03091900300 賠償收入	50	50	-	50	844	-	
			01	03091900301 一般賠償收入	50	50	-	50	844	-	本年度預算數係辦理廠商違約罰款及急難貸款違約金收入。
03				04000000000 規費收入	33,080	33,080	-	32,777	27,312	303	
	054			04091900000 臺北市政府社會局	33,080	33,080	-	32,777	27,312	303	
		01		04091900100 行政規費收入	108	108	-	80	104	28	
			01	04091900101 審查費	-	-	-	-	0	-	前年度決算數主要辦理開具財產清冊規費收入，本年度及上年度均無預算數。
			02	04091900102 證照費	108	108	-	80	104	28	本年度預算數內容與上年度之比較如下： 1.臺北市社會工作師執業及開業執照證照費收入103,000元，較上年度增加23,000元。 2.新增長期照顧服務機構設立許可證書費收入5,000元。
		02		04091900200 使用規費收入	32,972	32,972	-	32,697	27,208	275	
			01	04091900204 資料使用費	-	-	-	-	3	-	前年度決算數主要辦理民間團體複製資料使用費收入，本年度及上年度均無預算數。



# 臺北市府社會局

## 歲入預算表

中華民國108年度

單位：新臺幣千元

款	項	目	節	名稱及編號	本年度預算數			上年度預算數	前年度決算數	本年度與上年度比較	說明	
					合計	經常門	資本門					
			02	04091900212 供應費	140	140	-	120	139	20	本年度預算數係新立案人民團體、社區發展協會及基金會圖記製費收入140,000元，依印信條例之規定編列，以支應歲出人民團體輔導科目之團體輔導及社區發展業務計畫項下新立案圖記製作費，較上年度增加20,000元。	
			03	04091900213 場地設施使用費	3,145	3,145	-	2,758	3,108	387	本年度預算數內容與上年度之比較如下： 1.西湖綜合大樓架設行動電話基地臺使用費收入138,568元，較上年度增加346元。 2.婦女中途之家使用費收入、西湖綜合大樓地下停車場使用費收入2,306,064元，較上年度無增減。 3.新增身心障礙服務中心場地使用費收入700,000元。 4.台電設置變電箱租金收入改列租金收入科目，減列5,280元。 5.老人自費安養中心理髮室及美髮室場地使用費收入改列租金收入科目，減列35,592元。 6.老人自費安養中心設置投幣式洗及烘衣機場地使用費收入改列租金收入科目，減列120,000元。 7.文山區政中心附屬大樓地下停車場使用費收入改列租金收入科目，減列152,768元。	
			04	04091900214 服務費	29,687	29,687	-	29,819	23,958	-132	本年度預算數內容與上年度之比較如下： 1.老人自費安養中心長者照顧費及超額用電電費收入29,686,536元，較上年度無增減。 2.減列長青學苑電腦班招生收入132,000元。	
04				06000000000 財產收入	1,106	1,106	-	839	1,488	267		
	061			06091900000 臺北市府社會局	1,106	1,106	-	839	1,488	267		
		01		06091900100 財產孳息	1,006	1,006	-	764	1,368	242		
			01	06091900101 利息收入	-	-	-	-	50	-	-	前年度決算數主要係委託民間機構辦理計畫等專戶孳息收入，本年度及上年度均無預算數。
			02	06091900102 租金收入	1,006	1,006	-	764	1,318	242	本年度預算數內容與上年度之比較如下： 1.文山區華興段1小段320地號、大安區仁愛段3小段28地號及大安區仁愛段3小段56地號土地租金收入695,496元，較上年度減少43,908元。 2.收取台電設置變電箱租金收入改列本科目，增列1,381元。 3.收取老人自費安養中心理髮室及美髮室場地使用費收入改列本科目，增列35,592元。 4.收取老人自費安養中心設置投幣式洗及烘衣機場地使用費收入改列本科目，增列120,000元。 5.收取文山區政中心附屬大樓地下停車場使用費收入改列本科目，增列152,768元。 6.減列文山區華興段1小段318地號無權占用使用補償金收入24,160元。	

# 臺北市政府社會局

## 歲入預算表

中華民國108年度

單位：新臺幣千元

款	項	目	節	名稱及編號	本年度預算數			上年度預算數	前年度決算數	本年度與上年度比較	說明	
					合計	經常門	資本門					
06	024	02		06091900500 廢舊物資售價	100	100	-	75	120	25	本年度預算數係財物報廢殘值收入。	
			01	06091900501 廢舊物資售價	100	100	-	75	120	25		
				08000000000 補助及協助收入	-	-	-	-	1,442,462	-		
				08091900000 臺北市政府社會局	-	-	-	-	1,442,462	-		
			01	08091900100 上級政府補助收入	-	-	-	-	1,442,462	-		
07	003	01	01	08091900102 計畫型補助收入	-	-	-	-	1,442,462	-	前年度決算數主要辦理衛生福利部、衛生福利部社會及家庭署及社會福利基金之公益彩券回饋金補助長期照顧十年計畫、父母未就業家庭育兒津貼實施計畫、建構托育管理制度實施計畫等補助收入，本年度及上年度均無預算數。	
				09000000000 捐獻及贈與收入	-	-	-	-	96	-		
				09091900000 臺北市政府社會局	-	-	-	-	96	-		
08	060	01	01	09091900100 捐獻收入	-	-	-	-	96	-	前年度決算數主要辦理未指定用途或無特定對象之捐款收入，本年度及上年度均無預算數。	
			01	09091900101 一般捐獻	-	-	-	-	96	-		
				11000000000 其他收入	11,442	11,442	-	8,258	15,124	3,184		
				11091900000 臺北市政府社會局	11,442	11,442	-	8,258	15,124	3,184		
			01	11091900200 雜項收入	11,442	11,442	-	8,258	15,124	3,184		
			01	11091900201 收回以前年度歲出	3,776	3,776	-	3,200	8,252	576		本年度預算數內容與上年度之比較如下： 1.收回以前年度老人補助溢領款1,176,000元，較上年度增加576,000元。 2.收回以前年度社會救助、身心障礙者補助、托育補助及育兒津貼補助溢領款2,600,000元，較上年度無增減。
			02	11091900210 其他雜項收入	7,666	7,666	-	5,058	6,872	2,608		本年度預算數內容與上年度之比較如下： 1.平宅優待借住戶繳納維護費及安康中繼住宅使用費收入7,526,643元，依臺北市平價住宅分配及管理自治條例及臺北市安康中繼住宅管理暨收費要點之規定編列，以支應歲出平

# 臺北市政府社會局

## 歲入預算表

中華民國108年度

單位：新臺幣千元

科 目				本年度預算數			上年度 預算數	前年度 決算數	本年度與 上年度比較	說 明
款	項	目	節	名稱及編號	合計	經常門				
										價住宅服務科目之平價住宅計畫項下房屋建築修繕費，較上年度增加2,575,963元。 2.宿舍使用費收入97,800元，較上年度增加31,356元。 3.員工扣繳房租津貼收入36,000元，較上年度無增減。 4.出售招標文件圖說工本費收入5,000元，較上年度無增減。

# 臺北市政府社會局

## 歲出預算表

中華民國108年度

單位：新臺幣千元

科 目				本年度預算數			上年度 預算數	前年度 決算數	本年度與 上年度比較	說 明	
款	項	目	節	名稱及編號	合計	經常門					資本門
09				00090000000 臺北市政府社會局主管	17,998,263	16,840,614	1,157,649	16,933,064	15,597,522	1,065,199	
	001			00091900000 臺北市政府社會局	17,998,263	16,840,614	1,157,649	16,933,064	15,597,522	1,065,199	
		01		66091900400 社會保險業務	689,412	689,412	-	667,382	642,102	22,030	
			01	66091900401 社會保險	689,412	689,412	-	667,382	642,102	22,030	本年度預算數之內容與上年度之比較如下： 1.補助低收入戶、所得未達一定標準者及輕度身心障礙者參加國民年金之保險費424,411,200元，較上年度增列20,029,600元。 2.補助身心障礙者參加社會保險之保險費177,000,000元，較上年度增列2,000,000元。 3.其他合共88,000,800元，較上年度增列800元。
		02		67091900200 經濟安全及平宅服務業務	10,063,375	10,063,375	-	9,977,481	8,775,521	85,894	
			01	67091900201 經濟安全	10,051,288	10,051,288	-	9,968,969	8,746,677	82,319	本年度預算數之內容與上年度之比較如下： 1.低收入戶生活扶助1,756,204,021元，較上年度增列190,369,000元。 2.補助2歲以下兒童托育補助225,000,000元，較上年度增列45,000,000元。 3.分級租金補貼新制補助低收入戶、中低收入戶加碼金194,135,808元，較上年度增列43,745,328元。 4.補助身心障礙者日間照顧及住宿式照顧費等1,251,415,000元，較上年度增列95,715,000元。 5.身心障礙津貼1,060,000,000元，較上年度減列63,000,000元。 6.補助5歲以下兒童育兒津貼3,290,000,000元，較上年度減列160,000,000元。 7.輔導市民以工代賑工作460,902,944元，較上年度減列19,505,768元。 8.辦理老人健保費補助1,401,402,321元，較上年度減列50,656,000元。 9.低收入戶、委託收容及危機家庭兒童托育補助100,000,000元，較上年度減列10,000,000元。 10.其他合共312,227,906元，較上年度增列10,651,880元。
			02	67091900202 平價住宅服務	12,087	12,087	-	8,512	28,844	3,575	本年度預算數之內容與上年度之比較如下： 1.平價住宅其中房屋建築修繕費7,526,643元，依本市平價住宅分配及管理自治條例之規定由雜項收入撥充支應，增列2,575,963元。 2.平價住宅低收入戶搬遷補助1,710,000元，較上年度增列1,200,000元。 3.平宅免費借住、空戶及公共設施等維護費90,000元，較上年度減列167,750元。 4.其他合共2,760,357元，較上年度減列33,133元。
		03		68091900100 一般行政	633,630	633,630	-	563,973	150,088	69,657	
			01	68091900101 行政管理	633,630	633,630	-	563,973	150,088	69,657	本年度預算數之內容與上年度之比較如下： 1.人事費603,487,000元，較上年度增列66,767,623元，主要係衛生福利部補助辦理強化社會安全網計畫自籌款覈實編列。 2.新增社福地理資訊系統維護900,000元。 3.新增早期療育系統維護900,000元。 4.新增銀髮族服務方案補助平台維護

# 臺北市政府社會局

## 歲出預算表

中華民國108年度

單位：新臺幣千元

科 目				本年度預算數			上年度 預算數	前年度 決算數	本年度與 上年度比較	說 明	
款	項	目	節	名稱及編號	合計	經常門					資本門
		04		68091900600 人民團體輔導	15,081	15,081	-	4,861	27,578	10,220	700,000元。 5.勞工保險給付損失賠償3,643,841元，較上年度增列654,024元。 6.消防設備改善費用609,635元，較上年度減列444,465元。 7.其他合共23,389,524元，較上年度增列180,184元。
			01	68091900601 人民團體輔導	15,081	15,081	-	4,861	27,578	10,220	本年度預算數之內容與上年度之比較如下： 1.新立案各類人民團體、基金會及社區發展協會圖記製作費140,000元，依印信條例規定由使用規費收入撥充支應，增列20,000元。 2.新增補助辦理各項社區互助方案活動10,000,000元。 3.辦理各類人民團體、合作社及基金會輔導、研習、評鑑(考核)等專家學者出席費515,000元，較上年度增列103,000元。 4.辦理各類人民團體、合作社及基金會等專題研討講師鐘點費268,000元，較上年度增列53,600元。 5.辦理合作社、基金會、勸募團體及社區發展協會財務查核1,277,500元，較上年度增列42,500元。 6.其他合共2,880,500元，較上年度增列494元。
		05		68091900800 身心障礙福利業務	1,637,485	1,557,985	79,500	1,315,128	1,364,608	322,357	
			01	68091900801 身心障礙福利	1,637,485	1,557,985	79,500	1,315,128	1,364,608	322,357	本年度預算數之內容與上年度之比較如下： 1.新增辦理臺北市聽語障溝通服務方案4,065,254元。 2.新增辦理精障會所服務10,929,908元。 3.新增辦理生活重建服務計畫7,173,888元。 4.新增補助身心障礙福利機構設施設備更新修繕80,000,000元(資本門79,500,000元及經常門500,000元)。 5.身心障礙者生活補助889,789,930元，較上年度增列166,924,000元。 6.發展遲緩兒童療育補助費44,500,000元，較上年度增列5,860,000元。 7.身心障礙者專車補助299,065,000元，較上年度增列39,365,000元。 8.補助身心障礙福利機構專業服務費74,000,000元，較上年度增列4,000,000元。 9.其他合共227,961,020元，較上年度增列4,039,317元。
		06		68091901000 老人福利業務	3,178,179	3,178,179	-	2,660,563	2,320,610	517,616	
			01	68091901001 老人福利	3,178,179	3,178,179	-	2,660,563	2,320,610	517,616	本年度預算數之內容與上年度之比較如下： 1.新增辦理老人服務中心及日間照顧中心96,147,979元。 2.新增委託辦理近貧老人居家修繕暨以房養老服務方案9,601,552元。 3.中低收入老人生活津貼866,884,490元，較上年度增列180,186,000元。 4.老人乘車及文康休閒補助費1,279,046,000元，較上年度增列120,663,775元。 5.補助社區照顧關懷據點、長青學苑、銀髮貴人津貼相關費用92,472,000元，較上年度增列30,183,000元。 6.老人假牙補助37,738,085元，較上年度增列9,292,085元。 7.辦理長期照顧計畫2.0之各項照顧服務個案服務費173,368,622元，較上年度增列56,755,934元。 8.補助失能老人營養餐飲服務方案12,541,500元，較上年度減列8,755,202元。 9.辦理中重度失能長者交通接送服務費

# 臺北市政府社會局

## 歲出預算表

中華民國108年度

單位：新臺幣千元

科 目				本年度預算數			上年度 預算數	前年度 決算數	本年度與 上年度比較	說 明	
款	項	目	節	名稱及編號	合計	經常門					資本門
		07		68091901200 婦女福利及兒童 托育業務	292,762	292,762	-	287,628	83,102	5,134	2,016,000元，較上年度減列8,446,599元。 10.其他合共608,362,772元，較上年度增列31,987,507元。
			01	68091901201 兒童托育	209,340	209,340	-	219,049	49,513	-9,709	本年度預算數之內容與上年度之比較如下： 1.委託辦理托嬰中心評鑑輔導方案2,482,326元，較上年度增列890,047元。 2.補助托育兒童平安保險費、慰問金及相關費用3,594,430元，較上年度增列535,050元。 3.托嬰中心評鑑獎勵金1,010,000元，較上年度增列740,000元。 4.辦理居家式兒童托育服務人員訪視輔導、管理及訓練67,000,680元，較上年度減列2,580,000元。 5.辦理兒童托育資源中心、嬰幼兒物質交流中心及親子館115,172,908元，較上年度減列9,410,420元。 6.其他合共20,079,656元，較上年度增列116,204元。
			02	68091901202 婦女福利	83,422	83,422	-	68,579	33,589	14,843	本年度預算數之內容與上年度之比較如下： 1.新增委託辦理公辦民營臺北市婦女館6,535,324元。 2.委託辦理公辦民營婦女中心與單親中心46,763,498元，較上年度增列6,725,234元。 3.委託辦理公辦民營婦女安置機構14,937,464元，較上年度增列525,016元。 4.補助公辦民營婦女庇護所及私立婦女安置機構收容安置費5,355,000元，較上年度增列1,539,801元。 5.減列婦女節、母親節系列活動費用700,000元。 6.其他合共9,830,714元，較上年度增列218,038元。
		08		68091901400 兒童及少年福利 業務	309,539	309,539	-	340,649	112,942	-31,110	
			01	68091901401 兒童及少年福利	309,539	309,539	-	340,649	112,942	-31,110	本年度預算數之內容與上年度之比較如下： 1.新增辦理兒童及少年寄養服務24,103,060元。 2.辦理東、西、南、北區、中山大同及信義南港共6家少年服務中心31,535,344元，較上年度增列1,112,400元。 3.本市6-12歲兒童搭乘捷運提供優惠票價之費用69,120,000元，較上年度減列46,080,000元。 4.兒童及少年家庭寄養、社會福利機構、團體家庭安置及特別照顧費108,811,660元，較上年度減列10,000,000元。 5.其他合共75,968,936元，較上年度減列245,170元。
		09		68091901600 綜合企劃業務	9,758	9,758	-	5,438	14,321	4,320	
			01	68091901601 綜合企劃業務	9,758	9,758	-	5,438	14,321	4,320	本年度預算數之內容與上年度之比較如下： 1.新增辦理生活狀況調查-老人、兒少3,075,000元。 2.辦理公辦民營機構、私立福利機構及方案委託之機構財務查核2,542,762元，較上年度增列1,233,262元。 3.參加國際社會福利協會東北亞區域會議61,000元，較上年度減列167,500元。 4.其他合共4,079,238元，較上年度增列178,878元。

# 臺北市政府社會局

## 歲出預算表

中華民國108年度

單位：新臺幣千元

科 目				本年度預算數			上年度 預算數	前年度 決算數	本年度與 上年度比較	說 明	
款	項	目	節	名稱及編號	合計	經常門					資本門
		10		68091901800 社會工作業務	70,510	70,210	300	67,001	161,399	3,509	
			01	68091901801 社會工作專業 服務	70,510	70,210	300	67,001	161,399	3,509	本年度預算數之內容與上年度之比較如下： 1.新增委託辦理無家貧弱民眾緊急庇護中心-平安居服務方案4,956,164元。 2.新增汰換節能風扇429,450元。 3.新增辦理社會安全網補強執行計畫宣導品等所需相關費用400,000元。 4.新增臺北車站警衛勤務費用1,604,124元。 5.新增街友臨時避難所警衛勤務、清潔維護費用582,720元。 6.委託辦理家庭綜合服務-臺北市兒童及少年高風險家庭方案26,710,392元，較上年度減列2,918,820元。 7.志願服務貢獻獎獎狀及獎品280,000元，較上年度減列820,000元。 8.補助民間社會福利機構辦理無家貧弱民眾緊急庇護中心(平安居)支付受託機構個案收容補助費3,366,000元，較上年度減列1,744,000元。 9.其他合共32,181,150元，較上年度增列1,019,066元。
		11		68091902000 老人自費安養業務	13,683	13,683	-	12,446	39,296	1,237	
			01	68091902001 老人安養服務	13,683	13,683	-	12,446	39,296	1,237	本年度預算數之內容與上年度之比較如下： 1.新增汰換LED燈具1,298,031元。 2.保全費用1,300,000元，較上年度增列467,760元。 3.鍋爐用天然氣1,998,517元，較上年度減列500,000元。 4.減列住民服務費收費管理系統維護費34,200元。 5.其他合共9,086,452元，較上年度增列5,507元。
		12		68091906200 接受補助業務支出	-	-	-	-	1,099,940	-	
			01	68091906202 接受中央各部 會補助業務支 出	-	-	-	-	1,099,940	-	前年度決算數係衛生福利部、衛生福利部社會及家庭署及社會福利基金之公益彩券回饋金補助辦理長期照顧十年計畫2.0-照顧服務、父母未就業家庭育兒津貼實施計畫-育兒津貼及親職教育、建構托育管理制度實施計畫-專案人力及就業者家庭部分托育費用補助等，本年度及上年度均無預算數。
		13		68091907900 第一預備金	7,000	7,000	-	7,000	-	-	
			01	68091907901 第一預備金	7,000	7,000	-	7,000	-	-	編列第一預備金如列數，依法覈實動支。
		14		68091908100 非營業特種基金	250,000	-	250,000	10,000	20,000	240,000	
			01	68091908101 臺北市社會福 利發展基金	250,000	-	250,000	10,000	20,000	240,000	本年度編列投資臺北市社會福利發展基金如列數。
		15		68091909000 一般建築及設備	827,849	-	827,849	1,013,514	776,574	-185,665	
			01	68091909001 土地購置	-	-	-	75,000	-	-75,000	上年度預算數係辦理萬隆東營區社福用地購地費如列數。

# 臺北市政府社會局

## 歲出預算表

中華民國108年度

單位：新臺幣千元

科 目				本年度預算數			上年度 預算數	前年度 決算數	本年度與 上年度比較	說 明	
款	項	目	節	名稱及編號	合計	經常門					資本門
			02	68091909002 營建工程	811,524	-	811,524	928,943	767,562	-117,419	1.本年度編列購置士林區基河國宅設置士林社會福利服務中心等房地費50,398,000元，本計畫係108-111年度新興繼續性計畫。 2.本年度編列東湖立體停車場(內湖321K01)新建工程分攤款34,821,000元，本工程係108-110年度新興繼續性計畫。 3.本年度編列稻香市場改建案參建社福設施工程工程費分攤款14,790,000元，本工程係108-110年度新興繼續性計畫。 4.本年度編列建成綜合大樓改建工程工程費30,829,000元，本工程係108-110年度新興繼續性計畫。 5.本年度編列忠義教育社福園區暨捷運共構大樓新建工程分攤款3,433,000元，本工程係108-112年度新興繼續性計畫。 6.本年度編列萬隆東營區社會福利設施用地工程工程費1,560,000元，本工程係108-111年度新興繼續性計畫。 7.本年度編列北投區機一基地公共住宅統包工程分攤款7,108,000元，本工程係108-110年度新興繼續性計畫。 8.本年度編列中山區錦州街基地公共住宅新建工程分攤款16,309,000元，本工程係108-110年度新興繼續性計畫。 9.本年度編列內湖區舊宗段公共住宅新建工程分攤款7,503,000元，本工程係108-110年度新興繼續性計畫。 10.本年度編列文山區興隆公共住宅三期H基地分攤款1,289,000元，本工程係108-112年度新興繼續性計畫。 11.本年度編列科技大樓站停車場新建工程委託技術服務費分攤款1,059,000元，本計畫係108-112年度新興繼續性計畫。 12.本年度編列內湖區河濱高中基地公共住宅統包工程分攤款14,475,000元，本工程係108-111年度新興繼續性計畫。 13.本年度編列中山區培英基地公共住宅新建工程分攤款28,768,000元，本工程係108-110年度新興繼續性計畫。 14.本年度編列文山區興隆公共住宅二期A基地新建工程分攤款18,074,000元，本工程係108-110年度新興繼續性計畫。 15.本年度編列內湖區瑞光公共住宅統包工程分攤款64,553,000元，本工程係107-108年度繼續性計畫。 16.本年度編列大龍社區及市場重建工程分攤款64,813,000元，本工程係105-108年度繼續性計畫。 17.本年度編列文山區景美運動公園南側公共住宅新建工程分攤款27,916,000元，本工程原係107-108年度繼續性計畫，擬修正為107-110年度繼續性計畫。 18.本年度編列南港區小彎基地公共住宅新建工程分攤款12,109,000元，本工程原係107-108年度繼續性計畫，擬修正為107-109年度繼續性計畫。 19.本年度編列購置崇德隆盛改建基地設置老人社福設施房地費5,813,000元，本計畫係107-108年度繼續性計畫。 20.本年度編列購置崇德隆盛改建基地設置托育社福設施房地費5,362,000元，本計畫係107-108年度繼續性計畫。 21.本年度編列信義區六張犁營區A、B街廓基地公共住宅新建工程分攤款803,000元，本工程原係107-108年度繼續性計畫，擬修正為107-111年度繼續性計畫。 22.本年度編列大同區明倫國小基地公共住宅工程分攤款31,087,000元，本工程係107-108年度繼續性計畫，原審定總分攤款45,670,187元，調降總分攤款為42,504,547元。 23.本年度編列文山區景美女中調車場基地公共住宅新建工程分攤款3,977,000元，本工程原係107-108年度繼續性計畫，擬修正為107-110年度繼續性計畫，原審定總分攤款12,035,999元，調增總分攤款為50,524,736元。 24.本年度編列北投區奇岩公共住宅統包工程分攤款16,845,000元，本工程係



# 臺北市政府社會局

## 歲出預算表

中華民國108年度

單位：新臺幣千元

科 目				本年度預算數			上年度預算數	前年度決算數	本年度與上年度比較	說 明	
款	項	目	節	名稱及編號	合計	經常門					資本門
			03	68091909003 交通及運輸設備	70	-	70	88	82	-18	107-108年度繼續性計畫。 25.本年度編列景新聯合辦公大樓耐震補強工程分攤款3,668,000元，本工程係107-108年度繼續性計畫。 26.本年度編列萬隆東營區社會福利設施用地工程委託技術服務費6,675,000元，本計畫係107-111年度繼續性計畫。 27.本年度編列長青樓外牆損壞修復工程22,854,000元，本工程係107-108年度繼續性計畫。 28.本年度編列信義區三興段三小段公共住宅新建工程分攤款2,707,000元，本工程原係107-108年度繼續性計畫，擬修正為107-110年度繼續性計畫，原審定總分攤款34,210,667元，調降總分攤款為34,034,066元。 29.本年度編列萬華區青年公共住宅二期統包工程分攤款53,464,000元，本工程原係107-108年度繼續性計畫，擬修正為107-109年度繼續性計畫。 30.本年度編列文山區華興段基地公共住宅工程分攤款4,995,000元，本工程原係107-108年度繼續性計畫，擬修正為107-110年度繼續性計畫。 31.本年度編列稻香市場改建案參建社福設施工程委託技術服務費分攤款1,230,000元，本計畫原係107-111年度繼續性計畫，擬修正為107-110年度繼續性計畫，原審定總分攤款7,349,560元，調增總分攤款為7,893,763元。 32.本年度編列建成綜合大樓改建工程委託技術服務費7,099,000元，本計畫原係107-111年度繼續性計畫，擬修正為107-110年度繼續性計畫。 33.本年度編列萬華區莒光段公共住宅新建工程分攤款1,389,000元，本工程原係107-108年度繼續性計畫，擬修正為107-110年度繼續性計畫。 34.本年度編列北投奇岩長青樂活大樓新建工程委託技術服務費1,000元，本計畫原係104-107年度繼續性計畫，擬修正為104-109年度繼續性計畫。 35.本年度編列北投奇岩長青樂活大樓新建工程工程費114,827,000元，本工程原係105-107年度繼續性計畫，擬修正為105-109年度繼續性計畫。 36.本年度編列平價住宅建築養護工程、安康平宅外牆防水及結構補強工程、延吉合署辦公大樓外牆防水工程分攤款、潭美國小舊校舍整修為東區社福園區、松柏樓前中庭廣場地坪整修工程等，共計128,921,000元。 37.減列參建台肥公營住宅社會福利設施工程委託技術服務費分攤款83,918元及工程費分攤款85,261,034元。 38.減列大安老人服務暨日間照顧中心新建工程分攤款30,898,859元。 39.減列萬華區青年段公營住宅參建托嬰中心工程分攤款15,025,557元。 40.減列中正區南海段綜合大樓合建工程委託技術服務費8,438,929元及工程費213,634,407元。
			04	68091909004 其他設備	16,255	-	16,255	9,483	8,930	6,772	本年度編列汰換個人電腦、網路及資訊周邊設備、套裝軟體、新版社福個案管理及機構管理系統開發及社會救助資源整合平台開發等，共計16,255,000元。
		16		68091909200 接受補助建設支出	-	-	-	-	9,441	-	
			01	68091909202 接受中央各部會補助建設支出	-	-	-	-	9,441	-	前年度決算數係衛生福利部社會及家庭署、社會福利基金之公益彩券回饋金及財政部補助辦理長期照顧十年計畫-充實輔具服務專車、長照十年計畫2.0之發展失能身心障礙者日間照顧服務資源開辦設施設備費及長期照顧十年計畫2.0-補助長期照顧服務提供單位充實設施設備費等，本年度及上年度均無預算數。

# 三、附 屬 表

# 臺北市政府社會局

## 歲入項目說明提要與預算明細表

經常門

中華民國108年度

單位：新臺幣元

罰金罰鍰及怠金—罰金罰鍰

罰金罰鍰及怠金—罰金罰鍰

來源別子目及細目與編號	03091900101 罰金罰鍰及怠金-罰金罰鍰	承辦單位	人團科、老福科、 婦幼科、兒少科、 社工科	預算金額	2,916,000元
歲入項目說明	<p>一、項目內容： 1.違反商業團體法規定者，處以罰鍰。                  2.違反老人福利法第45-52條規定者，處以30,000元~300,000元之罰鍰。                  3.違反長期照顧服務法第47-59條規定者，處以3,000-300,000元之罰鍰。                  4.違反性騷擾防治法第20-23條規定者，處以10,000元~100,000元之罰鍰。                  5.違反兒童及少年福利與權益保障法規定者，處以罰鍰。                  6.違反社會工作師法規定者，處以3,000元~100,000元之罰鍰。</p> <p>二、法令依據： 1.商業團體法第63條。                  2.老人福利法第45-52條及臺北市政府社會局處理違反老人福利法事件統一裁罰基準。                  3.長期照顧服務法第47-59條規定。                  4.性騷擾防治法第20-23條。                  5.兒童及少年福利與權益保障法第26、87-109條。                  6.社會工作師法及臺北市處理違反社會工作師法事件統一裁罰基準。</p> <p>三、計算方法： 1.對違反法令之公司、行號，處以1,500~10,000元之罰鍰。                  2.依老人福利法規定，按違反情節處分。                  3.依長期照顧服務法規定，按違反情節處分。                  4.依性騷擾防治法規定，按違反情節處分。                  5.依兒童及少年福利與權益保障法規定，按違反情節處分。                  6.違反社會工作師法第37-43條者，按違反情節處分。</p> <p>四、實施進度： 自108年1月1日起至108年12月31日止陸續辦理。</p> <p>五、完成方法： 依照法定程序辦理，填寫繳款書，繳納市庫。</p> <p>六、預期成果： 伸張公權力維護法治，提高行政效率，並增加市庫收入。</p>				

# 臺北市政府社會局

## 歲入項目說明提要與預算明細表

經常門

中華民國108年度

單位：新臺幣元

	科目名稱及編號	單位	數量	單價	預算數	說明及收入依據
罰金罰鍰及怠金—罰金罰鍰	合計				2,916,000	
	03091900101 罰金罰鍰	年	1	15,000	15,000	違反商業團體法第63條之公司、行號，處以1,500元~10,000元之罰鍰。 收入依據：依商業團體法及相關規定辦理
		年	1	280,000	280,000	違反老人福利法第45-52條規定者，處以30,000元~300,000元之罰鍰。 收入依據：依老人福利法第45-52條規定辦理
		年	1	5,000	5,000	違反長期照顧服務法第47-59條規定者，處以3,000元~300,000元之罰鍰（新增）。 收入依據：依長期照顧服務法第47-59條規定辦理
		年	1	1,000,000	1,000,000	違反性騷擾防治法第20-23條者，處以10,000元~100,000元之罰鍰。 收入依據：依性騷擾防治法第20-23條規定辦理
		年	1	1,595,000	1,595,000	違反兒童及少年福利與權益保障法者，處以3,000元~500,000元之罰鍰。 收入依據：依兒童及少年福利與權益保障法第26、87-109條規定辦理
		年	1	21,000	21,000	違反社會工作師法第37-43條者，處以3,000元~100,000元之罰鍰。 收入依據：依社會工作師法第37-43條規定辦理。

臺北市政府社會局

歲入項目說明提要與預算明細表

經常門

中華民國108年度

單位：新臺幣元

賠償收入—一般賠償收入	來源別子目及 細目與編號	03091900301 賠償收入-一般賠償收入	承辦單位	秘書室、救助科	預算金額	50,000元	賠償收入—一般賠償收入
	<p>歲入項目說明</p> <p>一、項目內容： 廠商違約罰款及急難貸款違約金收入。</p> <p>二、法令依據： 預算法及相關規定。</p> <p>三、計算方法： 50,000元*1年=50,000元。</p> <p>四、實施進度： 自108年1月1日起至108年12月31日止陸續辦理。</p> <p>五、完成方法： 依照規定填寫繳款書，繳納市庫。</p> <p>六、預期成果： 按預計項目內容執行完成。</p>						

# 臺北市政府社會局

## 歲入項目說明提要與預算明細表

經常門

中華民國108年度

單位：新臺幣元

	科目名稱及編號	單位	數量	單價	預算數	說明及收入依據
賠償收入——一般賠償收入	合計				50,000	
	03091900301 一般賠償收入	年	1	50,000	50,000	廠商違約罰款及急難貸款違約金收入。 收入依據：依預算法及相關規定辦理

賠償收入——一般賠償收入

# 臺北市政府社會局

## 歲入項目說明提要與預算明細表

經常門

中華民國108年度

單位：新臺幣元

行政規費收入—證照費	來源別子目及細目與編號 04091900102 行政規費收入-證照費	承辦單位 老福科、社工科	預算金額 108,000元		
歲入項目說明	<p>一、項目內容： 1.臺北市社會工作師執業及開業執照證照費收入。 2.長期照顧服務機構設立許可證書收費。</p> <p>二、法令依據： 1.社會工作師與專科社會工作師證照及甄審審查收費標準。 2.長期照顧服務人員認證證明及長期照顧服務機構設立許可證書費用收費標準。</p> <p>三、計算方法： 1.申請核發、補發或換發社會工作師執業執照或社會工作師事務所開業執照，每件收費新臺幣500元。 2.依長期照顧服務機構設立許可及管理辦法第十三條第二項及第三項辦理，按次收費1,000元證書費。</p> <p>四、實施進度： 自108年1月1日起至108年12月31日止陸續辦理。</p> <p>五、完成方法： 1.採逐案審核方式，依一般公文處理流程發給。 2.依照法定程序辦理，填寫繳款書，繳納市庫。</p> <p>六、預期成果： 1.提升社會工作師專業地位，建立社會工作專業服務體系，並增加市庫收入。 2.按預期項目內容執行完成。</p>				行政規費收入—證照費

# 臺北市政府社會局

## 歲入項目說明提要與預算明細表

經常門

中華民國108年度

單位：新臺幣元

	科目名稱及編號	單位	數量	單價	預算數	說明及收入依據	
行政規費收入—證照費	合計				108,000		行政規費收入—證照費
	04091900102 證照費	人、次、份	206×1×1	500	103,000	社會工作師執照費收入。 收入依據：依社會工作師與專科社會工作師證照及甄審審查收費標準辦理	
		家	5	1,000	5,000	依長期照顧服務機構設立許可及管理辦法第13條第2項及第3項辦理，按次收費1,000元證書費（新增）。 收入依據：依長期照顧服務人員認證證明及長期照顧服務機構設立許可證書費用收費標準辦理	



臺北市政府社會局

歲入項目說明提要與預算明細表

經常門

中華民國108年度

單位：新臺幣元

使用規費收入—供應費	來源別子目及 細目與編號	04091900212 使用規費收入-供應費	承辦單位	人團科	預算金額	140,000元	使用規費收入—供應費
	<p>歲入項目說明</p> <p>一、項目內容：圖記刊製費收入。</p> <p>二、法令依據：印信條例第14條。</p> <p>三、計算方法：新成立之人民團體、社區發展協會及基金會，依規定製發圖記並酌收刊製費用。</p> <p>四、實施進度：自108年1月1日起至108年12月31日止陸續辦理。</p> <p>五、完成方法：收取工本費，繳納市庫。</p> <p>六、預期成果：依法辦理，使用者付費原則。</p>						

# 臺北市政府社會局

## 歲入項目說明提要與預算明細表

經常門

中華民國108年度

單位：新臺幣元

	科目名稱及編號	單位	數量	單價	預算數	說明及收入依據
使用規費收入－供應費	合計				140,000	
	04091900212 供應費	年	1	140,000	140,000	新立案之人民團體、社區發展協會及基金會圖記刊製費收入(收支併列)。 收入依據：依印信條例第14條規定辦理

使用規費收入－供應費

# 臺北市政府社會局

## 歲入項目說明提要與預算明細表

經常門

中華民國108年度

單位：新臺幣元

	來源別子目及細目與編號	承辦單位	婦幼科、老福科、身障科	預算金額	
使用規費收入—場地設施使用費	04091900213 使用規費收入-場地設施使用費			3,145,000元	使用規費收入—場地設施使用費
歲入項目說明	<p>一、項目內容： 1.臺北市政府婦女中途之家使用費收入。 2.西湖綜合大樓地下停車場使用費收入、西湖綜合大樓架設行動電話基地臺使用費收入。 3.臺北市身心障礙服務中心場地設施使用費收入。</p> <p>二、法令依據： 1.臺北市政府婦女中途之家管理辦法。 2.臺北市西湖綜合大樓地下停車場使用行政契約書、臺北市西湖綜合大樓架設行動電話基地臺使用行政契約書。 3.臺北市身心障礙服務中心場地收費基準。</p> <p>三、計算方法： 1.臺北市政府婦女中途之家使用費收入：20房(4.8坪套房)*12月*4,300元+20房(3.32坪雅房)*12月*3,000元+5房(2.52坪雅房)*12月*2,300元+3房(11.5坪獨立套房)*12月*6,200元=2,113,200元。 2.西湖綜合大樓：(1)地下停車場使用費收入：2,386,687元*4.04%(8車位/198全部車位)*2期=192,864元。(2)架設行動電話基地臺使用費收入：(1,315,487元-65,774元(5%營業稅))*11.088%*1年=138,568元。 3.身心障礙服務中心場地設施使用費8個空間時段平均費用為1,000元×700場=700,000元。 4.配合預算編列至千元，增列進位數368元。</p> <p>四、實施進度： 自108年1月1日起至108年12月31日止陸續辦理。</p> <p>五、完成方法： 1.臺北市政府婦女中途之家係依使用狀況按月收取。2.西湖綜合大樓地下停車場及西湖綜合大樓架設行動電話基地臺之使用費收入係依照規定填寫繳款書，繳納市庫。3.委託喜憨兒社會福利基金會辦理身心障礙服務中心場地管理，場地使用費由受託單位代收，並繳回市庫。</p> <p>六、預期成果： 提供本市單親家庭居住支持，有效利用公共資源，並增加市庫收入。</p>				

# 臺北市政府社會局

## 歲入項目說明提要與預算明細表

經常門

中華民國108年度

單位：新臺幣元

	科目名稱及編號	單位	數量	單價	預算數	說明及收入依據
使用規費收入—場地設施使用費	合計				3,145,000	
	04091900213 場地設施使用費	年	1	2,113,200	2,113,200	婦女中途之家使用費收入。 1.A房(4.8坪，套房)：20房*12月*4,300元=1,032,000元。 2.B房(3.32坪，雅房)：20房*12月*3,000元=720,000元。 3.C房(2.52坪，雅房)：5房*12月*2,300元=138,000元。 4.D房(11.5坪，獨立套房)：3房*12月*6,200元=223,200元。 收入依據：依臺北市政府婦女中途之家管理辦法辦理
		期	2	96,432	192,864	西湖綜合大樓地下停車場使用費收入。 收入依據：依臺北市西湖綜合大樓地下停車場使用行政契約書辦理
		年	1	138,568	138,568	西湖綜合大樓架設行動電話基地臺使用費收入。 收入依據：依臺北市西湖綜合大樓架設行動電話基地臺使用行政契約書辦理
		年	1	700,000	700,000	身心障礙服務中心場地設施使用費(新增)。 收入依據：依臺北市身心障礙服務中心場地收費基準計收使用費
	年	1		368	368	配合預算編列至千元，增列進位數368元。 收入依據：

使用規費收入—場地設施使用費

# 臺北市政府社會局

## 歲入項目說明提要與預算明細表

經常門

中華民國108年度

單位：新臺幣元

使用規費收入—服務費	來源別子目及細目與編號 04091900214 使用規費收入-服務費	承辦單位 老人自費安養中心	預算金額 29,687,000元	
歲入項目說明	<p>一、項目內容： 提供本市非經濟因素長者進住，預定進住368人之照顧費收入及超額用電電費收入。</p> <p>二、法令依據： 臺北市老人自費安養機構進住自治條例及其收費標準。</p> <p>三、計算方法： 1. 預定進住長者368人，全年估計29,231,136元，收費項目包括服務及維護費。                  (1) 松柏樓：每人每月6,314元，以40人計，估計全年共收費40人*6,314元*12月=3,030,720元；松柏樓：每人每月6,094元，以12人計，估計全年共收費12人*6,094元*12月=877,536元；松柏樓：夫婦住每月9,856元，以40間計，估計全年共收費40間*9,856元*12月=4,730,880元。                  (2) 長青樓：每人每月7,700元，以172人計，估計全年共收費172人*7,700元*12月=15,892,800元；長青樓：每人每月7,480元，以4人計，估計全年共收費4人*7,480元*12月=359,040元；長青樓：夫婦住每月12,012元，以24間計，估計全年共收費24間*12,012元*12月=3,459,456元；長青樓：夫婦住每月12,232元，以6間計，估計全年共收費6間*12,232元*12月=880,704元。                  2. 超額用電電費收入37,950元*12月=455,400元。                  3. 配合預算編列至千元，增列進位數464元。</p> <p>四、實施進度： 自108年1月1日起至108年12月31日止陸續辦理。</p> <p>五、完成方法： 依照規定標準每月收繳之。</p> <p>六、預期成果： 提供本市非經濟因素長者安養之需要，創新老人福利設施與服務進住長者，以增進安樂和諧之社會。</p>			

# 臺北市政府社會局

## 歲入項目說明提要與預算明細表

經常門

中華民國108年度

單位：新臺幣元

	科目名稱及編號	單位	數量	單價	預算數	說明及收入依據	
使用規費收入—服務費	合計				29,687,000		使用規費收入—服務費
	04091900214 服務費	人、月	40×12	6,314	3,030,720	松柏樓單人住，服務及維護費收入。 收入依據：依臺北市老人自費安養機構進住自治條例及其收費標準辦理。	
		人、月	12×12	6,094	877,536	松柏樓單人住，服務及維護費收入。 收入依據：依臺北市老人自費安養機構進住自治條例及其收費標準辦理。	
		間、月	40×12	9,856	4,730,880	松柏樓夫婦住，服務及維護費收入。 收入依據：依臺北市老人自費安養機構進住自治條例及其收費標準辦理。	
		人、月	172×12	7,700	15,892,800	長青樓單人住，服務及維護費收入。 收入依據：依臺北市老人自費安養機構進住自治條例及其收費標準辦理。	
		人、月	4×12	7,480	359,040	長青樓單人住，服務及維護費收入。 收入依據：依臺北市老人自費安養機構進住自治條例及其收費標準辦理。	
		間、月	24×12	12,012	3,459,456	長青樓夫婦住，服務及維護費收入。 收入依據：依臺北市老人自費安養機構進住自治條例及其收費標準辦理。	
		間、月	6×12	12,232	880,704	長青樓夫婦住，服務及維護費收入。 收入依據：依臺北市老人自費安養機構進住自治條例及其收費標準辦理。	
		月	12	37,950	455,400	住民超額用電電費收入。 收入依據：依臺北市老人自費安養機構進住自治條例及其收費標準辦理。	
	年	1	464	464	配合預算編列至千元，增列進位數464元。 收入依據：		

# 臺北市政府社會局

## 歲入項目說明提要與預算明細表

經常門

中華民國108年度

單位：新臺幣元

財產孳息—租金收入

財產孳息—租金收入

來源別子目及細目與編號	06091900102 財產孳息-租金收入	承辦單位	救助科、身障科、 社工科、安養中心、秘書室	預算金額	1,006,000元
歲入項目說明	<p>一、項目內容： 1.市產租用人繳交土地租金。 2.台電設置變電箱租金收入。 3.老人自費安養中心理髮室、美髮室及設置投幣式洗、烘衣機之租金收入。 4.文山區政中心附屬大樓地下停車場租金收入。</p> <p>二、法令依據： 1.臺北市市有財產管理自治條例、臺北市寺廟使用市有土地處理要點相關規定及相關契約書。 2.臺北市市有公用房地提供使用辦法及市區道路使用費收費標準。 3.臺北市市有公用房地提供使用辦法。 4.臺北市市有公用房地提供使用辦法及臺北市文山區政中心附屬大樓政府地下停車場提供使用行政契約書。</p> <p>三、計算方法： 1.文山區華興段1小段320地號土地租金：依租用面積計算(公告地價*租用面積*年息5%*60%)。68,419元*(23+97+40+23=183)平方公尺*5%*60%，31,302元/月*12月=375,624元。 2.火聖廟租用大安區仁愛段3小段28地號土地租金：依租用面積計算(公告地價*租用面積*年息5%*60%)。128,000元*70.3平方公尺*5%*60%，22,496元/月*12月=269,952元。 3.大安區仁愛段3小段56地號土地租金：依租用面積計算(公告地價*租用面積*年息5%*60%)。128,000元*13平方公尺*5%*60%，4,160元/月*12月=49,920元。 4.依市區道路使用費收費基準表所核定計收：32,555(公告地價，元/平方公尺)*0.05*0.2(使用係數)*4.24(平方公尺)=1,381元。 5.老人自費安養中心：(1)理髮室、美髮室之租金收入：2,966元*12月=35,592元。(2)設置投幣式洗、烘衣機之租金收入：10,000元*12月=120,000元。 6.文山區政中心附屬大樓地下停車場租金收入38,192元*4期=152,768元。 7.配合預算編列至千元，增列進位數763元。</p> <p>四、實施進度： 自108年1月1日起至108年12月31日止陸續辦理。</p> <p>五、完成方法： 1.依照規定填寫繳款書，繳納市庫。 2.台電設置變電箱使用費應按期計算，繳款期限應按遲誤之日數順延之，若逾期繳納，應依標準加收懲罰性違約金。</p> <p>六、預期成果： 期能有效利用公共資源，提供場地給廠商辦理理髮、美髮及洗、烘衣服務，以便利居住長者，降低外出之危險等並增加市庫收入。</p>				

# 臺北市政府社會局

## 歲入項目說明提要與預算明細表

經常門

中華民國108年度

單位：新臺幣元

	科目名稱及編號	單位	數量	單價	預算數	說明及收入依據
財產孳息 — 租金收入	合計				1,006,000	
	06091900102 租金收入	年	1	375,624	375,624	文山區華興段1小段320地號土地租金(31,302元/月*12月=375,624元)。 收入依據：依臺北市市有財產管理自治條例相關規定及契約書辦理
		年	1	269,952	269,952	火聖廟租用大安區仁愛段3小段28地號土地租金(22,496元/月*12月=269,952元)。 收入依據：依臺北市市有財產管理自治條例相關規定、臺北市寺廟使用市有土地處理要點相關規定及契約書辦理
		年	1	49,920	49,920	大安區仁愛段3小段56地號土地租金(4,160元/月*12月=49,920元)。 收入依據：依臺北市市有財產管理自治條例相關規定及契約書辦理
		期	1	1,381	1,381	台電設置變電箱租金收入。 收入依據：臺北市市有公用房地提供使用辦法及市區道路使用費收費標準
		月	12	2,966	35,592	老人自費安養中心理髮室、美髮室之租金收入。 收入依據：依臺北市市有公用房地提供使用辦法辦理
		月	12	10,000	120,000	老人自費安養中心設置投幣式洗、烘衣機之租金收入。 收入依據：依臺北市市有公用房地提供使用辦法辦理
		期	4	38,192	152,768	文山區政中心附屬大樓地下停車場租金收入。 收入依據：依臺北市市有公用房地提供使用辦法及臺北市文山區政中心附屬大樓政府地下停車場提供使用行政契約書辦理
	年	1	763	763	配合預算編列至千元，增列進位數763元。 收入依據：	

財產孳息  
—  
租金收入



臺北市政府社會局

歲入項目說明提要與預算明細表

經常門

中華民國108年度

單位：新臺幣元

廢舊物資售價—廢舊物資售價	來源別子目及 細目與編號	06091900501 廢舊物資售價-廢舊物資售價	承辦單位	秘書室	預算金額	100,000元	廢舊物資售價—廢舊物資售價
歲 入 項 目 說 明	<p>一、項目內容：財物報廢殘值收入。</p> <p>二、法令依據：預算法及相關規定。</p> <p>三、計算方法：100,000元*1年=100,000元</p> <p>四、實施進度：自108年1月1日起至108年12月31日止陸續辦理。</p> <p>五、完成方法：依照規定填寫繳款書，繳納市庫。</p> <p>六、預期成果：按預計項目內容執行完成。</p>						

# 臺北市政府社會局

## 歲入項目說明提要與預算明細表

經常門

中華民國108年度

單位：新臺幣元

科目名稱及編號	單位	數量	單價	預算數	說明及收入依據
合計				100,000	
06091900501 廢舊物資售價	年	1	100,000	100,000	財物報廢殘值收入。 收入依據：依預算法及相關 規定辦理

廢舊物資售價－廢舊物資售價

廢舊物資售價－廢舊物資售價

# 臺北市政府社會局

## 歲入項目說明提要與預算明細表

經常門

中華民國108年度

單位：新臺幣元

雜項收入—收回以前年度歲出	來源別子目及細目與編號 11091900201 雜項收入-收回以前年度歲出	承辦單位 救助科、身障科、老福科、婦幼科	預算金額 3,776,000元	雜項收入—收回以前年度歲出
歲入項目說明	<p>一、項目內容： 收回以前年度相關補助溢領款。</p> <p>二、法令依據： 預算法及相關規定。</p> <p>三、計算方法： 預估3,776,000元*1年=3,776,000元。</p> <p>四、實施進度： 自108年1月1日起至108年12月31日止陸續辦理。</p> <p>五、完成方法： 依照規定填寫繳款書，繳納市庫。</p> <p>六、預期成果： 依規定收回補助溢領款。</p>			

# 臺北市政府社會局

## 歲入項目說明提要與預算明細表

經常門

中華民國108年度

單位：新臺幣元

	科目名稱及編號	單位	數量	單價	預算數	說明及收入依據
雜項收入—收回以前年度歲出	合計				3,776,000	
	11091900201 收回以前年度歲出	年	1	500,000	500,000	收回以前年度社會救助相關補助溢領款。 收入依據：依預算法及相關規定辦理
		年	1	1,600,000	1,600,000	收回以前年度身心障礙者相關補助溢領款。 收入依據：依預算法及相關規定辦理
		年	1	1,176,000	1,176,000	收回以前年度老人相關補助溢領款。 收入依據：依預算法及相關規定辦理
		年	1	500,000	500,000	收回以前年度托育補助及育兒津貼溢領款。 收入依據：依預算法及相關規定辦理
						雜項收入—收回以前年度歲出

# 臺北市政府社會局

## 歲入項目說明提要與預算明細表

經常門

中華民國108年度

單位：新臺幣元

	來源別子目及細目與編號	11091900210 雜項收入-其他雜項收入	承辦單位	救助科、秘書室	預算金額	7,666,000元	
雜項收入—其他雜項收入	<p>一、項目內容： 1.平宅維護修繕，優待借住戶繳納之維護費收入。 2.配合公家宿舍員工扣繳房租津貼及宿舍使用費收入。 3.各式採購案件參加投標廠商繳納招標文件之圖說工本費收入。</p> <p>二、法令依據： 1.臺北市平價住宅分配及管理自治條例、臺北市安康中繼住宅管理暨收費要點。 2.全國軍公教員工待遇支給要點及臺北市政府所屬各機關學校職務宿舍設置管理要點。 3.預算法及相關規定。</p> <p>三、計算方法： 1.依借住戶數/中繼住宅戶數推估，(各平宅維護費標準、安康中繼住宅使用費標準/月*戶數*12月)計算後再將各平宅金額加總。 2.薦任8職等以上1人*12月*(700元+2,655元)+委任4職等至薦任7職等2人*12月*(600元+982元)+委任4職等至薦任7職等1人*12月*(600元+2,372元)+委任1至3職等1人*12月*(500元+1,159元)=133,800元。 3.100元*5月*10次*1份=5,000元。 4.配合預算編列至千元，增列進位數557元。</p> <p>四、實施進度： 自108年1月1日起至108年12月31日止陸續辦理。</p> <p>五、完成方法： 依照規定填寫繳款書，繳納市庫。</p> <p>六、預期成果： 1.促使平宅設施更趨完善，並增加市庫收入。 2.按預計項目內容執行完成。</p>						雜項收入—其他雜項收入
歲入項目說明							

# 臺北市政府社會局

## 歲入項目說明提要與預算明細表

經常門

中華民國108年度

單位：新臺幣元

	科目名稱及編號	單位	數量	單價	預算數	說明及收入依據
雜項收入—其他雜項收入	合計				7,666,000	
	11091900210 其他雜項收入	年	1	7,526,643	7,526,643	平宅優待借住戶繳納之維護費及安康中繼住宅使用費之收入，作為平宅維護修繕用(收支併列)。 收入依據：依臺北市平價住宅分配及管理自治條例及臺北市安康中繼住宅管理暨收費要點辦理
		年	1	133,800	133,800	配住公家宿舍員工扣繳房租津貼及宿舍使用費收入。 1.薦任8職等以上： 1人*12月*(700元+2,655元)=40,260元。 2.委任4職等至薦任7職等： 2人*12月*(600元+982元)=37,968元。 3.委任4職等至薦任7職等： 1人*12月*(600元+2,372元)=35,664元。 4.委任1至3職等： 1人*12月*(500元+1,159元)=19,908元。 收入依據：依全國軍公教員工待遇支給要點及臺北市政府所屬各機關學校職務宿舍設置管理要點第10點規定辦理
		月、次、份	5x10x1	100	5,000	出售招標文件圖說工本費收入。 收入依據：依預算法及相關規定辦理
		年	1	557	557	配合預算編列至千元，增列進位數557元。 收入依據：

雜項收入—其他雜項收入

臺北市政府社會局

歲出計畫說明提要與各項費用明細表

中華民國108年度

單位：新臺幣元

社會保險業務—社會保險	業務計畫及工作計畫名稱與編號	66091900401 社會保險業務-社會保險	承辦單位	社會救助科、身心障礙福利科	預算金額	689,412,000元	社會保險業務—社會保險
	歲出計畫說明	<p>一、計畫內容： 1.配合國民年金法97年10月開辦，依規定補助弱勢市民國民年金保險費。 2.身心障礙者參加社會保險依規定申請保險費補助。</p> <p>二、預期成果： 1.約可補助49,000人參加國民年金之保險費。 2.身心障礙者每月約60,000人可申請自付保險費補助。</p>					
分支計畫及用途別科目		單位	數量	單價	預算數	說明	
合計					689,412,000	較上年度預算數667,381,600元，增加22,030,400元。	
01社會保險					689,412,000	較上年度預算數667,381,600元，增加22,030,400元。	
0400 獎補助費					689,412,000		
0430 社會保險負擔					689,412,000		
		年	1	424,411,200	424,411,200	補助低收入戶(未加入軍公教勞保者)、所得未達一定標準者及輕度身心障礙者參加國民年金之保險費。	
		年	1	88,000,000	88,000,000	補助輕度身心障礙者全民健康保險保險費之4分之1。	
		年	1	177,000,000	177,000,000	補助身心障礙者參加社會保險之保險費。	
		年	1	800	800	配合預算編列至千元，增列進位數800元。	

# 臺北市政府社會局

## 歲出計畫說明提要與各項費用明細表

中華民國108年度

單位：新臺幣元

經濟安全及平宅服務業務—經濟安全

經濟安全及平宅服務業務—經濟安全

<b>業務計畫及工作計畫名稱與編號</b>	67091900201 經濟安全及平宅服務業務-經濟安全	<b>承辦單位</b>	社會救助科	<b>預算金額</b>	10,051,288,000元
<b>歲出計畫說明</b>	<p>一、計畫內容：</p> <ol style="list-style-type: none"> <li>1.低收入戶及中低收入戶查定：由各區里幹事會同里、鄰長按戶實施調查，合於資格者由區公所核定，不符資格者送本局社會工作人員複查後核定，每年定期辦理總清查。</li> <li>2.經濟扶助：按月發給家庭生活補助費、低收入戶子女就學交通費、就學生活補助費等，並委由區公所辦理市民急難救助及災害救助金之核發。</li> <li>3.輔導市民以工代賑：透過以工代賑方式輔導本市經濟弱勢市民自立，凡本市列冊有案之低收入戶，臨時發生事故急需工作者及中低收入市民等均可申請登記，代賑工每年辦理總登記1次。</li> <li>4.依據臺北市市民醫療補助自治條例，符合申請資格者得自出院之日起6個月內檢附相關證件提出申請。</li> <li>5.辦理老人健保保費自付額補助，以維護老人健康。</li> <li>6.提供弱勢家庭兒少生活、醫療補助及特殊境遇家庭經濟協助。</li> </ol> <p>二、預期成果：</p> <ol style="list-style-type: none"> <li>1.低收入戶及中低收入戶查定：每年申請資格者預定7,200戶，每月平均600戶，總清查每年定期辦理一次總清查24,000戶，期能了解低收入戶異動情況，以供社會救助及福利服務之參考。</li> <li>2.經濟扶助：辦理各項生活扶助、改善低收入戶、身心障礙者、弱勢家庭及特殊境遇家庭生活。</li> <li>3.輔導市民以工代賑：每月2,670人參加以工代賑，輔導低收入戶暨中低收入市民，改善生活，協助其自立。</li> <li>4.全年市民醫療補助計14,682人次。</li> <li>5.辦理老人健保保費自付額補助，以減輕老人經濟負擔，並增進老人健康。</li> </ol>				
<b>分支計畫及用途別科目</b>	<b>單位</b>	<b>數量</b>	<b>單價</b>	<b>預算數</b>	<b>說 明</b>
合計				10,051,288,000	較上年度預算數9,968,968,560元，增加82,319,440元。
02經濟安全業務				10,051,288,000	較上年度預算數9,968,968,560元，增加82,319,440元。
0200 業務費				4,304,000	
0203 通訊費	件	33,500	43	1,440,500	辦理社會救助各項補助、以工代賑、醫療補助、國民年金等業務用郵資(雙掛號)。
0231 保險費	部、月	14 × 12	1,235	207,480	辦理經濟扶助業務及災害警用所需電話費。
0250 按日按件計資酬金	人	400	600	240,000	240,000 災害防救人員投保意外保險。
	人次	20	2,000	40,000	辦理經濟扶助各項業務聘請專家學者專業指導及會議委員出席費。
	節	16	1,600	25,600	辦理低收入戶、中低收入戶、中低收入老人生活津貼、身心障礙者生活補助及



臺北市政府社會局

歲出計畫說明提要與各項費用明細表

中華民國108年度

單位：新臺幣元

分支計畫及用途別科目	單位	數量	單價	預算數	說明
0271 物品				1,468,516	國民年金業務工作研討講師鐘點費。
	月	12	15,000	180,000	辦理經濟扶助各項業務所需公文用紙、信封等。
	種、月	5 × 12	2,000	120,000	辦理低收入戶、中低收入戶、急難救助、災害救助及以工代賑等業務所需文具紙張。
	批	1	111,000	111,000	辦理經濟扶助等各項業務傳真機用品及用紙、碳粉及資料夾等費用。
	年	1	25,950	25,950	辦理醫療補助業務所需各種文具紙張。
	年	1	43,740	43,740	辦理災害業務所需有關物品費用。
0279 一般事務費	批	1	987,826	987,826	辦理低收入戶、中低收入戶、中低收入老人生活津貼及身心障礙者生活補助總清查業務所需文具紙張等物品費用。
				840,614	
	本	4,000	24.75	99,000	印製社會救助服務人員手冊。
	批	1	312,400	312,400	印製各項經濟扶助、急難救助、災害救助、以工代賑、醫療補助等各項申請表格、通知書、措施簡介、總清查報告等資料。
	批	1	65,000	65,000	印製低收入戶卡及中低收入戶卡。
	批	1	8,000	8,000	獎勵慈善機構及個人熱心捐助之獎牌、獎狀。
	次	12	2,000	24,000	辦理低收入戶、中低收入戶、身心障礙者生活補助總清查講習會相關費用。
	種、年	8 × 1	15,000	120,000	辦理中低收入老人生活津貼、低收入戶生活扶助、中低收入戶、身心障礙者生活補助、以工代賑、災害救助、急難救助及國民年金等工作人員研習會相關費用。
式	1	84,000	84,000	辦理脫貧方案教育訓練、研討及收集相關資料費用。	

經濟安全及平宅服務業務—經濟安全

經濟安全及平宅服務業務—經濟安全

臺北市政府社會局

歲出計畫說明提要與各項費用明細表

中華民國108年度

單位：新臺幣元

經濟安全及平宅服務業務—經濟安全

經濟安全及平宅服務業務—經濟安全

分支計畫及用途別科目	單位	數量	單價	預算數	說明
0291 國內旅費	臺、月、張	2 × 12 × 7600	0.7	127,680	辦理經濟扶助各項業務影印機使用費。
	年	1	534	534	配合預算編列至千元，增列進位數534元。
0294 運費	人、天	4 × 2	1,550	12,400	赴其他縣市參加社會救助會議及業務研習觀摩。
	車次	9	810	7,290	各種災害救助物資運費。
0295 短程車資	年	1	21,600	21,600	員工外出洽辦公務所需之交通費。
0400 獎補助費				10,046,984,000	
0431 社會福利津貼及濟助	年	1	1,756,204,021	1,756,204,021	低收入戶生活扶助(含低收入戶生活扶助603,782,943元、低收入戶兒童、少年生活補助803,112,098元、低收入戶18歲以上就學生活補助224,442,874元、低收入戶懷孕加成補助及生育補助、三節改善低收入戶營養品實物代金、低收入戶老人、孕產婦及嬰幼兒營養品代金124,866,106元)。
	年	1	1,060,000,000	1,060,000,000	身心障礙津貼。
	年	1	3,290,000,000	3,290,000,000	補助5歲以下兒童育兒津貼。
	年	1	225,000,000	225,000,000	補助2歲以下兒童托育補助。
	年	1	25,850,000	25,850,000	特殊境遇家庭緊急生活補助。
	年	1	6,000,000	6,000,000	特殊境遇家庭6歲以下兒童托育津貼及15歲以下子女生活津貼。
	年	1	16,000,000	16,000,000	弱勢家庭兒童及少年緊急生活及照顧扶助。
	年	1	194,135,808	194,135,808	分級租金補貼新制補助低收入戶、中低收入戶加碼金。
	年	1	6,000,000	6,000,000	災害救助金(含死亡及失蹤救助1,600,000元、重傷救助1,400,000元、安遷救助2,000,000元、淹水救助1,000,000元)。

臺北市政府社會局

歲出計畫說明提要與各項費用明細表

中華民國108年度

單位：新臺幣元

分支計畫及用途別科目	單位	數量	單價	預算數	說明
經濟安全及平宅服務業務—經濟安全	年	1	1,560,000	1,560,000	災害緊急救助用品(含民防、防災公園)。
	年	1	12,811,000	12,811,000	低收入戶市民喪葬補助。
	年	1	18,000,000	18,000,000	低收入戶國中以上就學子女交通補助費。
	年	1	18,000,000	18,000,000	急難救助(含喪葬救助1,200,000元、傷病救助6,000,000元、生活救助10,700,000元、川資救助100,000元)。
	年	1	65,000,000	65,000,000	醫療補助(含市民醫療補助14,200,000元、路倒病患醫療補助6,000,000元、低收入戶市民住院膳食費38,000,000元、遊民健康檢查及醫療費用6,500,000元、特殊境遇家庭傷病醫療補助300,000元)。
	年	1	460,902,944	460,902,944	輔導市民以工代賑工作(含臨時工作金354,412,800元、工作獎勵金60,348,000元、勞保費18,168,360元、健保費12,035,784元、年節慰問金15,938,000元)。
	年	1	77,000,000	77,000,000	身心障礙者租賃房屋租金補貼。
	年	1	300,000	300,000	身心障礙者購買停車位、房屋貸款利息補貼及承租停車位租金補助(含購買停車位20,000元、房屋貸款利息補貼90,000元、承租停車位租金190,000元)。
	年	1	1,401,402,321	1,401,402,321	辦理本市老人健保費補助。
	年	1	100,000,000	100,000,000	低收入戶、委託收容及危機家庭兒童托育補助。
	年	1	7,500,000	7,500,000	辦理18歲以下弱勢兒童及少年醫療補助。
	年	1	26,000,000	26,000,000	辦理臨時看護補助。
	年	1	27,902,400	27,902,400	低收入戶、中低收入戶公共住宅分級租金補貼。
	年	1	506	506	配合預算編列至千元，增列進位數506元。
	0436 公費就養及醫療補助	年	1	1,251,415,000	1,251,415,000

臺北市政府社會局

歲出計畫說明提要與各項費用明細表

中華民國108年度

單位：新臺幣元

經濟安全及平宅服務業務—經濟安全

分支計畫及用途別科目	單位	數量	單價	預算數	說明
					保險自付部分保險費、伙食費、住院看護費、特別照顧費、雜費、慢性精神病患鑑定醫師出診費等。

經濟安全及平宅服務業務—經濟安全

臺北市政府社會局

歲出計畫說明提要與各項費用明細表

中華民國108年度

單位：新臺幣元

經濟安全及平宅服務業務—平價住宅服務	業務計畫及工作計畫名稱與編號		67091900202 經濟安全及平宅服務業務-平價住宅服務	承辦單位	社會救助科	預算金額	12,087,000元	經濟安全及平宅服務業務—平價住宅服務
	歲出計畫說明		<p>一、計畫內容：</p> <p>1.編列維護費用，辦理平價住宅維護修繕工作，以維居住安全。</p> <p>2.平宅住戶每百戶設置社會工作人員1人，輔導平宅居民改善生活；每滿500戶並設技工1名，辦理住宅維護工作。</p> <p>3.本市現有平宅4處，計1,544戶，借予本市低收入戶居住，因平宅居民生活困難，教育程度較低，且身體欠佳，欠缺相關資源，故提供相關輔導服務以協助提升居民問題解決能力及充實社會適應能量。</p> <p>4.平宅一般修繕維護費用乃依據平價住宅分配及管理自治條例之規定，由借住戶自行繳納，並採收支併列方式辦理修繕。</p> <p>二、預期成果：</p> <p>1.本市現有平宅1,544戶，藉由妥為管理及分配，協助經濟弱勢者滿足其居住的需求。</p> <p>2.透過社工專業輔導，協助平宅居民生活改善、經濟自立、早日脫離貧窮。</p>					
分支計畫及用途別科目		單位	數量	單價	預算數	說明		
合計					12,087,000	較上年度預算數8,511,920元，增加3,575,080元。		
02平價住宅					12,087,000	較上年度預算數8,511,920元，增加3,575,080元。		
0200 業務費					10,377,000			
0202 水電費					485,180			
		年	1	83,560	83,560	安康、延吉、福民、大同之家4處平宅辦公室水費，以及平宅公共設施及尚未分配房屋全年水費。		
		年	1	400,120	400,120	安康、延吉、福民、大同之家4處平宅辦公室電費，以及平宅公共設施及尚未分配房屋全年電費。		
0203 通訊費					1,500	平宅瓦斯費。		
		件	240	35	8,400	通知借住平宅居民抽籤、簽約及公證等文件掛號郵資。		
		部、月	6×12	1,300	93,600	平宅社工員辦公室電話費。		
		人、月	3×12	400	14,400	平宅督導聯絡緊急事宜行動電話通訊費。		

臺北市政府社會局

歲出計畫說明提要與各項費用明細表

中華民國108年度

單位：新臺幣元

經濟安全及平宅服務業務—平價住宅服務

經濟安全及平宅服務業務—平價住宅服務

分支計畫及用途別科目	單位	數量	單價	預算數	說明
0221 稅捐及規費				836,893	
	年	1	385,643	385,643	平宅占用戶地價稅。
	戶	415	750	311,250	平宅借住簽約公證費。
	戶	40	3,500	140,000	違約平宅住戶強制執行費。
0250 按日按件計資酬金				80,400	
	人次	10	2,000	20,000	辦理平宅個案輔導與管理相關會議邀請專家學者指導出席費。
	節	19	1,600	30,400	平宅專案研討外聘講師鐘點費。
	次	15	2,000	30,000	社工人員非上班時間緊急案件處遇費。
0271 物品				89,770	
	月	12	710	8,520	業務用文具紙張、物品及材料等。
	支	250	280	70,000	滅火器換粉。
	支	15	750	11,250	滅火器。
0279 一般事務費				1,087,564	
	張	3,263	5	16,315	印製平宅借住契約、個案資料及借住申請表、審查表、期滿住戶通知及續約公證文件。
	年	1	10,000	10,000	製作平宅簡介等資料。
	處	4	26,800	107,200	辦理平宅辦公室、活動中心及公共場所清潔用具、衛生用品及環保垃圾袋。
	戶	7	3,250	22,750	平宅強制執行戶住宅清理、遺物或留置物清運費及水電費。
	車次	5	2,000	10,000	平宅違建物拆除及清運費。
	份、月	2 × 12	300	7,200	平宅辦公室訂閱報紙。
	處、月	4 × 12	540	25,920	平宅活動中心訂閱雜誌、圖書、報紙等。
	次	8	25,000	200,000	平宅社區睦鄰活動相關經費(如睦鄰小組、社區媽媽、青少年服務隊,含座談會、訓練教材費、聯誼活動及互助服務等)。

臺北市政府社會局

歲出計畫說明提要與各項費用明細表

中華民國108年度

單位：新臺幣元

經濟安全及平宅服務業務—平價住宅服務

經濟安全及平宅服務業務—平價住宅服務

分支計畫及用途別科目	單位	數量	單價	預算數	說明
0281 房屋建築養護費	次	4	30,000	120,000	平宅居民關懷輔導工作坊，包括辦理親子工作坊、兒童少年工作坊、女性工作坊等所需交通、便當費、飲料、門票、保險及雜費等。
	次	2	50,000	100,000	平宅內各棟樓梯間、地下室、活動中心、服務站等公共場所消毒。
	次	2	120,000	240,000	平宅水塔清洗、平宅化糞池清理費。
	次	15	512	7,680	護送社區居民至養護機構車費。
	臺、月、張	3 × 12 × 6600	0.7	166,320	延吉、安康、福民平宅影印機使用費。
	戶、月	750 × 12	6	54,000	平宅維護費超商代收手續費。
	年	1	179	179	配合預算編列至千元，增列進位數179元。
				7,616,643	
	戶	40	50,000	2,000,000	土木雜項(鋁門窗、隔間、天花板、地磚、粉刷等)，為安康、延吉、福民、大同之家等4處平宅維護修繕費(收支併列)。
	年	1	2,260,000	2,260,000	水電工程(屋外排送水管、抽水馬達、樓梯燈、開關等)，為安康、延吉、福民、大同之家等4處平宅維護修繕費(收支併列)。
	戶	200	10,000	2,000,000	平宅漏水修繕(室內地板、牆壁、天花板龜裂、漏水)，為安康、延吉、福民、大同之家等4處平宅維護修繕費(收支併列)。
	年	1	1,266,643	1,266,643	公共設施緊急修繕(意外災害及不定期緊急修繕費用)，為安康、延吉、福民、大同之家等4處平宅維護修繕費(收支併列)。
戶	5	10,000	50,000	土木雜項(鋁門窗、隔間、天花板、地磚、鋁門、油漆等)。	
戶	5	5,000	25,000	水電工程(盥洗設備、開關、插座、水龍頭、燈、給落水管等)。	
年	1	15,000	15,000	緊急修繕(意外災害及不定期緊急修繕費用)。	

臺北市政府社會局

歲出計畫說明提要與各項費用明細表

中華民國108年度

單位：新臺幣元

分支計畫及用途別科目	單位	數量	單價	預算數	說明
0283 設施及機械設備養護費				42,550	以上3筆為安康、延吉、福民、大同之家等4處平宅免費借住、空戶及公共設施等維護修繕費。
	年	1	8,050	8,050	平宅辦公室及活動中心電器設備維護費。
	臺、年	10 × 1	3,000	30,000	分離式冷氣機及其室外主機保養。
	臺、年	3 × 1	1,500	4,500	飲水設備維護費。
0295 短程車資				21,600	
	年	1	21,600	21,600	員工外出洽辦公務所需之交通費。
0400 獎補助費				1,710,000	
0457 其他補助及捐助				1,710,000	
	年	1	1,710,000	1,710,000	平價住宅低收入戶搬遷補助(含搬遷補助金1,260,000元、搬家服務費用450,000元)。

經濟安全及平宅服務業務—平價住宅服務

經濟安全及平宅服務業務—平價住宅服務



臺北市政府社會局

歲出計畫說明提要與各項費用明細表

中華民國108年度

單位：新臺幣元

一般行政—行政管理	業務計畫及工作計畫名稱與編號	68091900101 一般行政-行政管理	承辦單位	秘書室、會計室、人事室、政風室、資訊室	預算金額	633,630,000元	一般行政—行政管理
	歲出計畫說明	<p>一、計畫內容： 1.綜理局務行政、採購及文書(含檔案管理)處理等工作。 2.依法辦理本局歲計、會計、統計等工作。 3.依照人事法令辦理本局有關人事及服務工作。 4.辦理端正政風、促進廉能政治，維護機關安全等工作。 5.辦理本局辦公室自動化、電腦設備、資訊系統維護及資訊安全等工作。</p> <p>二、預期成果： 1.配合本局年度施政計畫及有關法令漸次完成各項工作暨協助行政事務出納及財產管理，提升行政效率。 2.切實做到預算事前控制，事後審核，務期預算與計畫配合。 3.強化組織功能，貫徹分層負責，鼓舞員工士氣、發揮職務效能、加強為民服務。 4.澄清吏治，提升行政效率、加強員工保密警覺，確保國家公務機密不外洩，維護機關人員、設施之安全並妥善處理人民陳情、請願事件。 5.配合各項業務計畫，加強並維護資訊化系統功能，提升行政效率。</p>					
分支計畫及用途別科目		單位	數量	單價	預算數	說 明	
合計					633,630,000	較上年度預算數563,972,634元，增加69,657,366元。	
01人員維持費					603,487,000	較上年度預算數536,719,377元，增加66,767,623元。	
0100 人事費					603,487,000		
0102 政務人員待遇		年	1	1,514,040	1,514,040	政務人員1人薪津(詳人事費分析表)。	
0103 法定編制人員待遇		年	1	240,961,919	240,961,919	職員395人薪津(詳人事費分析表)。	
0104 約聘僱人員待遇		年	1	112,350,763	112,350,763	聘用256人薪津(詳人事費分析表)。	
		年	1	11,744,940	11,744,940	約僱33人薪津(詳人事費分析表)。	
0105 技工及工友待遇		年	1	26,003,280	26,003,280	職工61人工資(詳人事費分析表)。	
0111 獎金					68,785,638		

臺北市政府社會局

歲出計畫說明提要與各項費用明細表

中華民國108年度

單位：新臺幣元

分支計畫及用途別科目	單位	數量	單價	預算數	說明
0121 其他給與	年	1	23,076,904	23,076,904	依考績法規定核發之獎金。
	年	1	45,708,734	45,708,734	依規定核發之年終工作獎金。
				21,872,600	
	年	1	7,553,600	7,553,600	休假補助費。
	人、月、段	121 × 12 × 1	630	914,760	員工上下班交通費。
	人、月、段	622 × 12 × 2	630	9,404,640	員工上下班交通費。
	人、月、段	20 × 12 × 1	630	151,200	替代役役男上下班交通費。
	人、月、段	40 × 12 × 2	630	604,800	替代役役男上下班交通費。
	人、月	6 × 12	700	50,400	遊民收容中心技工、工友監護費。
	人、月	19 × 12	700	159,600	老人自費安養中心技工、工友監護費。
0131 加班值班費	人、月	56 × 12	800	537,600	社工人員執行風險工作補助費(一般風險)。
	人、月	130 × 12	1,600	2,496,000	社工人員執行風險工作補助費(高度風險)。
				37,501,126	
	年	1	22,094,278	22,094,278	本局員工辦理各項業務超時加班費。
	年	1	13,005,148	13,005,148	不休假出勤加班費。
	人、日	6 × 250	300	450,000	平日夜間待命值班費。
	人、日	6 × 115	500	345,000	例假日待命值班費。
	人、日	6 × 6	500	18,000	3節待命值班費加倍(除夕至初三、端午節、中秋節)。
	人、日	5 × 9	500	22,500	春節待命值班費。
	人、日	5 × 4	500	10,000	春節期間待命值班費加倍(除夕至初三)。
	人、日	1 × 365	180	65,700	遊民收容中心工友夜點費(大夜班100元、小夜班80元)(依92年10月29日臺北市政府府人四字第09225439200號函辦理)。
	人、日	11 × 250	300	825,000	老人自費安養中心員工、護士值日費(平日)。
	人、日	11 × 115	500	632,500	老人自費安養中心員工、護士值日費(例假日)。

一般行政—行政管理

一般行政—行政管理

臺北市政府社會局

歲出計畫說明提要與各項費用明細表

中華民國108年度

單位：新臺幣元

分支計畫及用途別科目	單位	數量	單價	預算數	說明
	人、日	11×6	500	33,000	老人自費安養中心3節值日費加倍(除夕至初三、端午節、中秋節)。
0141 退休退職給付	年	1	5,800,000	5,800,000	職工退休退職給付。
0142 退休離職儲金	年	1	106,572	106,572	政務人員離職儲金。
	年	1	22,859,212	22,859,212	提撥退撫基金。
	年	1	7,501,686	7,501,686	提撥約聘僱人員離職儲金。
	年	1	5,875,649	5,875,649	提撥勞工退休準備金。
0151 保險	年	1	14,326,681	14,326,681	職員及職工健保費。
	年	1	6,532,897	6,532,897	約聘僱健保費。
	年	1	8,449,237	8,449,237	職員公保費。
	年	1	1,789,920	1,789,920	職工勞保費。
	年	1	9,510,840	9,510,840	約聘僱勞保費。
02一般業務				11,716,000	較上年度預算數12,467,023元，減少751,023元。
0200 業務費				11,716,000	
0202 水電費	年	1	30,000	30,000	駐外檔案室(龍城、松山、木新、文山及雙園等)水費。
	年	1	220,000	220,000	駐外檔案室(龍城、松山、木新、文山及雙園等)電費。
0203 通訊費	件	2,400	35	84,000	郵寄公文、招標文件、合約書及其他等郵資費用。
	件	2,800	8	22,400	郵寄福利刊物及撰稿者等郵資費用。
	部、月	40×12	910	436,800	電話費(含四首長室、專委室、秘書室、人事室、政風室、資訊室、會計室、公用辦公室等)。
0221 稅捐及規費	期	1	2,050	2,050	文山區政中心附屬大樓委外經營停車場房屋稅分攤款。

一般行政—行政管理

一般行政—行政管理

臺北市政府社會局

歲出計畫說明提要與各項費用明細表

中華民國108年度

單位：新臺幣元

分支計畫及用途別科目	單位	數量	單價	預算數	說明	
0231 保險費	年	1	78,480	78,480	公務車輛使用牌照稅(詳公務車輛明細表)。	
	年	1	18,000	18,000	土地、房舍勘界等費用。	
	年、件	1×162	20	3,240	申請土地房屋謄本、地籍圖等費用。	
	年	1	47,400	47,400	公務車輛燃料使用費(詳公務車輛明細表)。	
	年	1	3,000	3,000	公務車輛檢驗費(詳公務車輛明細表)。	
				47,657		
	年	1	29,657	29,657	公務車輛保險費(詳公務車輛明細表)。	
	式	1	18,000	18,000	本局所屬場所公共意外責任險。	
	0250 按日按件計資酬金				4,466,500	
		人次	33	2,500	82,500	專業技師、講師及諮詢人員等出席費。
千字		50	422	21,100	各項業務研習資料撰稿及校對等費用。	
年		1	900,000	900,000	校繕發文、檔案點收委辦費。	
頁		112,500	1.6	180,000	文書檔案資料掃描委辦費。	
件		140,000	8	1,120,000	文書資料建檔委辦費。	
件		200,000	8	1,600,000	檔案編目委辦費。	
式		1	562,900	562,900	消防安全檢測費(甲類49家,依以前年度發包金額估計每家6,500元;乙類58家,依以前年度發包金額估計每家3,800元;大樓公設2家,每家6,000元;綜合大樓1家,每家12,000元)。	
0271 物品				406,164		
		年	1	81,056	81,056	業務用文具紙張、物品或材料等費用。
0279 一般事務費	年	1	325,108	325,108	公務車輛油料費(詳公務車輛明細表)。	
				3,116,904		
	年	1	86,000	86,000	印製各項收入憑證等費用。	

一般行政—行政管理

一般行政—行政管理

臺北市政府社會局

歲出計畫說明提要與各項費用明細表

中華民國108年度

單位：新臺幣元

分支計畫及用途別科目	單位	數量	單價	預算數	說明
一般行政—行政管理	年	1	50,000	50,000	公文夾、登記簿、歸檔附件袋及研考業務檔案文書報表等印製。
	月	12	4,500	54,000	駐外檔案室(松山、龍城、文山、雙園及木新等)清潔費及蟲害防治費用。
	月	12	11,667	140,004	駐外檔案室(松山、龍城、文山、雙園及木新等)保全費。
	年	1	20,000	20,000	駐外檔案室(松山、龍城、文山、雙園及木新等)雜支費。
	年	1	313,500	313,500	公共安全檢查簽證費(應辦理57處申報,依以前年度發包金額估計每處約5,500元)。
	臺、月、張	3 × 12 × 1000	0.7	252,000	影印機使用費。
	人、月	395 × 12	360	1,706,400	統籌業務費,按職員每人每月360元編列。
	人、月	290 × 12	120	417,600	統籌業務費,按約聘僱人員及駐衛警每人每月120元編列。
	人、月	61 × 12	50	36,600	統籌業務費,按駕駛、技工、工友每人每月50元編列。
	人次	150	80	12,000	逾時誤餐餐盒費用。
	月、輛	12 × 3	800	28,800	電動機車電池租賃費(新增)。
	0281 房屋建築養護費			82,418	
	棟、年	3 × 1	4,510	13,530	檔案庫房修繕維護費(松山、龍城、文山)(30坪以內)。
	坪、年	318 × 1	110	34,980	檔案庫房修繕維護費(松山107坪、龍城170坪、文山41坪)(超過30坪部分)。
棟、年	2 × 1	6,765	13,530	檔案庫房修繕維護費(雙園、木新)(30坪以內且使用年限達30年以上)。	
坪、年	123.5 × 1	165	20,378	檔案庫房修繕維護費(雙園64.5坪、木新59坪)(超過30坪且使用年限達30年以上)。	
0282 車輛及辦公器具養護費			317,250		
年	1	3,800	3,800	鋼印機養護費。	

臺北市政府社會局

歲出計畫說明提要與各項費用明細表

中華民國108年度

單位：新臺幣元

分支計畫及用途別科目	單位	數量	單價	預算數	說明
0283 設施及機械設備養護費	臺、年	1 × 1	1,530	1,530	數位快印機養護費。
	年	1	311,920	311,920	公務車輛養護費(詳公務車輛明細表)。
	式	1	609,635	609,635	各駐外單位建築物消防設備改善費用(本局共計甲類49家(含1家大樓公設)、乙類58家、3家大樓公設及3處檔案室合計113處，每處平均5,395元)。
	式	1	342,000	342,000	各駐外單位建築物(含平宅、社福中心、老人、殘障等)公共安全設施設備改善費用(57處需申報，申報後之改善，每處預計6,000元)。
	式	1	218,982	218,982	駐外檔案室(龍城、松山、文山、雙園及木新等)分攤電梯費、修繕及設備維護等相關費用。
0291 國內旅費				66,200	
	人、天	1 × 4	1,550	6,200	國內市政建設考察旅費。
	人、天	150 × 1	200	30,000	替代役役男返鄉旅費(未達60公里者)。
0293 國外旅費	人、天	50 × 1	600	30,000	替代役役男返鄉旅費(60公里以上者)。
				150,000	
0295 短程車資	人	2	75,000	150,000	國外市政建設考察旅費。
				2,520	
0298 特別費	年	1	2,520	2,520	員工外出洽辦公務所需之交通費。
				944,400	
05會計業務	人、月	1 × 12	39,700	476,400	局長特別費。
	人、月	2 × 12	19,500	468,000	副局長特別費。
0200 業務費				338,000	較上年度預算數337,528元，增加472元。
0271 物品				63,152	
	年	1	63,152	63,152	業務用文具紙張、物品及材料等。

臺北市政府社會局

歲出計畫說明提要與各項費用明細表

中華民國108年度

單位：新臺幣元

分支計畫及用途別科目	單位	數量	單價	預算數	說明
0279 一般事務費				268,328	
	年	1	97,018	97,018	印製各種帳冊、會計用報表及補充資料等。
	本	250	320	80,000	印製年度單位預算書。
	本	165	118	19,470	印製追加(減)預算書。
	臺、月、張	1 × 12 × 7600	0.7	63,840	影印機使用費。
	人次	100	80	8,000	召開預算審查等會議逾時誤餐餐盒費用。
0294 運費				4,000	
	次	2	2,000	4,000	運送會計憑證等相關費用。
0295 短程車資				2,520	
	年	1	2,520	2,520	員工外出洽辦公務所需之交通費。
06人事業務				5,373,000	較上年度預算數4,540,567元，增加832,433元。
0200 業務費				1,729,000	
0250 按日按件計資酬金				20,000	
	節	10	2,000	20,000	各項專題講座、新進人員講習聘請專家學者授課鐘點費。
0271 物品				105,720	
	年	1	34,970	34,970	人事業務用文具紙張、物品及材料等。
	人	400	52	20,800	人事卡片識別證。
	枚	333	150	49,950	職名章橡皮章(含新進人員製發及損壞重製等費用)。
0279 一般事務費				1,591,360	
	年	1	33,600	33,600	印製人事相關報表及各項雜支。
	臺、月、張	1 × 12 × 7600	0.7	63,840	影印機使用費。
	人、年	746 × 1	2,000	1,492,000	文康活動費。
	人次	24	80	1,920	逾時誤餐餐盒費用。
0282 車輛及辦公器具養護費				9,760	
	臺、年	8 × 1	1,220	9,760	刷卡機養護費。

臺北市政府社會局

歲出計畫說明提要與各項費用明細表

中華民國108年度

單位：新臺幣元

分支計畫及用途別科目	單位	數量	單價	預算數	說明
0295 短程車資	年	1	2,160	2,160	員工外出洽辦公務所需之交通費。
0400 獎補助費				3,644,000	
0451 損失及賠償	年	1	3,643,841	3,643,841	勞工保險給付損失賠償。
	年	1	159	159	配合預算編列至千元，增列進位數159元。
07政風業務				122,000	較上年度預算數119,140元，增加2,860元。
0200 業務費				122,000	
0250 按日按件計資酬金	節	7	2,000	14,000	法紀教育講習聘請專家學者專題演講鐘點費。
0271 物品	年	1	9,780	9,780	業務用文具紙張、物品及材料等。
0279 一般事務費	人、次	27 × 2	270	14,580	法紀宣導資料用品費等。
	臺、月、張	1 × 12 × 7600	0.7	63,840	影印機使用費。
	人次	180	80	14,400	廉政工作會議及宣導活動等逾時誤餐餐盒費用。
0295 短程車資	年	1	5,400	5,400	員工外出洽辦公務所需之交通費。
08資訊業務				12,594,000	較上年度預算數9,788,999元，增加2,805,001元。
0200 業務費				12,594,000	
0201 教育訓練費	年	1	80,000	80,000	電腦教育訓練費。
0213 資訊服務費	年	1	700,000	700,000	網頁製作及系統維護。
	年	1	840,000	840,000	局內資訊暨知識庫系統維護。
	年	1	5,000,000	5,000,000	社福資訊系統維護費(含維護救助、身心障礙、老人福

一般行政—行政管理

一般行政—行政管理



臺北市政府社會局

歲出計畫說明提要與各項費用明細表

中華民國108年度

單位：新臺幣元

分支計畫及用途別科目	單位	數量	單價	預算數	說明	
一般行政—行政管理					利、兒童、婦女、兒少等業務子系統)。	
	年	1	540,000	540,000	社福系統資料庫維護費。	
	年	1	1,570,000	1,570,000	伺服器、個人電腦、周邊設備維護費。	
	年	1	900,000	900,000	社福地理資訊系統維護(新增)。	
	年	1	900,000	900,000	早期療育系統維護(新增)。	
	年	1	99,540	99,540	實物銀行媒合平台使用及維護費(新增)。	
	年	1	700,000	700,000	銀髮族服務方案補助平台維護(新增)。	
	年	1	300,000	300,000	套裝軟體。	
	0250 按日按件計資酬金				90,000	
	人次		16	2,500	40,000	辦理資訊系統規劃邀請學者、專家出席專案諮詢會議出席費(新增)。
	節		25	2,000	50,000	辦理教育訓練講師鐘點費。
	0271 物品				819,020	
	年		1	9,020	9,020	業務用文具紙張、物品及材料等。
	年		1	200,000	200,000	資訊用品及零組件。
	年		1	600,000	600,000	電腦耗材。
年		1	10,000	10,000	電腦圖書。	
0279 一般事務費				55,440		
臺、月、張		1 × 12 × 6600	0.7	55,440	影印機使用費。	

# 臺北市政府社會局

## 歲出計畫說明提要與各項費用明細表

中華民國108年度

單位：新臺幣元

人民團體輔導—人民團體輔導

人民團體輔導—人民團體輔導

<b>業務計畫及工作計畫名稱與編號</b>	68091900601 人民團體輔導-人民團體輔導	<b>承辦單位</b>	人民團體科	<b>預算金額</b>	15,081,000元
<b>歲出計畫說明</b>	<p><b>一、計畫內容：</b> 1.依人民團體法、合作社法、臺北市財團法人暫行管理規則等相關規定，輔導各類人民團體、合作社及社福基金會會務工作，並辦理財務查核、研習及評鑑(考核)。 2.依公益勸募條例相關規定，審核、管理本市勸募案件，並辦理勸募查核。 3.依社區發展工作綱要，提供本市社區發展協會相關研習、觀摩及選拔等資源，並辦理社區成果展。</p> <p><b>二、預期成果：</b> 1.促使本市民眾熟諳人民團體、合作社及社福基金會相關法令，並協助各類人民團體、合作社及社福基金會建立會務管理制度並健全財務制度，俾提升組織功能，有效推展會務、發展業務，促進公共參與。 2.輔導法人團體於本市依法辦理公益勸募，建立捐款責信制度。 3.結合民間資源，共同扶植社區發展協會推動社區支持、社區照顧等公共事務，以在地力量提供當地社區居民所需服務。</p>				

分支計畫及用途別科目	單位	數量	單價	預算數	說 明
合計				15,081,000	較上年度預算數4,861,406元，增加10,219,594元。
04團體輔導及社區發展業務				15,081,000	較上年度預算數4,861,406元，增加10,219,594元。
0200 業務費				3,371,000	
0203 通訊費	年	1	115,750	115,750	公務用郵資（含處理寄發立案證書、負責人當選證書、變更登記證、行政處分及辦理各項活動所需郵資等）。
	部、月	3×12	1,235	44,460	電話費。
0214 其他業務租金				140,000	
	車、次	2×7	10,000	140,000	辦理研習、觀摩等所需車資。
0250 按日按件計資酬金				798,000	
	案	1	15,000	15,000	輔導人民團體及合作行政因公涉訟聘請律師費。
	人次	206	2,500	515,000	辦理各類人民團體、合作社及基金會輔導、研習、評鑑（考核）暨相關方案所需諮詢等專家學者出席費。
	節	134	2,000	268,000	辦理各類人民團體、合作社

臺北市政府社會局

歲出計畫說明提要與各項費用明細表

中華民國108年度

單位：新臺幣元

人民團體輔導—人民團體輔導

人民團體輔導—人民團體輔導

分支計畫及用途別科目	單位	數量	單價	預算數	說明
0251 委辦費	年	1	1,277,500	1,277,500	及基金會等專題研討講師鐘點費。 辦理合作社、基金會、勸募團體及社區發展協會財務查核。 一、合作社財務查核：420,000元。 二、基金會財務查核：522,500元。 三、勸募團體財務查核：255,000元。 四、社區發展協會財務查核：80,000元。
0271 物品	年	1	79,196	79,196	輔導各類人民團體、合作社及基金會等業務所需文具紙張及事務用物品等。
	年	1	140,000	140,000	新立案各類人民團體及基金會圖記製作費(收支併列)。
0279 一般事務費	年	1	107,400	107,400	印製各類人民團體、合作社及基金會之申請表格、立案證書、負責人當選證書、變更登記證、獎狀、研習講義、評鑑(考核)報告及製作獎座等。
	年	1	374,080	374,080	辦理各類人民團體、合作社及基金會之各項活動攝影、茶點費、餐盒費、文件印刷及雜支等。
	個、次	60×3	250	45,000	頒發績優人民團體、合作社、基金會及優秀會務人員等獎框。
	次	9	7,000	63,000	辦理各類人民團體、合作社及基金會等研習會場佈置及場地費等。
	臺、月、張、年	1×12×7600	0.7	63,840	影印機使用費。
	年	1	494	494	配合預算編列至千元，增列進位數494元。
0282 車輛及辦公器具養護費	月	12	500	6,000	公務用各項物品設備養護費。
0291 國內旅費				55,800	

臺北市政府社會局

歲出計畫說明提要與各項費用明細表

中華民國108年度

單位：新臺幣元

分支計畫及用途別科目	單位	數量	單價	預算數	說明
0295 短程車資	人、天	12×3	1,550	55,800	辦理各類人民團體、合作社及基金會等各項業務出差旅費。
	年	1	60,480	60,480	員工外出洽辦公務所需之交通費。
0400 獎補助費				11,710,000	
0456 獎勵及慰問	年	1	1,710,000	1,710,000	獎勵績優人民團體、合作社及社區認證獎勵金(含績優人民團體90,000元、績優合作社120,000元、認證社區1,500,000元)。
0457 其他補助及捐助	年	1	10,000,000	10,000,000	補助辦理各項社區互助方案活動(新增)。

人民團體輔導—人民團體輔導

人民團體輔導—人民團體輔導

# 臺北市政府社會局

## 歲出計畫說明提要與各項費用明細表

中華民國108年度

單位：新臺幣元

身心障礙福利業務—身心障礙福利

身心障礙福利業務—身心障礙福利

<b>業務計畫及工作計畫名稱與編號</b>	68091900801 身心障礙福利業務-身心障礙福利	<b>承辦單位</b>	身心障礙者福利科	<b>預算金額</b>	1,637,485,000元
<b>歲出計畫說明</b>	<p><b>一、計畫內容：</b></p> <ol style="list-style-type: none"> <li>1.依身心障礙者權益保障法第71條辦理。</li> <li>2.依據「臺北市身心障礙者津貼配合國民年金調整實施計畫」辦理身心障礙者津貼給付金額業務。</li> <li>3.依據「身心障礙者日間照顧及住宿式照顧費用補助辦法」辦理身心障礙者日間照顧及住宿式照顧費用補助。</li> <li>4.依據身心障礙者權益保障法第51條委託辦理臨時及短期照顧服務。</li> <li>5.依據身心障礙者權益保障法第63條及「私立身心障礙福利機構設立許可及管理辦法」，籌設身心障礙者福利服務機構。</li> <li>6.依身心障礙者權益保障法第64條、「私立身心障礙福利機構設立許可及管理辦法」及「身心障礙福利機構評鑑及獎勵辦法」辦理機構評鑑、輔導及相關訓練，以提升機構服務品質。</li> <li>7.依據身心障礙者權益保障法第5、6、7、8、10條辦理身心障礙證明之核發、合法權益維護及宣導身心障礙福利措施。</li> <li>8.依據身心障礙者權益保障法第71條辦理輔具費用補助。</li> <li>9.依據身心障礙者權益保障法第19、48、49、50、51條辦理身心障礙者資源中心等方案或活動。</li> </ol> <p><b>二、預期成果：</b></p> <ol style="list-style-type: none"> <li>1.預計核發身心障礙證明43,800人，俾其依需求評估結果享有各項身心障礙福利措施。</li> <li>2.針對身心障礙者提供經濟扶助，減輕其經濟負擔、改善生活。</li> <li>3.提供身心障礙者臨時及短期照顧服務，舒緩照顧者之照顧壓力。</li> <li>4.依身心障礙類別所需生活輔具給予補助，促使其獨立生活。</li> <li>5.維護身心障礙者權益促進與福祉，提供個案管理、轉銜服務、休閒娛樂及社會參與，達成社會生活自立。</li> <li>6.持續增設身心障礙者福利機構，並透過輔導評鑑，以確保機構服務品質。</li> </ol>				

分支計畫及用途別科目	單位	數量	單價	預算數	說明
合計				1,637,485,000	較上年度預算數1,315,127,633元，增加322,357,367元。
04身心障礙者福利服務				1,637,485,000	較上年度預算數1,315,127,633元，增加322,357,367元。
0200 業務費				128,574,000	
0201 教育訓練費	年	1	50,000	50,000	辦理身心障礙相關工作人員研習訓練費。
0202 水電費	坪、月	420 × 12	7	35,280	身心障礙福利會館及需求評估中心水費。
	坪、月	245 × 12	12	35,280	早療通報及轉介中心水費。
	坪、月	245 × 12	30	88,200	早療通報及轉介中心電費。
	坪、月	315 × 12	113	427,140	身心障礙福利會館及需求評估中心電費。
0203 通訊費	件	44,032	5	220,160	辦理身心障礙相關業務、補助及方案等郵資。

臺北市政府社會局

歲出計畫說明提要與各項費用明細表

中華民國108年度

單位：新臺幣元

身心障礙福利業務—身心障礙福利	分支計畫及用途別科目	單位	數量	單價	預算數	說明	身心障礙福利業務—身心障礙福利
		部、月	18 × 12	769.5	166,212	電話費(辦理身心障礙者津貼業務17部及保費補助1部)。	
		件	39,420	5	197,100	身心障礙福利會館、身心障礙者需求評估、早療資料、專用停車位識別證等寄發相關業務通知所需郵資。	
		件	15,750	40	630,000	核發身心障礙證明(手冊)用郵資。	
		部、月	38 × 12	1,020	465,120	電話費(需求評估中心23部、身心障礙福利會館4部、早療通報及轉介中心4部、支持及發展性服務6部、辦理身心障礙者器具補助及自強貸款催繳業務1部)。	
		人、月	23 × 12	400	110,400	補助身心障礙需求評估人員手機電話費。	
	0221 稅捐及規費				112,705		
		年	1	27,375	27,375	公辦民營身障機構房屋稅。	
		年	1	25,330	25,330	公辦民營身障機構地價稅。	
		年	1	60,000	60,000	大龍社區及市場改善工程之參建建物登記規費(身障會所)(新增)。	
	0250 按日按件計資酬金				2,612,000		
		人次	149	2,500	372,500	辦理身心障礙者權益保障推動小組、ICF專案小組及服務方案聘請學者專家專業指導、評鑑、評選等出席費。	
		人次	88	2,500	220,000	聘請專家學者指導家庭教育及輔導個案研討、監護或輔助個案研討及失能評估及其他身心障礙福利業務出席費。	
		人次	47	2,500	117,500	早期療育工作會報、諮詢小組等相關會議專家學者出席費。	
		節	24	2,000	48,000	辦理家庭教育及輔導、監護制度講習外聘講師鐘點費。	
		節	190	2,000	380,000	辦理身心障礙及早期療育相關人員福利講座研習活動及手語培訓等講師鐘點費。	
		年	1	1,300,000	1,300,000	辦理身心障礙居家、需求評估、早療資料、日間照顧及住宿式照顧費用補助、停車位識別證核發資料之建檔服務。	

臺北市政府社會局

歲出計畫說明提要與各項費用明細表

中華民國108年度

單位：新臺幣元

分支計畫及用途別科目	單位	數量	單價	預算數	說明
0251 委辦費	次	6	2,000	12,000	社工人員非上班時間緊急案件處遇費。
	式	1	162,000	162,000	身心障礙福利機構評鑑及專案性輔導費。 一、續約評鑑： 15,000元*8家=120,000元。 二、專業性輔導： 21,000元*2家=42,000元。
	式	1	4,387,488	4,387,488	委託辦理臨時及短期照顧服務。 一、專業服務費： 1人*12月*2家*45,437元=1,090,488元。 二、行政費： 16,300人次*190元=3,097,000元。 三、宣導訓練費： 1式*200,000元=200,000元。
	年	1	800,000	800,000	委託辦理早期療育社工及相關專業人員訓練。 一、場地暨器材租借費： 200,000元。 二、講師鐘點及交通費費： 347,000元。 三、行政管理費：40,000元。(包含郵電、電信、教育學分費及雜支費) 四、計時人員費與加班費： 160,000元。 五、印刷費:20,000元。 六、茶水與餐費：33,000元。
年	1	52,554,711	52,554,711	委託辦理身心障礙者資源中心(含個案管理服務)。 一、專業服務費： 【(6人*50,629元)+(59人*45,437元)+(1人*36,000元)】*12月=36,246,684元。 二、方案服務費： 900,000元*5家+1,025,000元*1家=5,525,000元。 三、行政管理費： 261,600元*4家+704,784元*1家+2,867,639元*1家=4,618,823元。 四、房屋租金補助： 3,852,804元。 五、大樓分攤費用： 1,000,000元*1家+370,000元*1家+60,000元*4家=1,610,000元。 六、全民健康保險補充保	

身心障礙福利業務—身心障礙福利

身心障礙福利業務—身心障礙福利

臺北市政府社會局

歲出計畫說明提要與各項費用明細表

中華民國108年度

單位：新臺幣元

身心障礙福利業務—身心障礙福利

身心障礙福利業務—身心障礙福利

分支計畫及用途別科目	單位	數量	單價	預算數	說明
	年	1	36,051,904	36,051,904	費：135,000元。 七、執行風險工作補助費： 59人*800元*12月=566,400元。 辦理早期療育社區資源中心及相關方案。 一、專業服務費： 【(6人*50,629元)+(44人*45,437元)】*12月=27,636,024元。 二、親職方案及相關活動費： 150,000元*6區=900,000元。 三、個案服務費： 1,000元*2,509人次=2,509,000元。 四、行政管理費： 50坪*300元*12月*6區=1,080,000元。 五、業務指導出席費： 2,000元*6區*12次=144,000元。 六、房租及公共意外責任險保費補貼費： 40,000元*6區*12月=2,880,000元。 七、二代健保補充保費： 62,880元。 八、執行風險工作補助費： 800元*50人*12月=480,000元。 九、大樓分攤費： 60,000元*6區=360,000元。
	年	1	4,065,254	4,065,254	辦理臺北市聽語障溝通服務方案(手語翻譯服務+聽打服務)(新增)。 一、專業服務費及專業督導員出席費： 1.專業服務費:2人x45,437元x12月*80%=872,390元。 2.專業督導員出席費:115,200元。 二、教育訓練、分級考試、宣導費用:122,400元。 三、行政管理費:113,280元。 四、手語翻譯服務翻譯人員鐘點費、聽打服務人員鐘點費、補充保費:2,841,984元。
	年	1	10,929,908	10,929,908	辦理精障會所服務(新增)。 一、方案委託： 1.專業服務費：2,788,524元。 2.行政管理費：180,000元。



臺北市政府社會局

歲出計畫說明提要與各項費用明細表

中華民國108年度

單位：新臺幣元

身心障礙福利業務—身心障礙福利

身心障礙福利業務—身心障礙福利

分支計畫及用途別科目	單位	數量	單價	預算數	說明
					3.方案活動費：1,000,000元。 4.房屋租金補貼：960,000元。 5.公共意外責任險保費：8,000元。 6.全民健康保險補充保費：10,000元。 7.社工執行風險工作補助：48,000元。 二、公辦民營： 1.專業服務費：5,577,048元。 2.行政管理費：358,336元。
	年	1	7,173,888	7,173,888	辦理身心障礙者生活重建/訓練/支援及家庭支持服務(新增)。 一、專業服務費： 【(4人*50,629元)+(4人*45,437元)】*12月*80%=3,688,934元。 二、方案服務費： 939,848元*4家*80%=3,007,514元。 三、行政管理費： 130,000元*4家*80%=416,000元。 四、執行風險工作補助費： 8人*800元*12月*80%=61,440元。
0271 物品	批	1	86,000	86,000	辦理身心障礙福利業務用文具紙張及物品等相關費用。
	年	1	120,000	120,000	辦理早期療育業務及身心障礙需求評估相關業務文具紙張、傳真機用品、用紙及物品等相關費用。
	批	1	36,000	36,000	辦理早期療育諮詢服務業務及圖書、影帶。
0279 一般事務費				5,561,785	
	批	1	285,796	285,796	辦理身心障礙者津貼及身心障礙權益宣導業務之申請表單及文宣資料。
	年	1	12,942	12,942	配合公私立機構團體舉辦身心障礙活動獎勵品。
	年	1	5,400	5,400	辦理身心障礙者活動所需資料、文具及物品等相關費用。
	年	1	7,260	7,260	召開身心障礙者權益保障推動小組所需茶點、資料費用。

臺北市政府社會局

歲出計畫說明提要與各項費用明細表

中華民國108年度

單位：新臺幣元

分支計畫及用途別科目	單位	數量	單價	預算數	說明
身心障礙福利業務—身心障礙福利	次	3	8,000	24,000	身心障礙者津貼及身心障礙手冊核發等業務聯繫會報。
	次	4	7,500	30,000	辦理身心障礙福利機構團體聯繫會報。
	臺、月、張、場	2 × 12 × 7600	0.7	127,680	影印機使用費。
		3	50,000	150,000	辦理身心障礙需求評估相關工作人員研習費。
	次	18	8,000	144,000	召開身心障礙需求評估專案審查會議所需費用。
	式	1	500,000	500,000	辦理身心障礙需求評估相關業務文宣及新制宣導費用。
	年	1	40,000	40,000	印製早期療育通報相關表格。
	年	1	76,500	76,500	印製身心障礙福利會館簡介、停車位識別證相關業務等。
	年	1	500,000	500,000	民生社區大樓早療通報及轉介中心公共事務費用分攤費。
	張	14,400	2	28,800	印製身心障礙福利簡介。
	張	63,970	4	255,880	印製身心障礙證明(手冊)及其膠膜膠套。
	月	12	2,000	24,000	早療通報及轉介中心清潔用品。
	月	12	36,300	435,600	身心障礙福利會館清潔外包及衛生用品費。
	月	12	31,000	372,000	早療通報及轉介中心清潔外包費。
	月	12	20,000	240,000	身心障礙福利會館保全費用。
	月	12	3,750	45,000	早療通報及轉介中心保全費用。
	年	1	6,000	6,000	召開早療諮詢小組所需茶點資料等費用。
	月	12	3,000	36,000	早療通報及轉介中心訂閱期刊、雜誌等費用。
	年	1	63,000	63,000	辦理早療相關工作人員聯繫會報及個案研討。

臺北市政府社會局

歲出計畫說明提要與各項費用明細表

中華民國108年度

單位：新臺幣元

分支計畫及用途別科目	單位	數量	單價	預算數	說明
身心障礙福利業務—身心障礙福利  0281 房屋建築養護費	年	1	600,000	600,000	辦理發展遲緩兒童早期療育業務宣導相關費用。
	年	1	375,000	375,000	辦理早期療育轉銜及友伴服務。
	臺、月、張	3 × 12 × 7600	0.7	191,520	身心障礙福利會館、早療通報、轉介中心及需求評估中心影印機使用費。
	式	1	700,000	700,000	辦理國際身心障礙者日系列活動。
	人次	2,587	110	284,570	早療中心、身心障礙福利會館及身心障礙者專用停車位識別證申辦處雇用志工餐點及交通補貼代金。
	年	1	837	837	配合預算編列至千元，增列進位數837元。
	棟、年	17 × 1	4,510	76,670	委託經營管理房屋設備更新維護費(永明、大同、龍山、城中、博愛、恆愛、萬芳啟能、萬芳發展、一壽照顧、三玉、健軍、金龍、三興、南港、大龍、中正萬華區、中山大同區身心障礙者資源中心)(30坪以內)。
	坪、年	6303 × 1	110	693,330	委託經營管理房屋設備更新維護費(永明219坪、大同187坪、龍山265坪、城中348坪、博愛323坪、恆愛273坪、萬芳啟能146坪、萬芳發展303坪、一壽照顧516坪、三玉705坪、健軍70坪、金龍313坪、三興106坪、南港244坪、大龍812坪、中正萬華區身障資源中心135坪、中山大同區身心障礙者資源中心1,338坪)(超過30坪部分)。
	棟、年	3 × 1	6,765	20,295	委託經營管理房屋設備更新維護費(弘愛、崇愛、慈祐)(30坪以內且使用年限達30年以上)。
	坪、年	814 × 1	165	134,310	委託經營管理房屋設備更新維護費(弘愛355坪、崇愛274坪、慈祐185坪)(超過30坪部分且使用年限達30年以上)。
棟、年	1 × 1	2,255	2,255	身心障礙者輔具資源整合暨服務中心房屋設備更新維護費(30坪以內)。	
坪、年	95 × 1	55	5,225	身心障礙者輔具資源整合暨服務中心房屋設備更新維護	

臺北市政府社會局

歲出計畫說明提要與各項費用明細表

中華民國108年度

單位：新臺幣元

身心障礙福利業務—身心障礙福利	分支計畫及用途別科目	單位	數量	單價	預算數	說明	身心障礙福利業務—身心障礙福利
						費(超過30坪部分)。	
		棟、年	1×1	4,510	4,510	身心障礙福利會館房舍設備修繕及古蹟修繕費(30坪以內)。	
		坪、年	527×1	110	57,970	身心障礙福利會館房舍設備修繕及古蹟修繕費(超過30坪部分)。	
		棟、年	1×1	4,510	4,510	早療通報及轉介中心房屋設備修繕費(30坪以內)。	
		坪、年	170×1	110	18,700	早療通報及轉介中心房屋設備修繕費(超過30坪部分)。	
	0283 設施及機械設備養護費				387,290		
		年	1	387,290	387,290	早療通報及轉介中心及身心障礙福利會館設施設備維護費。	
	0291 國內旅費				31,000		
		人、天	1×5	1,550	7,750	赴外縣市協調及觀摩身心障礙者業務並訪問本局委託之教養機構旅費。	
		人、天	1×1	1,550	1,550	配合參加衛生福利部舉辦機構評鑑訪問差旅費。	
		人、天	2×7	1,550	21,700	早療通報及轉介中心工作人員及身心障礙需求評估人員國內差旅費。	
	0295 短程車資				221,400		
		年	1	221,400	221,400	員工外出洽辦公務所需之交通費。	
	0400 獎補助費				1,508,911,000		
	0417 對國內團體之捐助				11,000,000		
		年	1	11,000,000	11,000,000	補助辦理身心障礙者社會參與、能力發展及各項重建活動。	
	0431 社會福利津貼及濟助				1,034,056,010		
		年	1	889,789,930	889,789,930	身心障礙者生活補助(含低收入戶中度以上補助325,218,220元、低收入戶輕度或中低收入戶及一般戶中度以上補助375,936,245元、中低收入戶及一般戶輕度補助188,635,465元)。	
		小時	89,163	160	14,266,080	補助身心障礙者臨時及短期照顧服務。	

臺北市政府社會局

歲出計畫說明提要與各項費用明細表

中華民國108年度

單位：新臺幣元

分支計畫及用途別科目	單位	數量	單價	預算數	說明
0456 獎勵及慰問	年	1	50,000	50,000	補助身心障礙者辦理監護(輔助)宣告聲請費用。
	年	1	85,450,000	85,450,000	身心障礙者生活輔助器具補助費。
	年	1	44,500,000	44,500,000	發展遲緩兒童療育補助費。
				2,089,800	
	人	931	1,800	1,675,800	致贈身心障礙福利機構工作人員獎勵金。
0457 其他補助及捐助	年	1	414,000	414,000	身心障礙福利機構春節慰問金。
				461,765,190	
	年	1	299,065,000	299,065,000	身心障礙者專車補助。
	年	1	74,000,000	74,000,000	補助身心障礙福利機構專業服務費。
	年	1	6,700,000	6,700,000	補助身心障礙福利機構收托身心障礙者交通費。
	年	1	2,000,000	2,000,000	補助身心障礙福利機構各項活動方案及專業人員訓練費用。
	年	1	500,000	500,000	補助身心障礙福利機構設施設備更新修繕(經常門)(新增)。
	年	1	79,500,000	79,500,000	補助身心障礙福利機構設施設備更新修繕(資本門)(新增)。
	年	1	190	190	配合預算編列至千元，增列進位數190元。

身心障礙福利業務—身心障礙福利

身心障礙福利業務—身心障礙福利

# 臺北市政府社會局

## 歲出計畫說明提要與各項費用明細表

中華民國108年度

單位：新臺幣元

老人福利業務—老人福利	業務計畫及工作計畫名稱與編號	68091901001 老人福利業務-老人福利	承辦單位	老人福利科	預算金額	3,178,179,000元	老人福利業務—老人福利
歲出計畫說明	一、計畫內容：	<p>1.低收入戶及中低收入戶查定：由各區里幹事會同里、鄰長按戶實施調查，合於資格者由區公所核定，不符資格者送本局社會工作人員複查後核定，每年定期辦理總清查。</p> <p>2.經濟扶助：按月發給家庭生活補助費、低收入戶子女就學交通費、就學生活補助費等，並委由區公所辦理市民急難救助及災害救助金之核發。</p> <p>3.輔導市民以工代賑：透過以工代賑方式輔導本市經濟弱勢市民自立，凡本市列冊有案之低收入戶，臨時發生事故急需工作者及中低收入市民等均可申請登記，代賑工每年辦理總登記1次。</p> <p>4.依據臺北市市民醫療補助自治條例，符合申請資格者得自出院之日起6個月內檢附相關證件提出申請。</p> <p>5.辦理老人健保保費自付額補助，以維護老人健康。</p> <p>6.提供弱勢家庭兒少生活、醫療補助及特殊境遇家庭經濟協助。</p>					
	二、預期成果：	<p>1.依據「老人福利法」、「老人福利法施行細則」、及「長期照顧服務法」相關法規計畫等規劃辦理多元之老人服務。</p> <p>2.內容含括獨居、失能老人之關懷照顧服務，老人文康休閒、進修研習、敬老優待及敬老活動等，另辦理機構評鑑、輔導及老人福利工作人員訓練，以提升服務品質。</p>					
	分支計畫及用途別科目	單位	數量	單價	預算數	說 明	
	合計				3,178,179,000	較上年度預算數2,660,562,969元，增加517,616,031元。	
	04老人福利服務				3,178,179,000	較上年度預算數2,660,562,969元，增加517,616,031元。	
	0200 業務費				210,079,000		
	0202 水電費				299,376		
		坪、月	252 × 12	16	48,384	老人服務中心水費。	
		坪、月	252 × 12	83	250,992	老人服務中心電費。	
	0203 通訊費				1,436,300		
		年	1	271,500	271,500	老人福利公務用郵資。	
		年	1	264,800	264,800	老人福利公務電話費。	
		年	1	900,000	900,000	通知老人參與老人服務中心活動及健保補助、資料調查、審查結果及開會通知郵資。	
	0214 其他業務租金				406,080		
		戶、月	4 × 12	2,700	129,600	租用中正出租國宅三戶作為辦理中正國宅銀髮族服務中心之用。	

臺北市政府社會局

歲出計畫說明提要與各項費用明細表

中華民國108年度

單位：新臺幣元

分支計畫及用途別科目	單位	數量	單價	預算數	說明
0221 稅捐及規費	月、個	12×8	2,880	276,480	西湖老人日間照顧中心停車位租金。
	年	1	4,621,833	4,621,833	老人服務暨日間照顧中心地價稅。
	年	1	5,883,177	5,883,177	老人服務暨日間照顧中心房屋稅。
	年	1	732,014	732,014	社區照顧關懷據點房屋稅(新增)。
	年	1	2,169,616	2,169,616	社區照顧關懷據點地價稅(新增)。
	年	1	268,303	268,303	新建老服中心暨日間照顧中心建物登記規費(新增)。
0231 保險費	人	545	110	59,950	老人服務中心志工、獨居認養單位志工團體意外險。
0250 按日按件計資酬金	人次	170	2,500	425,000	辦理長期照顧服務相關業務聘請專家學者參與機構甄選、評鑑、指導及評估等出席費。
	人次	20	2,500	50,000	臺北市老人福利推動小組委員出席費。
	人次	170	2,500	425,000	長期照顧服務單位及社區照顧關懷據點等評鑑、考核、輔導委員出席費。
	節	100	2,000	200,000	長期照顧服務相關專題講座講師鐘點費。
	節	60	2,000	120,000	老人服務中心及獨居認養單位志願服務人員訓練等講師鐘點費。
	節	80	2,000	160,000	老人福利各項訓練講師鐘點費。
	次	20	2,000	40,000	非上班時間緊急案件處遇費。
0251 委辦費	家	30	16,000	480,000	安養暨長期照顧機構財務查核。
	年	1	2,507,342	2,507,342	委託辦理老人安養暨長期照顧服務機構評鑑及輔導方案。 一、人事費：1,891,725元

老人福利業務—老人福利

老人福利業務—老人福利

臺北市政府社會局

歲出計畫說明提要與各項費用明細表

中華民國108年度

單位：新臺幣元

老人福利業務—老人福利

老人福利業務—老人福利

分支計畫及用途別科目	單位	數量	單價	預算數	說明
	年	1	33,956,640	33,956,640	(含專任人員服務費631,625元、兼任助理服務費240,000元、評鑑及輔導跟訪助理費108,500元、評鑑及輔導委員出席費911,600元)。 二、業務費：615,617元(含場地租借120,000元、交通費111,500元、誤餐費48,000元、保險費16,720元、雜支200,000元及行政管理費119,397元)。
	年	1	5,640,000	5,640,000	辦理社區整合照顧服務方案。 一、專案人員費：18,116,640元。 二、場地使用(補貼)費：5,040,000元。 三、活動費：3,600,000元。 四、個案加值服務費：7,200,000元。
	年	1	765,804	765,804	辦理互助家庭服務方案。 一、專業服務費：545,244元。 二、行政管理費：180,000元。 三、臨時人員酬勞費：40,560元。
	人次	19,200	1,195	22,944,000	辦理緊急救援系統服務方案。
	年	1	96,147,979	96,147,979	辦理老人服務中心及日間照顧中心(新增)。 一、專業服務費：62,806,279元。 二、社工人員執行風險工作補助費：624,000元。 三、臨時人員酬勞費：4,257,680元。 四、行政管理費：15,412,020元。 五、方案活動費：7,000,000元。 六、方案委託場地使用費：6,048,000元。
	年	1	737,660	737,660	委託辦理老人福利專業人員在職訓練方案(新增)。 一、專業服務費：237,800元。 二、業務費：432,800元。 三、行政管理費：67,060元。



臺北市政府社會局

歲出計畫說明提要與各項費用明細表

中華民國108年度

單位：新臺幣元

分支計畫及用途別科目	單位	數量	單價	預算數	說明	
老人福利業務—老人福利  0271 物品	年	1	6,725,030	6,725,030	委託辦理長期照顧服務研訓及評鑑方案（新增）。 一、居家服務人力開發及品質監測方案：3,525,030元。 二、居家式、社區式長期照顧機構評鑑及日間照顧中心品質監測方案：2,760,000元。 三、行銷方案：440,000元。	
	年	1	9,601,552	9,601,552	委託辦理近貧老人居家修繕暨以房養老服務方案（新增）。 一、專業服務費：4,761,552元。 二、方案服務費：1,540,000元。 三、居家安全評估與檢核費：2,700,000元。 四、行政管理費：300,000元。 五、以房養老服務費：300,000元(含鑑價、仲介、代書、律師、專家學者等相關費用)。	
				319,440		
	年	1	73,560	73,560	辦理獨居老人服務、長期照顧及機構輔導管理等工作所需文具、紙張、資料夾、傳真機用品及用紙、筆墨及物品等費用。	
	年	1	6,000	6,000	老人服務中心舉辦各項活動文具等費用。	
	年	1	120,000	120,000	辦理健保業務、重陽節禮金、敬老悠遊卡管理等工作所需文具、紙張、資料夾、傳真機用品及用紙、筆墨及物品等費用。	
	支	2	280	560	老人服務中心滅火器換粉。	
	區、月	1×12	150	1,800	老人服務中心醫療用品費。	
	套	6	4,800	28,800	大龍市場老人日照中心及身障日照據點購置恆溫電能熱水器（新增）。	
	套	4	8,000	32,000	大龍市場老人日照中心及身障日照據點購置高速烘手機（新增）。	
套	2	2,500	5,000	大龍市場老人日照中心及身障日照據點購置大垃圾桶（新增）。		
組	1	2,100	2,100	大龍市場老人日照中心及身障日照據點購置擦手紙箱		

臺北市政府社會局

歲出計畫說明提要與各項費用明細表

中華民國108年度

單位：新臺幣元

分支計畫及用途別科目	單位	數量	單價	預算數	說明	
老人福利業務—老人福利  0279 一般事務費					(新增)。	
	組	12	1,800	21,600	大龍市場老人日照中心及身障日照據點購置衛生紙架(新增)。	
	組	13	1,000	13,000	大龍市場老人日照中心及身障日照據點購置腳踏式垃圾桶(新增)。	
	套	3	1,140	3,420	大龍市場老人日照中心及身障日照據點購置分類垃圾桶(新增)。	
	套	2	1,000	2,000	大龍市場老人日照中心及身障日照據點購置廚餘回收垃圾桶(新增)。	
	組	1	9,600	9,600	大龍市場老人日照中心及身障日照據點購置兒童安全座椅(新增)。	
					11,871,194	
	式	1	354,500	354,500	長期照顧、獨居服務及機構簡介、輔導管理訪視會勘表、代書費等費用。	
	年	1	1,270,000	1,270,000	聘僱保全人員進駐本市中正國宅銀髮族服務中心，協助65歲以上長者(約360餘戶)夜間及假日生命 safety 及照顧事宜。	
	場次	4	15,000	60,000	辦理老人安養暨長期照顧機構座談會。	
	月	12	9,000	108,000	老人保護個案(含獨居老人個案)緊急接送、驗傷、急診診療、藥材、衛材、住院及看護費等。	
	場次	10	10,000	100,000	辦理獨居老人區域性聯繫會報及跨區個案研討。	
	臺、月、張 人次	3 × 12 × 7600 20,439	0.7 110	191,520 2,248,290	影印機使用費。 老人服務中心及獨居長者認養單位電話問安、關懷訪視及諮詢服務雇用志工餐點及交通補貼代金。	
	月	12	1,000	12,000	老人服務中心茶水、瓦斯等費用。	
坪、月	252 × 12	25	75,600	老人服務中心清潔維持費。		
區、月	1 × 12	1,600	19,200	老人服務中心保全系統服務費。		

臺北市政府社會局

歲出計畫說明提要與各項費用明細表

中華民國108年度

單位：新臺幣元

分支計畫及用途別科目	單位	數量	單價	預算數	說明
老人福利業務—老人福利	區、月	1×12	1,050	12,600	老人服務中心訂購報紙所需費用。
	人	250	600	150,000	敬老狀(框)。
	種	2	20,000	40,000	印製老人福利活動文宣。
	年	1	54,300	54,300	辦理老人福利或配合福利機構或社團辦理老人活動獎品、摸彩品、獎牌等。
	次	7	20,000	140,000	辦理各項老人福利相關會議、研討會及聯繫會報與老人福利推動小組會議所需資料、茶點、餐盒及場佈相關費用。
	次	1	130,000	130,000	辦理獎勵優良長青志工計畫費(含紀念品、獎狀框、審查費、表揚大會各項費用)。
	張	62,100	100	6,210,000	悠遊卡製卡費、宣導單張、資料更新通信費與郵寄費等。
	年	1	665,000	665,000	辦理重陽節系列敬老活動。
	區、年	1×1	7,860	7,860	老人服務中心水塔清洗費。
	次	12	1,800	21,600	老人服務中心辦理社區活動及社團活動所需費用。
	年	1	724	724	配合預算編列至千元，增列進位數724元。
	0281 房屋建築養護費			609,675	
	棟、年	13×1	4,510	58,630	9處老人服務中心及4處老人日間照顧中心(萬華、文山、北投、內湖、萬華龍山、信義、士林、南港、中山、大同、西松、西湖、復華)維護費(30坪以內)。
	坪、年	4299.50×1	110	472,945	9處老人服務中心及4處老人日間照顧中心(萬華220坪、文山283坪、北投105坪、內湖254坪、萬華龍山481坪、信義195坪、士林442坪、南港320坪、中山576坪、大同222坪、西松123坪、西湖736.5坪、復華342坪)維護費(超過30坪部分)。
棟、年	3×1	4,510	13,530	崇德隆盛、南港玉成大樓、大安黎元大樓社區照顧關懷據點維護費(30坪以內)(新增)。	
坪、年	587×1	110	64,570	崇德隆盛45坪、南港玉成大樓75坪、大安黎元大樓467坪	

臺北市政府社會局

歲出計畫說明提要與各項費用明細表

中華民國108年度

單位：新臺幣元

老人福利業務—老人福利

老人福利業務—老人福利

分支計畫及用途別科目	單位	數量	單價	預算數	說明
0283 設施及機械設備養護費				376,315	社區照顧關懷據點維護費(超過30坪部分)(新增)。
	區、月	1 × 12	2,230	26,760	老人服務中心電梯保養費。
	年	1	9,255	9,255	老人服務中心運動器材及視聽器材維護費。
	年	1	250,000	250,000	悠遊卡設備維護費。
	區、月	1 × 12	2,550	30,600	老人服務中心中央空調保養費。
	臺、年	1 × 1	5,700	5,700	老人服務中心箱型冷氣保養費(4年以上)。
	區、年	1 × 1	54,000	54,000	老人服務中心電燈電器用品及衛生設備等維護費。
0291 國內旅費				37,200	
	人、天	12 × 2	1,550	37,200	赴其他縣市參加老人福利會議、業務觀摩及評鑑等差旅費。
0295 短程車資				62,520	
	年	1	62,520	62,520	員工外出洽辦公務所需之交通費。
0400 獎補助費				2,968,100,000	
0417 對國內團體之捐助				110,013,500	
	年	1	12,541,500	12,541,500	補助失能老人營養餐飲服務方案。
	年	1	5,000,000	5,000,000	補助獨居與失能長者服務方案。
	年	1	92,472,000	92,472,000	補助社區照顧關懷據點、長青學苑、銀髮貴人津貼相關費用。
0431 社會福利津貼及濟助				869,584,490	
	人、月	45 × 12	5,000	2,700,000	辦理中低收入老人特別照顧津貼。
	年	1	866,884,490	866,884,490	中低收入老人生活津貼(含中低收入老人生活津貼發給辦法第6條第1款補助783,316,825元、中低收入老人生活津貼發給辦法第6條第2款補助83,567,665元)。
0436 公費就養及醫療補助				414,399,000	

臺北市政府社會局

歲出計畫說明提要與各項費用明細表

中華民國108年度

單位：新臺幣元

分支計畫及用途別科目	單位	數量	單價	預算數	說明
0456 獎勵及慰問	年	1	414,399,000	414,399,000	老人收容安置及保護安置醫療補助及特別處遇費(含低收入戶安置補助234,711,750元、中低收入安置補助費120,298,500元、一般戶安置補助48,735,000元、特別處遇費10,653,750元)。
	年	1	650,500	650,500	辦理績優老人福利機構評鑑及輔導獎勵金。
	年	1	610,000	610,000	照服員獎勵。
0457 其他補助及捐助	家	80	112,500	9,000,000	收容弱勢長者獎勵金。
	人次	120	3,000	360,000	廣慈專案轉出養護院民耗材、衛材費。
	人次	38	750	28,500	廣慈專案轉出院民緊急送醫之救護車費。
	年	1	4,000,000	4,000,000	辦理失能者生活輔助器具、居家無障礙環境改善服務補助費用。
	人	100	60,000	6,000,000	中低收入老人住屋修繕補助。
	年	1	37,200,000	37,200,000	長者重陽節禮金費(含低收入、中低收入長者25,500,000元、人瑞長者11,700,000元)。
	年	1	5,427,000	5,427,000	99歲及百歲以上人瑞敬老禮品。
	年	1	1,279,046,000	1,279,046,000	老人乘車及文康休閒補助費(大眾運輸工具1,250,385,000元及其他28,661,000元)。
	年	1	37,738,085	37,738,085	中低收入老人假牙補助(含活動假牙25,707,000元、固定假牙11,782,375元、假牙維修248,710元)。
	年	1	2,658,178	2,658,178	公益型「以房養老」實驗方案個案養老給付費用。
年	1	173,368,622	173,368,622	辦理長期照顧十年計畫2.0之各項照顧服務個案服務費(含居家服務132,721,680元、居家照顧21,955,070元、家庭托顧1,010,880元、日間照顧17,680,992元)。	

老人福利業務—老人福利

老人福利業務—老人福利

臺北市政府社會局

歲出計畫說明提要與各項費用明細表

中華民國108年度

單位：新臺幣元

分支計畫及用途別科目	單位	數量	單價	預算數	說明
老人福利業務—老人福利	年	1	2,016,000	2,016,000	辦理中重度失能長者交通接送服務費。
	人	400	40,000	16,000,000	老人居家修繕個案補助。
	年	1	125	125	配合預算編列至千元，增列進位數125元。

老人福利業務—老人福利

老人福利業務—老人福利

臺北市政府社會局

歲出計畫說明提要與各項費用明細表

中華民國108年度

單位：新臺幣元

婦女福利及兒童托育業務—兒童托育

婦女福利及兒童托育業務—兒童托育

業務計畫及工作計畫名稱與編號	68091901201 婦女福利及兒童托育業務-兒童托育	承辦單位	婦女福利及兒童托育科	預算金額	209,340,000元
歲出計畫說明	<p>一、計畫內容：辦理育兒津貼；立案托嬰中心輔導、監督、評鑑及獎勵；稽查未立案托嬰中心並輔導立案；辦理兒童福利專業人員訓練、研習及獎勵；提供身心障礙及發展遲緩幼童收托補助；補助居家式托育人員及機構臨時托育服務；居家式托育服務者登記、輔導、監督，強化居家托育服務品質；辦理兒童托育資源中心、嬰幼兒物資交流中心及親子館等。</p> <p>二、預期成果：1.辦理育兒津貼每月補助約80,000人；立案托嬰中心監督、輔導、評鑑，獎勵優甲等托嬰中心；稽查未立案托嬰中心並輔導立案；辦理專業人員研習訓練課程，以提升服務品質。 2.鼓勵多元融合收托服務，補助收托發展遲緩或身心障礙幼童，補助居家式托育人員及機構臨時服務，落實弱勢家庭多元托育服務。 3.辦理居家式托育服務者輔導、監督，預計6,000人登記納管，組成成長小組，提升居家托育品質。 4.辦理托育資源中心、親子館、嬰幼兒物資交流中心，鼓勵設置育兒友善園，整合公私部門育兒資源，以提供市民社區化友善育兒服務。</p>				

分支計畫及用途別科目	單位	數量	單價	預算數	說明
合計				209,340,000	較上年度預算數219,049,119元，減少9,709,119元。
02支持及發展性服務				209,340,000	較上年度預算數219,049,119元，減少9,709,119元。
0200 業務費				197,074,000	
0203 通訊費	年	1	800,000	800,000	托育及育兒相關業務通知聯繫郵資。
	部、月	12 × 12	1,100	158,400	電話費。
0250 按日按件計資酬金				380,800	
	人次	152	2,000	304,000	專家學者出席兒童福利及托育業務相關會議、審查兒童福利方案、居家式托育管理出席費。
	節	48	1,600	76,800	托嬰中心、居家托育及親子館工作人員講習、機構輔導鐘點費。
0251 委辦費				191,323,296	
	年	1	2,482,326	2,482,326	委託辦理托嬰中心評鑑輔導方案。 一、專業服務費：545,244元。 二、方案服務費：1,753,206

臺北市政府社會局

歲出計畫說明提要與各項費用明細表

中華民國108年度

單位：新臺幣元

婦女福利及兒童托育業務—兒童托育

婦女福利及兒童托育業務—兒童托育

分支計畫及用途別科目	單位	數量	單價	預算數	說明
	年	1	115,172,908	115,172,908	元。 三、行政管理費：183,876元。 辦理兒童托育資源中心、嬰幼兒物質交流中心及親子館。 一、專業服務費：71,473,548元。 二、行政管理費：11,689,200元。 三、方案服務費：25,980,000元。 四、大樓分攤費：2,886,760元。 五、臨時酬勞費：3,143,400元。
	年	1	6,667,382	6,667,382	辦理托嬰機構訪視輔導及托育人員在職訓練。 一、專業服務費：4,907,196元。 二、行政管理費：419,806元。 三、方案服務費：340,380元。 四、其他：1,000,000元。
	年	1	67,000,680	67,000,680	辦理居家式兒童托育服務人員訪視輔導、管理及訓練。 一、專業服務費：48,460,680元。 二、行政管理費：2,160,000元。 三、方案服務費：4,300,000元。 四、場地使用補貼：5,280,000元。 五、托育人員體檢費：1,000,000元。 六、托育人員意外責任險：2,000,000元。 七、在職訓練：3,800,000元。
0271 物品	年	1	1,172,852	1,172,852	辦理兒童托育綜合業務用具紙張及相關物品材料等。
0279 一般事務費	年	1	2,000,000	2,000,000	辦理托育服務、親子館及育兒友善園等整體宣(輔)導費用。
	式	1	230,000	230,000	印製兒童福利及兒童托育相關法規、兒童托育簡介、文宣、機構及居家托育人員管理報表、訪視報告、處分書、立案證書、獎狀及補助計畫等。



臺北市政府社會局

歲出計畫說明提要與各項費用明細表

中華民國108年度

單位：新臺幣元

婦女福利及兒童托育業務—兒童托育

婦女福利及兒童托育業務—兒童托育

分支計畫及用途別科目	單位	數量	單價	預算數	說明
0281 房屋建築養護費	次	5	12,600	63,000	辦理兒童托育業務說明會。
	次	12	3,000	36,000	辦理托嬰中心、親子館及居家托育人員委辦單位聯繫會報及訓練所需資料、茶點及場佈等費用。
	臺、月、張	1 × 12 × 5320	0.7	44,688	影印機使用費。
	人、次	396	80	31,680	辦理托育及育兒相關業務逾時誤餐餐盒費用。
	年	1	104	104	配合預算編列至千元，增列進位數104元。
	棟、年	31 × 1	4,510	139,810	托育資源中心、嬰幼兒物資交流中心、親子館及托嬰中心修繕費(30坪以內)。
	坪、年	3993 × 1	110	439,230	托育資源中心、嬰幼兒物資交流中心、親子館及托嬰中心修繕費(托育資源中心26坪、嬰幼兒物資交流中心112坪、131FUN心玩親子館188坪、松山親子館125坪、中山親子館172坪、北投親子館285坪、大同親子館267坪、文山親子館241坪、士林親子館206坪、內湖親子館203坪、萬華親子館408坪、南港親子館110坪、大安親子館199坪、信義親子館135坪、中正親子館120坪、中山托嬰中心62坪、北投托嬰中心71坪、大同托嬰中心99坪、萬華托嬰中心46坪、文山托嬰中心82坪、大安托嬰中心43坪、中正托嬰中心57坪、信義托嬰中心46坪、南港托嬰中心43坪、松山托嬰中心49坪、士林托嬰中心119坪、內湖托嬰中心90坪、景美托嬰中心95坪、大湖托嬰中心109坪、萬大托嬰中心103坪、關渡托嬰中心82坪(超過30坪部分)。
0291 國內旅費				40,300	
	人、天	2 × 13	1,550	40,300	赴外縣市參加兒童托育業務聯繫及會議差旅費。
0295 短程車資				213,840	
	年	1	213,840	213,840	員工外出洽辦公務所需之交通費。

臺北市政府社會局

歲出計畫說明提要與各項費用明細表

中華民國108年度

單位：新臺幣元

分支計畫及用途別科目	單位	數量	單價	預算數	說明
0400 獎補助費				12,266,000	
0430 社會保險負擔	年	1	3,594,430	3,595,000	補助托育兒童平安保險費、慰問金及相關費用(含兒童平安保險費3,494,430元、慰問金100,000元)。
	年	1	570	570	配合預算編列至千元，增列進位數570元。
0431 社會福利津貼及濟助	式	1	4,961,000	4,961,000	補助辦理臨時托育服務、收托身心障礙幼童及發展遲緩幼童服務(含臨時托育服務4,661,000元、收托身心障礙幼童及發展遲緩幼童服務300,000元)。
0456 獎勵及慰問	年	1	1,010,000	3,710,000	托嬰中心評鑑獎勵金。
	人	1,350	2,000	2,700,000	致贈兒童福利專業人員暨寄養家庭工作人員教保禮金(含托嬰中心1,960,000元、兒少安置寄養家庭740,000元)。

婦女福利及兒童托育業務—兒童托育

婦女福利及兒童托育業務—兒童托育

# 臺北市政府社會局

## 歲出計畫說明提要與各項費用明細表

中華民國108年度

單位：新臺幣元

婦女福利及兒童托育業務—婦女福利	業務計畫及工作計畫名稱與編號 68091901202 婦女福利及兒童托育業務-婦女福利	承辦單位 婦女福利及兒童托育科		預算金額 83,422,000元		歲出計畫說明 一、計畫內容： 1.弱勢婦女保護及支持性服務：提供慰安婦生活照顧服務；設置2所婦女安置機構，提供遭受婚姻暴力婦女安置費用等補助。 2.女性權益維護與倡導：發展多元婦女活動，並整合資訊以提供市民多元福利宣導管道。積極推動性騷擾防治各項工作；辦理婦女福利工作人員專業訓練；邀請專家學者，提供政策建言等  二、預期成果： 1.提供200人次以上之受暴婦女及其子女之安置照顧服務。 2.辦理婦女中途之家，提供單親婦女及其子女居住服務，可提供28間房間，服務110人。 3.設置臺北婦女中心，整合本市婦女服務資源並辦理各項權益倡導活動，服務人次6,000人次以上。 4.辦理性騷擾防治工作，宣導性騷擾防治觀念，定期召開性騷擾防治委員會，並實地輔導相關機關建置性騷擾防治措施，預計可達250家以上。 5.定期召開臺北市女性權益促進委員會，提供本府推動女性權益之諮詢與指導；並辦理性別平權相關宣導方案及活動，宣導市民性別平權之觀念。	婦女福利及兒童托育業務—婦女福利
分支計畫及用途別科目		單位	數量	單價	預算數	說 明	
合計					83,422,000	較上年度預算數68,578,587元，增加14,843,413元。	
02支持及發展性服務					83,422,000	較上年度預算數68,578,587元，增加14,843,413元。	
0200 業務費					77,619,000		
0202 水電費					264,000		
		月	12	1,000	12,000	婦女中途之家及其他婦女福利機構水費。	
		月	12	20,000	240,000	婦女中途之家及其他婦女福利機構電費。	
		月	12	1,000	12,000	婦女中途之家空戶、其他婦女福利機構瓦斯費。	
0203 通訊費					360,240		
		件	14,640	5	73,200	辦理業務及寄發公文活動宣導資料郵費。	
		部、月	20 × 12	1,196	287,040	電話費。	
0221 稅捐及規費					1,650,965		
		期	1	170,000	170,000	婦女中途之家房屋稅。	
		期	1	1,090,965	1,090,965	婦女中途之家地價稅。	

臺北市政府社會局

歲出計畫說明提要與各項費用明細表

中華民國108年度

單位：新臺幣元

分支計畫及用途別科目	單位	數量	單價	預算數	說明
0250 按日按件計資酬金	年	1	390,000	390,000	臺北市婦女館房屋稅(新增)。
	人次	333	2,000	666,000	女性權益促進委員會及其分工小組、性騷擾委員會委員出席費。
	人次	58	2,000	116,000	邀請專家學者諮詢指導座談、甄審評鑑、個案研討及外聘律師提供法律諮詢出席費。
	節	20	300	6,000	新移民、通譯服務人員鐘點費。
	節	449	1,600	718,400	婦女暨單親支持服務活動及婦女福利工作人員訓練、婦女中途之家辦理單親支持成長團體課程、婦女及子女心理復健治療及家族治療外聘講師鐘點費。
	千字	90	870	78,300	婦女福利與性別平等宣導、座談會議資料及撰稿費。
	千字	150	950	142,500	各國婦女福利、性騷擾及性別平等相關法令及文獻資料翻譯稿費。
0251 委辦費	年	1	46,763,498	46,763,498	委託辦理公辦民營婦女中心與單親中心。 一、專業服務費：32,456,118元。 二、行政管理費：4,880,580元。 三、大樓分攤費：711,200元。 四、方案服務費：8,250,000元。 五、社工風險費：465,600元。
	年	1	14,937,464	14,937,464	委託辦理公辦民營婦女安置機構。 一、專業服務費：12,328,596元。 二、方案服務費：1,400,000元。 三、行政管理費：926,508元。 四、假日及夜間備勤費、夜間出勤交通費及加班費：101,360元。 五、大樓分攤費：85,000元。 六、社工風險費：96,000元。

婦女福利及兒童托育業務—婦女福利

婦女福利及兒童托育業務—婦女福利

臺北市政府社會局

歲出計畫說明提要與各項費用明細表

中華民國108年度

單位：新臺幣元

分支計畫及用途別科目	單位	數量	單價	預算數	說明
婦女福利及兒童托育業務—婦女福利	年	1	6,535,324	6,535,324	委託辦理公辦民營臺北市婦女館(新增)。 一、專業服務費：3,994,284元。 二、方案服務費：1,800,000元。 三、行政管理費：641,040元。 四、公共大樓分攤費100,000元。
	0271 物品			56,880	
	年	1	56,880	56,880	推展業務文具紙張、傳真機用品及用紙。
	0279 一般事務費			4,473,999	
	年	1	65,757	65,757	婦女中途之家購置兒童玩具及書報、期刊、圖書雜誌、辦理活動之禮品及公播版權影帶等費用。
	年	1	626,288	626,288	編印臺北市婦女福利與性別平等簡介、手冊及活動宣導資料、海報及其他相關宣導資料，印製婦女中途之家、婦女福利申請表格、契約書及業務報告與座談會會議資料、訓練講義等資料。
	次	10	11,000	110,000	辦理婦女福利座談研討、機構聯繫協調、服務方案評鑑評選會議所需資料、茶點及場佈等相關費用。
	年	1	700,000	700,000	辦理性別平等宣導及業務相關經費。
	年	1	208,160	208,160	婦女中途之家外包清潔垃圾清運、消毒滅蟲、水肥清運、疏通馬桶水管、清潔用品及水塔清洗費。
	年	1	139,980	139,980	婦女中途之家辦理婦女、單親或兒童支持性團體、成長輔導或節慶聯誼、輔導婦女個案及其子女所需費用(含二度就業、參與管理事務之臨時性服務含臨托、課輔、電腦輸入、夜間及假日處理、餐點費、衣物日常品等)及住戶遷出後更換門鎖費。
	月	12	7,000	84,000	婦女中途之家保全費用。
	月	12	22,314	267,768	婦女中途之家各項公共事務管理費。
	月	12	106,862	1,282,344	辦理婦女團體工作人員訓練費、婦女暨單親服務活動及

臺北市政府社會局

歲出計畫說明提要與各項費用明細表

中華民國108年度

單位：新臺幣元

婦女福利及兒童托育業務—婦女福利

婦女福利及兒童托育業務—婦女福利

分支計畫及用途別科目	單位	數量	單價	預算數	說明
0281 房屋建築養護費	年	1	700,000	700,000	婦女支持發展性服務相關經費。
	臺、月、張 人次	4 × 12 × 7600	0.7	255,360	辦理性騷擾防治宣導及輔導工作相關經費。
		420	80	33,600	影印機使用費。
	年	1	742	742	辦理婦女福利業務、性騷擾防治及輔導工作人員因會議逾時誤餐餐盒費用。
	棟、年	14 × 1	4,510	63,140	配合預算編列至千元，增列進位數742元。
0283 設施及機械設備養護費	坪、年	2351 × 1	110	321,750	婦女中途之家、萬華車站婦女館、東區單親、松德、萬華、大安、新移民、西區單親、文山、內湖、北投、大直婦女中心及安心、蘭心家園房屋建築修繕維護費(30坪以內)。
				258,610	婦女中途之家(685坪)、萬華車站婦女館(220坪)、東區單親(100坪)、松德(64坪)、萬華(117坪)、大安(85坪)、新移民(140坪)、西區單親(138坪)、文山(182坪)、內湖(117坪)、北投(85坪)、大直(100坪)婦女中心及安心(203坪)、蘭心(115坪)家園房屋建築修繕維護費(超過30坪部分)。
	年	1	98,000	98,000	113,200
0291 國內旅費	部、年	4 × 1	3,800	15,200	冷氣機維護費(4年以上)(性防會2部、婦女中途之家2部)。
	人、天	12 × 4	1,550	74,400	74,400
0293 國外旅費				312,000	
	人	2	156,000	312,000	參加重要國際婦女會議(預計12日，出國日數配合實際會議期程調整，出國地點以邀請函為準)。

臺北市政府社會局

歲出計畫說明提要與各項費用明細表

中華民國108年度

單位：新臺幣元

分支計畫及用途別科目	單位	數量	單價	預算數	說明
0295 短程車資	年	1	28,080	28,080	辦理婦女福利業務、性騷擾防治及輔導工作人員外出洽辦公務所需之交通費。
0400 獎補助費				5,803,000	
0431 社會福利津貼及濟助	人次	2	50,000	100,000	特殊境遇家庭法律訴訟補助費。
0436 公費就養及醫療補助	年	1	5,355,000	5,355,000	補助公辦民營婦女庇護所及私立婦女安置機構收容安置費(含安置產後月子期間補助費)。
0457 其他補助及捐助	人	2	173,872	347,744	補助參加重要國際婦女會議。
	年	1	256	256	配合預算編列至千元，增列進位數256元。

婦女福利及兒童托育業務—婦女福利

婦女福利及兒童托育業務—婦女福利

臺北市政府社會局

歲出計畫說明提要與各項費用明細表

中華民國108年度

單位：新臺幣元

兒童及少年福利業務—兒童及少年福利

兒童及少年福利業務—兒童及少年福利

業務計畫及工作計畫名稱與編號	68091901401 兒童及少年福利業務-兒童及少年福利	承辦單位	兒童及少年福利科	預算金額	309,539,000元
歲出計畫說明	<p>一、計畫內容：</p> <ol style="list-style-type: none"> <li>1.推行兒童及少年福利工作、弱勢兒童及少年權益倡導、兒童及少年保護、問題防治及兒少公共參與等工作，印製兒童及少年服務相關資料加強宣導。</li> <li>2.對於家庭遭受重大變故、未獲得適當照顧之兒童、少年，提供安置、心理輔導、生活照顧及相關醫療、就學、就業協助等服務。</li> <li>3.結合各相關部門及民間機構、團體建構完善之福利服務體系，並提供各項相關諮詢服務、轉介輔導及庇護安置等服務，並以公辦民營委託民間機構 團體提供服務方式，擴大兒童及少年福利服務層面。</li> <li>4.依據「兒童及少年性剝削防制條例」辦理各項宣導活動及研討會、並規劃各項預防、救援、保護、安置、後續追蹤等工作。</li> <li>5.辦理機構團體輔導、訓練、評鑑、監督、管理、公共安全檢查、審查、座談、研討等。</li> </ol> <p>二、預期成果：</p> <ol style="list-style-type: none"> <li>1.提供兒童及少年相關法規資訊，建立兒童、少年自我保護觀念，增進自我肯定，以預防兒童、少年問題之產生。</li> <li>2.落實兒童及少年福利與權益保障法罰則，加強兒童、少年父母及業者保護兒童、少年之責任感，預計執行違反兒童及少年福利與權益保障法處分案件約40件。</li> <li>3.建構完整的本市兒童及少年性剝削防制保護網絡，提供弱勢兒童、違例少年安置、保護、輔導、後續追蹤。</li> <li>4.結合政府與民間資源，提供安全、人性化之安置照顧服務，提升機構安置及輔導服務品質。</li> </ol>				

分支計畫及用途別科目	單位	數量	單價	預算數	說明
合計				309,539,000	較上年度預算數340,648,710元，減少31,109,710元。
05兒少福利服務				309,539,000	較上年度預算數340,648,710元，減少31,109,710元。
0200 業務費				125,815,000	
0203 通訊費				169,320	
	件、月	1250 × 12	5	75,000	辦理兒少福利服務各項業務所需郵費。
	部、月	8 × 12	932.5	89,520	辦理兒少福利業務電話費。
	部、月	1 × 12	400	4,800	陪同偵訊待命行動電話電話費。
0250 按日按件計資酬金				1,634,800	
	人次	750	160	120,000	辦理「寄養家庭及兒少安置機構照顧嚴重創傷或困難教養之兒童及少年特別照顧計畫」專家學者電話諮詢事務費。
	人次	545	2,000	1,090,000	辦理兒童及少年保護各項研討及親職到宅示範服務專家學者出席費(含個案研討、重大事件處理專案研討、委辦評選會議及評鑑)。
	人次	102	2,000	204,000	個案研討、座談、機構輔



臺北市政府社會局

歲出計畫說明提要與各項費用明細表

中華民國108年度

單位：新臺幣元

兒童及少年福利業務—兒童及少年福利

兒童及少年福利業務—兒童及少年福利

分支計畫及用途別科目	單位	數量	單價	預算數	說明
0251 委辦費	節	138	1,600	220,800	導、評鑑、專題諮詢等專家學者出席費(包含兒少福利促進委員會)。
	年	1	1,857,836	1,857,836	辦理兒童及少年保護工作研討會、個案研討、宣導活動、在職訓練及聘請專業人員輔導機構講師鐘點費。
	年	1	4,930,536	4,930,536	委託辦理法院命查兒童或少年收出養調查訪視及後續追蹤案件。 一、專業服務費：1,698,036元。 二、方案服務費：51,000元(含補充健保費)。 三、行政管理費：80,000元。 四、執行風險工作補助費：3人*800元*12月=28,800元。
	年	1	48,635,004	48,635,004	委託辦理親職教育輔導中心(含通知性親職教育)。 一、專業服務費：2,408,136元。 二、方案服務費：2,000,000元(含講師鐘點費、個別諮詢費、外聘督導費、臨托保母費、補充健保費)。 三、行政管理費：384,000元。 四、大樓分攤費：100,000元。 五、執行風險工作補助費：38,400元。
年	1	31,535,344	31,535,344	委託辦理5家兒童及少年安置機構。 一、專業服務費：41,891,592元。 二、行政管理費：3,245,412元。 三、方案服務費：2,900,000元。 四、大樓分攤費：310,000元。 五、執行風險工作補助費：288,000元。	
年	1	31,535,344	31,535,344	辦理東、西、南、北區、中山大同及信義南港共6家少年服務中心。 一、專業服務費：20,849,784元。 二、行政管理費：1,865,760元。 三、方案服務費：5,200,000元。 四、場地使用補貼等費用：1,604,000元。	

臺北市政府社會局

歲出計畫說明提要與各項費用明細表

中華民國108年度

單位：新臺幣元

兒童及少年福利業務—兒童及少年福利

兒童及少年福利業務—兒童及少年福利

分支計畫及用途別科目	單位	數量	單價	預算數	說明
	年	1	10,080,872	10,080,872	五、二代健保補充保費：104,000元。 六、大樓公共費用分攤：533,000元。 七、社工執行風險工作補助：364,800元。 八、臨時人員酬勞費1,014,000元。 辦理萬華、福安兒童福利服務中心。 一、專業服務費：5,577,048元。 二、行政管理費：1,142,560元。 三、方案服務費：2,600,000元。 四、延時服務方案費：400,000元。 五、二代健保費：52,000元。 六、鐘點課輔老師勞保費：251,664元。 七、社工執行風險工作補助：57,600元。
	年	1	935,598	935,598	委託辦理違反兒少性剝削防制條例犯罪行為人輔導教育。 一、專業服務費：545,244元。 二、講師鐘點費：200,000元。 三、行政管理費：35,754元。 四、方案服務費：145,000元。 五、執行風險工作補助費：1人*800元*12月=9,600元。
	年	1	24,103,060	24,103,060	辦理兒童及少年寄養服務(新增)。 一、專業行政費：18,767,760元。 二、方案服務費：4,442,500元。 三、場地使用補貼：720,000元。 四、社工執行風險工作補助：172,800元。
0271 物品	年	1	89,150	89,150	處理各項兒童及少年服務業務、活動所需文具紙張。
	臺、月	1×12	810	9,720	傳真機用品及用紙。
0279 一般事務費	年	1	250,000	250,000	辦理兒童及少年福利服務、保護等各項研討、座談、會

臺北市政府社會局

歲出計畫說明提要與各項費用明細表

中華民國108年度

單位：新臺幣元

兒童及少年福利業務—兒童及少年福利

兒童及少年福利業務—兒童及少年福利

分支計畫及用途別科目	單位	數量	單價	預算數	說明	
0281 房屋建築養護費	年	1	180,000	180,000	議及訓練所需紙張及印製保護手冊、宣導手冊、各項表單資料等所需費用。	
	次	2	22,000	44,000	辦理兒童及少年保護及福利服務工作宣導。	
	臺、月、張	1 × 12 × 7600	0.7	63,840	辦理從事兒童及少年保護服務與安置照顧工作人員在職研習。	
	種、本	1 × 1688	144	243,072	影印機使用費。	
	件	100	360	36,000	彙印諮詢建檔宣導資料、印製兒童及少年福利相關諮詢輔導資料及資源手冊。	
	場	4	20,000	80,000	執行兒童及少年福利罰則之各項業務相關費用(含計程車資)。	
	場	14	20,000	280,000	辦理兒少福利機構相關研討會及聯繫會報、相關補助、評鑑等籌備會議、協調會、審查會及檢討研習會等所需經費。	
	人次	100	250	25,000	辦理兒童及少年安全與權益倡導，電腦網路及遊戲軟體分級等宣導及研討與審查會費用。	
	人次	50	1,000	50,000	專業人員深夜陪同偵訊及出庭個案接送交通費。	
	年	1	310	310	聲請法院裁定費。	
					310	配合預算編列至千元，增列進位數310元。
					359,888	
	棟、年	9 × 1	4,510	40,590	辦理希望、向晴、綠洲、培立、選擇家園、德蓓之家、親職教育輔導中心、收出養服務中心及青少年自立宿舍房屋建築修繕費(30坪以內)。	
	坪、年	1660.71 × 1	110	182,678	辦理希望(187.56坪)、向晴(454坪)、綠洲(282.95坪)、選擇(260坪)、培立(65.2坪)家園、德蓓之家(30坪)、親職教育輔導中心(140坪)、收出養服務中心(100坪)及青少年自立宿舍(141坪)房屋建築修繕費(超過30坪部分)。	
	棟、年	2 × 1	4,510	9,020	福安、萬華兒福中心修繕費(30坪以內)。	

臺北市政府社會局

歲出計畫說明提要與各項費用明細表

中華民國108年度

單位：新臺幣元

分支計畫及用途別科目	單位	數量	單價	預算數	說明
兒童及少年福利業務—兒童及少年福利	坪、年	412 × 1	110	45,320	福安(187坪)、萬華(225坪)兒福中心修繕費(超過30坪部分)。
	棟、年	6 × 1	4,510	27,060	西區、北區、東區、南區、中山大同、南港信義少年服務中心修繕費(30坪以內)。
	坪、年	502 × 1	110	55,220	西區(300坪)、北區(27坪)、東區(40坪)、南區(95坪)、中山大同(20坪)、南港信義(20坪)少年服務中心修繕費(超過30坪部分)。
	0291 國內旅費			139,500	
	人、天	10 × 9	1,550	139,500	辦理兒童及少年各項業務差旅費。
	0294 運費			22,150	
	年	1	22,150	22,150	辦理兒童及少年福利業務及活動搬運器材所需費用。
	0295 短程車資			60,000	
	年	1	60,000	60,000	員工外出洽辦公務所需之交通費。
	0400 獎補助費			183,724,000	
0436 公費就養及醫療補助			109,531,660		
	人、月	30 × 12	2,000	720,000	受保護兒童及少年醫療(含健保不給付之看護、驗傷、體檢、生理復健等項目)及日用品費用。
	年	1	108,811,660	108,811,660	兒童及少年家庭寄養、社會福利機構、團體家庭安置及特別照顧費(每月計補助375人，含設籍本市兒童及少年個案安置於外縣市寄養家庭、社會福利機構、團體家庭之行政事務費、輔導事務費等相關費用)。
0456 獎勵及慰問				960,000	
	年	1	900,000	900,000	寄養家庭評鑑獎勵金。
	家	3	20,000	60,000	兒少服務中心年度評鑑獎勵金。
0457 其他補助及捐助				73,232,340	
	年	1	100,000	100,000	補助兒童及少年心理治療、輔導費。
	人、學期	43 × 2	32,000	2,752,000	受保護兒童及少年(含獨立生活者)學雜費補助(含學費、

臺北市政府社會局

歲出計畫說明提要與各項費用明細表

中華民國108年度

單位：新臺幣元

分支計畫及用途別科目	單位	數量	單價	預算數	說明
兒童及少年福利業務—兒童及少年福利	人、月	10 × 12	10,000	1,200,000	雜費、實習費、代辦費等)及服裝購買費。 獨立生活少年生活補助費(含生活、房租押金、個人成長與社會參與等費用)。
	人	6	10,000	60,000	補助民間團體辦理監護兒少出養工作。
	人次、月、次年	120000 × 12 × 12	4	69,120,000	本市6-12歲兒童搭乘捷運提供優惠票價之費用。
		1	340	340	配合預算編列至千元，增列進位數340元。

兒童及少年福利業務—兒童及少年福利

# 臺北市政府社會局

## 歲出計畫說明提要與各項費用明細表

中華民國108年度

單位：新臺幣元

綜合企劃業務—綜合企劃業務

綜合企劃業務—綜合企劃業務

業務計畫及工作計畫名稱與編號	68091901601 綜合企劃業務-綜合企劃業務	承辦單位	綜合企劃科	預算金額	9,758,000元
歲出計畫說明	<p>一、計畫內容： 1.健全本局公辦民營及其他機構團體會計制度，委託會計師事務所進行財務查核。 2.加強跨局處、跨專業整合之人群服務，每年召開臺北市社會福利委員會。 3.建構完善之委託經營管理制度，俾使委外業務有所依循。</p> <p>二、預期成果： 1.健全本局公辦民營機構之會計制度，以掌握其財務運用情形，適時進行督導。 2.研議、協調跨局處、跨專業社會福利政策之整合及人群服務措施之諮詢，使福利為全體市民所共享。 3.提升委託經營效率，落實服務品質，以達監督管理之效。</p>				

分支計畫及用途別科目	單位	數量	單價	預算數	說 明
合計				9,758,000	較上年度預算數5,438,360元，增加4,319,640元。
02綜合規劃及研究發展業務				9,758,000	較上年度預算數5,438,360元，增加4,319,640元。
0200 業務費				9,758,000	
0203 通訊費				45,948	
	季	4	3,687	14,748	公務及社福季刊郵資。
	部、月	2 × 12	1,300	31,200	公務用電話費。
0250 按日按件計資酬金				662,600	
	人次	140	2,000	280,000	辦理青年事務委員會、住宅政策專家學者會議等各項綜合規劃業務及研究發展業務聘請專家學者出席費。
	人次	164	2,000	328,000	臺北市社會福利委員會委員出席費。
	節	12	1,600	19,200	辦理教育訓練講師鐘點費。
	季	4	8,850	35,400	各項業務研習資料撰稿及校對等相關經費。
0251 委辦費				5,617,762	
	年	1	2,542,762	2,542,762	公辦民營機構、私立福利機構及方案委託之機構財務查

臺北市政府社會局

歲出計畫說明提要與各項費用明細表

中華民國108年度

單位：新臺幣元

綜合企劃業務—綜合企劃業務

綜合企劃業務—綜合企劃業務

分支計畫及用途別科目	單位	數量	單價	預算數	說明
	年	1	2,325,000	2,325,000	核。 辦理生活狀況調查-老人（新增）。 1.研究費：381,500元。 (1)研究主持人：1人*7月*10,000元=70,000元 (2)協同主持人：1人*7月*8,000元=56,000元 (3)專任研究助理：1人*7月*28,500元=199,500元 (4)兼任研究助理：1人*7月*8,000元=56,000元 2、業務費：1,919,000元。 (1)抽樣費：1式=20,000元 (2)問卷規劃費：1式=10,000元 (3)問卷印刷費：3,700份*5元=18,500元 (4)訪員保險費：30人*100元=3,000元 (5)調查訪問費：3,500份*400元=1,400,000元 (6)資料分析處理費：1式=220,000元 (7)報告撰寫費：1式=35,000元 (8)報告印刷費：250本*150元=37,500元 (9)受訪者禮品費：3,500份*50元=175,000元 3、雜費：7月*3,500元=24,500元
	年	1	750,000	750,000	辦理生活狀況調查-兒少（新增）。 1.人事費:350,000元。 (1)研究主持人:70,000元。 (2)協同主持人:45,000元。 (3)專案研究助理:215,000元。 (4)臨時人力:20,000元。 2.調查訪問費:370,000元。 (1)督導費:10,000元。 (2)訪員調查及訪問費:242,000元。 (3)問卷印製費:30,000元。 (4)郵寄費:8,000元。 (5)資料處理費:50,000元。 (6)報告印製費:30,000元。 3.行政管理費:30,000元。
0262 國內組織會費	年	1	2,000	2,000	相關社會福利團體會員會費。

臺北市政府社會局

歲出計畫說明提要與各項費用明細表

中華民國108年度

單位：新臺幣元

分支計畫及用途別科目	單位	數量	單價	預算數	說明
0271 物品				79,720	
	年	1	79,720	79,720	文具紙張、事務用品及物品等。
0279 一般事務費				2,478,470	
	年	1	525,640	525,640	辦理社會福利委員會及各項綜合研討業務研討、座談會場地佈置、刊物編輯、版權使用、印刷、餐盒及雜支等。
	年	1	356,000	356,000	印製福利社會季刊、市議會大會本局工作報告以及本局簡介等。
	臺、月、張、年	1 × 12 × 1200	0.7	100,800	影印機使用費。
	年	1	750,000	750,000	萬隆東營區社會福利設施用地清潔維護費。
	年	1	746,000	746,000	萬隆東營區社會福利設施用地保全費。
	年	1	30	30	配合預算編列至千元，增列進位數30元。
0283 設施及機械設備養護費				500,000	
	年	1	500,000	500,000	萬隆東營區社會福利設施用地園區設施及設備修護費。
0291 國內旅費				9,300	
	人、天	2 × 3	1,550	9,300	赴外縣市會議出差旅費。
0293 國外旅費				355,000	
	人	1	61,000	61,000	參加國際社會福利協會東北亞區域會議(預計5日，出國日數配合實際會議和參訪期程調整，出國地點以邀請函為準)。
	人	3	98,000	294,000	參訪法國社會住宅及相關服務，精進本市社會福利及弱勢居住政策(新增)。
0295 短程車資				7,200	
	人次	240	30	7,200	員工外出洽辦公務所需之交通費。

綜合企劃業務—綜合企劃業務

綜合企劃業務—綜合企劃業務



# 臺北市政府社會局

## 歲出計畫說明提要與各項費用明細表

中華民國108年度

單位：新臺幣元

社會 工作 業務 — 社會 工作 專業 服務	業務計畫及工作計畫 名稱與編號	68091901801 社會工作業務-社會工作專業服務	承辦 單位	社會工作科	預算 金額	70,510,000元	社會 工作 業務 — 社會 工作 專業 服務
歲 出 計 畫 說 明	<p>一、計畫內容：</p> <p>1.綜合性社會工作：運用社會工作專業方法，提供本市弱勢、變故與危機家庭調適協助。                  2.遊民救助及輔導：設置遊民中途之家提供短期收容安置，並提供外展服務、街頭巡訪關懷工作暨生活重建協助。                  3.社會工作服務品質提升：建立整體社會工作管理制度與督導體系，透過各式專業訓練提升社會工作人員專業服務知能。                  4.志願服務：宣導與推廣志願服務理念，結合志願服務人力投入社會服務工作。</p> <p>二、預期成果：</p> <p>1.預計提供5,000個弱勢暨危機家庭調適服務；補助弱勢民眾住院看護費用，預計750人次受益。                  2.提供無家貧弱民眾緊急庇護、生活照顧、家屬協尋、轉介就業與後送安置等服務，預計1,500人次受益。                  3.預計辦理個案研討、在職訓練專題討論及區域性資源連繫會議等，預計30場次。                  4.辦理志願服務招募、宣導、績效評鑑及獎勵表揚，以廣結志願服務人力，提升志願服務績效及為民服務品質。</p>						
分支計畫及用途別科目		單位	數量	單價	預算數	說 明	
合計					70,510,000	較上年度預算數67,001,296元，增加3,508,704元。	
02綜合性社會工作					70,510,000	較上年度預算數67,001,296元，增加3,508,704元。	
0200 業務費					62,875,000		
0202 水電費					2,401,318		
		坪、月	2509 × 12	3.5	105,378	各社福中心水費。	
		年	1	120,000	120,000	遊民收容中心水費。	
		坪、月	2509 × 12	55	1,655,940	各社福中心電費。	
		年	1	380,000	380,000	遊民收容中心電費。	
		年	1	140,000	140,000	遊民收容中心瓦斯費。	
0203 通訊費					1,716,150		
		年	1	25,000	25,000	輔導函件、活動資料簡介、寄發裁定書、判決書、處分書等郵費。	
		部、月	67 × 12	1,300	1,045,200	公務用電話費。	
		人、月	121 × 12	400	580,800	社工員手機電話費。	
		件	110	25	2,750	遊民收容中心郵票費。	

臺北市政府社會局

歲出計畫說明提要與各項費用明細表

中華民國108年度

單位：新臺幣元

分支計畫及用途別科目	單位	數量	單價	預算數	說明
0221 稅捐及規費	部、月	4 × 12	1,300	62,400	遊民收容中心電話費。
	期	1	19,000	19,000	文山區政中心附屬大樓委外經營停車場房屋稅分攤款。
	年	1	36,929	36,929	中正區南海段社福大樓地價稅。
0231 保險費	人	511	110	56,210	志工保險費。
	按日按件計資酬金			1,915,000	
0251 委辦費	人次	30	2,500	75,000	辦理志願服務評鑑專家學者出席費。
	人次	60	2,500	150,000	聘請專家學者指導社會工作方法及委外機構與方案等年度評鑑與輔導諮詢出席費。
	人次	500	2,500	1,250,000	辦理社工相關議題研討、訓練、講座、研習、聯繫會報等專家學者出席費。
	節	145	2,000	290,000	辦理社工相關議題研討、訓練、講座、研習、聯繫會報等講師鐘點費。
	次	50	2,000	100,000	社工人員非上班時間緊急案件處遇費。
	人次	20	2,500	50,000	志願服務「金鑽獎」決審案件評審費。
	年	1	3,309,828	3,309,828	委託辦理法院交付監護權相關案件訪視報告方案。 一、專業服務費： 1.訪視服務費：680案*3,500元=2,380,000元。 2.兼職行政人員費：1人*22,719元*12月=272,628元。 二、方案服務費：1年*50,000元=50,000元。 三、行政管理費：12月*15,000元=180,000元。 四、執行風險工作補助費：7人*800元*12月=67,200元。 五、場地使用補貼：12月*30,000元=360,000元。
年	1	26,710,392	26,710,392	委託辦理家庭綜合服務-臺北市兒童及少年高風險家庭方案。 一、專業服務費： 1.主管：5人*50,629元*12	

社會工作業務—社會工作專業服務

社會工作業務—社會工作專業服務

臺北市政府社會局

歲出計畫說明提要與各項費用明細表

中華民國108年度

單位：新臺幣元

社會工作業務—社會工作專業服務

社會工作業務—社會工作專業服務

分支計畫及用途別科目	單位	數量	單價	預算數	說明
	年	1	6,883,280	6,883,280	月 = 3,037,740元。 2.專業人員：33人*45,437元*12月 = 17,993,052元。 二、方案服務費：(3區*1式**850,000元)+(2區*1式*750,000元)=4,050,000元。 三、行政管理費：5區*12月*15,000元=900,000元。 四、執行風險工作補助費：38人*1,600元*12月=729,600元。
	年	1	4,956,164	4,956,164	委託辦理志願服務推廣中心業務。 一、專業服務費： 1.主任：1人*50,629元*12月 = 607,548元。 2.專業人員：3人*45,437元*12月 = 1,635,732元。 二、方案服務費：1式*2,500,000元+辦理本市慶祝國際志工日活動650,000元+辦理全市志工表揚大會950,000元=4,100,000元。 三、行政管理費：45,000元*12月=540,000元。
	年	1			委託辦理無家貧弱民眾緊急庇護中心-平安居服務方案(新增)。 一、專業服務費： 1.主管：52,135元x1人x12月 = 625,620元。 2.專業人員：46,787元x6人x12月 = 3,368,664元。 二、執行風險工作補助費：800元x4人x12月 = 38,400元。 三、行政管理費：34,040元x12月 = 408,480元。 四、方案服務費：500,000元x1式 = 500,000元。 五、保險費：15,000元x1式 = 15,000元。
0262 國內組織會費	年	1	270,500	270,500	270,500 社工人員加入職業公會入會費及常年會費。
0271 物品	年	1	204,600	204,600	2,507,510 辦理社會工作業務所需文具紙張、物品及材料等。
	年	1	20,000	20,000	辦理遊民業務所需文具紙張、物品及材料等。
	年	1	20,000	20,000	廚房炊具、廚房用品及遊民餐具補充等相關費用。

臺北市政府社會局

歲出計畫說明提要與各項費用明細表

中華民國108年度

單位：新臺幣元

分支計畫及用途別科目	單位	數量	單價	預算數	說明
社會工作業務—社會工作專業服務	年	1	74,000	74,000	遊民用紙尿布、衛生棉、看護墊、衛生紙及醫療等衛生醫療用品。
	年	1	83,250	83,250	棉被、枕頭、功夫鞋、漱口杯、洗臉盆、拖鞋、襪子、床單、草蓆、墊被、拐杖、輪椅、睡袋等。
	人	75	1,300	97,500	春、夏、秋、冬服及男女內衣褲各1套。
	式	1	107,700	107,700	大安社福中心裝設LED燈具(新增)。
	式	1	85,800	85,800	中山社福中心裝設LED燈具(新增)。
	式	1	176,000	176,000	大同社福中心裝設LED燈具(新增)。
	臺	2	2,500	5,000	南港社福中心汰換電話機(新增)。
	臺	5	4,000	20,000	南港社福中心汰換公文櫃(新增)。
	張	8	1,400	11,200	南港社福中心汰換辦公椅(新增)。
	式	1	120,500	120,500	內湖社福中心裝設LED燈具(新增)。
	式	1	98,360	98,360	內湖社福中心汰換窗簾為防燄捲簾(新增)。
	臺	3	9,000	27,000	北投、士林及信義社福中心購置數位相機(新增)。
	張	12	1,400	16,800	北投社福中心汰換辦公椅(新增)。
	臺	6	4,000	24,000	北投社福中心汰換公文櫃(新增)。
	式	1	429,450	429,450	文山社福中心汰換節能風扇(新增)。
	式	1	349,350	349,350	文山社福中心裝設LED燈具(新增)。
	式	1	360,000	360,000	士林社福中心汰換辦公室OA系統辦公家具(新增)。
	臺	16	9,500	152,000	士林社福中心汰換辦公室監視攝影機(新增)。
	臺	1	8,500	8,500	士林社福中心汰換辦公室監視器螢幕(新增)。

臺北市政府社會局

歲出計畫說明提要與各項費用明細表

中華民國108年度

單位：新臺幣元

社會工作業務—社會工作專業服務

分支計畫及用途別科目	單位	數量	單價	預算數	說明
0279 一般事務費	個	14	750	10,500	士林社福中心汰換消防設備(滅火器)(新增)。
	個	4	1,500	6,000	士林社福中心汰換消防設備(緊急出口指示燈)(新增)。
	坪、月	2509 × 12	50	1,505,400	各社福中心管理維持費及公共事務分攤費。
	坪、次	2509 × 2	50	250,900	各社福中心清潔及雜項費用(含清潔用品、垃圾清運、雜支)。
	件	2	50,000	100,000	危機家庭及保護個案法律訴訟費用(含律師陪同案主出庭費)。
	座	12	2,500	30,000	各社福中心水塔清洗費。
	人	193	470	90,710	接收替代役役男人員輸送費。
	年	1	54,000	54,000	替代役役男職前及在職訓練相關費用。
	式	1	118,000	118,000	印製個案資料、工作日誌、工作手冊、年度計畫、報告、講義資料及社工宣導推廣等相關費用。
	中心、月	13 × 12	475	74,100	訂閱期刊、雜誌、社工圖書、報紙等所需費用。
	式	1	226,440	226,440	辦理主任會議、聯繫會議、社工員訓練、接待參訪、社工業務考核所需資料、茶點及場佈等相關費用。
	式	1	282,000	282,000	辦理區域性福利活動、會議、志願服務聯繫會報、評鑑所需資料、茶點及場佈等相關費用。
	式	1	350,000	350,000	辦理本市優良社工人員及實務成果研習會所需相關費用。
	月	12	54,750	657,000	龍山綜合大樓保全費用。
件	60	500	30,000	辦理社工師繼續教育訓練課程送審費用。	
臺、月、張	15 × 12 × 4000	0.7	504,000	影印機使用費。	
人	1,000	280	280,000	志願服務貢獻獎獎狀及獎品。	

社會工作業務—社會工作專業服務

臺北市政府社會局

歲出計畫說明提要與各項費用明細表

中華民國108年度

單位：新臺幣元

分支計畫及用途別科目	單位	數量	單價	預算數	說明	
社會工作業務—社會工作專業服務	式	1	277,920	277,920	志工招募資料、工作手冊等相關費用。	
	套	13	800	10,400	技工、工友和護士夏季工作服。	
	年	1	150,000	150,000	辦理兒童及少年高風險家庭關懷處遇服務預防宣導及教育訓練。	
	人次	8,970	110	986,700	辦理志工餐點及交通補助代金。	
	年	1	400,000	400,000	辦理社會安全網補強執行計畫宣導品等所需相關費用(新增)。	
	月	12	133,677	1,604,124	臺北車站警衛勤務費用(新增)。	
	天	40	14,568	582,720	街友臨時避難所警衛勤務、清潔維護費用(新增)。	
	人、年	30×1	1,200	36,000	遊民收容中心及遊民服務組工作人員健康檢查費。	
	年	1	50,000	50,000	遊民收容中心環境噴霧消毒、消毒粉、消毒藥水及樹木修剪等。	
	張	670	15	10,050	遊民照相費。	
	月	12	8,000	96,000	遊民一般用品、雜支及有線電視傳播費等。	
	月	12	137,500	1,650,000	遊民收容中心保全警衛費用。	
	年	1	20,000	20,000	遊民團體文康活動費。	
	次	2	4,620	9,240	遊民收容中心水塔清洗費。	
	年	1	402	402	配合預算編列至千元，增列進位數402元。	
	0281 房屋建築養護費				347,508	
		棟、年	12×1	4,510	54,120	各社福中心修繕費(30坪以內)。
		坪、年	2149×1	110	236,390	大同(276坪)、中山(152坪)、松山(256坪)、大安(137坪)、文山(306坪)、中正(42坪)、士林(195坪)、北投(231坪)、內湖(130坪)、信義(30坪)、萬華(232坪)、南港(162坪)社福中心修繕費(超過30坪部分)。
	棟、年	1×1	4,510	4,510	平安居房屋建築修繕費(30坪	

臺北市政府社會局

歲出計畫說明提要與各項費用明細表

中華民國108年度

單位：新臺幣元

分支計畫及用途別科目	單位	數量	單價	預算數	說明
0283 設施及機械設備養護費	坪、年	129 × 1	110	14,190	以內)。 平安居房屋建築修繕費(超過30坪部分)。
	棟、年	1 × 1	4,510	4,510	遊民收容中心修繕費(30坪以內)。
	坪、年	307.16 × 1	110	33,788	遊民收容中心修繕費(超過30坪部分)。
				756,845	
	年	1	506,845	506,845	水電線路、設施設備、電梯保養等維護費。
0291 國內旅費	年	1	250,000	250,000	遊民收容中心冷氣機、水塔馬達、各項電器、水電線路、飲水機等各項設施設備維護費。
				133,300	
	人、天	15 × 3	1,550	69,750	因公出差、接送個案所需費用。
0294 運費	人、天	1 × 11	1,550	17,050	接送替代役役男人員差旅費。
	人、天	10 × 3	1,550	46,500	護送貧弱遊民所需費用。
				58,000	
0295 短程車資	次	25	2,000	50,000	物品搬運、廢棄物清運費等相關費用。
	次	4	2,000	8,000	遊民收容中心物品搬運、廢棄物清運等相關費用。
				360,960	
0400 獎補助費	年	1	187,600	187,600	處理危機家庭及弱勢個案等業務所需交通費。
	年	1	50,000	50,000	辦理6歲以下弱勢兒童主動關懷方案所需交通費。
	年	1	108,000	108,000	替代役役男協助洽辦公務交通費。
	年	1	15,360	15,360	辦理遊民業務所需交通費。
0436 公費就養及醫療補助				7,635,000	
				6,981,000	
	年	1	3,366,000	3,366,000	補助民間社會福利機構辦理無家貧弱民眾緊急庇護中心(平安居)支付受託機構個案收容補助費。

社會工作業務—社會工作專業服務

社會工作業務—社會工作專業服務

臺北市政府社會局

歲出計畫說明提要與各項費用明細表

中華民國108年度

單位：新臺幣元

分支計畫及用途別科目	單位	數量	單價	預算數	說明
0457 其他補助及捐助	人、年	75 × 1	48,200	3,615,000	遊民收容中心遊民伙食費(每人每日130元，春節、端午、中秋3節加菜金每節每人250元計750元，合計如列數)。
	年	1	304,000	304,000	處理危機家庭及保護個案心理諮商輔導費用。
	年	1	200,000	200,000	辦理家庭綜合服務方案之設施設備(資本門)。
	年	1	50,000	50,000	辦理家庭綜合服務方案之設施設備(經常門)。
	年	1	100,000	100,000	志願服務推廣中心設備更新修繕費(資本門)(新增)。

社會工作業務—社會工作專業服務

社會工作業務—社會工作專業服務



# 臺北市政府社會局

## 歲出計畫說明提要與各項費用明細表

中華民國108年度

單位：新臺幣元

老人自費安養業務—老人安養服務

老人自費安養業務—老人安養服務

業務計畫及工作計畫名稱與編號	68091902001 老人自費安養業務-老人安養服務	承辦單位	老人自費安養中心	預算金額	13,683,000元
----------------	--------------------------------	------	----------	------	-------------

歲出計畫說明	<p>一、計畫內容： 1.提供飲食、居住、清潔、洗衣及其它雜項服務等，使其生活於食、衣、住方面能達舒適方便。 2.平日舉辦文康、社團、宗教等活動，並依節慶辦理各項大型活動，充實老人精神生活。 3.針對特殊狀況老人予以個案輔導，並辦理健康諮詢、衛生教育、急病送醫及醫師駐診等各項服務。</p> <p>二、預期成果： 1.提供完善的物質生活，使老人生活感到舒適安全，飲食符合衛生營養，全部住民房間達到充份之運用。 2.使老人精神有所寄託，並依個人心理及實際體能狀況參與各項活動，使安養中心充滿蓬勃朝氣。 3.使老人身心平衡，起居飲食正常，生活愉快，並透過早期檢查，預防疾病發生，安享晚年。</p>
--------	--

分支計畫及用途別科目	單位	數量	單價	預算數	說 明
合計				13,683,000	較上年度預算數12,445,902元，增加1,237,098元。
04老人安養服務				13,683,000	較上年度預算數12,445,902元，增加1,237,098元。
0200 業務費				13,683,000	
0202 水電費				5,542,629	
	月	12	62,274	747,288	水費。
	年	1	2,796,824	2,796,824	電費。
	年	1	1,998,517	1,998,517	鍋爐用天然氣。
0203 通訊費				163,125	
	件	1,425	5	7,125	業務用郵資。
	部、月	10 × 12	1,300	156,000	電話費。
0214 其他業務租金				99,600	
	月	12	8,300	99,600	數位電話交換機系統租賃服務暨維護保養（新增）。
0221 稅捐及規費				9,338	
	年	1	7,069	7,069	長青樓公用房地對外標租地價稅（新增）。

臺北市政府社會局

歲出計畫說明提要與各項費用明細表

中華民國108年度

單位：新臺幣元

分支計畫及用途別科目	單位	數量	單價	預算數	說明
0250 按日按件計資酬金	年	1	2,269	2,269	長青樓公用房地對外標租房屋稅(新增)。
				390,000	
	年、次	1×52	1,900	98,800	醫師駐診費。
	人次	104	2,000	208,000	營養師諮詢費。
	節	32	2,000	64,000	健康講座及人員訓練講師鐘點費。
0262 國內組織會費	千字	32	600	19,200	出版松柏廬刊物稿費。
				5,000	
0271 物品	人、年	5×1	1,000	5,000	護理人員參加公會常年會費。
				1,719,705	
0279 一般事務費	年	1	194,840	194,840	住民房間、公共區域等設施汰換補充及辦公文具等物品。
	年	1	82,700	82,700	業務文具紙張、住民健康維護及生活照顧等物品汰換補充。
	年	1	133,900	133,900	休閒椅及電話機等物品。
	式	1	1,298,031	1,298,031	汰換LED燈具(新增)。
	公升	430	23.8	10,234	緊急發電機高級柴油費。
				3,571,031	
	種	10	2,957	29,570	印簡章、個案資料書表、申請表等。
坪、月	8384×12	10	1,006,080	松柏及長青大樓(包括住民房間、浴廁、門窗及公共區域、辦公室)清潔及環境整理維持費。	
	年	1	215,570	215,570	飲用水系統及水池清洗費、清潔消毒用品等。
	月	12	6,000	72,000	餐廳餐桌巾、客房與值班室之床單及枕頭棉被套等外送洗滌費。
	年	1	1,300,000	1,300,000	保全費用。
	套	1	1,500	1,500	駐衛警夏服。
	雙	1	1,100	1,100	駐衛警皮鞋。
	雙	1	100	100	駐衛警襪子。

老人自費安養業務—老人安養服務

老人自費安養業務—老人安養服務

臺北市政府社會局

歲出計畫說明提要與各項費用明細表

中華民國108年度

單位：新臺幣元

分支計畫及用途別科目	單位	數量	單價	預算數	說明
老人自費安養業務—老人安養服務	人	1	300	300	駐衛警服裝配備。
	套	5	800	4,000	護士夏季工作服。
	臺、月、張	1 × 12 × 7600	0.7	63,840	影印機使用費。
	人、次	54 × 1	1,200	64,800	員工健康檢查費。
	種	6	420	2,520	印製病歷表、處方箋、保健記錄卡、血壓紀錄表等。
	人	300	150	45,000	舉辦慶生節慶聯歡老人禮品費。
	年	1	145,332	145,332	訂閱住民使用報紙雜誌費用及工作人員專業需求書刊等。
	月	12	32,045	384,540	老人文康、社團活動費。
	次	4	3,280	13,120	文康活動佈置費。
	年	1	5,400	5,400	影片放映費。
	期	4	22,500	90,000	出版松柏廬刊物印刷費。
	人次	800	110	88,000	志工餐點及交通補助代金。
	人次	80	80	6,400	會議逾時誤餐餐盒費用。
	套、人	2 × 5	1,800	18,000	護士冬季工作服(2年1編)(新增)。
	人、雙	5 × 2	1,100	11,000	護士工作鞋(2年1編)(新增)。
	套	1	2,500	2,500	駐衛警冬服(2年1編)(新增)。
	年	1	359	359	配合預算編列至千元，增列進位數359元。
	0281 房屋建築養護費				640,200
	棟、年	2 × 1	4,510	9,020	房屋修繕費(30坪以內)。
	坪、年	5738 × 1	110	631,180	房屋修繕費(超過30坪部分)。
0282 車輛及辦公器具養護費				68,400	
	月	12	5,700	68,400	電話維修及系統維護費等。
0283 設施及機械設備養護費				1,450,442	
	年	1	1,344,707	1,344,707	機電設備、電器用品、消防設施等養護費(蒸汽鍋爐、熱水鍋爐、廚房機具、雙電式儀表、抽水馬達、電力抽水機、洗衣機、烘乾機、污水

老人自費安養業務—老人安養服務

老人自費安養業務—老人安養服務

臺北市政府社會局

歲出計畫說明提要與各項費用明細表

中華民國108年度

單位：新臺幣元

分支計畫及用途別科目	單位	數量	單價	預算數	說明
0291 國內旅費	年、次、支年	1 × 3 × 11	2,295	75,735	泵浦、冷暖氣機、電梯、發電機、數位監視系統設備、緊急呼叫鈴保養維修費等)。
		1	30,000	30,000	飲水機濾心更換保養費。
0295 短程車資	人、天	2 × 4	1,550	12,400	健康器材、文康設施等維修費。
		1	11,130	11,130	因公出差旅費。
	年	1	11,130	11,130	員工外出洽辦公務所需之交通費。

老人自費安養業務—老人安養服務

老人自費安養業務—老人安養服務

臺北市政府社會局

歲出計畫說明提要與各項費用明細表

中華民國108年度

單位：新臺幣元

第一預備金—第一預備金	業務計畫及工作計畫 名稱與編號	68091907901 第一預備金-第一預備金	承辦 單位	會計室	預算 金額	7,000,000元	第一預備金—第一預備金
	歲出計畫說明	<p>一、計畫內容： 依據預算法第22條規定，編列本局第一預備金，覈實動支。</p> <p>二、預期成果： 依預算法第64條及本市各機關單位預算執行要點規定辦理動支，配合業務完成各項計畫。</p>					
分支計畫及用途別科目		單位	數量	單價	預算數	說 明	
合計					7,000,000	較上年度預算數7,000,000元，無增減。	
01第一預備金					7,000,000	較上年度預算數7,000,000元，無增減。	
0900 預備金					7,000,000		
0901 第一預備金		年	1	7,000,000	7,000,000	依預算法第22條規定編列及依同法第64條規定覈實動支。	

臺北市政府社會局

歲出計畫說明提要與各項費用明細表

中華民國108年度

單位：新臺幣元

非營業特種基金—臺北市社會福利發展基金	業務計畫及工作計畫 名稱與編號		68091908101 非營業特種基金-臺北市社會福利 發展基金		承辦 單位	綜合企劃科	預算 金額	250,000,000元	非營業特種基金—臺北市社會福利發展基金
	<p>歲出計畫說明</p> <p>一、計畫內容： 投資臺北市社會福利發展基金。</p> <p>二、預期成果： 有效運用社會福利設施及其用地開發所生之權利金及租金等收入，促進臺北市社會福利發展。</p>								
分支計畫及用途別科目		單位	數量	單價	預算數	說 明			
合計					250,000,000	較上年度預算數10,000,000元，增加240,000,000元。			
01臺北市社會福利發展基金					250,000,000	較上年度預算數10,000,000元，增加240,000,000元。			
0300 設備及投資					250,000,000				
0331 投資					250,000,000				
		年	1	250,000,000	250,000,000	投資臺北市社會福利發展基金。			

臺北市政府社會局

歲出計畫說明提要與各項費用明細表

中華民國108年度

單位：新臺幣元

一般建築及設備—營建工程	業務計畫及工作計畫名稱與編號		68091909002 一般建築及設備-營建工程	承辦單位	救助科、身障科、老福科、婦幼科、兒少科、企劃科、社工科、安養中心	預算金額	811,524,000元	一般建築及設備—營建工程
	<p>一、計畫內容： 辦理社福設施興建、修建工程，以及購置社福用房舍。</p> <p>二、預期成果： 擴充社福據點及改善服務空間，以強化社福功能。</p>							
歲出計畫說明								
分支計畫及用途別科目		單位	數量	單價	預算數	說 明		
合計					811,524,000	較上年度預算數928,942,569元，減少117,418,569元。		
01房屋購置					61,573,000	較上年度預算數112,625,832元，減少51,052,832元。		
0300 設備及投資					5,813,000	02購置崇德隆盛改建基地設置老人社福設施房地費 (1)本案係有償撥用國防部政治作戰局「崇德隆盛改建基地」汀州路4段251號房地及253號房地等2戶，規劃提供老人據點服務使用。 (2)本案為107-108年度連續性計畫，總經費 30,042,598元，除以前年度已編列24,147,740元外，本年度續編最後1年經費 5,813,000元，餘81,858元不再編列，其各年度資金需求詳如後分年資金需求表。		
0302 房屋建築及設備費					5,813,000			
		式	1	5,813,000	5,813,000	房地購置費。		
					5,362,000	03購置崇德隆盛改建基地設置托育社福設施房地費 (1)本案係有償撥用國防部政治作戰局「崇德隆盛改建基地」汀州路4段207號房地及221號房地等2戶，以規劃作		

臺北市政府社會局

歲出計畫說明提要與各項費用明細表

中華民國108年度

單位：新臺幣元

分支計畫及用途別科目	單位	數量	單價	預算數	說明
0300 設備及投資				5,362,000	為社區公共托育家園及居家托育服務中心使用。 (2)本案為107-108年度連續性計畫，總經費 27,304,714 元，除以前年度已編列 21,868,752元外，本年度續編最後1年經費5,362,000元，餘 73,962元不再編列，其各年度資金需求詳如後分年資金需求表。
0302 房屋建築及設備費				5,362,000	
	式	1	5,362,000	5,362,000	房地購置費。
				50,398,000	06購置士林區基河國宅設置士林社會福利服務中心等房地費 (1)本案係價購都發局住宅基金財產基河路140號1樓房地1戶，以規劃設置士林婦女暨家庭服務中心、身心障礙者自立生活中心及士林社會福利服務中心使用。 (2)本案為108-111年度連續性計畫，總經費 201,592,000 元，本年度編列第1年經費 50,398,000元，餘151,194,000元編列於以後年度，其各年度資金需求詳如後分年資金需求表。
0300 設備及投資				50,398,000	
0302 房屋建築及設備費				50,398,000	
	式	1	50,398,000	50,398,000	房地購置費。
				201,592,000	總工程費(或總經費)明細如下：
	式	1	201,592,000	201,592,000	房地購置費。
02興建工程				594,508,000	較上年度預算數763,979,204元，減少169,471,204元。
				64,813,000	07大龍社區及市場重建工程分攤款 (1)本案預計興建地上13層、地下4層之建物，本局參建設置老人服務中心、日間照顧中心及身心障礙者日間照顧據點。 (2)本工程為105-108年度連續性計畫，由市場處主辦，大同區公所、環境保護局、環境保護局衛生稽查大隊及本局合併參建，總經費 1,413,716,997元，按分配樓地板面積暫訂概估面積比例

一般建築及設備—營建工程

一般建築及設備—營建工程



臺北市政府社會局

歲出計畫說明提要與各項費用明細表

中華民國108年度

單位：新臺幣元

分支計畫及用途別科目	單位	數量	單價	預算數	說明
0300 設備及投資				64,813,000	分攤，本局分攤比例8.73%，負擔總經費 123,417,494元，經實際規劃各樓層分配，本建物總樓地板面積為 16,387.13平方公尺，本局分配 1,580.11平方公尺，爰本局分攤比例修正為9.64%，負擔總經費修正為 136,282,319元，除以前年度已編列 71,469,110元外，本年度續編最後1年經費 64,813,000元，餘209元不再編列，其各年度資金需求詳如後分年資金需求表。
0302 房屋建築及設備費				64,813,000	
	式	1	62,438,860	62,438,860	施工費分攤款。
	式	1	1,934,256	1,934,256	委託技術服務費分攤款。
	式	1	439,884	439,884	工程管理費分攤款。
				1,000	08北投奇岩長青樂活大樓委託規劃設計監造技術服務(1)本案土地基地面積約為 3,230.03平方公尺(978.80坪)，建蔽率40%，容積率400%，另為配合奇岩新社區都市計畫案，有限高25公尺之限制；本案預計興建地上7層，地下2層之建物，規劃設置長青樂活大樓，包含日間照顧中心、各類型教室及活動空間、老人服務中心、全日型失智老人照顧機構及身心障礙者資源中心。(2)本工程原為104-107年度連續性計畫，因本案屬指標性建物，增加多次規劃設計討論暨審查會議及辦理都市設計審議，致工程進度延後，爰調整為104-108年度連續性計畫，後因付款期程延至109年度，爰調整為104-109年度連續性計畫。(3)本案總委託經費 19,051,687元，除以前年度已編列 18,571,344元外，本年度續編第5年經費 1,000元，餘479,343元編列於以後年度，其各年度資金需求詳如後分年資金需求表。
0300 設備及投資				1,000	
0302 房屋建築及設備費				1,000	
	式	1	1,000	1,000	委託監造服務費。

一般建築及設備—營建工程

一般建築及設備—營建工程

臺北市政府社會局

歲出計畫說明提要與各項費用明細表

中華民國108年度

單位：新臺幣元

一般建築及設備—營建工程

一般建築及設備—營建工程

分支計畫及用途別科目	單位	數量	單價	預算數	說明
				114,827,000	09北投奇岩長青樂活大樓新建工程 (1)本案土地基地面積約為3,230.03平方公尺(978.80坪)，建蔽率40%，容積率400%，另為配合奇岩新社區都市計畫案，有限高25公尺之限制；本案預計興建地上7層，地下2層之建物，規劃設置長青樂活大樓，包含日間照顧中心、各類型教室及活動空間、老人服務中心、全日型失智老人照顧機構及身心障礙者資源中心。 (2)本工程原為105-107年度連續性計畫，因本案屬指標性建物，增加多次規劃設計討論暨審查會議及辦理都市設計審議，爰調整為105-108年度連續性計畫，後因付款期限延至109年度，爰調整為105-109年度連續性計畫。 (3)本工程總經費438,061,578元，除以前年度已編列300,234,000元外，本年度續編第5年經費114,827,000元，餘22,000,578元編列於以後年度，另工程管理費1,000,000元不再編列，其各年度資金需求詳如後分年資金需求表。
0300 設備及投資				114,827,000	
0302 房屋建築及設備費				114,827,000	
	式	1	112,784,480	112,784,480	施工費。
	式	1	2,014,000	2,014,000	公共藝術設置費。
	式	1	28,520	28,520	工程管理費。
				2,707,000	45信義區三興段三小段公共住宅新建工程分攤款 (1)本工程原統由都市發展局編列，惟本局為興建籌設身心障礙者社區居住空間及托嬰中心所需，故自107年度起參建。 (2)本工程原為107-108年度連續性計畫，由都市發展局主辦，信義區公所及本局合併參建，原總經費2,976,069,398元，按暫訂概估分配樓地板面積比例分攤，本局分攤1.15%，原負擔總經費34,210,667元。 (3)因三興段工程歷經多次流標，都發局重新修訂主體規劃，爰調整為107-110年度連

臺北市政府社會局

歲出計畫說明提要與各項費用明細表

中華民國108年度

單位：新臺幣元

分支計畫及用途別科目	單位	數量	單價	預算數	說明
0300 設備及投資				2,707,000	續性計畫，總經費修正為2,961,677,938元，本局分攤1.15%，負擔總經費修正為34,034,066元，除以前年度已編列3,421,066元外，本年度續編第2年經費2,707,000元，餘27,906,000元編列於以後年度，其各年度資金需求詳如後分年資金需求表。
0302 房屋建築及設備費				2,707,000	
	式	1	2,644,000	2,644,000	施工費分攤款。
	式	1	49,000	49,000	委託技術服務費分攤款。
	式	1	14,000	14,000	工程管理費分攤款。
				34,034,066	總工程費(或總經費)明細如下：
	式	1	32,295,354	32,295,354	施工費分攤款。
	式	1	1,573,126	1,573,126	委託技術服務費分攤款。
	式	1	165,586	165,586	工程管理費分攤款。
				64,553,000	46內湖區瑞光公共住宅統包工程分攤款 (1)本工程原統由都市發展局編列，惟本局為興建籌設身心障礙者福利機構、社區公共托育家園及老人日間照顧機構所需，故自107年度起參建。 (2)本工程為107-108年度連續性計畫，由都市發展局主辦，公共運輸處、環境保護局、市場處及本局合併參建，總經費1,964,089,867元，按暫訂概估分配樓地板面積比例分攤，本局分攤4.70%，負擔總經費92,253,301元，除以前年度已編列27,675,991元外，本年度續編最後1年經費64,553,000元，餘24,310元不再編列，其各年度資金需求詳如後分年資金需求表。
0300 設備及投資				64,553,000	
0302 房屋建築及設備費				64,553,000	
	式	1	62,617,000	62,617,000	施工費分攤款。
	式	1	1,538,000	1,538,000	委託規劃設計監造費分攤款。

一般建築及設備—營建工程

一般建築及設備—營建工程

臺北市政府社會局

歲出計畫說明提要與各項費用明細表

中華民國108年度

單位：新臺幣元

一般建築及設備—營建工程

一般建築及設備—營建工程

分支計畫及用途別科目	單位	數量	單價	預算數	說明
	式	1	398,000	398,000	工程管理費分攤款。
				53,464,000	47萬華區青年公共住宅二期統包工程分攤款 (1)本工程原統由都市發展局編列，惟本局為興建籌設老人長期照顧機構及社區公共托育家園所需，故自107年度起參建。 (2)本工程原為107-108年度連續性計畫，因須辦理地質改良，故延後完工工期，爰調整為107-109年度連續性計畫，由都市發展局主辦，環境保護局及本局合併參建，總經費2,151,140,705元，按暫訂概估分配樓地板面積比例分攤，本局分攤6.21%，負擔總經費 133,585,837元，除以前年度已編列33,396,459元外，本年度續編第2年經費53,464,000元，餘46,713,000元編列於以後年度，另12,378元不再編列，其各年度資金需求詳如後分年資金需求表。
0300 設備及投資				53,464,000	
0302 房屋建築及設備費				53,464,000	
	式	1	51,771,000	51,771,000	施工費分攤款。
	式	1	1,367,000	1,367,000	委託技術服務費分攤款。
	式	1	326,000	326,000	工程管理費分攤款。
				27,916,000	48文山區景美運動公園南側公共住宅新建工程分攤款 (1)本工程原統由都市發展局編列，惟本局為興建籌設小規模多機能照顧中心及社區公共托育家園所需，故自107年度起參建。 (2)本工程原為107-108年度連續性計畫，因都發局尚需進行參建單位訪談及都審建照相關程序，爰調整為107-110年度連續性計畫，由都市發展局主辦，本局合併參建，總經費 653,091,059元，按暫訂概估分配樓地板面積比例分攤，本局分攤15.80%，負擔總經費103,188,387元，除以前年度已編列18,573,907元外，本年度續編第2年經費27,916,000元，餘56,698,480元編列於以後年度，其各年度資金需求詳如後分年資金需求表。

臺北市政府社會局

歲出計畫說明提要與各項費用明細表

中華民國108年度

單位：新臺幣元

分支計畫及用途別科目	單位	數量	單價	預算數	說明
0300 設備及投資				27,916,000	
0302 房屋建築及設備費				27,916,000	
	式	1	26,157,000	26,157,000	施工費分攤款。
	式	1	1,489,000	1,489,000	規劃設計監造費分攤款。
	式	1	270,000	270,000	工程管理費分攤款。
				4,995,000	49文山區華興段基地公共住宅工程分攤款 (1)本工程原統由都市發展局編列，惟本局為興建籌設老人日間照顧機構及社區公共托育家園所需，故自107年度起參建。 (2)本工程原為107-108年度連續性計畫，因容積率調降及統包工程招標時程延後，爰調整為107-110年度連續性計畫，由都市發展局主辦，本局合併參建，總經費1,319,466,516元，按暫訂概估分配樓地板面積比例分攤，本局分攤5.65%，負擔總經費74,549,856元除以前年度已編列3,194,991元外，本年度續編第2年經費4,995,000元，餘66,327,000元編列於以後年度，另32,865元不再編列，其各年度資金需求詳如後分年資金需求表。
0300 設備及投資				4,995,000	
0302 房屋建築及設備費				4,995,000	
	式	1	4,803,000	4,803,000	施工費分攤款。
	式	1	161,000	161,000	委託技術服務費分攤款。
	式	1	31,000	31,000	工程管理費分攤款。
				12,109,000	50南港區小彎基地公共住宅新建工程分攤款 (1)本工程原統由都市發展局編列，惟本局為興建籌設小規模多機能照顧中心及社區公共托育家園所需，故自107年度起參建。 (2)本工程原為107-108年度連續性計畫，依工程預定進度調整為107-109年度連續性計畫，由都市發展局主辦，本局合併參建，總經費1,442,117,796元，按暫訂概估分配樓地板面積比例分攤，本局分攤4.20%，負擔總經費60,568,947元，除以前年度已編列18,170,685元

一般建築及設備—營建工程

一般建築及設備—營建工程

臺北市政府社會局

歲出計畫說明提要與各項費用明細表

中華民國108年度

單位：新臺幣元

分支計畫及用途別科目	單位	數量	單價	預算數	說明
0300 設備及投資				12,109,000	外，本年度續編第2年經費12,109,000元，餘30,276,000元編列於以後年度，另13,262元不再編列，其各年度資金需求詳如後分年資金需求表。
0302 房屋建築及設備費				12,109,000	
	式	1	11,163,000	11,163,000	施工費分攤款。
	式	1	870,000	870,000	規劃設計監造費分攤款。
	式	1	76,000	76,000	工程管理費分攤款。
				803,000	51信義區六張犁營區A、B街廓基地公共住宅新建工程分攤款 (1)本工程原統由都市發展局編列，惟本局為興建籌設社區公共托育家園及多機能照顧中心所需，故自107年度起參建。 (2)本工程原為107-108年度連續性計畫，因容積率調降及統包工程招標時程延後，爰調整為107-111年度連續性計畫，由都市發展局主辦，環境保護局及本局合併參建，總經費4,302,422,877元，按暫訂概估分配樓地板面積比例分攤，本局分攤1.87%，負擔總經費80,455,308元，除以前年度已編列8,045,530元外，本年度續編第2年經費803,000元，餘71,602,000元編列於以後年度，另4,778元不再編列，其各年度資金需求詳如後分年資金需求表。
0300 設備及投資				803,000	
0302 房屋建築及設備費				803,000	
	式	1	458,000	458,000	施工費分攤款。
	式	1	342,000	342,000	委託技術服務費分攤款。
	式	1	3,000	3,000	工程管理費分攤款。
				31,087,000	52大同區明倫國小基地公共住宅分攤款 (1)本工程原統由都市發展局編列，惟本局為興建籌設托嬰設施及身心障礙者社區日間作業設施所需，故自107年度起參建。 (2)本工程為107-108年度連續性計畫，由都市發展局主

一般建築及設備—營建工程

一般建築及設備—營建工程

臺北市政府社會局

歲出計畫說明提要與各項費用明細表

中華民國108年度

單位：新臺幣元

一般建築及設備—營建工程

一般建築及設備—營建工程

分支計畫及用途別科目	單位	數量	單價	預算數	說明
0300 設備及投資				31,087,000	辦，教育局、產業發展局及本局合併參建，原總經費2,366,330,941元，按暫訂概估分配樓地板面積比例分攤，本局分攤1.93%，原負擔總經費45,670,187元。 (3)因配合議會附帶決議，爰總經費修正為2,213,873,391元，按暫訂概估分配樓地板面積比例分攤，本局分攤1.93%，負擔總經費修正為42,504,547元，除以前年度已編列11,417,547元外，本年度續編最後1年經費31,087,000元，其各年度資金需求詳如後分年資金需求表。
0302 房屋建築及設備費				31,087,000	
	式	1	29,683,000	29,683,000	施工費分攤款。
	式	1	1,224,000	1,224,000	委託技術服務費分攤款。
	式	1	180,000	180,000	工程管理費分攤款。
				42,504,547	總工程費(或總經費)明細如下：
	式	1	40,074,308	40,074,308	施工費分攤款。
	式	1	2,184,641	2,184,641	委託技術服務費分攤款。
	式	1	245,598	245,598	工程管理費分攤款。
				3,977,000	53文山區景美女中調車場基地公共住宅新建工程分攤款 (1)本工程原統由都市發展局編列，惟本局為興建籌設托嬰設施所需，故自107年度起參建。 (2)本工程因容積率調降及統包工程招標時程延後，原107-108年度連續性計畫，修正為107-110年度連續性計畫，由都市發展局主辦，教育局及本局合併參建，總經費1,322,637,041元，按暫訂概估分配樓地板面積比例分攤，本局原分攤0.91%，負擔總經費12,035,999元，因增加長青共餐空間參建設施，分攤比例修正為3.82%，負擔總經費修正為50,524,736元，除以前年度已編列671,276元外，本年度續編第2年經費3,977,000元，餘45,876,460元編列於以後年度，其各年度資金需求詳如

臺北市政府社會局

歲出計畫說明提要與各項費用明細表

中華民國108年度

單位：新臺幣元

分支計畫及用途別科目	單位	數量	單價	預算數	說明
0300 設備及投資				3,977,000	後分年資金需求表。
0302 房屋建築及設備費				3,977,000	
	式	1	3,469,000	3,469,000	施工費分攤款。
	式	1	483,000	483,000	委託規劃設計監造費分攤款。
	式	1	25,000	25,000	工程管理費分攤款。
				50,524,736	總工程費(或總經費)明細如下:
	式	1	47,351,625	47,351,625	施工費分攤款。
	式	1	2,822,467	2,822,467	委託規劃設計監造費分攤款。
	式	1	350,644	350,644	工程管理費分攤款。
				16,845,000	54北投區奇岩公共住宅統包工程分攤款 (1)本工程原統由都市發展局編列，惟本局為興建籌設公辦民營托嬰中心所需，故自107年度起參建。 (2)本工程為107-108年度連續性計畫，由都市發展局主辦，環境保護局及本局合併參建，總經費1,240,329,116元，按暫訂概估分配樓地板面積比例分攤，本局分攤2.47%，負擔總經費30,636,129元，除以前年度已編列13,786,260元外，本年度續編最後1年經費16,845,000元，餘4,869元不再編列，其各年度資金需求詳如後分年資金需求表。
0300 設備及投資				16,845,000	
0302 房屋建築及設備費				16,845,000	
	式	1	16,180,000	16,180,000	施工費分攤款。
	式	1	546,000	546,000	委託規劃設計監造費分攤款。
	式	1	119,000	119,000	工程管理費分攤款。
				1,389,000	55萬華區莒光段公共住宅新建工程分攤款 (1)本工程原統由都市發展局編列，惟本局為興建籌設社會福利服務中心、社區公共托育家園、居家托育服務中心、身心障礙者活動據點及

一般建築及設備—營建工程

一般建築及設備—營建工程



臺北市政府社會局

歲出計畫說明提要與各項費用明細表

中華民國108年度

單位：新臺幣元

一般建築及設備—營建工程

一般建築及設備—營建工程

分支計畫及用途別科目	單位	數量	單價	預算數	說明
0300 設備及投資				1,389,000	老人日間照顧中心所需，故自107年度起參建。 (2)本工程原為107-108年度連續性計畫，依工程預定進度調整為107-110年度連續性計畫，由都市發展局主辦，市立聯合醫院及本局合併參建，總經費1,131,932,003元，按暫訂概估分配樓地板面積比例分攤，本局分攤15.81%，負擔總經費178,958,448元，除以前年度已編列62,635,457元外，本年度續編第2年經費1,389,000元，餘114,929,000元編列於以後年度，另4,991元不再編列，其各年度資金需求詳如後分年資金需求表。
0302 房屋建築及設備費				1,389,000	
	式	1	1,011,000	1,011,000	施工費分攤款。
	式	1	292,000	292,000	委託技術服務費分攤款。
	式	1	86,000	86,000	工程管理費分攤款。
				6,675,000	64萬隆東營區社會福利設施用地設計監造委託經費 (1)為因應現今高齡化、少子化趨勢，並提供本市文山區老人、婦女、托嬰等在地福利設施，實踐針對各類福利族群所強調促進社會參與、日間照顧等全程、全人福利輸送體系。本局擬於「萬隆東營區」社會福利設施用地推動社福整體開發計畫，以達成社區及世代融合之目標。 (2)本案設計監造為107-111年度連續性計畫，總委託經費53,404,378元，除以前年度已編列4,005,328元外，本年度續編第2年經費6,675,000元，餘42,724,050元編列於以後年度，其各年度資金需求詳如後分年資金需求表。
0300 設備及投資				6,675,000	
0302 房屋建築及設備費				6,675,000	
	式	1	6,675,000	6,675,000	委託技術服務費。
				1,560,000	65萬隆東營區社會福利設施用地工程費 (1)為因應現今高齡化、少子

臺北市政府社會局

歲出計畫說明提要與各項費用明細表

中華民國108年度

單位：新臺幣元

一般建築及設備—營建工程

一般建築及設備—營建工程

分支計畫及用途別科目	單位	數量	單價	預算數	說明
0300 設備及投資				1,560,000	化趨勢，並提供本市文山區老人、婦女、托嬰等在地福利設施，實踐針對各類福利族群所強調促進社會參與、日間照顧等全程、全人福利輸送體系。本局擬於「萬隆東營區」社會福利設施用地推動社福整體開發計畫，以達成社區及世代融合之目標。
0302 房屋建築及設備費				1,560,000	(2)本工程為108-111年度連續性計畫，總工程經費1,452,895,000元，本年度編列第1年經費1,560,000元，餘1,451,335,000元編列於以後年度，其各年度資金需求詳如後分年資金需求表。
	式	1	1,060,000	1,060,000	施工費。
	式	1	500,000	500,000	工程管理費。
				1,452,895,000	總工程費(或總經費)明細如下：
	式	1	1,442,736,892	1,442,736,892	施工費。
	式	1	10,158,108	10,158,108	工程管理費。(10,358,108元減已核列之107年度編列工程管理費200,000元之後淨計10,158,108元)
				1,230,000	66稻香市場改建案參建社福設施工程規劃設計監造分攤款 本案為原為107-111年度連續性計畫，因本案基地為本府優先政策項目，獲中央前瞻基礎建設經費補助提前至110年竣工，爰調整為107-110年度連續性計畫，由衛生局主辦，北投區公所、市立圖書館、市場處及本局合併參建，總經費40,030,290元，本局規劃設置社區公共托育家園暨居家托育服務中心、身障日間機構及日間服務中心，按需求面積比例分攤，本局原分攤18.36%，原負擔總經費7,349,560元，因衛生局重新調整面積比率，故本局分攤比例修正為19.72%，負擔總經費修正為7,893,763元，除以前年度已編列2,127,503元外，本年度續編第2年經費1,230,000元，餘4,536,260元編列於以後年度，其各年度資金需

臺北市政府社會局

歲出計畫說明提要與各項費用明細表

中華民國108年度

單位：新臺幣元

分支計畫及用途別科目	單位	數量	單價	預算數	說明
0300 設備及投資				1,230,000	求詳如後分年資金需求表。
0302 房屋建築及設備費				1,230,000	
	式	1	1,230,000	1,230,000	委託規劃設計監造服務費分攤款。
				7,893,763	總工程費(或總經費)明細如下:
	式	1	7,893,763	7,893,763	委託規劃設計監造費分攤款。
				7,099,000	68建成綜合大樓改建工程規劃設計監造
					(1)本案預計興建樓層地下4層、地上12層之建物，規劃設置兒少、老人、身心障礙者、托育等設施。
					(2)本案原為107-111年度連續性計畫，因配合本府大同再生計畫之期程，爰調整為107-110年度連續性計畫，總經費24,693,737元，除以前年度已編列4,074,467元外，本年度續編第2年經費
					7,099,000元，餘13,520,270元編列於以後年度，其各年度資金需求詳如後分年資金需求表。
				7,099,000	
				7,099,000	
	式	1	7,099,000	7,099,000	委託技術服務費。
				34,821,000	71東湖立體停車場(內湖321K01)新建工程分攤款
					1.本案由停車管理工程處自106年起編列，本局為興建籌設托嬰中心、老人日間照顧中心、身障社區日間作業設施、身心障礙日間機構及居家托育服務中心所需，故自108年度起參建。
					2.本工程為108-110年度連續性計畫，由停車管理工程處主辦，市場處、內湖區公所及本局合併參建，總經費1,400,345,788元，按暫訂概估分配樓地板面積比例分攤，本局分攤22.63%，負擔總經費316,897,000元，本年度編列第1年經費34,821,000元(含106-107年度分攤款)，餘282,076,000元編列於以後年度，其各年度資金需求詳如後分年資金需求表。

臺北市政府社會局

歲出計畫說明提要與各項費用明細表

中華民國108年度

單位：新臺幣元

分支計畫及用途別科目	單位	數量	單價	預算數	說明
0300 設備及投資				34,821,000	
0302 房屋建築及設備費				34,821,000	
	式	1	33,672,000	33,672,000	施工費分攤款。
	式	1	904,000	904,000	委託技術服務費分攤款。
	式	1	245,000	245,000	工程管理費分攤款。
				316,897,000	總工程費(或總經費)明細如下:
	式	1	305,664,000	305,664,000	施工費分攤款。
	式	1	9,041,000	9,041,000	委託技術服務費分攤款。
	式	1	2,192,000	2,192,000	工程管理費分攤款。
				14,790,000	75稻香市場改建案參建社福設施工程分攤款 本案為108-110年度連續性計畫，由衛生局主辦，北投區公所、市立圖書館、市場處及本局合併參建，總經費868,143,182元，本局規劃設置社區公共托育家園暨居家托育服務中心、身障日間機構及日間服務中心，按需求面積比例分攤，本局分攤19.72%，負擔總經費170,830,000元，本年度編列第1年經費14,790,000元，餘156,040,000元編列於以後年度，其各年度資金需求詳如後分年資金需求表。
0300 設備及投資				14,790,000	
0302 房屋建築及設備費				14,790,000	
	式	1	14,790,000	14,790,000	施工費分攤款。
				170,830,000	總工程費(或總經費)明細如下:
	式	1	169,636,677	169,636,677	施工費分攤款。
	式	1	1,193,323	1,193,323	工程管理費分攤款。 (1,560,397元減已核列之107年度編列工程管理費367,074元之後淨計1,193,323元)
				30,829,000	76建成綜合大樓改建工程 (1)本案預計興建樓層地下4層、地上12層之建物，規劃設置兒少、老人、身心障礙者、托育等設施。 (2)本案為108-110年度連續性計畫，總經費483,247,000元，本年度編列

一般建築及設備—營建工程

一般建築及設備—營建工程

臺北市政府社會局

歲出計畫說明提要與各項費用明細表

中華民國108年度

單位：新臺幣元

分支計畫及用途別科目	單位	數量	單價	預算數	說明
0300 設備及投資				30,829,000	第1年經費30,829,000元，餘452,418,000元編列於以後年度，其各年度資金需求詳如後分年資金需求表。
0302 房屋建築及設備費				30,829,000	
	式	1	30,000,000	30,000,000	施工費。
	式	1	829,000	829,000	工程管理費。
				483,247,000	總工程費(或總經費)明細如下：
	式	1	477,984,346	477,984,346	施工費。
	式	1	5,262,654	5,262,654	工程管理費。(5,562,654元減已核列之107年度編列工程管理費300,000元之後淨計5,262,654元)
				3,433,000	77忠義教育社福園區暨捷運共構大樓新建工程分攤款 本案為108-112年度連續性計畫，由忠義國小主辦，本局合併參建，總經費688,484,051元，本局規劃設置托嬰中心、老人日照中心、樂齡中心、身障日間機構、少年服務中心、k書中心、體育館，按需求面積比例分攤，本局分攤54.28%，負擔總經費373,709,502元，本年度編列第1年經費3,433,000元，餘370,276,502元編列於以後年度，其各年度資金需求詳如後分年資金需求表。
0300 設備及投資				3,433,000	
0302 房屋建築及設備費				3,433,000	
	式	1	3,216,000	3,216,000	委託技術服務費分攤款。
	式	1	217,000	217,000	工程管理費分攤款。
				373,709,502	總工程費(或總經費)明細如下：
	式	1	354,754,184	354,754,184	施工費分攤款。
	式	1	15,313,502	15,313,502	委託技術服務費分攤款。
	式	1	3,641,816	3,641,816	工程管理費分攤款。
				7,108,000	78北投區機一基地公共住宅統包工程分攤款 (1)本工程原統由都市發展局

一般建築及設備—營建工程

一般建築及設備—營建工程

臺北市政府社會局

歲出計畫說明提要與各項費用明細表

中華民國108年度

單位：新臺幣元

一般建築及設備—營建工程

一般建築及設備—營建工程

分支計畫及用途別科目	單位	數量	單價	預算數	說明
0300 設備及投資				7,108,000	編列，惟本局為興建籌設社區公共保母、身障日間機構及老人活動據點所需，故自108年度起參建。 (2)本工程為108-110年度連續性計畫，由都市發展局主辦，教育局、消防局及本局合併參建，總經費1,908,226,803元，按暫訂概估分配樓地板面積比例分攤，本局分攤4.86%，負擔總經費92,654,000元，本年度編列第1年經費7,108,000元(含106-107年度分攤款)，餘85,546,000元編列於以後年度，其各年度資金需求詳如後分年資金需求表。
0302 房屋建築及設備費				7,108,000	
	式	1	5,900,000	5,900,000	施工費分攤款。
	式	1	1,142,000	1,142,000	規劃設計監造費分攤款。
	式	1	66,000	66,000	工程管理費分攤款。
				92,654,000	總工程費(或總經費)明細如下：
	式	1	87,455,000	87,455,000	施工費分攤款。
	式	1	4,629,000	4,629,000	規劃設計監造費分攤款。
	式	1	570,000	570,000	工程管理費分攤款。
				16,309,000	79中山區錦州街基地公共住宅新建工程分攤款 (1)本工程原統由都市發展局編列，惟本局為興建籌設社區公共保母、居家托育服務中心、身障日照機構及老人活動據點所需，故自108年度起參建。 (2)本工程為108-110年度連續性計畫，由都市發展局主辦，教育局、中山區公所及本局合併參建，總經費2,251,588,282元，按暫訂概估分配樓地板面積比例分攤，本局分攤5.66%，負擔總經費127,363,000元，本年度編列第1年經費16,309,000元(含106-107年度分攤款)，餘111,054,000元編列於以後年度，其各年度資金需求詳如後分年資金需求表。
0300 設備及投資				16,309,000	

臺北市政府社會局

歲出計畫說明提要與各項費用明細表

中華民國108年度

單位：新臺幣元

分支計畫及用途別科目	單位	數量	單價	預算數	說明
0302 房屋建築及設備費				16,309,000	
	式	1	14,492,000	14,492,000	施工費分攤款。
	式	1	1,726,000	1,726,000	規劃設計監造費分攤款。
	式	1	91,000	91,000	工程管理費分攤款。
				127,363,000	總工程費(或總經費)明細如下:
	式	1	120,370,000	120,370,000	施工費分攤款。
	式	1	6,245,000	6,245,000	規劃設計監造費分攤款。
	式	1	748,000	748,000	工程管理費分攤款。
				7,503,000	80內湖區舊宗段公共住宅新建工程分攤款 (1)本工程原統由都市發展局編列，惟本局為興建籌設身心障礙者社區居住家園所需，故自108年度起參建。 (2)本工程為108-110年度連續性計畫，由都市發展局主辦，教育局、環境保護局及本局合併參建，總經費602,351,982元，按暫訂概估分配樓地板面積比例分攤，本局分攤7.10%，負擔總經費42,764,000元，本年度編列第1年經費7,503,000元(含106-107年度分攤款)，餘35,261,000元編列於以後年度，其各年度資金需求詳如後分年資金需求表。
0300 設備及投資				7,503,000	
0302 房屋建築及設備費				7,503,000	
	式	1	5,919,000	5,919,000	施工費分攤款。
	式	1	1,494,000	1,494,000	規劃設計監造費分攤款。
	式	1	90,000	90,000	工程管理費分攤款。
				42,764,000	總工程費(或總經費)明細如下:
	式	1	39,756,000	39,756,000	施工費分攤款。
	式	1	2,579,000	2,579,000	規劃設計監造費分攤款。
	式	1	429,000	429,000	工程管理費分攤款。
				1,289,000	81文山區興隆公共住宅三期H基地分攤款 (1)本工程原統由都市發展局編列，惟本局為興建籌設身

一般建築及設備—營建工程

一般建築及設備—營建工程

臺北市政府社會局

歲出計畫說明提要與各項費用明細表

中華民國108年度

單位：新臺幣元

分支計畫及用途別科目	單位	數量	單價	預算數	說明
0300 設備及投資				1,289,000	心障礙者日間機構所需，故自108年度起參建。 (2)本工程為108-112年度連續性計畫，由都市發展局主辦，本局合併參建，總經費2,186,220,813元，按暫訂概估分配樓地板面積比例分攤，本局分攤4.03%，負擔總經費88,100,000元，本年度編列第1年經費1,289,000元(含106-107年度分攤款)，餘86,811,000元編列於以後年度，其各年度資金需求詳如後分年資金需求表。
0302 房屋建築及設備費				1,289,000	
	式	1	1,289,000	1,289,000	規劃設計監造費分攤款。
				88,100,000	總工程費(或總經費)明細如下：
	式	1	83,422,000	83,422,000	施工費分攤款。
	式	1	4,147,000	4,147,000	規劃設計監造費分攤款。
	式	1	531,000	531,000	工程管理費分攤款。
				1,059,000	82科技大樓站停車場新建工程設計監造分攤款 本工程為108-112年度連續性計畫，由停車管理工程處主辦，大安區公所、客委會、捷運局及本局合併參建，總經費55,144,000元，本局規劃設置社區公共托育家園及身心障礙日間機構，按暫訂概估分配樓地板面積比例分攤，本局分攤15.31%，負擔總經費8,441,000元，本年度編列第1年經費1,059,000元，餘7,382,000元編列於以後年度，其各年度資金需求詳如後分年資金需求表。
0300 設備及投資				1,059,000	
0302 房屋建築及設備費				1,059,000	
	式	1	1,059,000	1,059,000	規劃設計監造費分攤款。
				8,441,000	總工程費(或總經費)明細如下：
	式	1	8,441,000	8,441,000	規劃設計監造費分攤款。
				14,475,000	83內湖區河濱高中基地公共住宅統包工程分攤款 (1)本工程原統由都市發展局

一般建築及設備—營建工程

一般建築及設備—營建工程



臺北市政府社會局

歲出計畫說明提要與各項費用明細表

中華民國108年度

單位：新臺幣元

一般建築及設備—營建工程

一般建築及設備—營建工程

分支計畫及用途別科目	單位	數量	單價	預算數	說明
0300 設備及投資				14,475,000	編列，惟本局為籌設興建全日型老人長期照顧機構及老人活動據點所需，故自108年度起參建。 (2)本工程為108-111年度連續性計畫，由都市發展局主辦，教育局、公運處及本局合併參建，總經費3,289,483,316元，按暫訂概估分配樓地板面積比例分攤，本局分攤4.31%，負擔總經費141,770,000元，本年度編列第1年經費14,475,000元(含106-107年度分攤款)，餘127,295,000元編列於以後年度，其各年度資金需求詳如後分年資金需求表。
0302 房屋建築及設備費				14,475,000	
	式	1	13,244,000	13,244,000	施工費分攤款。
	式	1	1,147,000	1,147,000	規劃設計監造費分攤款。
	式	1	84,000	84,000	工程管理費分攤款。
				141,770,000	總工程費(或總經費)明細如下：
	式	1	134,097,000	134,097,000	施工費分攤款。
	式	1	6,907,000	6,907,000	規劃設計監造費分攤款。
	式	1	766,000	766,000	工程管理費分攤款。
				28,768,000	84中山區培英基地公共住宅新建工程分攤款 (1)本工程原統由都市發展局編列，惟本局為興建籌設身障日間活動據點、小規模多機能照顧中心及托嬰中心所需，故自108年度起參建。 (2)本工程為108-110年度連續性計畫，由都市發展局主辦，教育局、環保局、民政局及本局合併參建，原總經費942,341,757元，因興建樓層高度自17樓層調降為14層，爰調整總經費為939,437,065元，按暫訂概估分配樓地板面積比例分攤，本局分攤15.1%，負擔總經費141,842,000元，本年度編列第1年經費28,768,000元(含106-107年度分攤款)，餘113,074,000元編列於以後年度，其各年度資金需求詳如後分年資金需求表。

臺北市政府社會局

歲出計畫說明提要與各項費用明細表

中華民國108年度

單位：新臺幣元

分支計畫及用途別科目	單位	數量	單價	預算數	說明
0300 設備及投資				28,768,000	
0302 房屋建築及設備費				28,768,000	
	式	1	24,652,000	24,652,000	施工費分攤款。
	式	1	3,902,000	3,902,000	規劃設計監造費分攤款。
	式	1	214,000	214,000	工程管理費分攤款。
				141,842,000	總工程費(或總經費)明細如下:
	式	1	133,317,000	133,317,000	施工費分攤款。
	式	1	7,703,000	7,703,000	規劃設計監造費分攤款。
	式	1	822,000	822,000	工程管理費分攤款。
				18,074,000	85文山區興隆公共住宅二期A基地新建工程分攤款 (1)本工程原統由都市發展局編列，惟本局為興建籌設社會福利工作站、社區公共托育家園及青少年服務中心等所需，故自108年度起參建。 (2)本工程為108-110年度連續性計畫，由都市發展局主辦，民政局及本局合併參建，總經費1,814,595,250元，按暫訂概估分配樓地板面積比例分攤，本局分攤5.48%，負擔總經費99,424,000元，本年度編列第1年經費18,074,000元(含106-107年度分攤款)，餘81,350,000元編列於以後年度，其各年度資金需求詳如後分年資金需求表。
0300 設備及投資				18,074,000	
0302 房屋建築及設備費				18,074,000	
	式	1	14,989,302	14,989,302	施工費分攤款。
	式	1	2,968,474	2,968,474	規劃設計監造費分攤款。
	式	1	116,224	116,224	工程管理費分攤款。
				99,424,000	總工程費(或總經費)明細如下:
	式	1	93,831,302	93,831,302	施工費分攤款。
	式	1	4,973,474	4,973,474	規劃設計監造費分攤款。
	式	1	619,224	619,224	工程管理費分攤款。

一般建築及設備—營建工程

一般建築及設備—營建工程

臺北市政府社會局

歲出計畫說明提要與各項費用明細表

中華民國108年度

單位：新臺幣元

分支計畫及用途別科目	單位	數量	單價	預算數	說明
11其他修建工程				155,443,000	較上年度預算數52,337,533元，增加103,105,467元。
0300 設備及投資				20,000,000	02平價住宅建築養護工程 本年度將進行各平宅之公共設施基礎維護管理，及預計修繕70戶空戶以進行安康及福民改建安置。
0302 房屋建築及設備費				20,000,000	
	式	1	13,720,000	13,720,000	平宅房屋及公共設施修繕之土木雜項工程。
	式	1	4,720,000	4,720,000	平宅房屋及公共設施修繕之水電雜項工程。
	式	1	1,280,000	1,280,000	委託規劃設計監造服務費(按施工費之6.94%提列)。
	式	1	280,000	280,000	工程管理費(按施工費之1.52%提列)。
				22,854,000	44長青樓外牆損壞修復工程 (1)長青樓因經年累月日曬雨淋，致外牆剝落損壞，影響住友生活品質，有迫切整修之必要，以利提供長者更優質服務，營造優質頤養環境。 (2)本工程為107-108年度連續性計畫，總經費24,702,297元，除以前年度已編列1,848,225元外，本年度續編最後1年經費22,854,000元，餘72元不再編列，其各年度資金需求詳如後分年資金需求表。
0300 設備及投資				22,854,000	
0302 房屋建築及設備費				22,854,000	
	式	1	670,320	670,320	委託設計監造費。
	式	1	338,603	338,603	工程管理費。
	式	1	21,786,979	21,786,979	施工費。
	式	1	58,098	58,098	空氣汙染防制費。
				3,668,000	55景新聯合辦公大樓耐震補強工程分攤款 本工程為107-108年度連續性計畫，由文山區公所主辦，景新非營利幼兒園、市立圖書館及本局合併參建，總經費30,970,653元，按分配樓地板面積比例分攤，本局(文

一般建築及設備—營建工程

一般建築及設備—營建工程

臺北市政府社會局

歲出計畫說明提要與各項費用明細表

中華民國108年度

單位：新臺幣元

分支計畫及用途別科目	單位	數量	單價	預算數	說明
0300 設備及投資				3,668,000	山婦女暨家庭服務中心)分攤12.30%，負擔總經費3,809,391元，除以前年度已編列140,000元外，本年度續編最後1年經費3,668,000元，餘1,391元不再編列，其各年度資金需求詳如後分年資金需求表。
0302 房屋建築及設備費				3,668,000	
	式	1	167,000	167,000	委託設計監造費分攤款。
	式	1	29,000	29,000	工程管理費分攤款。
	式	1	3,472,000	3,472,000	施工費分攤款。
				2,600,000	69延吉合署辦公大樓外牆防水工程分攤款 本工程由大安區公所主辦，市立圖書館及本局合併參建，總經費6,500,000元，按樓層比例分攤，本局分攤約40%，負擔經費為2,600,000元。
0300 設備及投資				2,600,000	
0302 房屋建築及設備費				2,600,000	
	式	1	2,332,832	2,332,832	施工費分攤款。
	式	1	198,055	198,055	設計監造費分攤款(按施工費之8.49%提列)。
	式	1	69,113	69,113	工程管理費分攤款(按施工費之2.96%提列)。
				19,300,000	70安康平宅外牆防水及結構補強工程 安康平宅2棟外牆防水及結構補強工程，提升住戶居住環境品質。
0300 設備及投資				19,300,000	
0302 房屋建築及設備費				19,300,000	
	式	1	17,534,200	17,534,200	施工費。
	式	1	1,281,500	1,281,500	設計監造費(按施工費之7.31%提列)。
	式	1	484,300	484,300	工程管理費(按施工費之2.76%提列)。
				200,000	71福民平宅無障礙電梯先期規劃服務費 位於萬華區福民平宅，為進

一般建築及設備—營建工程

一般建築及設備—營建工程

臺北市政府社會局

歲出計畫說明提要與各項費用明細表

中華民國108年度

單位：新臺幣元

一般建築及設備—營建工程

一般建築及設備—營建工程

分支計畫及用途別科目	單位	數量	單價	預算數	說明
0300 設備及投資				200,000	行分期改建計畫，有安置之需求，故先行辦理設置無障礙電梯可行性評估及相關先期規劃事宜。
0302 房屋建築及設備費				200,000	
	式	1	200,000	200,000	委託先期規劃服務費。
				73,768,000	73潭美國小舊校舍整修為東區社福園區 (1)本案預計建置本市東區社福園區，規劃設置兒少保護照顧中心、長者社區照顧關懷據點、社福轉運站-自立生活培力中心、社區公共托育家園及臺北市二手輔具工作棧。 (2)本工程由本局主辦，教育局合併參建，總經費84,705,000元，按使用樓層比例分攤，本局分攤約87.09%，負擔經費為73,768,000元。
0300 設備及投資				73,768,000	
0302 房屋建築及設備費				73,768,000	
	式	1	67,662,115	67,662,115	施工費分攤款。
	式	1	4,524,777	4,524,777	委託技術服務費分攤款。
	式	1	1,581,108	1,581,108	工程管理費分攤款。
				500,000	74社福中心及遊民收容中心裝修、整修工程 各社福中心及遊民收容中心緊急修繕工程。
0300 設備及投資				500,000	
0302 房屋建築及設備費				500,000	
	式	1	500,000	500,000	施工費。
				504,000	75大安社福中心無障礙設施改善工程 大安社福中心無障礙設施改善工程。
0300 設備及投資				504,000	
0302 房屋建築及設備費				504,000	
	式	1	504,000	504,000	施工費。
				435,000	76大安社福中心漏水改善工程

臺北市政府社會局

歲出計畫說明提要與各項費用明細表

中華民國108年度

單位：新臺幣元

分支計畫及用途別科目	單位	數量	單價	預算數	說明				
一般建築及設備—營建工程					大安社福中心漏水改善工程。				
					0300 設備及投資	435,000			
					0302 房屋建築及設備費	435,000			
					式	1	435,000	435,000	施工費。
								1,615,000	77遊民收容中心外隔樓房建物整建工程
					0300 設備及投資	1,615,000			
					0302 房屋建築及設備費	1,615,000			
					式	1	1,445,000	1,445,000	施工費。
					式	1	120,000	120,000	設計監造費。
					式	1	50,000	50,000	工程管理費。
			8,500,000	78士林社福中心新址場地裝修工程					
0300 設備及投資	8,500,000								
0302 房屋建築及設備費	8,500,000								
式	1	7,800,000	7,800,000	施工費。					
式	1	654,000	654,000	委託設計監造費(按施工費8.38%提列)。					
式	1	46,000	46,000	工程管理費(按施工費0.59%提列)。					
			1,499,000	79松柏樓前中庭廣場地坪整修工程 松柏樓前戶外中庭廣場因歷經長年日曬雨淋已破損且遇雨極為濕滑，基於安全考量需提供長者行的安全，以利營造優質頤養環境，有迫切整修之必要。					
0300 設備及投資	1,499,000								
0302 房屋建築及設備費	1,499,000								
式	1	1,366,204	1,366,204	施工費。					
式	1	105,197	105,197	委託設計監造費(按施工費7.7%提列)。					
式	1	27,599	27,599	工程管理費(按施工費2.02%提列)。					

臺北市政府社會局

歲出計畫說明提要與各項費用明細表

中華民國108年度

單位：新臺幣元

一般建築及設備—交通及運輸設備	業務計畫及工作計畫名稱與編號	68091909003 一般建築及設備-交通及運輸設備	承辦單位	社工科	預算金額	70,000元	一般建築及設備—交通及運輸設備
	歲出計畫說明	<p>一、計畫內容：汰換機車。</p> <p>二、預期成果：充實設備，增加行政效率，提升服務品質。</p>					
分支計畫及用途別科目		單位	數量	單價	預算數	說明	
合計					70,000	較上年度預算數0元，增加70,000元。	
03交通及運輸設備					70,000	較上年度預算數88,000元，減少18,000元。	
0300 設備及投資					70,000		
0305 運輸設備費					70,000		
		輛	1	70,000	70,000	士林社福中心汰換電動重型機車。	

臺北市政府社會局

歲出計畫說明提要與各項費用明細表

中華民國108年度

單位：新臺幣元

一般建築及設備—其他設備	業務計畫及工作計畫名稱與編號	68091909004 一般建築及設備-其他設備	承辦單位	資訊室、社工科、老福科、安養中心	預算金額	16,255,000元	一般建築及設備—其他設備
	歲出計畫說明	<p>一、計畫內容： 依政府採購法及相關規定辦理各項採購。</p> <p>二、預期成果： 充實設備，增加行政效率，提升服務品質。</p>					
分支計畫及用途別科目		單位	數量	單價	預算數	說 明	
合計					16,255,000	較上年度預算數9,483,386元，增加6,771,614元。	
04其他設備					16,255,000	較上年度預算數9,483,386元，增加6,771,614元。	
0300 設備及投資					16,255,000		
0306 資訊軟硬體設備費					15,388,000		
		部	90	25,200	2,268,000	個人電腦。	
		年	1	720,000	720,000	網路及資訊周邊設備。	
		年	1	200,000	200,000	套裝軟體。	
		式	1	1,500,000	1,500,000	社會救助資源整合平台開發。	
		式	1	2,000,000	2,000,000	社會安全風險個案整合平台開發。	
		式	1	8,700,000	8,700,000	新版社福個案管理及機構管理系統開發。	
0319 雜項設備費					867,000		
		臺	2	25,000	50,000	大龍市場老人日照中心及身障日照據點購置飲水機。	
		式	1	10,500	10,500	內湖社福中心購置電話錄音系統。	



臺北市政府社會局

歲出計畫說明提要與各項費用明細表

中華民國108年度

單位：新臺幣元

分支計畫及用途別科目	單位	數量	單價	預算數	說明
一般建築及設備—其他設備	臺	1	25,000	25,000	南港社福中心汰換飲水機。
	臺	1	54,493	54,493	中山社福中心購置辦公室冷氣機(一對一分離式8KW, 含安裝費)。
	臺	1	24,000	24,000	中山社福中心購置辦公室冷氣機(一對一分離式5KW, 含安裝費)。
	臺	2	25,000	50,000	中山社福中心購置飲水機。
	臺	1	13,000	13,000	中山社福中心購置碎紙機。
	臺	1	13,000	13,000	萬華社福中心購置碎紙機。
	組	1	28,000	28,000	中正社福中心汰換手提式無線擴音機。
	臺	5	33,177	165,885	遊民收容中心汰換住民寢室冷氣機(一對一分離式7.1 KW, 含安裝費)。
	組	2	42,000	84,000	長青樓熱水鍋爐燃燒機汰舊換新(含安裝)。
	臺	10	24,000	240,000	士林社福中心購置辦公室及會議室冷氣機(一對一分離式5KW, 含安裝費)。
	臺	1	70,000	70,000	士林社福中心購置辦公室監視主機系統(含安裝及配線費)。
	組	2	19,200	38,400	大龍市場老人日照中心及身障日照據點購置嬰兒換尿布床。
	式	1	722	722	配合預算編列至千元, 增列進位數722元。

# 臺北市政府社會局

## 人 事 費 分 析 表

中華民國108年度

0468010100-福利服務支出-一般行政-行政管理

單位：新臺幣元

類別	預算員額	全年度人事費											備註	
		民意代表待遇	政務人員待遇	法定編制人員待遇	約聘僱人員待遇	技工及工友待遇	獎金	其他給與	加班值班費	退休退職給付	退休離職儲金	保險		合計
合計	746		1,514,040	240,961,919	124,095,703	26,003,280	68,785,638	21,872,600	37,501,126	5,800,000	36,343,119	40,609,575	603,487,000	
正式員額	395		1,514,040	240,110,639			48,057,188	3,782,400	11,978,107		22,882,684	21,405,086	349,730,144	
職員	395		1,514,040	240,110,639			48,057,188	3,782,400	11,978,107		22,882,684	21,405,086	349,730,144	含駐衛警1人
臨時編制	1			851,280			180,188	9,600	35,470		83,100	76,752	1,236,390	
約聘僱人員	289				124,095,703		15,511,085	3,185,600			7,501,686	16,043,737	166,337,811	
技工	26					11,212,500	2,182,813	240,000	429,688	2,900,000	3,006,365	1,333,800	21,305,166	
駕駛	3					1,237,500	261,938	28,800	51,563		173,988	160,056	1,913,845	
工友	32					13,553,280	2,592,426	307,200	510,320	2,900,000	2,695,296	1,590,144	24,148,666	
其他人事費								14,319,000	24,495,978				38,814,978	

## 四、參 考 表

# 臺北市政府社會局

## 歲出一級用途別科目分析表

中華民國108年度

單位：新臺幣千元

名稱及編號	合計	經常支出						資本支出					
		人事費	業務費	獎補助費	債務費	預備金	小計	人事費	業務費	設備及投資	獎補助費	預備金	小計
合計	17,998,263	603,487	870,028	15,360,099		7,000	16,840,614			1,077,849	79,800		1,157,649
66091900000 社會保險支出	689,412			689,412			689,412						
66091900400 社會保險業務	689,412			689,412			689,412						
66091900401 社會保險	689,412			689,412			689,412						
67091900000 社會救助支出	10,063,375		14,681	10,048,694			10,063,375						
67091900200 經濟安全及平宅 服務業務	10,063,375		14,681	10,048,694			10,063,375						
67091900201 經濟安全	10,051,288		4,304	10,046,984			10,051,288						
67091900202 平價住宅服務	12,087		10,377	1,710			12,087						
68091900000 福利服務支出	7,245,476	603,487	855,347	4,621,993		7,000	6,087,827			1,077,849	79,800		1,157,649
68091900100 一般行政	633,630	603,487	26,499	3,644			633,630						
68091900101 行政管理	633,630	603,487	26,499	3,644			633,630						
68091900600 人民團體輔導	15,081		3,371	11,710			15,081						
68091900601 人民團體輔導	15,081		3,371	11,710			15,081						
68091900800 身心障礙福利業 務	1,637,485		128,574	1,429,411			1,557,985				79,500		79,500
68091900801 身心障礙福利	1,637,485		128,574	1,429,411			1,557,985				79,500		79,500
68091901000 老人福利業務	3,178,179		210,079	2,968,100			3,178,179						
68091901001 老人福利	3,178,179		210,079	2,968,100			3,178,179						
68091901200 婦女福利及兒童 托育業務	292,762		274,693	18,069			292,762						

# 臺北市政府社會局

## 歲出一級用途別科目分析表

中華民國108年度

單位：新臺幣千元

名稱及編號	合計	經常支出						資本支出					
		人事費	業務費	獎補助費	債務費	預備金	小計	人事費	業務費	設備及投資	獎補助費	預備金	小計
68091901201 兒童托育	209,340		197,074	12,266			209,340						
68091901202 婦女福利	83,422		77,619	5,803			83,422						
68091901400 兒童及少年福利 業務	309,539		125,815	183,724			309,539						
68091901401 兒童及少年福利	309,539		125,815	183,724			309,539						
68091901600 綜合企劃業務	9,758		9,758				9,758						
68091901601 綜合企劃業務	9,758		9,758				9,758						
68091901800 社會工作業務	70,510		62,875	7,335			70,210				300		300
68091901801 社會工作專業服 務	70,510		62,875	7,335			70,210				300		300
68091902000 老人自費安養業 務	13,683		13,683				13,683						
68091902001 老人安養服務	13,683		13,683				13,683						
68091907900 第一預備金	7,000					7,000	7,000						
68091907901 第一預備金	7,000					7,000	7,000						
68091908100 非營業特種基金	250,000									250,000			250,000
68091908101 臺北市社會福利 發展基金	250,000									250,000			250,000
68091909000 一般建築及設備	827,849									827,849			827,849
68091909002 營建工程	811,524									811,524			811,524
68091909003 交通及運輸設備	70									70			70
68091909004 其他設備	16,255									16,255			16,255

# 臺北市政府社會局

## 資本支出分析表

中華民國108年度

單位：新臺幣千元

名稱及編號	合計	設備及投資								其他資本支出	
		土地	房屋建築及設備	公共建設及設施	機械設備	運輸設備	資訊軟體設備	雜項設備	權利		投資
合計	1,157,649		811,524			70	15,388	867		250,000	79,800
68091900800 身心障礙福利業務	79,500										79,500
68091900801 身心障礙福利	79,500										79,500
68091901800 社會工作業務	300										300
68091901801 社會工作專業服務	300										300
68091908100 非營業特種基金	250,000									250,000	
68091908101 臺北市社會福利發展基金	250,000									250,000	
68091909000 一般建築及設備	827,849		811,524			70	15,388	867			
68091909002 營建工程	811,524		811,524								
68091909003 交通及運輸設備	70					70					
68091909004 其他設備	16,255						15,388	867			

# 臺北市政府社會局

## 各項費用彙計表

中華民國108年度

單位：新臺幣元

工作計畫名稱及編號	66091900401 社會保險	67091900201 經濟安全	67091900202 平價住宅服務	68091900101 行政管理	68091900601 人民團體輔導	68091900801 身心障礙福利
第一、二級用途別 科目名稱及編號						
合 計	689,412,000	10,051,288,000	12,087,000	633,630,000	15,081,000	1,637,485,000
010000人事費				603,487,000		
010200政務人員待遇				1,514,040		
010300法定編制人員待遇				240,961,919		
010400約聘僱人員待遇				124,095,703		
010500技工及工友待遇				26,003,280		
011100獎金				68,785,638		
012100其他給與				21,872,600		
013100加班值班費				37,501,126		
014100退休退職給付				5,800,000		
014200退休離職儲金				36,343,119		
015100保險				40,609,575		
020000業務費		4,304,000	10,377,000	26,499,000	3,371,000	128,574,000
020100教育訓練費				80,000		50,000
020200水電費			485,180	250,000		585,900
020300通訊費		1,647,980	116,400	543,200	160,210	1,788,992
021300資訊服務費				11,549,540		
021400其他業務租金					140,000	
022100稅捐及規費			836,893	152,170		112,705
023100保險費		240,000		47,657		
025000按日按件計資酬金		65,600	80,400	4,590,500	798,000	2,612,000
025100委辦費					1,277,500	115,963,153
026200國內組織會費						
027100物品		1,468,516	89,770	1,403,836	219,196	242,000
027900一般事務費		840,614	1,087,564	5,124,852	653,814	5,561,785
028100房屋建築養護費			7,616,643	82,418		1,017,775
028200車輛及辦公器具養護費				327,010	6,000	
028300設施及機械設備養護費			42,550	1,170,617		387,290
029100國內旅費		12,400		66,200	55,800	31,000
029300國外旅費				150,000		
029400運費		7,290		4,000		

# 臺北市政府社會局

## 各項費用彙計表

中華民國108年度

單位：新臺幣元

工作計畫名稱及編號 第一、二級用途別 科目名稱及編號	66091900401 社會保險	67091900201 經濟安全	67091900202 平價住宅服務	68091900101 行政管理	68091900601 人民團體輔導	68091900801 身心障礙福利
029500短程車資		21,600	21,600	12,600	60,480	221,400
029800特別費				944,400		
030000設備及投資						
030200房屋建築及設備費						
030500運輸設備費						
030600資訊軟硬體設備費						
031900雜項設備費						
033100投資						
040000獎補助費	689,412,000	10,046,984,000	1,710,000	3,644,000	11,710,000	1,508,911,000
041700對國內團體之捐助						11,000,000
043000社會保險負擔	689,412,000					
043100社會福利津貼及濟助		8,795,569,000				1,034,056,010
043600公費就養及醫療補助		1,251,415,000				
045100損失及賠償				3,644,000		
045600獎勵及慰問					1,710,000	2,089,800
045700其他補助及捐助			1,710,000		10,000,000	461,765,190
090000預備金						
090100第一預備金						



臺北市政府社會局  
各項費用彙計表(續)

中華民國108年度

單位：新臺幣元

工作計畫名稱及編號	68091901001 老人福利	68091901201 兒童托育	68091901202 婦女福利	68091901401 兒童及少年福利	68091901601 綜合企劃業務	68091901801 社會工作專業服務
第一、二級用途別 科目名稱及編號						
合計	3,178,179,000	209,340,000	83,422,000	309,539,000	9,758,000	70,510,000
010000人事費						
010200政務人員待遇						
010300法定編制人員待遇						
010400約聘僱人員待遇						
010500技工及工友待遇						
011100獎金						
012100其他給與						
013100加班值班費						
014100退休退職給付						
014200退休離職儲金						
015100保險						
020000業務費	210,079,000	197,074,000	77,619,000	125,815,000	9,758,000	62,875,000
020100教育訓練費						
020200水電費	299,376		264,000			2,401,318
020300通訊費	1,436,300	958,400	360,240	169,320	45,948	1,716,150
021300資訊服務費						
021400其他業務租金	406,080					
022100稅捐及規費	13,674,943		1,650,965			55,929
023100保險費	59,950					56,210
025000按日按件計資酬金	1,420,000	380,800	1,727,200	1,634,800	662,600	1,915,000
025100委辦費	179,506,007	191,323,296	68,236,286	122,078,250	5,617,762	41,859,664
026200國內組織會費					2,000	270,500
027100物品	319,440	1,172,852	56,880	98,870	79,720	2,507,510
027900一般事務費	11,871,194	2,405,472	4,473,999	1,252,222	2,478,470	10,436,106
028100房屋建築養護費	609,675	579,040	321,750	359,888		347,508
028200車輛及辦公器具養護費						
028300設施及機械設備養護費	376,315		113,200		500,000	756,845
029100國內旅費	37,200	40,300	74,400	139,500	9,300	133,300
029300國外旅費			312,000		355,000	
029400運費				22,150		58,000

臺北市政府社會局  
各項費用彙計表(續)

中華民國108年度

單位：新臺幣元

工作計畫名稱及編號 第一、二級用途別 科目名稱及編號	68091901001 老人福利	68091901201 兒童托育	68091901202 婦女福利	68091901401 兒童及少年福利	68091901601 綜合企劃業務	68091901801 社會工作專業服務
029500短程車資	62,520	213,840	28,080	60,000	7,200	360,960
029800特別費						
030000設備及投資						
030200房屋建築及設備費						
030500運輸設備費						
030600資訊軟硬體設備費						
031900雜項設備費						
033100投資						
040000獎補助費	2,968,100,000	12,266,000	5,803,000	183,724,000		7,635,000
041700對國內團體之捐助	110,013,500					
043000社會保險負擔		3,595,000				
043100社會福利津貼及濟助	869,584,490	4,961,000	100,000			
043600公費就養及醫療補助	414,399,000		5,355,000	109,531,660		6,981,000
045100損失及賠償						
045600獎勵及慰問	10,260,500	3,710,000		960,000		
045700其他補助及捐助	1,563,842,510		348,000	73,232,340		654,000
090000預備金						
090100第一預備金						

臺北市政府社會局  
各項費用彙計表(續)

中華民國108年度

單位：新臺幣元

工作計畫名稱及編號	68091902001 老人安養服務	68091907901 第一預備金	68091908101 臺北市社會福利發展基金	68091909002 營建工程	68091909003 交通及運輸設備	68091909004 其他設備
第一、二級用途別 科目名稱及編號						
合 計	13,683,000	7,000,000	250,000,000	811,524,000	70,000	16,255,000
010000人事費						
010200政務人員待遇						
010300法定編制人員待遇						
010400約聘僱人員待遇						
010500技工及工友待遇						
011100獎金						
012100其他給與						
013100加班值班費						
014100退休退職給付						
014200退休離職儲金						
015100保險						
020000業務費	13,683,000					
020100教育訓練費						
020200水電費	5,542,629					
020300通訊費	163,125					
021300資訊服務費						
021400其他業務租金	99,600					
022100稅捐及規費	9,338					
023100保險費						
025000按日按件計資酬金	390,000					
025100委辦費						
026200國內組織會費	5,000					
027100物品	1,719,705					
027900一般事務費	3,571,031					
028100房屋建築養護費	640,200					
028200車輛及辦公器具養護費	68,400					
028300設施及機械設備養護費	1,450,442					
029100國內旅費	12,400					
029300國外旅費						
029400運費						

臺北市政府社會局  
各項費用彙計表(續)

中華民國108年度

單位：新臺幣元

工作計畫名稱及編號	68091902001 老人安養服務	68091907901 第一預備金	68091908101 臺北市社會福利發展基金	68091909002 營建工程	68091909003 交通及運輸設備	68091909004 其他設備
第一、二級用途別 科目名稱及編號						
029500短程車資	11,130					
029800特別費						
030000設備及投資			250,000,000	811,524,000	70,000	16,255,000
030200房屋建築及設備費				811,524,000		
030500運輸設備費					70,000	
030600資訊軟硬體設備費						15,388,000
031900雜項設備費						867,000
033100投資			250,000,000			
040000獎補助費						
041700對國內團體之捐助						
043000社會保險負擔						
043100社會福利津貼及濟助						
043600公費就養及醫療補助						
045100損失及賠償						
045600獎勵及慰問						
045700其他補助及捐助						
090000預備金		7,000,000				
090100第一預備金		7,000,000				

臺北市政府社會局  
各項費用彙計表(續)

中華民國108年度

單位：新臺幣元

工作計畫名稱及編號	合 計				
第一、二級用途別 科目名稱及編號					
合 計	17,998,263,000				
010000人事費	603,487,000				
010200政務人員待遇	1,514,040				
010300法定編制人員待遇	240,961,919				
010400約聘僱人員待遇	124,095,703				
010500技工及工友待遇	26,003,280				
011100獎金	68,785,638				
012100其他給與	21,872,600				
013100加班值班費	37,501,126				
014100退休退職給付	5,800,000				
014200退休離職儲金	36,343,119				
015100保險	40,609,575				
020000業務費	870,028,000				
020100教育訓練費	130,000				
020200水電費	9,828,403				
020300通訊費	9,106,265				
021300資訊服務費	11,549,540				
021400其他業務租金	645,680				
022100稅捐及規費	16,492,943				
023100保險費	403,817				
025000按日按件計資酬金	16,276,900				
025100委辦費	725,861,918				
026200國內組織會費	277,500				
027100物品	9,378,295				
027900一般事務費	49,757,123				
028100房屋建築養護費	11,574,897				
028200車輛及辦公器具養護費	401,410				
028300設施及機械設備養護費	4,797,259				
029100國內旅費	611,800				
029300國外旅費	817,000				
029400運費	91,440				

臺北市政府社會局  
各項費用彙計表(續)

中華民國108年度

單位：新臺幣元

工作計畫名稱及編號	合 計				
第一、二級用途別 科目名稱及編號					
029500短程車資	1,081,410				
029800特別費	944,400				
030000設備及投資	1,077,849,000				
030200房屋建築及設備費	811,524,000				
030500運輸設備費	70,000				
030600資訊軟硬體設備費	15,388,000				
031900雜項設備費	867,000				
033100投資	250,000,000				
040000獎補助費	15,439,899,000				
041700對國內團體之捐助	121,013,500				
043000社會保險負擔	693,007,000				
043100社會福利津貼及濟助	10,704,270,500				
043600公費就養及醫療補助	1,787,681,660				
045100損失及賠償	3,644,000				
045600獎勵及慰問	18,730,300				
045700其他補助及捐助	2,111,552,040				
090000預備金	7,000,000				
090100第一預備金	7,000,000				

# 臺北市政府社會局

## 人 事 費 彙 計 表

中華民國108年度

單位：新臺幣元

類別	預算員額	全年度人事費											備註	
		民意代表待遇	政務人員待遇	法定編制人員待遇	約聘僱人員待遇	技工及工友待遇	獎金	其他給與	加班值班費	退休退職給付	退休離職儲金	保險		合計
合計	746		1,514,040	240,961,919	124,095,703	26,003,280	68,785,638	21,872,600	37,501,126	5,800,000	36,343,119	40,609,575	603,487,000	
正式員額	395		1,514,040	240,110,639			48,057,188	3,782,400	11,978,107		22,882,684	21,405,086	349,730,144	
職員	395		1,514,040	240,110,639			48,057,188	3,782,400	11,978,107		22,882,684	21,405,086	349,730,144	(人員維持費) 含駐衛警1人
臨時編制	1			851,280			180,188	9,600	35,470		83,100	76,752	1,236,390	
約聘僱人員	289				124,095,703		15,511,085	3,185,600			7,501,686	16,043,737	166,337,811	
技工	26					11,212,500	2,182,813	240,000	429,688	2,900,000	3,006,365	1,333,800	21,305,166	
駕駛	3					1,237,500	261,938	28,800	51,563		173,988	160,056	1,913,845	
工友	32					13,553,280	2,592,426	307,200	510,320	2,900,000	2,695,296	1,590,144	24,148,666	
其他人事費								14,319,000	24,495,978				38,814,978	

臺北市政府社會局

約聘僱人員費用分析表

中華民國108年度

單位：新臺幣元

科 目				約聘人員 (人*月)	約僱人員 (人*月)	全年度預算數	說 明
款	項	目	節				
						166,337,811	包括約聘僱人員待遇124,095,703元、年終工作獎金15,511,085元、保險費16,043,737元、離職儲金7,501,686元及休假補助3,185,600元。
09						166,337,811	
	001					166,337,811	
		03				166,337,811	
			01			166,337,811	
					12x12	6,741,000	280薪點12人。
					22x12	10,229,847	250薪點22人(含建構托育管理制度計畫2人215,637元、其他20人10,014,210元)。
					9x12	5,055,750	280薪點9人。
					68x12	33,932,026	312薪點68人(含低收入戶及中低收入戶家庭自立脫貧及促進就業服務方案計畫4人1,390,802元、長照2.0強化整備長期照顧資源9人1,910,044元、身心障礙者長期照顧計畫-49歲以下失能者服務4人849,834元、心智障礙者雙老家庭支持網路服務計畫5人1,062,304元、其他46人28,719,042元)。
					65x12	42,648,575	344薪點65人(含兒少保護社會工作人力計畫8人4,953,136元、充實地方政府社工人力配置及進用計畫15人9,287,144元、長照2.0強化整備長期照顧計畫1人246,645元、其他41人28,161,650元)。
					2x12	1,496,133	376薪點2人。
					22x12	16,921,661	392薪點22人(含兒少保護社會工作人力計畫1人702,663元、充實地方政府社工人力配置及進用計畫2人1,405,325元、其他19人14,813,673元)。
					4x12	3,344,886	424薪點4人。
					73x12	39,015,062	296薪點73人(含社會安全網-社會福利服務中心人力68人36,460,166元、社會安全網-脫貧方案家庭服務人力5人2,554,896元)。



臺北市政府社會局

約聘僱人員費用分析表

中華民國108年度

單位：新臺幣元

科 目				約聘人員 (人*月)	約僱人員 (人*月)	全年度預算數	說 明
款	項	目	節				
				10x12		6,483,978	360薪點10人(社會安全網-社會福利服務中心人力)。
					2x12	468,893	220薪點2人(父母未就業家庭育兒津貼發放人力計畫)。

# 臺北市政府社會局 各項費用分攤表

中華民國108年度

單位：新臺幣元

科目名稱	預定完成工作總數		合辦單位	分攤方式	分攤比率%	總經費	本年度預算數				說明
	單位	數量					本 年 度 預 算 數				
							合 計	施 工 費 用	工 程 管 理 費	委 外 費 用	
營建工程											
信義區三興段三小段公共住宅新建工程		3.00			100	38,282,721,781	7,581,206,000	7,197,793,268	51,735,685	331,677,047	本工程由都市發展局主辦。
	式	1.00	臺北市府都市發展局	按分配樓地板面積比例	98.47	2,916,514,822	231,907,000	226,492,000	1,202,000	4,213,000	
	式	1.00	臺北市府社會局	按分配樓地板面積比例	1.15	34,034,066	2,707,000	2,644,000	14,000	49,000	
	式	1.00	臺北市信義區公所	按分配樓地板面積比例	0.38	11,129,050	886,000	865,000	5,000	16,000	
內湖區瑞光公共住宅統包工程		5.00			100	1,964,089,867	1,374,812,000	1,333,387,000	8,533,000	32,892,000	本工程由都市發展局主辦。
	式	1.00	臺北市府都市發展局	按分配樓地板面積比例	89.94	1,766,718,476	1,236,696,000	1,199,419,000	7,680,000	29,597,000	
	式	1.00	臺北市府公共運輸處	按分配樓地板面積比例	0.56	11,018,544	7,706,000	7,476,000	47,000	183,000	
	式	1.00	臺北市府環境保護局	按分配樓地板面積比例	1.98	38,790,775	27,146,000	26,330,000	168,000	648,000	
	式	1.00	臺北市市場處	按分配樓地板面積比例	2.82	55,308,771	38,711,000	37,545,000	240,000	926,000	
	式	1.00	臺北市府社會局	按分配樓地板面積比例	4.70	92,253,301	64,553,000	62,617,000	398,000	1,538,000	
大龍社區及市場重建工程		6.00			100	1,413,716,997	649,535,000	628,588,962	3,814,650	17,131,388	本工程由市場處主辦。
	式	1.00	臺北市市場處	按分配樓地板面積比例	52.22	738,243,016	336,503,000	325,061,000	1,851,000	9,591,000	
	式	1.00	臺北市市場處(市場發展基金)	按分配樓地板面積比例	10.20	144,199,134	60,370,000	60,120,042	249,958		
	式	1.00	臺北市大同區公所	按分配樓地板面積比例	3.34	47,218,147	22,456,000	21,633,381	152,452	670,167	
	式	1.00	臺北市府環境保護局	按分配樓地板面積比例	6.50	91,891,605	43,701,000	42,100,891	295,890	1,304,219	
	式	1.00	臺北市府環境保護局衛生稽查大隊	按分配樓地板面積比例	18.10	255,882,776	121,692,000	117,234,788	825,466	3,631,746	
	式	1.00	臺北市府社會局	按分配樓地板面積比例	9.64	136,282,319	64,813,000	62,438,860	439,884	1,934,256	
萬華區青年公共住宅二期統包工程		3.00			100	2,151,140,705	860,489,000	833,173,000	5,260,000	22,056,000	本工程由都市發展局主辦。
	式	1.00	臺北市府都市發展局	按分配樓地板面積比例	92.69	1,993,892,321	797,556,000	772,232,000	4,877,000	20,447,000	
	式	1.00	臺北市府社會局	按分配樓地板面積比例	6.21	133,585,837	53,464,000	51,771,000	326,000	1,367,000	
	式	1.00	臺北市府環境保護局	按分配樓地板面積比例	1.10	23,662,547	9,469,000	9,170,000	57,000	242,000	
文山區景美運動公園南側公共住宅新建工程		2.00			100	653,091,059	91,430,000	79,594,000	2,654,000	9,182,000	本工程由都市發展局主辦。
	式	1.00	臺北市府都市發展局	按分配樓地板面積比例	84.20	549,902,672	63,514,000	53,437,000	2,384,000	7,693,000	
	式	1.00	臺北市府社會局	按分配樓地板面積比例	15.80	103,188,387	27,916,000	26,157,000	270,000	1,489,000	
文山區華興段基地公共住宅工程		2.00			100	1,319,466,516	88,582,000	85,128,000	560,000	2,894,000	本工程由都市發展局主辦。
	式	1.00	臺北市府都市發展局	按分配樓地板面積比例	94.35	1,244,916,660	83,587,000	80,325,000	529,000	2,733,000	
	式	1.00	臺北市府社會局	按分配樓地板面積比例	5.65	74,549,856	4,995,000	4,803,000	31,000	161,000	
南港區小彎基地公共住宅新建工程		2.00			100	1,442,117,796	288,418,000	265,792,000	1,829,000	20,797,000	本工程由都市發展局主辦。
	式	1.00	臺北市府都市發展局	按分配樓地板面積比例	95.80	1,381,548,849	276,309,000	254,629,000	1,753,000	19,927,000	
	式	1.00	臺北市府社會局	按分配樓地板面積比例	4.20	60,568,947	12,109,000	11,163,000	76,000	870,000	

# 臺北市政府社會局 各項費用分攤表

中華民國108年度

單位：新臺幣元

科目名稱	預定完成工作總數 單位 數量	合辦單位	分攤方式	分攤比率%	總經費	本 年 度 預 算 數				說 明
						設 備 及 投 資				
						合 計	施 工 費 用	工 程 管 理 費	委 外 費 用	
信義區六張犁營區A、B街廓基地公共住宅新建工程	3.00			100	4,302,422,877	43,021,000	24,552,000	137,000	18,332,000	本工程由都市發展局主辦。
式	1.00	臺北市政府都市發展局	按分配樓地板面積比例	97.45	4,192,711,093	41,927,000	23,927,000	133,000	17,867,000	
式	1.00	臺北市政府社會局	按分配樓地板面積比例	1.87	80,455,308	803,000	458,000	3,000	342,000	
式	1.00	臺北市政府環境保護局	按分配樓地板面積比例	0.68	29,256,476	291,000	167,000	1,000	123,000	
大同區明倫國小基地公共住宅工程	4.00			100	2,213,873,391	1,628,100,000	1,553,963,000	9,470,000	64,667,000	本工程由都市發展局主辦。
式	1.00	臺北市政府都市發展局	按分配樓地板面積比例	90.01	1,992,944,908	1,464,839,000	1,398,164,000	8,522,000	58,153,000	
式	1.00	臺北市政府教育局	按分配樓地板面積比例	4.20	92,943,368	69,706,000	66,473,000	405,000	2,828,000	
式	1.00	臺北市政府產業發展局	按分配樓地板面積比例	3.86	85,480,568	62,468,000	59,643,000	363,000	2,462,000	
式	1.00	臺北市政府社會局	按分配樓地板面積比例	1.93	42,504,547	31,087,000	29,683,000	180,000	1,224,000	
文山區景美女中調車場基地公共住宅新建工程	3.00			100	1,322,637,041	81,787,000	78,013,600	576,600	3,196,800	本工程由都市發展局主辦。
式	1.00	臺北市政府都市發展局	按分配樓地板面積比例	86.74	1,147,255,368	71,538,000	69,208,000	512,000	1,818,000	
式	1.00	臺北市政府教育局	按分配樓地板面積比例	9.44	124,856,937	6,272,000	5,336,600	39,600	895,800	
式	1.00	臺北市政府社會局	按分配樓地板面積比例	3.82	50,524,736	3,977,000	3,469,000	25,000	483,000	
北投區奇岩公共住宅統包工程	3.00			100	1,240,329,116	682,167,000	655,169,000	4,824,000	22,174,000	本工程由都市發展局主辦。
式	1.00	臺北市政府都市發展局	按分配樓地板面積比例	95.80	1,188,235,293	653,525,000	627,657,000	4,622,000	21,246,000	
式	1.00	臺北市政府社會局	按分配樓地板面積比例	2.47	30,636,129	16,845,000	16,180,000	119,000	546,000	
式	1.00	臺北市政府環境保護局	按分配樓地板面積比例	1.73	21,457,694	11,797,000	11,332,000	83,000	382,000	
稻香市場改建案參建社福設施工程規劃設計監造	5.00			100	40,030,290	6,239,000			6,239,000	本工程由衛生局主辦。
式	1.00	臺北市北投區公所	按需求面積比例	6.95	2,782,067	434,000			434,000	
式	1.00	臺北市政府社會局	按需求面積比例	19.72	7,893,763	1,230,000			1,230,000	
式	1.00	臺北立圖書館	按需求面積比例	32.51	13,013,980	2,028,000			2,028,000	
式	1.00	臺北市市場處	按需求面積比例	7.93	3,174,599	495,000			495,000	
式	1.00	臺北市政府衛生局	按需求面積比例	32.89	13,165,881	2,052,000			2,052,000	
景新聯合辦公大樓耐震補強工程	4.00			100	30,970,653	25,130,000	23,494,000	246,000	1,390,000	本工程由文山區所主辦。
式	1.00	臺北市政府社會局	按持有產權比例	12.30	3,809,391	3,668,000	3,472,000	29,000	167,000	
式	1.00	臺北市文山區公所	按持有產權比例	12.58	3,896,109	3,755,000	3,551,000	31,000	173,000	
式	1.00	臺北市景新非營利幼兒園	按持有產權比例	11.33	3,508,974	3,367,000	3,198,000	23,000	146,000	
式	1.00	臺北市立圖書館	按持有產權比例	63.79	19,756,179	14,340,000	13,273,000	163,000	904,000	
萬華區莒光段公共住宅新建工程	3.00			100	1,131,932,003	8,796,000	6,395,000	548,000	1,853,000	本工程由都市發展局主辦。
式	1.00	臺北市政府都市發展局	按分配樓地板面積比例	77.33	875,323,018	6,806,000	4,947,000	425,000	1,434,000	
式	1.00	臺北市政府社會局	按分配樓地板面積比例	15.81	178,958,448	1,389,000	1,011,000	86,000	292,000	

# 臺北市府社會局 各項費用分攤表

中華民國108年度

單位：新臺幣元

科目名稱	預定完成工作總數	合辦單位	分攤方式	分攤比率%	總經費	本年度預算數				說明	
						設 備 及 投 資					
						合 計	施 工 費 用	工 程 管 理 費	委 外 費 用		
東湖立體停車場 (內湖321K01)新建工程	式	1.00	臺北市立聯合醫院	按分配樓地板面積比例	6.86	77,650,537	601,000	437,000	37,000	127,000	本工程由臺北市停車管理工程處主辦。
		4.00			100	1,400,345,788	153,872,000	148,796,000	1,081,000	3,995,000	
	式	1.00	臺北市停車管理工程處	按分配樓地板面積比例	49.14	688,129,788	75,612,000	73,118,000	531,000	1,963,000	
	式	1.00	臺北市市場處	按分配樓地板面積比例	18.40	257,666,000	28,313,000	27,379,000	199,000	735,000	
	式	1.00	臺北市府社會局	按分配樓地板面積比例	22.63	316,897,000	34,821,000	33,672,000	245,000	904,000	
稻香市場改建案參建社福設施工程	式	1.00	臺北市內湖區公所	按分配樓地板面積比例	9.83	137,653,000	15,126,000	14,627,000	106,000	393,000	本項係合建工程，為108-110年度新興連續性計畫，由衛生局主辦，總經費868,143,182元，依比例本局應分攤171,197,074元(已含核定總經費前之工程管理費367,074元)，本年度編列第1年經費14,790,000元，餘156,040,000元編列於以後年度，其各年度資金需求詳如後分年資金需求表。
		5.00			100	868,143,182	75,000,000	75,000,000			
	式	1.00	臺北市北投區公所	按需求面積比例	6.95	60,335,141	5,213,000	5,213,000			
	式	1.00	臺北市府社會局	按需求面積比例	19.72	171,197,074	14,790,000	14,790,000			
	式	1.00	臺北立圖書館	按需求面積比例	32.51	282,233,876	24,383,000	24,383,000			
	式	1.00	臺北市市場處	按需求面積比例	7.93	68,843,344	5,948,000	5,948,000			
	式	1.00	臺北市府衛生局	按需求面積比例	32.89	285,533,747	24,666,000	24,666,000			
		2.00			100	688,484,051	3,933,000	100,000	417,000	3,416,000	
	式	1.00	臺北市中正區忠義國民小學	按分配樓地板面積比例	45.72	314,774,549	500,000	100,000	200,000	200,000	
	式	1.00	臺北市府社會局	按分配樓地板面積比例	54.28	373,709,502	3,433,000		217,000	3,216,000	
延吉合署辦公大樓外牆補強工程		3.00			100	6,500,000	6,500,000	5,832,080	172,784	495,136	本工程由大安區所主辦。
	式	1.00	臺北市府社會局	按持有產權比例	40	2,600,000	2,600,000	2,332,832	69,113	198,055	
	式	1.00	臺北市大安區公所	按持有產權比例	20	1,300,000	1,300,000	1,166,416	34,558	99,026	
	式	1.00	臺北市立圖書館	按持有產權比例	40	2,600,000	2,600,000	2,332,832	69,113	198,055	
		4.00			100	1,908,226,803	125,066,000	113,818,000	1,275,000	9,973,000	
北投區機一基地公共住宅統包工程	式	1.00	臺北市府都市發展局	按分配樓地板面積比例	85.16	1,625,214,803	104,825,000	96,956,000	1,090,000	6,779,000	本工程由都市發展局主辦。
	式	1.00	臺北市府教育局	按分配樓地板面積比例	3.12	59,438,000	2,734,000	2,270,000	25,000	439,000	
	式	1.00	臺北市府社會局	按分配樓地板面積比例	4.86	92,654,000	7,108,000	5,900,000	66,000	1,142,000	
	式	1.00	臺北市府消防局	按分配樓地板面積比例	6.86	130,920,000	10,399,000	8,692,000	94,000	1,613,000	
		4.00			100	2,251,588,282	246,464,000	226,762,000	1,452,000	18,250,000	
中山區錦州街基地公共住宅新建工程	式	1.00	臺北市府都市發展局	按分配樓地板面積比例	90.62	2,040,563,282	222,285,000	205,278,000	1,317,000	15,690,000	本工程由都市發展局主辦。
	式	1.00	臺北市府教育局	按分配樓地板面積比例	2.47	55,499,000	4,264,000	3,788,000	24,000	452,000	
	式	1.00	臺北市府社會局	按分配樓地板面積比例	5.66	127,363,000	16,309,000	14,492,000	91,000	1,726,000	
	式	1.00	臺北市中山區公所	按分配樓地板面積比例	1.25	28,163,000	3,606,000	3,204,000	20,000	382,000	
		4.00			100	602,351,982	72,124,000	64,221,000	1,043,600	6,859,400	
內湖區舊宗段公共住宅新建工程	式	1.00	臺北市府都市發展局	按分配樓地板面積比例	80.47	484,726,982	55,043,000	50,744,000	840,000	3,459,000	本工程由都市發展局主辦。

# 臺北市政府社會局 各項費用分攤表

中華民國108年度

單位：新臺幣元

科目名稱	預定完成工作總數		合辦單位	分攤方式	分攤比率%	總經費	本年度預算數				說明
	單位	數量					設 備 及 投 資				
							合 計	施 工 費 用	工 程 管 理 費	委 外 費 用	
文山區興隆公共住宅三期H基地	式	1.00	臺北市政府社會局	按分配樓地板面積比例	7.10	42,764,000	7,503,000	5,919,000	90,000	1,494,000	
	式	1.00	臺北市政府教育局	按分配樓地板面積比例	8.41	50,651,000	5,332,000	4,207,000	63,600	1,061,400	
	式	1.00	臺北市政府環境保護局	按分配樓地板面積比例	4.02	24,210,000	4,246,000	3,351,000	50,000	845,000	
		2.00			100	2,186,220,813	1,662,000			1,662,000	
	式	1.00	臺北市政府都市發展局	按分配樓地板面積比例	95.97	2,098,120,813	373,000			373,000	
科技大樓站停車場新建工程設計監造	式	1.00	臺北市政府社會局	按分配樓地板面積比例	4.03	88,100,000	1,289,000			1,289,000	本工程由臺北市停車管理工程處主辦。
		5.00			100	55,144,000	7,000,000			7,000,000	
	式	1.00	臺北市停車管理工程處	按分配樓地板面積比例	55.29	30,491,000	3,829,000			3,829,000	
	式	1.00	臺北市政府社會局	按分配樓地板面積比例	15.31	8,441,000	1,059,000			1,059,000	
	式	1.00	臺北市大安區公所	按分配樓地板面積比例	6.86	3,785,000	475,000			475,000	
	式	1.00	臺北市政府客家事務委員會	按分配樓地板面積比例	13.13	7,240,000	910,000			910,000	
	式	1.00	臺北市政府捷運工程局	按分配樓地板面積比例	9.41	5,187,000	727,000			727,000	
		4.00			100	3,289,483,316	302,610,000	287,402,555	1,775,640	13,431,805	
	式	1.00	臺北市政府都市發展局	按分配樓地板面積比例	92.72	3,050,157,316	280,950,000	267,582,955	1,650,640	11,716,405	
	式	1.00	臺北市政府社會局	按分配樓地板面積比例	4.31	141,770,000	14,475,000	13,244,000	84,000	1,147,000	
內湖區河濱高中基地公共住宅統包工程	式	1.00	臺北市政府教育局	按分配樓地板面積比例	2.07	67,922,000	4,161,000	3,807,600	24,000	329,400	本工程由都市發展局主辦。
	式	1.00	臺北市政府公共運輸處	按分配樓地板面積比例	0.90	29,634,000	3,024,000	2,768,000	17,000	239,000	
		5.00			100	939,437,065	157,749,000	143,971,000	1,260,000	12,518,000	
	式	1.00	臺北市政府都市發展局	按分配樓地板面積比例	73.54	690,891,065	118,746,000	111,404,000	977,000	6,365,000	
	式	1.00	臺北市政府社會局	按分配樓地板面積比例	15.10	141,842,000	28,768,000	24,652,000	214,000	3,902,000	
	式	1.00	臺北市政府教育局	按分配樓地板面積比例	6.51	61,155,000	1,000,000			1,000,000	
	式	1.00	臺北市政府環境保護局	按分配樓地板面積比例	2.24	21,037,000	4,264,000	3,655,000	32,000	577,000	
	式	1.00	臺北市政府民政局	按分配樓地板面積比例	2.61	24,512,000	4,971,000	4,260,000	37,000	674,000	
		3.00			100	1,814,595,250	280,515,000	256,946,000	1,770,000	21,799,000	
	式	1.00	臺北市政府都市發展局	按分配樓地板面積比例	92.57	1,679,792,250	256,006,000	236,622,641	1,612,561	17,770,798	
文山區興隆公共住宅二期A基地新建工程	式	1.00	臺北市政府社會局	按分配樓地板面積比例	5.48	99,424,000	18,074,000	14,989,302	116,224	2,968,474	本工程由都市發展局主辦。
	式	1.00	臺北市政府民政局	按分配樓地板面積比例	1.95	35,379,000	6,435,000	5,334,057	41,215	1,059,728	
		2.00			100	84,705,000	84,705,000	77,694,071	1,815,411	5,195,518	
	式	1.00	臺北市政府社會局	按分配樓地板面積比例	87.09	73,768,000	73,768,000	67,662,115	1,581,108	4,524,777	
	式	1.00	臺北市政府教育局	按分配樓地板面積比例	12.91	10,937,000	10,937,000	10,031,956	234,303	670,741	
潭美國小舊校舍整修為東區社福園區		2.00			100	84,705,000	84,705,000	77,694,071	1,815,411	5,195,518	本工程由本局主辦。
	式	1.00	臺北市政府社會局	按分配樓地板面積比例	87.09	73,768,000	73,768,000	67,662,115	1,581,108	4,524,777	

臺北市政府社會局

派員出國計畫預算總表

中華民國108年度

單位：新臺幣千元

類別	本年度計畫項數	本年度預計人天	本年度預算數	上年度計畫項數	上年度核定人天	上年度預算數
考察	2	40	444	1	10	150
訪問						
開會	2	29	373	2	36	541
進修						
研究						
實習						
合計	4	69	817	3	46	691

# 臺北市政府社會局

## 派員出國計畫預算類別表 - 考察、訪問

中華民國108年度

單位：新臺幣千元

計畫名稱	擬前往國家	擬拜會機構	計畫內容	預計前往期間	預計天數	擬派人數	旅費預算				歸屬預算科目	前3年內有無赴同一機構拜會	
							交通費	生活費	辦公費	合計		有/無	如有,說明其內容
一、考察													
國外市政建設考察	依實際需要	依實際需要	國外市政建設考察。	1080101-1081231	5	2	70	60	20	150	一般行政-行政管理	無	
法國社會住宅結合社會福利服務之市政考察	法國	巴黎	國外市政建設考察。	1080701-1080831	10	3	106	167	21	294	綜合企劃業務-綜合企劃業務	無	

臺北市府社會局

派員出國計畫預算類別表 - 開會

中華民國108年度

單位：新臺幣千元

計畫名稱	擬前往 國家或 地區	主要會 議議題 重點等	預計 天數	擬派 人數	旅 費 預 算				歸屬預算科 目	最近3次有關同一出國 計畫之實際執行情形			
					交通費	生活費	辦公費	合計		出國 地點	出國 期間	出國 人數	國外 旅費
一、定期 會議 參加第63 屆聯合國 婦女地位 委員會暨 非政府組 織婦女地 位委員會 (UN CSW&NG O CSW)	美國紐約	於聯合 國周邊 主辦平 行論壇 分享本 市成果。 大會主 題：社 會保護 系統、 性別平 等的公 服務與 永續建 設之近 用，以 及女孩 的培力。	12	2	100	162	50	312	婦女福利及 兒童托育業 務-婦女福 利	美國 紐約、 舊金山	10603 11- 10603 23	2	309
										美國 紐約	10503 12- 10503 21	2	251
										美國 紐約	10503 12- 10503 21	2	251
出席國際 社會福利 協會全球 會議	蒙古(暫 定)	本局透 過參與 國際社 會福利 理念與 政策之 交流， 了解全 球社會 福利趨 勢，吸 收新知 ，並做 為制定 本市多 元社會 福利之 參採。	5	1	30	24	7	61	綜合企劃業 務-綜合企 劃業務	日本 大阪	10612 05- 10612 10	2	110
										韓國 首爾	10506 27- 10506 30	2	108



# 臺北市政府社會局

## 公務車輛明細表

中華民國108年度

單位：新臺幣元

業務計畫 及工作計 畫名稱	車輛 數	車輛 種類	乘客 人數 (不含 司機)	購置 年月	汽缸總 排氣量 (立方 公分)	牌照稅 (全年)	燃料使 用費 (全年)	油料費(全年)			養 護 費	車輛 保 險 費	車輛 檢 驗 費	備註
								數量 (公升)	單價 (元)	金額				
一般行政 行政管理		現有車輛				78,480	47,400			325,108	311,920	29,657	3,000	
	1	小客車	4	09612	1497	7,120	4,800	840	27.5	23,100	49,000	2,483	750	6923-QW
	1	小客車	4	09907	2378	11,230	6,180	840	29.5	24,780	49,000	2,483	900	
								972	17.7	17,204				1278-QH, 油氣 雙燃料車
	1	小客車	4	10009	1987	11,230	6,180	840	27.5	23,100	49,000	2,483	900	
								972	17.7	17,204				3067-QH, 油氣 雙燃料車
	1	重型公務機 車	1	08705	125		450	240	27.5	6,600	1,620	711		AYP-405
	1	重型公務機 車	1	08705	125		450	240	27.5	6,600	1,620	711		AYP-415
	1	重型公務機 車	1	09007	125		450	240	27.5	6,600	1,620	711		JM9-237
	1	重型公務機 車	1	09007	125		450	240	27.5	6,600	1,620	711		JM9-239
	1	重型公務機 車	1	10204	125		450	240	26.0	6,240	1,620	711		218-MDK
	1	重型公務機 車	1	10303	125		450	240	27.5	6,600	1,620	711		971-MWV
	1	重型公務機 車	1	10306	125		450	240	27.5	6,600	1,620	711		838-MUF
	1	重型公務機 車	1	10306	125		450	240	27.5	6,600	1,620	711		881-MUH
	1	重型公務機 車	1	10503	125		450	240	27.5	6,600	1,620	711		MBZ-5038
1	重型公務機 車	1	10503	125		450	240	27.5	6,600	1,620	711		MCC-2786	
1	輕型電動公 務機車	1	10204	5馬力(hp) 以下							1,620	435		653-QCS

# 臺北市政府社會局

## 公務車輛明細表

中華民國108年度

單位：新臺幣元

業務計畫 及工作計 畫名稱	車輛 數	車輛 種類	乘客 人數 (不含 司機)	購置 年月	汽缸總 排氣量 (立方 公分)	牌照稅 (全年)	燃料使 用費 (全年)	油料費(全年)			養 護 費	車輛 保 險 費	車輛 檢 驗 費	備註
								數量 (公升)	單價 (元)	金額				
	1	輕型電動公務機車	1	10204	5馬力(hp) 以下						1,620	435		655-QCS
	1	輕型電動公務機車	1	10204	5馬力(hp) 以下						1,620	435		673-QCS
	1	客貨兩用車	1	09906	2401-3000	15,210	7,200	1,440	26.0	37,440	49,000	2,915	450	8531-YC
	1	客貨兩用車	1	10402	2378	11,230	6,180	1,440	27.5	39,600	33,000	2,915		AKM-1863
	1	客貨兩用車	1	10402	2351	11,230	6,180	1,440	27.5	39,600	33,000	2,915		AKM-1865
	1	客貨兩用車	1	10506	2351	11,230	6,180	1,440	26.0	37,440	24,000	2,915		AND-0973
	1	重型電動公務機車	1	10611	逾5馬力 (hp)						1,620	711		MPB-2095
	1	重型電動公務機車	1	10701	逾5馬力 (hp)						1,620	711		DUI-397(107年度 汰換)
	1	重型電動公務機車	1	10801	逾5馬力 (hp)						1,620	711		AYP-406(108年度 汰換)
		合計				78,480	47,400			325,108	311,920	29,657	3,000	

# 臺北市政府社會局

## 繼續性計畫分年資金需求表

中華民國108年度

單位：新臺幣元

計畫項目	全程計畫 總金額	分年資金需求							備註
		以前年度 預算數	108年度	109年度	110年度	111年度	112年度	113年度以後	
總計	1,645,251,079	649,475,638	452,187,000	317,048,921	195,986,470	30,553,050	-	-	
一般建築及設備	1,645,251,079	649,475,638	452,187,000	317,048,921	195,986,470	30,553,050	-	-	
營建工程	1,645,251,079	649,475,638	452,187,000	317,048,921	195,986,470	30,553,050	-	-	
房屋購置	57,191,492	46,016,492	11,175,000	-	-	-	-	-	
購置崇德隆盛 改建基地設置 老人社福設施 房地費	29,960,740	24,147,740	5,813,000	-	-	-	-	-	市議會審定總經費 30,042,598元，截 至本年度累計編列 29,960,740元，餘 81,858元不再編 列。
購置崇德隆盛 改建基地設置 托育社福設施 房地費	27,230,752	21,868,752	5,362,000	-	-	-	-	-	市議會審定總經費 27,304,714元，截 至本年度累計編列 27,230,752元，餘 73,962元不再編 列。
興建工程	1,559,549,362	601,470,921	414,490,000	317,048,921	195,986,470	30,553,050	-	-	
大龍社區及市 場重建工程分 攤款	136,282,110	71,469,110	64,813,000	-	-	-	-	-	市議會審定總工程 費136,282,319元， 截至本年度累計編 列136,282,110元， 餘209元不再編列。
北投奇岩長青 樂活大樓委託 規劃設計監造 技術服務	19,051,687	18,571,344	1,000	479,343	-	-	-	-	
北投奇岩長青 樂活大樓新建 工程	437,061,578	300,234,000	114,827,000	22,000,578	-	-	-	-	市議會審定總工程 費438,061,578元， 截至109年度累計編 列437,061,578元， 餘工程管理費 1,000,000元不再編 列。
信義區三興段 三小段公期住 宅新建工程分 攤款	34,034,066	3,421,066	2,707,000	13,983,000	13,923,000	-	-	-	
內湖區瑞光公 共住宅統包工 程分攤款	92,228,991	27,675,991	64,553,000	-	-	-	-	-	市議會審定總工程 費92,253,301元， 截至本年度累計編 列92,228,991元， 餘24,310元不再編 列。
萬華區青年公 共住宅二期統 包工程分攤款	133,573,459	33,396,459	53,464,000	46,713,000	-	-	-	-	市議會審定總工程 費133,585,837元， 截至109年度累計編 列133,573,459元， 餘12,378元不再編 列。
文山區景美運 動公園南側公 共住宅新建工 程分攤款	103,188,387	18,573,907	27,916,000	29,533,000	27,165,480	-	-	-	
文山區華興段 基地公共住宅 工程分攤款	74,516,991	3,194,991	4,995,000	23,263,000	43,064,000	-	-	-	市議會審定總工程 費74,549,856元， 截至110年度累計編 列74,516,991元， 餘32,865元不再編 列。
南港區小彎基 地公共住宅新 建工程分攤款	60,555,685	18,170,685	12,109,000	30,276,000	-	-	-	-	市議會審定總工程 費60,568,947元， 截至109年度累計編 列60,555,685元， 餘13,262元不再編 列。

# 臺北市政府社會局

## 繼續性計畫分年資金需求表

中華民國108年度

單位：新臺幣元

計畫項目	全程計畫 總金額	分年資金需求							備註
		以前年度 預算數	108年度	109年度	110年度	111年度	112年度	113年度以後	
信義區六張犁營區A、B街廓基地公共住宅新建工程分攤款	80,450,530	8,045,530	803,000	23,265,000	27,133,000	21,204,000	-	-	市議會審定總工程費80,455,308元，截至111年度累計編列80,450,530元，餘4,778元不再編列。
大同區明倫國小基地公共住宅分攤款	42,504,547	11,417,547	31,087,000	-	-	-	-	-	
文山區景美女中調車場基地公共住宅新建工程分攤款	50,524,736	671,276	3,977,000	21,999,000	23,877,460	-	-	-	
北投區奇岩公共住宅統包工程分攤款	30,631,260	13,786,260	16,845,000	-	-	-	-	-	市議會審定總工程費30,636,129元，截至本年度累計編列30,631,260元，餘4,869元不再編列。
萬華區莒光段公共住宅新建工程分攤款	178,953,457	62,635,457	1,389,000	78,159,000	36,770,000	-	-	-	市議會審定總工程費178,958,448元，截至110年度累計編列178,953,457元，餘4,991元不再編列。
萬隆東營區社會福利設施用地設計監造委託經費	53,404,378	4,005,328	6,675,000	18,690,000	14,685,000	9,349,050	-	-	
稻香市場改建案參建社福設施工程規劃設計監造分攤款	7,893,763	2,127,503	1,230,000	2,206,000	2,330,260	-	-	-	
建成綜合大樓改建工程規劃設計監造	24,693,737	4,074,467	7,099,000	6,482,000	7,038,270	-	-	-	
其他修建工程	28,510,225	1,988,225	26,522,000	-	-	-	-	-	
長青樓外牆損壞修復工程	24,702,225	1,848,225	22,854,000	-	-	-	-	-	市議會審定總工程費24,702,297元，截至本年度累計編列24,702,225元，餘72元不再編列。
景新聯合辦公大樓耐震補強工程分攤款	3,808,000	140,000	3,668,000	-	-	-	-	-	市議會審定總工程費3,809,391元，截至本年度累計編列3,808,000元，餘1,391元不再編列。

# 臺北市政府社會局

## 新興計畫分年資金需求表

中華民國108年度

單位：新臺幣元

計畫項目	全程計畫 總金額	分年資金需求							備註
		以前年度 預算數	108年度	109年度	110年度	111年度	112年度	113年度以後	
總計	3,741,528,502	-	230,416,000	971,664,626	1,612,897,292	819,813,292	106,737,292	-	
一般建築及設備	3,741,528,502	-	230,416,000	971,664,626	1,612,897,292	819,813,292	106,737,292	-	
營建工程	3,741,528,502	-	230,416,000	971,664,626	1,612,897,292	819,813,292	106,737,292	-	
房屋購置	201,592,000	-	50,398,000	50,398,000	50,398,000	50,398,000	-	-	
購置士林區基 河國宅設置士 林社會福利服 務中心等房地 費	201,592,000	-	50,398,000	50,398,000	50,398,000	50,398,000	-	-	
興建工程	3,539,936,502	-	180,018,000	921,266,626	1,562,499,292	769,415,292	106,737,292	-	
東湖立體停車 場(內湖32 1K01)新 建工程分攤款	316,897,000	-	34,821,000	68,095,000	213,981,000	-	-	-	
萬隆東營區社 會福利設施用 地工程工程費	1,452,895,000	-	1,560,000	294,996,000	576,151,000	580,188,000	-	-	至上年度已編列工 程管理費200,000 元。
稻香市場改建 案參建社福設 施工程分攤款	170,830,000	-	14,790,000	76,530,000	79,510,000	-	-	-	至上年度已編列工 程管理費367,074 元。
建成綜合大樓 改建工程	483,247,000	-	30,829,000	192,894,000	259,524,000	-	-	-	至上年度已編列工 程管理費300,000 元。
忠義教育社福 園暨捷運共 構大樓新建工 程分攤款	373,709,502	-	3,433,000	107,377,626	101,573,292	101,573,292	59,752,292	-	
臺北市北投區 機一基地公共 住宅統包工程 分攤款	92,654,000	-	7,108,000	28,418,000	57,128,000	-	-	-	
臺北市中山區 錦州街基地公 共住宅新建工 程分攤款	127,363,000	-	16,309,000	39,043,000	72,011,000	-	-	-	
臺北市內湖區 舊宗段公共住 宅新建工程分 攤款	42,764,000	-	7,503,000	12,950,000	22,311,000	-	-	-	
文山區興隆公 共住宅三期II 基地分攤款	88,100,000	-	1,289,000	1,217,000	15,093,000	26,658,000	43,843,000	-	
科技大樓站停 車場新建工程 設計監造分攤 款	8,441,000	-	1,059,000	1,969,000	1,514,000	757,000	3,142,000	-	
臺北市內湖區 河濱高中基地 公共住宅統包 工程分攤款	141,770,000	-	14,475,000	24,242,000	42,814,000	60,239,000	-	-	
臺北市中山區 培英基地公共 住宅新建工程 分攤款	141,842,000	-	28,768,000	43,376,000	69,698,000	-	-	-	
文山區興隆公 共住宅二期A 基地新建工程 分攤款	99,424,000	-	18,074,000	30,159,000	51,191,000	-	-	-	

## 社會局

# 市政白皮書計畫項目預算編列情形表

篇名：民主2.0

中華民國108年度

單位：新臺幣元

計畫項目	承辦機關	總需求	以前年度預算	107年度預算數	108年度預算數	以後年度需求
合計		344,526,288		150,390,480	194,135,808	
1. 興辦公共住宅，擴大租金補貼，讓市民都能安居台北		344,526,288		150,390,480	194,135,808	
(01)分級租金補貼新制補助低收入戶、中低收入戶加碼金	社會局	按年編列		150,390,480	194,135,808	

## 社會局

# 市政白皮書計畫項目預算編列情形表

篇名：社會照顧與安全

中華民國108年度

單位：新臺幣元

計畫項目	承辦機關	總需求	以前年度預算	107年度預算數	108年度預算數	以後年度需求
合計		1,392,239,785	539,788,862	340,803,699	511,647,224	
1. 設立公共保母，照顧0~2歲的嬰兒		765,000,000	360,000,000	180,000,000	225,000,000	
(01)平價托育費用補助	社會局	按年編列	360,000,000	180,000,000	225,000,000	
2. 提供普及、評價而優質的銀髮族照顧系統		627,239,785	179,788,862	160,803,699	286,647,224	
(01)建立多元老人文康休閒活動，透過社區照顧關懷據點、長青學苑、銀髮貴人等活動辦理，提升老人社會參與機會	社會局	按年編列	3,310,000	62,289,000	92,472,000	
(02)提供失能長者居家照顧服務-派員至老人家中提供家務服務，身體照顧服務，及送餐、購餐的服務	社會局	按年編列	149,713,200	87,188,400	139,446,710	
(03)建置老人日間照顧個案服務-由小規模、生活環境家庭化，照顧服務個別化的機構來照顧失智症長者	社會局	按年編列	22,892,760	9,252,999	52,221,172	
(04)提供長者安寧療護及臨終關懷照顧-提供個案管理，建立醫療個案管理	社會局	按年編列	3,872,902	2,073,300	2,507,342	

## 社會局

# 市政白皮書計畫項目預算編列情形表

篇名：教育與創新

中華民國108年度

單位：新臺幣元

計畫項目	承辦機關	總需求	以前年度預算	107年度預算數	108年度預算數	以後年度需求
合計		1,589,792,320	750,994,320	414,399,000	424,399,000	
1. 透過社會企業協助政府，以創新的方式解決公共問題		1,589,792,320	750,994,320	414,399,000	424,399,000	
(01)整合性社區服務推動計畫	社會局	按年編列			10,000,000	
(02)建構老人整體照顧系統	社會局	按年編列	750,994,320	414,399,000	414,399,000	



## 歲出按職能及經

中華民國108

職能別分類	經濟性分類	經常支出							資本支出				
		受僱人員報酬	購買商品及勞務支出	債務利息	土地租金支出	經常移轉				投資及增資			
						對企業	對非營利機構及民間	對政府	對國外	經常支出合計	對營業基金	對非營業特種基金	對民間企業
總計		619,764	860,751							16,840,614		250,000	
01 一般公共事務													
02 防衛													
03 公共秩序與安全													
04 教育													
05 保健													
06 社會安全與福利		619,764	860,751			15,360,099				16,840,614		250,000	
07 住宅及社區服務													
08 娛樂、文化與宗教													
09 燃料與能源													
10 農、林、漁、牧業													
11 礦業、製造業及營造業													
12 運輸及通信													
13 其他經濟服務													
14 環境保護													
15 其他支出													

政府社會局

濟性綜合分類表

年度

單位：新臺幣千元

資本支出													總計	
資本移轉				土地購入	無形資產購入	固定資本形成						資本支出合計		
對企業	對非營利 家庭及民間 機構	對政府	對國外			住宅	非住宅房屋	營建工程	運輸工具	資訊軟體	其他設備 及機器			土地改良
	79,800					39,500	772,024		70	12,400	3,855		1,157,649	17,998,263
	79,800					39,500	772,024		70	12,400	3,855		1,157,649	17,998,263