

年度-法定預算

機關編號

09-190

中華民國 110 年度

臺北市總預算

臺北市政府社會局單位預算

臺北市政府社會局 編

臺北市政府社會局

目次

中華民國 110 年度

一、預算總說明	第	1 頁
二、主要表		
(一)歲入預算表	第	17 頁
(二)歲出預算表	第	21 頁
三、附屬表		
(一)歲入項目說明提要與預算明細表	第	29 頁
(二)歲出計畫說明提要與各項費用明細表	第	57 頁
1. 社會保險業務		
社會保險	第	57 頁
2. 經濟安全及平宅服務業務		
經濟安全	第	59 頁
平價住宅服務	第	64 頁
3. 一般行政		
行政管理	第	68 頁
4. 人民團體輔導		
人民團體輔導	第	79 頁
5. 身心障礙福利業務		
身心障礙福利	第	82 頁
6. 老人福利業務		
老人福利	第	89 頁
7. 婦女福利及兒童托育業務		
兒童托育	第	97 頁
婦女福利	第	102 頁
8. 兒童及少年福利業務		
兒童及少年福利	第	107 頁
9. 綜合企劃業務		
綜合企劃業務	第	114 頁
10. 社會工作業務		
社會工作專業服務	第	117 頁
11. 老人自費安養業務		
老人安養服務	第	124 頁
12. 一般建築及設備		
土地購置	第	128 頁

臺北市政府社會局

目次

中華民國 110 年度

營建工程	第	130 頁
其他設備	第	153 頁
13. 第一預備金		
第一預備金	第	156 頁
(三)人事費分析表	第	158 頁
四、參考表		
(一)歲出一級用途別科目分析表	第	159 頁
(二)資本支出分析表	第	161 頁
(三)各項費用彙計表	第	162 頁
(四)人事費彙計表	第	168 頁
(五)約聘僱人員費用分析表	第	169 頁
(六)各項費用分攤表	第	171 頁
(七)派員出國計畫預算總表	第	178 頁
(八)派員出國計畫預算類別表-考察、訪問	第	179 頁
(九)派員出國計畫預算類別表-開會	第	180 頁
(十)派員出國計畫預算類別表-進修、研究、實習	第	182 頁
(十一)派員赴大陸計畫預算類別表	第	183 頁
(十二)公務車輛明細表	第	184 頁
(十三)繼續性計畫分年資金需求表	第	186 頁
(十四)新興計畫分年資金需求表	第	189 頁
(十五)市政白皮書計畫項目預算編列情形表	第	190 頁
(十六)歲出按職能及經濟性綜合分類表	第	194 頁

一、預算總說明

臺北市政府社會局

預算總說明

中華民國 110 年度

一、現行法定職掌及組織系統圖：

(一) 機關主要職掌：本局執掌本市社會福利服務之規劃與推展，包括救助服務、不同族群與對象之保護、支持、成長與發展等福利政策與措施、社區工作、志願服務等。

(二) 內部分層業務：本局置局長、副局長 2 人、主任秘書 1 人，下設 8 科 5 室及老人自費安養中心。預算員額 756 人，包括職員 396 人、技工 24 人、工友 32 人、駕駛 3 人、聘用 265 人、約僱 36 人，各科室職掌如下：

人民團體科：社會團體、工商業及自由職業團體、合作社、社區發展協會及社會福利相關基金會等會務輔導事項。

社會救助科：弱勢市民生活扶助、醫療補助、急難救助、災害救助、國民年金保險補助、以工代賑、平價住宅管理及居民輔導等事項。

身心障礙者福利科：身心障礙者有關之權益維護、福利服務與相關機構之監督及輔導等事項。

老人福利科：老人有關之權益維護、福利服務與相關機構之監督及輔導等事項。

婦女福利及兒童托育科：婦女有關之權益維護、福利服務、性別平權倡導與相關機構之監督及輔導；育兒津貼、兒童托育業務與相關人員、機構之監督及輔導等事項。

兒童及少年福利科：兒童及少年有關之權益維護、福利服務與相關機構之監督及輔導等事項。

綜合企劃科：社會福利政策、制度、施政計畫之規劃整合與研究發展、社會福利利用地需求評估與開發規劃及社會福利有關基金之管理等事項。

社會工作科：社會工作直接服務、街友輔導庇護、社會工作專業發展、社會工作師管理及志願服務等事項。

老人自費安養中心：提供進住中心老人生活照顧、文康活動、健康指導及相關專業服務等事項。

資訊室：社政資訊系統之規劃、設計、維護及管理等事項。

秘書室：文書、檔案、出納、總務、財產之管理，研考業務及不屬於其他各單位事項。

會計室：依法辦理歲計、會計及統計事項。

人事室：依法辦理人事管理事項。

政風室：依法辦理政風事項。

臺北市政府社會局

預算總說明

中華民國 110 年度

(三) 組織系統圖：

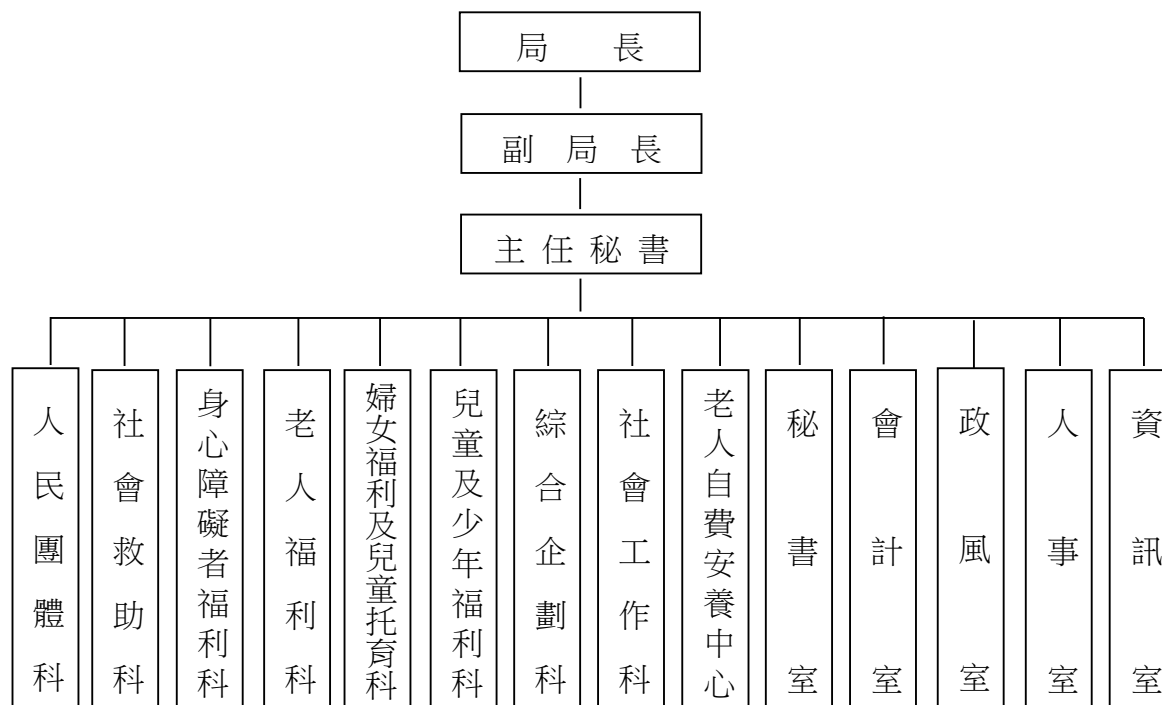

二、前年度及上年度已過期間計畫實施及預算執行情形：

(一) 前年度計畫實施成果及決算辦理概況：

1. 歲入預算編列 48,594,000 元，追加預算 2,363,393,000 元，共計 2,411,987,000 元，執行結果，決算數 2,412,110,127 元，占預算數 100.01%。
2. 歲出預算編列 17,992,637,000 元，追加預算 2,450,244,000 元，追減預算 691,900,000 元，動支第二預備金 20,119,364 元及扣除所屬機關動支本局第一預備金 1,092,000 元，共計 19,770,008,364 元，執行結果，決算數 17,975,469,651 元，占預算數 90.92%，賸餘數 1,794,538,713 元。

(二) 上年度已過期間(109 年 1 月至 109 年 5 月)計畫實施及預算執行情形：

1. 計畫實施：

(1) 人民團體輔導業務：

人民團體輔導：輔導市民成立各類人民團體（含社區發展協會）、合作社及基金會，辦理認證、評鑑、輔導、考核、稽查、研習活動、財務查核、勸募活動之許可及管理。

臺北市政府社會局

預算總說明

中華民國 110 年度

(2)社會救助及平宅服務業務：

①經濟安全：

A.基本生活保障：辦理低收入戶生活扶助(家庭生活補助、兒童生活補助、少年生活補助、就學生活補助、三節慰問金)、中低收入老人生活津貼、身心障礙者生活補助、就學交通費補助、低收入戶及中低收入戶分級租金補貼加碼金、生育補助、喪葬補助、醫療補助、急難救助。

B.以工代賑及代賑工就業轉銜服務：針對本市 16 歲以上 65 歲以下，能勝任臨時工作之低收入戶或中低收入戶，提供以工代賑臨時工作。另配合勞動局辦理「臺北市代賑工就業轉銜服務方案」，轉介代賑工接受就業輔導。

②平價住宅服務：

A.平宅改建：文山區安康平宅及萬華區福民平宅分期改建為社會住宅，爭取社宅 30%經濟及社會弱勢戶數作為改建安置資源。

B.平宅修繕及關懷輔導：尚未改建之平宅，進行房屋修繕及各平宅公共設施修繕維護，以提高低收入戶居住品質，並辦理平宅睦鄰關懷活動及提供社工輔導，協助弱勢家庭社區參與及提升其家庭功能。

(3)身心障礙福利業務：

①保護服務及安置照顧：

A.提供經濟安全保障，包括身心障礙者津貼、房屋租金補貼、承租停車位補助、輔具補助、社會保險補助、身心障礙者日間照顧及住宿式照顧費用補助。

B.辦理身心障礙者監護宣告及輔助宣告、設置身心障礙者權益保障推動小組。

C.辦理身心障礙者資源中心，並於中心辦理社區式日間照顧服務，提供社區身障者及家庭更多元的服務選擇。

D.籌設、輔導與管理身心障礙福利機構，辦理聯繫會報、專業訓練與專案輔導等，以提升身心障礙福利機構服務品質。

②支持及發展性服務：

A.規劃執行身心障礙者鑑定及需求評估制度，包括委託區公所核發身心障礙證明，並維護人口資料管理系統之正確性，依其評估結果主動連結個別化福利服務。

B.依法設置身心障礙者權益保障推動小組，促進身心障礙者權益，受理

臺北市政府社會局

預算總說明

中華民國 110 年度

權益受損申訴事宜。

C.推動無障礙社區共融生活環境，包括核發身心障礙者專用停車位識別證；辦理身心障礙者專車；提供聽語障礙者手語翻譯及聽打服務；補助民間團體辦理身心障礙者社會參與、能力發展及各項重建活動。

D.推動多元化社區服務，包括辦理身心障礙者自立生活支持服務、社區居住服務，培養社區獨立生活能力。拓展身心障礙者社區日間作業設施，培養生活能力，促進社會參與。辦理視障者及身心障礙者生活重建、訓練、支援及家庭支持服務方案。

③長期照顧體系及資源建置：

A.辦理身心障礙者臨時及短期照顧服務、家庭托顧服務。

B.辦理失能身心障礙者日間照顧暨日間活動據點擴充服務量能。

C.整合失能及身心障礙者輔具服務，提供專業諮詢、評估、維修、回收、租借、展示及宣廣等服務，提升失能者自立能力，減輕照顧負擔。

(4)老人福利業務：

①長期照顧體系建置及保護安置：

推動老人安居住宅、居家安全簡易修繕，辦理機構輔導、評鑑、公共安全查核及多元服務方案，推動長照 2.0 居家服務、日間照顧、家庭托顧、長期照顧交通接送服務、失能者營養餐飲服務，鼓勵民間單位設立居家式、社區式長照機構，辦理老人機構收容安置補助，並以跨專業整合服務模式推動石頭湯計畫，落實社區整合照顧服務。

②社會參與及福利服務：

辦理各類型社區照顧關懷據點，推動老人共餐服務、多元活動課程，提供老人搭乘公車、捷運及敬老愛心車隊計程車等優待補助，促進長者社會參與、預防延緩失能，建立獨居長者服務網絡，提供緊急救援服務，辦理經濟弱勢老人裝置假牙補助。

(5)嬰幼兒童托育及婦女福利業務：

①嬰幼兒童托育支援及發展性服務：

A.擴展公共及準公共托育供給：

持續擴展公共托育服務設施，並鼓勵居家保母及托嬰中心加入準公共化，針對送托準公共化服務單位之家長加碼托育補助，減輕家長托育負擔。

B.支持性服務-親子館：

臺北市政府社會局

預算總說明

中華民國 110 年度

於各行政區設立親子館及嬰幼兒物資交流中心，辦理親子活動、親職講座、外展活動等，讓更多社區親子獲得友善育兒資源。

②婦女福利支援及發展性服務：

辦理婦女暨家庭服務中心、單親家庭服務中心、婦女中途之家、婦女安置機構、婦女館、辦理性騷擾防治與性別平等宣導、辦理婦女工作人員工作者專業訓練、提供新移民家庭服務。

(6)兒童及少年福利業務：

①保護服務及安置照顧：

輔導公立兒少安置機構、團體家庭、寄養家庭，辦理違反兒少權法案件調查、行政處分及強制性親職教育、宣導、工作人員訓練與各項研討會議，辦理兒少收出養服務資源中心，單一服務窗口提供各項收出養服務。

②支持及發展性服務：

辦理弱勢家庭兒童及少年緊急生活扶助、醫療補助，設立兒童及少年服務中心，辦理各式團體、方案活動，召開兒童及少年福利促進委員會及遴選兒童及少年代表。

③性剝削防制工作：

提供遭受性剝削或有遭受性剝削之虞少年保護服務及違反兒童及少年性剝削防制條例犯罪行為人公告及輔導教育。

(7)綜合企劃業務：

①綜合企劃：

盤點與評估設置社福設施、健全委託經營管理制度、廣續辦理社會住宅30%經濟或社會弱勢戶入住機制、規劃廣慈博愛園區及文山區萬隆東營區社福設施。

②研究發展：

有效運用管理本市公益彩券盈餘分配基金及社會福利發展基金，促進社會福利發展、透過本市社會福利委員會與跨縣市合作機制及各種公民會議，強化跨域合作與公民參與機制。

(8)社會工作業務：

①補強社會安全網、支持脆弱家庭：

廣續辦理強化社會安全網計畫，各區社福中心提供低收入戶、脆弱、災變及弱勢家庭社會工作服務，辦理「家庭綜合服務—臺北市脆弱家庭之

臺北市政府社會局

預算總說明

中華民國 110 年度

兒童及少年服務方案」。

②志願服務：

辦理志工招募及培訓計畫、志願服務聯繫會報及相關宣導與推廣、獎勵、表揚、評鑑工作。

③街友服務：

整合跨局處及民間資源，辦理街友工作暨生活重建方案，進行外展訪視服務及查訪，提供街友醫療協助、轉介就業、安置、提供生活救助及申請福利服務及各項支持性服務。

(9)老人自費安養業務：

①老人生活安養服務：

提供住友照顧服務，辦理餐廳委外方案，提昇長者膳食服務品質，更新中心建物環境及設施設備，舉辦消防自主演練，邀請長者參與，增進自助互助觀念，提昇長者住居生活品質，並確保消防安全。

②老人文康及健康服務：

辦理青銀共居實驗計畫推展共融服務方案、舉辦防疫關懷宣導活動、文康休閒活動及健康促進方案、醫師駐診、營養師及藥師諮詢服務，防疫物資整備及增設相關感染管制設施、增進住民社會參與及強化自主健康管理。

③人員培訓：

辦理機構工作人員專業訓練，提升專業知能。

(10)社會保險業務：

①補助具身心障礙資格者參加社會保險保費(健保、勞保、公保、農保、軍保及國民年金等)。

②針對具低收入戶、中低收入戶身分與經濟弱勢已申請所得未達補助之民眾，補助國民年金保險費。

臺北市政府社會局

預 算 總 說 明

中華民國 110 年度

2.預算執行情形：

單位：新臺幣元

業 務 計 畫	全 年 度 預 算 數 (含第一、第二預備金)	截 至 1 0 9 年 5 月 止		
		累 計 分 配 數	累 計 執 行 數	執 行 百 分 比
合 計	18,462,909,389	8,116,963,914	7,048,085,829	86.83%
社會保險業務	687,411,000	85,805,000	79,984,739	93.22%
經濟安全及平宅服務業務	9,048,105,000	3,256,530,002	2,675,192,128	82.15%
一般行政	646,938,000	354,766,783	304,954,100	85.96%
人民團體輔導	5,081,000	350,000	340,808	97.37%
身心障礙福利業務	1,786,931,000	754,542,743	671,190,652	88.95%
老人福利業務	3,093,327,000	1,094,133,236	873,100,254	79.80%
婦女福利及兒童托育業務	298,538,000	135,914,288	123,089,053	90.56%
兒童及少年福利業務	259,562,000	79,762,768	76,305,336	95.67%
綜合企劃業務	6,891,000	1,215,698	528,044	43.44%
社會工作業務	72,383,000	27,246,109	21,107,618	77.47%
老人自費安養業務	15,166,000	6,718,902	4,844,158	72.10%
第一預備金	5,619,444	0	0	0.00%
非營業特種基金	1,870,000,000	1,870,000,000	1,870,000,000	100%
一般建築及設備	635,138,945	449,978,385	347,448,939	77.21%
接受補助建設支出	31,818,000	0	0	0.00%

臺北市政府社會局

預算總說明

中華民國 110 年度

三、本年度施政(業務及工作計畫)重點及預算提要：

(一)本局導入策略地圖及平衡計分卡管理手法，建構本局暨所屬機關策略核心組織，以正直誠信、團隊合作、創新卓越、開放共享、安康樂活、同理關懷的核心價值，承接本府施政重點，110 年依 4 大策略主題：打造友善生養環境、強化弱勢關懷、推動長青樂齡環境、深化社福力，訂定策略目標、關鍵績效指標及規劃行動方案，以達成維護市民基本生活，保障弱勢市民基本人權及生命尊嚴及創造溫馨、安全、公平、互助、尊嚴且優質的福利社會之使命與願景。本局依據本府 110 年度施政綱要，配合核定預算額度，編訂 110 年度施政計畫。其計畫重點如次：

1.打造友善生養環境：

(1)完善兒少福利服務及弱勢兒童照顧環境（府級EC2、局級AC1/AP2）：

①提升本市兒少安置服務品質及照顧知能：

110 年預計每 3 個月訪查 20 家機構及團家 1 次，查核各機構行政作業、人事管理、硬體設施、公安衛生等面向，減輕機構評鑑準備負擔，並真實反映機構狀況及改善。另針對本市兒少安置機構、團體家庭、寄養家庭社工及照顧者辦理在職訓練，提升兒少安置資源服務品質，保障安置兒少權益。

②擴大大市兒童搭乘捷運優惠措施範圍：

針對設籍本市 6 歲以上未滿 12 歲兒童，提供憑卡搭乘臺北捷運每趟車資享單程票價 6 折優惠，落實兒童搭乘捷運享有優惠之權益，110 年預計 15 萬名孩童受惠，減輕家庭經濟負擔，建造友善城市。

③強化家庭支持功能，提供在地整合服務：

本市除 12 區社福中心外，並委託 4 家民間團體辦理「家庭綜合服務—臺北市脆弱家庭之兒童及少年服務方案」，提供專業個案處遇、整合及連結跨局處資源、家務指導、到宅親職示範、陪伴兒少日常生活等服務、辦理親子活動、親職講座等多元性方案活動，增加家庭功能及社會互動技巧，支持維護或改善家庭功能。

(2)提供及完善托育照顧服務（府級EC2/EP1、局級AC2/AP1）：

①擴展公共及準公共托育供給：

為滿足本市 2 歲以下嬰幼兒托育需求，積極開辦公辦民營托嬰設施，擴展本市托育供給量能。另透過經濟補助措施，納入更多居家托育人員及私立托嬰中心提供平價之托育服務。預估 110 年公共及準公共托育供給比例達 75%。

臺北市政府社會局

預 算 總 說 明

中華民國 110 年度

②親子館服務：

提供本市育有 0 至 6 歲兒童之家庭親子、主要照顧者近便之嬰幼兒照顧服務資源，於 12 個行政區設立共 13 家親子館及 1 家嬰幼兒物資交流中心，透過多元活動課程方案及外展服務之推動、充實親子館設施設備，提升服務效能及市民滿意度。

(3)強化新移民社會支持（府級EC3、局級AP3）：

提供新移民家庭服務：本局設立臺北市新移民婦女暨家庭服務中心為新移民服務之專責機構，並委託民間團體辦理 4 區新移民社區關懷據點，進行主動關懷訪視服務，辦理社區型支持性服務方案，提供福利及電話諮詢，並整合區域內相關服務單位，建立個案服務支持網絡。

2.強化弱勢關懷：

(1)深化身障者友善環境暨擴展照顧資源（府級EP3、局級BP1）：

①落實無障礙生活環境-精進本市辦理活動無障礙檢核機制：

目前本市大型群聚活動安全管理已訂有無障礙檢核表協助廠商規劃設置，本局精進原有表單且編撰「臺北市辦理大型活動設置指南」，朝淺顯易懂用字及圖表協助活動規劃者了解障礙者活動無障礙應關注的重點，以共同營造共融友善的活動安排。

②落實 CRPD，促進資訊平權：

A.推動易讀措施：

為保障身心障礙者自由發表意見及獲得資訊的權利，本局持續與種子局處（衛生局、觀光傳播局、體育局、文化局）共同推動易讀，如：身心障礙需求評估制度、身障機構服務使用者相關同意書、文化館所導覽手冊、運動中心運動項目圖示指示牌等，並研擬邀請其他局處加入本府易讀推動。

B.辦理「臺北市聽語障溝通服務方案」：

為落實 CRPD，保障聽語障者資訊近用權，提供聽語障者手語翻譯及同步聽打服務，以實現資訊平權之目標。110 年預計提供 150 人個案服務，服務 3,000 人次。

③擴展身障照顧資源：

為提升雙老家庭生活品質，減緩照顧者壓力，本局委由 6 家身心障礙者資源中心持續進行心智障礙者雙老家庭之篩選、評估，依需求提供個別化服務，

臺北市政府社會局

預算總說明

中華民國 110 年度

並辦理身心障礙者及其家庭照顧者支持性活動及社區宣導，期透過具體計畫與積極行動，協助身障家庭及早規劃心智障礙家人的未來照顧安排。

④擴增輔具中心量能-輔具補助數位轉型：

為提供本市市民更為便捷之服務，積極推動本市輔具補助代償墊付機制，本局遂規劃建置「本市輔具線上通」系統，提供民眾線上申辦單一窗口、輔具評估線上預約、輔具申辦紀錄及進度查詢等功能，並搭配線上額度控管機制，有效推動本市輔具代償墊付政策，由廠商墊付補助款，民眾只需負擔自負額便可將輔具帶回使用，大幅降低民眾購置輔具的經濟壓力。另本局將配合本府現有 GIS 地圖資源，建置本市輔具特約商店線上查詢功能，提供民眾更為便捷之服務搜尋管道。

⑤布建社區日間作業設施：

使身心障礙者能就近接受日間照顧服務，並在服務據點裡增進人際互動與社會參與，以委外及補助方式建置社區日間作業設施。另為提供視障者及視多障者日間去處，並促進其社會參與，自 109 年起籌備規劃結合小作所及生活重建服務，提供完善照顧服務。後續將持續布建以社區化、小型化的服務方式，提供身心障礙者以作業活動為主、休閒文康活動為輔的多元化日間照顧服務。

⑥身障社區式長照機構：

為減輕身心障礙家庭照顧負擔，已開辦 5 家身障社區長照機構（日間照顧），且 109 年度於臺北市立啟聰學校新增 1 家「臺北市大龍峒身障社區長照機構（日間照顧）」，提供聽覺障礙者優先收托服務，未來將會持續擴增身心障礙者不同障別及多元需求的照顧資源，落實長照身障照顧資源在地社區化。

(2)扶助經濟弱勢穩定就業自立及維持基本生活（府級EC1/EC2、局級BC2/BP2）：

①基本生活保障：

辦理低收入戶生活扶助(家庭生活補助、兒童生活補助、少年生活補助、就學生活補助、三節慰問金)、中低收入老人生活津貼、身心障礙者生活補助、就學交通費補助、低收入戶及中低收入戶分級租金補貼加碼金、生育補助、喪葬補助、醫療補助、急難救助。

②以工代賑及經濟弱勢就業轉銜服務：

針對本市 16 歲以上未滿 65 歲能勝任臨時工作之低收入戶或中低收入戶，提供以工代賑臨時工作，透過短期工作機會輔助經濟弱勢市民脫離貧窮。為協

臺北市政府社會局

預算總說明

中華民國 110 年度

助本市低收入戶、中低收入戶及代賑工取得技能與就業資訊，加速進入職場，配合勞動局辦理「臺北市代賑工就業轉銜服務方案」及依據社會救助法第 15 條轉介有工作能力未就業者或低度就業者，由就業服務處提供就業諮詢與工作媒合，提高就業自立與脫貧機會。

③平宅服務方案：

平宅改建作業，考量平宅居民皆為經濟弱勢家庭，規劃提供配合改建搬遷之現住戶搬遷補助金、搬家服務及租金補貼等配套措施，以利安置作業，預計協助大同之家進行搬遷作業。

3.推動長青樂齡環境：

(1)提升長者福利服務使用滿意度（府級EC2、局級CC1）：

①精進全日型機構服務，提升長者照護權益：

- A.為加強機構防火安全，配合中央長照服務發展基金政策性獎助經費之獎助項目「獎勵私立小型老人及身心障礙福利機構改善公共安全設施設備費」推動提升防火避難設施(備)，110 年持續追蹤輔導機構改善情形，預計獎助 40 家老人福利機構申請改善消防設施設備，提升公安及防災品質。
- B.為維護無扶養義務人或法定代理人之長者受照護的權益，連結倡導人進入機構，以住民需求為中心，了解長者生活及機構照護情形，即時反應長者需求。
- C.定期辦理老人機構評鑑，由環境安全、護理、社工、行政等專家學者針對行政組織及經營管理、生活照顧及專業服務、環境設施及安全維護、權益保障及改進創新等面向進行實地評核，精進各層面服務品質。

②提升居家服務人力與品質：

- A.為擴增本市居家照顧服務員人力質、量，自 105 年起建構並推行居家服務相關單位與照顧相關科系學校之產學合作實驗模式，積極引進年輕人力，110 年擴增媒合對象為家庭照顧者、新移民、原住民、二度就業者、初老人力等，預計每月至少辦理 1 場徵才、宣傳、推廣活動進行人力開發及媒合人力至居服單位就業。
- B.針對本市特約居家服務單位，110 年將持續每季辦理居家服務個案服務品質抽測，接受服務個案，每 60 名抽訪 1 名實地訪視居服員品質，並彙整抽訪情形、分析爭議原因及要求改善。

③推展創意老化暨健康促進專案：

老人自費安養中心透過體驗式學習將桌遊融入活動，並為增進長者生活創意

臺北市政府社會局

預 算 總 說 明

中華民國 110 年度

結合樂齡繪本推動共讀專案；另為維護長者健康達到自我慢性病管理，推展「肌少成多」銀髮肌力課程，增強長者肌耐力防止跌倒，透過活動課程促進社會參與，提升我能感。

(2)長照資源布建（府級EP2/EP3、局級CP1）：

①持續布建老人日間照顧中心：

本市現有 25 所老人日間照顧中心。110 年持續盤點國有及市有土地餘裕空間、參建社會住宅低樓層規劃設置老人日間照顧中心，並配合私校轉型設立日照等措施增加服務量能。另提供「臺北市政府社會局補助設置日間照顧中心試辦計畫」，補助民間單位設置日間照顧中心之開辦費用，鼓勵民間單位共同投入。

②推動臺北市家庭照顧者支持性服務計畫：

申請衛生福利部補助，與民間團體合作建置 4 處家庭照顧者支持中心，推動本市家庭照顧者支持性服務計畫，提供被照顧者及照顧者雙個管，家庭照顧者照顧技巧指導、紓壓活動、支持團體、心理協談及喘息等服務。另連結社區鄰里單位、友善商家成為「照顧小站」，於店內空間放置家庭照顧服務宣導 DM，使家庭照顧者更容易取得長照、家庭照顧者相關服務資訊。

(3)促進長者社會參與（府級EP2、局級CP2）：

①社區照顧關懷據點服務，鼓勵銀髮族社會參與：

針對年滿 60 歲以上生活能自理或身體輕度失能但行動方便之老人，透過社區照顧關懷據點提供關懷訪視、電話問安諮詢及轉介服務、餐飲服務、健康促進等多元服務，建立連續性之照顧體系與社區自主運作模式，促進長者社會參與，並結合各局處(含衛生局、資訊局、體育局)導入相關加值計畫、深化據點服務內涵。110 年本局將輔導里辦專案全數轉申請辦理社區照顧關懷據點，提高本市據點服務內容及基礎量能，並藉全數納入系統管理，以取得更完整之統計資訊，做為未來市政規劃之參考。

②敬老卡擴大使用提升使用率：

敬老卡除提供長者享有搭乘市區公車、敬老愛心車隊計程車、捷運、貓纜、部分公營場館、YouBike 及雙層觀光巴士優待外，108 年 9 月 1 日起各行政區運動中心使用 6 項運動設施及單次銀髮課程，109 年 4 月 17 日擴大玉成公園游泳池、木柵公園游泳池、景美游泳池及其健身房，鼓勵長者多參與活動並延緩失能老化鼓勵長者多走出戶外。

臺北市政府社會局

預算總說明

中華民國 110 年度

4.深化社福力：

(1)強化市民社區安全互助意識（局級DC1）：

強化社區支持系統，推廣簡易助人技巧，培養友善陪伴志工，110 年持續辦理簡易助人技巧推廣活動；亦規劃結合在地組織實行友善社區方案，以增進社區居民參與、歸屬與社區認同，落實在地人關心在地人及事，提升社區的友善氣氛。

(2)強化社會安全網（局級DP1）：

建置社區安全網絡，強化社會安全網：

- ①整併本市「社會安全網補強計畫」及行政院「強化社會安全網計畫」，配合中央增聘社會工作人力，強化社會安全網絡。整合跨服務體系方面以「綿密、落實並強化 7 項安全網絡之執行」、「基層專業服務橫向合作」、「強化社區支持系統」3 大主軸執行，並以「強化政府專業服務系統」及「全民參與」之方向，以進行跨局處資源整合與強化基層社區安全網絡。
- ②建立跨專業與跨層級的合作平台，加強網絡專業服務合作，並透過定期召開三級聯繫會議，有效處理困難個案、區域問題。110 年預計持續召開跨網絡聯繫會議，擬定共同處遇目標，整合跨專業及跨局處合作機制，以增進網絡服務密集度。

(3)培力社區能量及強化社區互助網絡（局級DP2）：

①推動社區認證制度，引導社區反思及成長：

辦理「『咱ㄟ社區』台北社區認證計畫」，以 4 大社區精神「社區認識」、「民主共好」、「學習成長」、「生活願景」引導、協助社區重新省思、檢視社區需求及發展方向。透過認證委員實地訪視，依各個社區之發展脈絡及關心議題，提供具體建議，協助社區提升能量及成長。

②輔導人民團體會務順利，建立責信：

定期辦理研習及訓練，輔導團體以自治、自律精神持續推動會務；委託會計師事務所辦理財務查核，輔導各類團體健全財務，並建立團體責信制度。110 年預計查核 65 個基金會、35 個勸募團體、10 個社區發展協會及 30 個合作社。

③以「志工城市」為願景，推動志願服務：

透過多元溝通與宣導，提升臺北市民的城市認同感，願意成為城市志工。提供實體服務諮詢，並提升網路媒合的效能，讓更多市民可以透過志願服務推

臺北市政府社會局

預算總說明

中華民國 110 年度

廣中心虛擬與實質的服務平台，輕鬆取得志願服務的資訊。持續交流與學習，讓志工在服務中學習，從學習中成長，增進志工對團隊的向心力及繼續服務的意願。結合「企業志工」與「高齡志工」，發揮志願服務在高齡化社會中的功能。

(4)結合動態地理資訊系統(GIS)，完善本市社福設施建置（府級EP3）：

為完善本市福利據點之建置，本局不定期盤點公有閒置房地、都更回饋地、社宅預定地等，並結合 GIS 動態地理資訊系統，分析區域社福需求與供給，擇定適宜房地，評估設置多元社福設施。

(5)於社會住宅基地設置多元社福設施（府級EP3）：

配合本府推動社會住宅建設政策，於社會住宅低樓層布建多元社福設施，如托嬰中心、公共托育家園、長照、身心障礙福利機構等，以滿足區域福利需求。

(6)培育優秀人力資源（府級EL1、局級AL1/BL1/CL1/DL1）：

配合本局策略地圖主題，由各科室規劃、委託辦理相關管理訓練、專業訓練並鼓勵同仁參與，以強化本局員工專業知識及增進相關實務知能，期能更有效運用專業技巧並提升工作效能及服務品質。

(7)提高預算執行效能（府級EF1、局級AF1/BF1/CF1/DF1）：

檢討調減舊有不合時宜或無效益之現行計畫經費，提出概算需求時，評估其效益及必要性，將有限資源分配予優先性較高，效益較大之新興施政計畫，以合理經費達成相關施政目標，並依年度實際執行需求覈實編列預算，落實加強執行。

(二)本年度預算提要及成本估計：

1.歲入部分：本年度預算共列 102,527,000 元，其中罰款及賠償收入 7,160,000 元、規費收入 33,117,000 元、財產收入 49,935,000 元及其他收入 12,315,000 元。

2.歲出部分：本年度預算共列 17,064,383,000 元，其中經常門預算 15,776,710,000 元、資本門預算 1,287,673,000 元，其明細如下：

(1)一般行政業務計列 644,475,000 元，包括人事費 615,837,000 元、業務費 27,281,000 元、獎補助費 1,357,000 元。

(2)人民團體輔導、經濟安全及平宅服務、身心障礙福利、老人福利、婦女福利及兒童托育、兒童及少年福利、綜合企劃、社會工作、老人自費安養及社

臺北市政府社會局

預 算 總 說 明

中華民國 110 年度

會保險等業務，計列 15,146,447,000 元，包括業務費 941,082,000 元、獎補助費 14,205,365,000 元。

(3)一般建築及設備業務計列 1,266,461,000 元，包括土地購置 8,000 元、營建工程 1,242,141,000 元及其他設備 24,312,000 元。

(4)第一預備金計列 7,000,000 元。

本 頁 空 白

二、主要表

臺北市政府社會局

歲入預算表

中華民國110年度

單位：新臺幣千元

款	項	目	節	名稱及編號	本年度預算數			上年度預算數	前年度決算數	本年度與上年度比較	說明
					合計	經常門	資本門				
				合計	102,527	102,527	-	86,708	2,412,111	15,819	
02				0400000000 罰款及賠償收入	7,160	7,160	-	2,981	12,999	4,179	
	058			0409190000 臺北市政府社會局	7,160	7,160	-	2,981	12,999	4,179	
		01		04091900100 罰金罰鍰及息金	6,160	6,160	-	2,931	9,679	3,229	
			01	04091900101 罰金罰鍰	6,160	6,160	-	2,931	9,672	3,229	本年度預算數內容與上年度之比較如下： 1.違反兒童及少年福利與權益保障法第87-109條規定者，處以3,000元~600,000元之罰鍰收入3,200,000元，較上年度增加1,605,000元。 2.違反老人福利法第45-52條規定者，處以30,000~1,000,000元之罰鍰收入1,140,000元，較上年度增加855,000元。 3.違反性騷擾防治法之罰鍰收入1,300,000元，較上年度增加300,000元。 4.違反長期照顧服務法之罰鍰收入300,000元，較上年度增加294,000元。 5.新增違反財團法人法之罰鍰收入150,000元。 6.新增違反人民團體法之罰鍰收入20,000元。 7.新增違反公益勸募條例之罰鍰收入3,000元。 8.新增違反合作社法之罰鍰收入2,000元。 9.其他罰金罰鍰收入合共45,000元，較上年度無增減。
			02	04091900102 息金	-	-	-	-	7	-	前年度決算數係收取房租滯納金等收入，本年度及上年度均無預算數。
			02	04091900300 賠償收入	1,000	1,000	-	50	3,320	950	
			01	04091900301 一般賠償收入	1,000	1,000	-	50	3,320	950	本年度預算數係廠商違約罰款及急難貸款違約金收入。
03				0500000000 規費收入	33,117	33,117	-	33,278	27,368	-161	
	054			0509190000 臺北市政府社會局	33,117	33,117	-	33,278	27,368	-161	
		01		05091900100 行政規費收入	145	145	-	123	189	22	
			01	05091900101 審查費	-	-	-	-	0	-	前年度決算數係辦理開具財產清冊規費收入，本年度及上年度均無預算數。

臺北市政府社會局

歲入預算表

中華民國110年度

單位：新臺幣千元

款	項	目	節	名稱及編號	本年度預算數			上年度預算數	前年度決算數	本年度與上年度比較	說明		
					合計	經常門	資本門						
04	061	01	02	05091900102 證照費	145	145	-	123	189	22	本年度預算數內容與上年度之比較如下： 1.長期照顧服務機構設立許可證書費收入30,000元，較上年度增加22,000元。 2.臺北市社會工作者執業及開業執照證照費收入115,000元，較上年度無增減。		
			02	05091900300 使用規費收入	32,972	32,972	-	33,155	27,179	-183			
			01	05091900303 資料使用費	-	-	-	-	-	3	-	前年度決算數係辦理民間團體申請資料複製費收入，本年度及上年度均無預算數。	
			02	05091900305 供應費	140	140	-	140	115	-	-	本年度預算數係新立案人民團體、社區發展協會圖記刊製費收入140,000元，依印信條例之規定編列，以支應歲出人民團體輔導科目之團體輔導及社區發展業務計畫項下新立案各類人民團體圖記製作費，較上年度無增減。	
			03	05091900306 場地設施使用費	3,145	3,145	-	3,328	3,774	-183	-	本年度預算數內容與上年度之比較如下： 1.身心障礙服務中心場地設施使用費收入1,000,000元，較上年度增加100,000元。 2.婦女中途之家使用費收入1,830,000元，較上年度減少283,200元。 3.其他場地設施使用費收入合共314,391元，較上年度無增減。	
			04	05091900307 服務費	29,687	29,687	-	29,687	23,287	-	-	本年度預算數內容較上年度無增減。	
				07000000000 財產收入	49,935	49,935	-	7,208	18,211	42,727	-	-	
				07091900000 臺北市政府社會局	49,935	49,935	-	7,208	18,211	42,727	-	-	
				07091900100 財產孳息	49,835	49,835	-	7,108	5,154	42,727	-	-	
				01	07091900101 利息收入	-	-	-	-	-	194	-	前年度決算數係委託民間機構辦理計畫等專戶孳息收入，本年度及上年度均無預算數。
				02	07091900102 權利金	3,219	3,219	-	-	-	-	3,219	本年度預算數內容與上年度之比較如下： 1.新增朱崙老人公寓權利金收入1,825,764元。 2.新增東明機構住宿式長照機構權利金收入282,372元。 3.新增奇岩長青樂活大樓住宿式長照機構權利金收入1,110,000元。
	03	07091900103 租金收入	46,616	46,616	-	7,108	4,960	39,508	-	本年度預算數內容與上年度之比較如下： 1.火聖廟租用大安區仁愛段3小段28號地號土地租金收入			

臺北市政府社會局

歲入預算表

中華民國110年度

單位：新臺幣千元

科 目				本年度預算數			上年度 預算數	前年度 決算數	本年度與 上年度比較	說 明
款	項	目	節	名稱及編號	合計	經常門				
										278,388元，較上年度增加8,436元。 2.大安區仁愛段3小段56地號土地租金收入51,480元，較上年度增加1,560元。 3.文山區崇德隆盛改建A基地汀州路4段251號及253號租金收入432,180元，較上年度增加63,840元。 4.中正區社會福利綜合大樓公用房地使用費收入602,400元，較上年度增加14,400元。 5.文山區華興段1小段253地號土地租金收入42,216元，較上年度減少624元。 6.市產租用人繳交土地租金8,425元，較上年度減少180元。 7.台電設置變電箱租金收入1,295元，較上年度減少86元。 8.新增至善老人安養護中心等12處租金收入28,319,897元。 9.新增大龍老人住宅等5處地租收入11,663,767元。 10.新增內湖區清白里區民活動中心租金收入89,458元。 11.新增成功國宅第10棟停車場租金收入122,100元。 12.新增文山婦女暨家庭服務中心地下停車場租金收入235,158元。 13.新增奇岩長青樂活大樓1樓商店租金收入300,000元。 14.減列大安區黎元大樓辛亥路3段223號3樓租金收入1,309,308元。 15.其他租金收入合共4,468,693元，較上年度無增減。
		02		07091900500 廢舊物資售價	100	100	-	100	13,057	-
			01	07091900501 廢舊物資售價	100	100	-	100	13,057	- 本年度預算數係財物報廢殘值變賣收入。
05				08000000000 營業盈餘及事業收入	-	-	-	-	2,039	-
	008			08091900000 臺北市政府社會局	-	-	-	-	2,039	-
			01	08091900200 非營業特種基金贖 餘繳庫	-	-	-	-	2,039	-
			01	08091900201 贖餘繳庫	-	-	-	-	2,039	- 前年度決算數係臺北市社會福利發展基金108年度超預算贖餘繳庫，本年度及上年度均無預算數。
06				09000000000 補助及協助收入	-	-	-	31,818	2,331,354	-31,818
	028			09091900000 臺北市政府社會局	-	-	-	31,818	2,331,354	-31,818
			01	09091900100 上級政府補助收入	-	-	-	31,818	2,331,354	-31,818

臺北市政府社會局

歲入預算表

中華民國110年度

單位：新臺幣千元

款	項	目	節	名稱及編號	本年度預算數			上年度預算數	前年度決算數	本年度與上年度比較	說明
					合計	經常門	資本門				
			01	09091900102 計畫型補助收入	-	-	-	31,818	2,331,354	-31,818	上年度預算數係衛生福利部補助辦理前瞻基礎設計畫等補助收入。
07				10000000000 捐獻及贈與收入	-	-	-	-	94	-	
	003			10091900000 臺北市政府社會局	-	-	-	-	94	-	
			01	10091900100 捐獻收入	-	-	-	-	94	-	
			01	10091900101 一般捐獻	-	-	-	-	94	-	前年度決算數係未指定用途或無特定對象之捐款收入，本年度及上年度均無預算數。
08				12000000000 其他收入	12,315	12,315	-	11,423	20,046	892	
	058			12091900000 臺北市政府社會局	12,315	12,315	-	11,423	20,046	892	
			01	12091900200 雜項收入	12,315	12,315	-	11,423	20,046	892	
			01	12091900201 收回以前年度歲出	3,897	3,897	-	3,776	12,973	121	本年度預算數內容與上年度之比較如下： 1.收回以前年度老人補助溢領款及老人保護安置先行支付款1,297,000元，較上年度增加121,000元。 2.其他收回以前年度歲出合共2,600,000元，較上年度無增減。
			02	12091900210 其他雜項收入	8,418	8,418	-	7,647	7,073	771	本年度預算數內容與上年度之比較如下： 1.配住公家宿舍員工宿舍扣繳房租津貼及宿舍使用費收入180,924元，較上年度增加66,540元。 2.平宅優待借住戶繳納之維護費及安康中繼住宅使用費收入6,671,754元，依臺北市平價住宅分配及管理自治條例及臺北市安康中繼住宅管理暨收費要點之規定編列，以支應歲出平價住宅服務科目之平價住宅計畫項下平宅維護修繕費，較上年度減少854,889元。 3.出售招標文件圖說工本費收入3,000元，較上年度減少2,000元。 4.新增至善老人安養中心回饋金收入313,180元。 5.新增兆如老人安養中心回饋金收入456,168元。 6.新增文山老人安養中心回饋金收入32,801元。 7.新增中山老人住宅暨服務中心回饋金收入342,137元。 8.新增大龍老人住宅回饋金收入393,520元。 9.新增委託辦理「臺北NPO聚落」回饋金收入24,000元。

臺北市政府社會局

歲出預算表

中華民國110年度

單位：新臺幣千元

科 目				本年度預算數			上年度 預算數	前年度 決算數	本年度與 上年度比較	說 明	
款	項	目	節	名稱及編號	合計	經常門					資本門
09				0009000000 臺北市政府社會局主管	17,064,383	15,776,710	1,287,673	18,463,317	17,975,469	-1,398,934	
	001			0009190000 臺北市政府社會局	17,064,383	15,776,710	1,287,673	18,463,317	17,975,469	-1,398,934	
		01		61091900400 社會保險業務	669,170	669,170	-	687,411	649,520	-18,241	
			01	61091900401 社會保險	669,170	669,170	-	687,411	649,520	-18,241	本年度預算數內容與上年度之比較如下： 1.補助低收入及中低收入戶(未加入軍公教勞保者)、所得未達一定標準者及輕度身心障礙者參加國民年金之保險費406,169,655元，較上年度減列18,241,345元。 2.其他合共263,000,345元，較上年度增列345元。
		02		62091900200 經濟安全及平宅服務業務	8,400,147	8,400,147	-	9,048,105	8,400,945	-647,958	
			01	62091900201 經濟安全	8,391,428	8,391,428	-	9,037,873	8,387,158	-646,445	本年度預算數內容與上年度之比較如下： 1.新增福德平宅居民拆遷安置費、自行車在外租屋租金補助費3,240,000元。 2.辦理本市老人健保費補助2,295,618,035元，較上年度增列290,570,814元。 3.社會住宅分級租金補貼146,899,520元，較上年度增列108,213,920元。 4.分級租金補貼新制補助低收入戶、中低收入戶加碼金254,841,600元，較上年度增列50,258,448元。 5.兒童托育補助611,000,000元，較上年度增列48,640,000元。 6.身心障礙津貼915,000,000元，較上年度減列65,000,000元。 7.補助5歲以下兒童育兒津貼349,500,000元，較上年度減列1,033,045,000元。 8.減列辦理低收入戶、中低收入戶、身心障礙者生活補助總清查講習會相關費用24,000元。 9.其他合共3,815,328,845元，較上年度減列49,299,182元。
			02	62091900202 平價住宅服務	8,719	8,719	-	10,232	13,787	-1,513	本年度預算數內容與上年度之比較如下： 1.水電工程(屋外排送水管、抽水馬達、樓梯燈、開關等)，為安康、延吉、福民、大同之家等4處平宅維護修繕費依臺北市平價住宅分配及管理自治條例及臺北市安康中繼住宅管理暨收費要點之規定，由平宅優待借住戶繳納之維護費及安康中繼住宅使用費之收入撥充支應。 2.公共設施緊急修繕(意外災害及不定期緊急修繕費用)，為安康、延吉、福民、大同之家等4處平宅維護修繕費依臺北市平價住宅分配及管理自治條例及臺北市安康中繼住宅管理暨收費要點之規定，由平宅優待借住戶繳納之維護費及安康中繼住宅使用費之收入撥充支應。
		03		63091900100 一般行政	644,475	644,475	-	646,938	577,939	-2,463	
			01	63091900101 行政管理	644,475	644,475	-	646,938	577,939	-2,463	本年度預算數內容與上年度之比較如下： 1.人事費615,837,000元，較上年度減列217,000元，依實際需要核實編列。 2.新增志工管理整合平台維護850,000

臺北市政府社會局

歲出預算表

中華民國110年度

單位：新臺幣千元

科 目				本年度預算數			上年度 預算數	前年度 決算數	本年度與 上年度比較	說 明	
款	項	目	節	名稱及編號	合計	經常門					資本門
		04		63091900600 人民團體輔導	5,125	5,125	-	5,081	14,358	44	元。 3.新增社會救助資源整合平台維護280,000元。 4.新增三玉、延吉大樓停車場、信義區民活動中心房屋稅241,524元。 5.新增信義區民活動中心地價稅24,386元。 6.新增信義區民活動中心辦公室房屋建築養護費4,719元。 7.勞工保險給付損失賠償1,356,135元，較上年度減列2,287,706元。 8.其他合共25,881,236元，較上年度減列1,358,923元。
			01	63091900601 人民團體輔導	5,125	5,125	-	5,081	14,358	44	本年度預算數內容與上年度之比較如下： 1.新增台北NPO聚落辦公室房屋建築養護費58,254元。 2.其他合共5,066,746元，較上年度減列14,254元。
		05		63091900800 身心障礙福利業務	1,944,251	1,926,226	18,025	1,786,931	1,605,074	157,320	
			01	63091900801 身心障礙福利	1,944,251	1,926,226	18,025	1,786,931	1,605,074	157,320	本年度預算數內容與上年度之比較如下： 1.新增身心障礙者乘車優待補助274,309,443元。 2.新增身心障礙者鑑定表掃描數位化850,800元。 3.新增辦理身心障礙福利機構延時收托行政費468,000元。 4.新增信義區行政中心公共事務費用分攤費214,000元。 5.新增50歲以上未滿65歲收托老人長期照顧機構之身心障礙者失能評估95,000元。 6.補助身心障礙者臨時及短期照顧服務22,659,436元，較上年度增列6,595,516元。 7.減列補助團體辦理身心障礙者社會參與、能力發展及各項重建活動12,000,000元。 8.發展遲緩兒童療育補助費54,200,000元改列「兒童及少年福利」工作計畫。 9.辦理早期療育社區資源中心及相關方案41,408,958元改列「兒童及少年福利」工作計畫。 10.其他合共1,645,654,321元，較上年度減列17,603,801元。
		06		63091901000 老人福利業務	3,233,831	3,231,181	2,650	3,093,327	2,895,673	140,504	
			01	63091901001 老人福利	3,233,831	3,231,181	2,650	3,093,327	2,895,673	140,504	本年度預算數內容與上年度之比較如下： 1.新增委託辦理臺北高齡健康前瞻中心方案分攤款2,500,000元。 2.新增委託辦理長期照顧交通接送客服務資訊中心營運費1,590,000元。 3.新增補助公辦民營老人福利機構修繕費32,500,400元。 4.新增公辦民營老人福利機構及老人公寓(住宅)地價稅及房屋稅13,403,741元。 5.新增購置即時監看系統及檔案異地存放之監視系統設備619,200元。 6.新增瑞典長期照顧政策研究466,000元。 7.中低收入老人生活津貼1,017,624,217元，較上年度增列64,639,727元。 8.辦理長期照顧十年計畫2.0之各項照顧服務個案服務費117,944,440元，較上年

臺北市政府社會局

歲出預算表

中華民國110年度

單位：新臺幣千元

科 目				本年度預算數			上年度 預算數	前年度 決算數	本年度與 上年度比較	說 明	
款	項	目	節	名稱及編號	合計	經常門					資本門
		07		63091901200 婦女福利及兒童 托育業務	394,461	394,461	-	298,538	271,931	95,923	度增列15,583,818元。 9.補助臺北市社區整合型服務中心之特約單位辦理社區整合照顧服務方案45,691,040元，較上年度增列11,734,812元。 10.其他合共2,001,491,962元，較上年度減列2,533,698元。
			01	63091901201 兒童托育	304,197	304,197	-	212,507	195,820	91,690	本年度預算數內容與上年度之比較如下： 1.新增辦理公辦民營托嬰中心87,226,134元。 2.辦理兒童托育資源中心、嬰幼兒物資交流中心及親子館122,000,620元，較上年度增列6,827,712元。 3.其他合共94,970,246元，較上年度減列2,363,846元。
			02	63091901202 婦女福利	90,264	90,264	-	86,031	76,111	4,233	本年度預算數內容與上年度之比較如下： 1.新增文山婦女暨家庭服務中心地下停車場房屋稅22,500元。 2.委託辦理公辦民營婦女中心與單親中心53,223,711元，較上年度增列4,064,867元。 3.委託辦理公辦民營臺北市婦女館7,750,324元，較上年度增列1,186,236元。 4.委託辦理公辦民營婦女安置機構15,811,124元，較上年度增列849,660元。 5.補助公辦民營婦女庇護所及私立婦女安置機構收容安置費(含安置產後月子期間補助費)3,940,000元，較上年度減列1,415,000元。 6.減列婦女中途之家購置兒童玩具及書報、期刊、圖書雜誌、辦理活動之禮品及公播版權影帶等費用65,757元。 7.減列冷氣機維護費15,200元。 8.其他合共9,516,341元，較上年度減列394,306元。
		08		63091901400 兒童及少年福利 業務	402,705	402,705	-	259,562	254,710	143,143	
			01	63091901401 兒童及少年福 利	402,705	402,705	-	259,562	254,710	143,143	本年度預算數內容與上年度之比較如下： 1.辦理早期療育社區資源中心及相關方案44,918,282元，其中41,408,958元係由「身心障礙福利」工作計畫移列本工作計畫核實編列。 2.發展遲緩兒童療育補助費54,200,000元，係由「身心障礙福利」工作計畫移列本工作計畫核實編列。 3.兒童及少年家庭寄養、社會福利機構、團體家庭安置及特別照顧費134,679,600元，較上年度增列27,227,940元。 4.其他合共168,907,118元，較上年度增列16,796,778元。
		09		63091901600 綜合企劃業務	11,084	11,084	-	6,891	9,101	4,193	
			01	63091901601 綜合企劃業務	11,084	11,084	-	6,891	9,101	4,193	本年度預算數內容與上年度之比較如下： 1.新增辦理身心障礙者、婦女、兒童及少年生活狀況調查5,117,000元。 2.新增廣慈案委託法律服務費用50,000元。 3.公辦民營機構、私立福利機構及方案委託之機構財務查核4,000,000元，較上年度增列680,038元。

臺北市政府社會局

歲出預算表

中華民國110年度

單位：新臺幣千元

科 目				本年度預算數			上年度 預算數	前年度 決算數	本年度與 上年度比較	說 明	
款	項	目	節	名稱及編號	合計	經常門					資本門
		10		63091901800 社會工作業務	64,898	64,361	537	72,383	68,842	-7,485	4.減列萬隆東營區社會福利設施用地清潔維護費、保全費、園區設施及設備修護費1,501,780元。 5.其他合共1,917,000元，較上年度減列152,258元。
			01	63091901801 社會工作專業服務	64,898	64,361	537	72,383	68,842	-7,485	本年度預算數內容與上年度之比較如下： 1.新增辦理無家貧弱民眾緊急庇護中心(廣安居)之設施設備300,890元。 2.各社福中心及遊民收容中心所需新購或汰換物品450,000元，較上年度減列550,000元。 3.委託辦理脆弱家庭多元服務方案21,280,488元，較上年度減列6,237,264元。 4.減列處理危機家庭及保護個案心理諮詢輔導費用304,000元。 5.其他合共42,866,622元，較上年度減列694,626元。
		11		63091902000 老人自費安養業務	20,775	20,775	-	15,166	13,818	5,609	
			01	63091902001 老人安養服務	20,775	20,775	-	15,166	13,818	5,609	本年度預算數內容與上年度之比較如下： 1.新增老人自費安養中心平日(夜間)及例假日照顧服務委外費用5,544,000元。 2.保全費用1,500,000元，較上年度增列100,000元。 3.其他合共13,731,000元，較上年度減列35,000元。
		12		63091906200 接受補助業務支出	-	-	-	-	2,108,977	-	
			01	63091906202 接受中央各部會補助業務支出	-	-	-	-	2,108,977	-	前年度決算數係衛生福利部及衛生福利部社會及家庭署補助辦理長照2.0整合型計畫、我國少子女化對策計畫及建立社區照顧關懷據點及C級巷弄長照站整合計畫等，本年度及上年度均無預算數。
		13		63091908100 非營業特種基金	-	-	-	1,870,000	250,000	-1,870,000	
			01	63091908101 臺北市社會福利發展基金	-	-	-	1,870,000	250,000	-1,870,000	上年度預算數係撥充臺北市社會福利發展基金。
		14		63091909000 一般建築及設備	1,266,461	-	1,266,461	634,166	787,389	632,295	
			01	63091909001 土地購置	8	-	8	-	-	-	8 本年度編列忠義國小社福園區購地費如列數。
			02	63091909002 營建工程	1,242,141	-	1,242,141	617,749	771,880	624,392	1.本年度編列臺北市萬華區福民社會住宅新建工程分攤款465,000元，本工程係110-115年度新興繼續性計畫。 2.本年度編列永樂市場大樓耐震補強工程工程費分攤款395,000元，本工程係110-112年度新興繼續性計畫。 3.本年度編列兆如老人安養中心耐震補強暨頂樓及外牆工程委託規劃設計監造技術服務費265,000元，本計畫係110-112年度新興繼續性計畫。 4.本年度編列兆如老人安養中心耐震補強暨頂樓及外牆工程專案管理技術服

臺北市政府社會局

歲出預算表

中華民國110年度

單位：新臺幣千元

科 目				本年度預算數			上年度 預算數	前年度 決算數	本年度與 上年度比較	說 明
款	項	目	節	名稱及編號	合計	經常門				
										務費134,000元，本計畫係110-112年度新興繼續性計畫。 5.本年度編列鵬程市場大樓耐震補強工程分攤款82,000元，本工程係110-111年度新興繼續性計畫。 6.本年度編列廣慈博愛園區新建工程分攤款246,717,000元，本工程原係104-110年度繼續性計畫，108年度以前編列於本市社會福利發展基金，自109年度起依本市議會審議意見改編列於公務預算，經審定修正為104-111年度繼續性計畫。 7.本年度編列購置士林區基河國宅設置士林社會福利服務中心等房地費50,398,000元，本計畫係108-111年度繼續性計畫。 8.本年度編列信義區三興段三小段社會住宅新建工程分攤款2,339,000元，本工程原係107-110年度繼續性計畫，經審定修正為107-113年度繼續性計畫。 9.本年度編列萬華區青年社會住宅二期統包工程分攤款46,711,000元，本工程係107-110年度繼續性計畫。 10.本年度編列文山區景美運動公園南側社會住宅新建工程分攤款5,100,000元，本工程原係107-110年度繼續性計畫，經審定修正為107-112年度繼續性計畫。 11.本年度編列文山區華興段基地社會住宅工程分攤款12,221,000元，本工程原係107-110年度繼續性計畫，經審定修正為107-111年度繼續性計畫。 12.本年度編列南港區小彎基地社會住宅新建工程分攤款15,151,000元，本工程係107-110年度繼續性計畫。 13.本年度編列信義區六張犁管區A、B街廓基地社會住宅新建工程分攤款4,500,000元，本工程原係107-111年度繼續性計畫，經審定修正為107-112年度繼續性計畫。 14.本年度編列文山區景美女中調車場基地社會住宅新建工程分攤款10,876,000元，本工程係107-111年度繼續性計畫。 15.本年度編列萬華區莒光段社會住宅新建工程分攤款22,182,000元，本工程原係107-110年度繼續性計畫，經審定修正為107-111年度繼續性計畫。 16.本年度編列萬隆東營區社會福利設施用地設計監造委託經費5,016,000元，本計畫原係107-111年度繼續性計畫，經審定修正為107-112年度繼續性計畫。 17.本年度編列萬隆東營區社會福利設施用地工程經費282,486,000元，本工程原係108-111年度繼續性計畫，經審定修正為108-112年度繼續性計畫。 18.本年度編列稻香市場改建案參建社福設施工程規劃設計監造分攤款1,762,000元，本計畫原係107-110年度繼續性計畫，經審定修正為107-111年度繼續性計畫。 19.本年度編列建成綜合大樓改建工程規劃設計監造費6,330,000元，本計畫係107-111年度繼續性計畫。 20.本年度編列東湖立體停車場(內湖321K01)新建工程分攤款25,767,000元，本工程原係108-110年度繼續性計畫，經審定修正為108-112年度繼續性計畫。 21.本年度編列稻香市場改建案參建社福設施工程費分攤款13,528,000元，本工程原係108-110年度繼續性計畫，經審定修正為108-111年度繼續性計畫。 22.本年度編列建成綜合大樓改建工程工程費265,910,000元，本工程係108-111年度繼續性計畫。 23.本年度編列忠義教育社福園區暨捷運共構大樓新建工程分攤款40,000,000元，本工程係108-112年度繼續性計畫。 24.本年度編列北投區機一基地社會住宅統包工程分攤款14,000,000元，本工程係108-111年度繼續性計畫。

臺北市政府社會局

歲出預算表

中華民國110年度

單位：新臺幣千元

科 目				本年度預算數			上年度 預算數	前年度 決算數	本年度與 上年度比較	說 明	
款	項	目	節	名稱及編號	合計	經常門					資本門
			03	63091909004 其他設備	24,312	-	24,312	16,417	15,509	7,895	25.本年度編列中山區錦州街基地社會住宅新建工程分攤款9,512,000元，本工程係108-112年度繼續性計畫。 26.本年度編列內湖區舊宗段社會住宅新建工程分攤款7,826,000元，本工程原係108-110年度繼續性計畫，經審定修正為108-111年度繼續性計畫。 27.本年度編列文山區興隆社會住宅三期H基地分攤款2,000元，本工程原係108-112年度繼續性計畫，經審定修正為108-114年度繼續性計畫。 28.本年度編列科技大樓站停車場新建工程設計監造分攤款160,000元，本計畫係108-112年度繼續性計畫。 29.本年度編列內湖區河濱高中基地社會住宅統包工程分攤款30,010,000元，本工程係108-111年度繼續性計畫。 30.本年度編列中山區培英基地社會住宅新建工程分攤款15,364,000元，本工程原係108-110年度繼續性計畫，經審定修正為108-112年度繼續性計畫。 31.本年度編列文山區興隆社會住宅二期A基地新建工程分攤款43,628,000元，本工程原係108-110年度繼續性計畫，經審定修正為108-111年度繼續性計畫。 32.本年度編列科技大樓站停車場新建工程工程費分攤款5,380,000元，本工程係109-112年度繼續性計畫。 33.本年度編列萬華區福星社會住宅新建工程分攤款13,227,000元，本工程係109-111年度繼續性計畫。 34.本年度編列南港區台電中心倉庫社會住宅新建工程分攤款4,260,000元，本工程係109-112年度繼續性計畫。 35.本年度編列南港區經貿段基地社會住宅新建工程分攤款1,977,000元，本工程係109-112年度繼續性計畫。 36.本年度編列永明區民活動中心大樓建物補強費用分攤款7,606,000元，本工程係109-110年度繼續性計畫。 37.本年度編列臺北市一壽街聯合大樓建築物耐震補強工程分攤款3,512,000元，本工程係109-110年度繼續性計畫。 38.本年度編列萬華區行政中心附屬辦公處大樓空調設備裝設暨監控工程分攤款1,276,000元，本工程係109-110年度繼續性計畫。 39.本年度編列永樂市場大樓耐震補強工程設計監造費用分攤款18,000元，本計畫係109-112年度繼續性計畫。 40.本年度編列文山區政中心附屬大樓外牆整修工程分攤款2,528,000元，本工程係109-110年度繼續性計畫，原審定總分攤款2,771,000元，經審定修正為2,635,000元。 41.本年度編列西寧出租國宅暨合署辦公大樓外牆整修工程分攤款1,000元，本工程原係109-111年度繼續性計畫，經審定修正為109-112年度繼續性計畫；原審定總分攤款3,819,000元，經審定修正為6,799,000元。 42.本年度編列北投社福中心整修工程、三玉大樓空調設備汰換工程分攤款、三玉大樓昇降梯汰換暨監造工程分攤款、大安社福中心中央空調暨會議室整修工程、老人自費安養中心小山坡擋土牆維護及景觀步道改善工程等，共計23,519,000元。 43.減列北投奇岩長青樂活大樓委託規劃設計監造技術服務479,000元。 44.減列北投奇岩長青樂活大樓新建工程工程費22,000,000元。 本年度編列個人電腦及筆記型電腦租賃費、資訊周邊設備、社福補助方案核銷管理系統功能擴充、志工管理整合平台維護及建置即時監看系統及檔案異地存放之監視系統設備等，共計24,312,000元。

臺北市政府社會局

歲出預算表

中華民國110年度

單位：新臺幣千元

科 目				本年度預算數			上年度 預算數	前年度 決算數	本年度與 上年度比較	說 明	
款	項	目	節	名稱及編號	合計	經常門					資本門
		15		63091909200 接受補助建設支出	-	-	-	31,818	67,192	-31,818	
			01	63091909202 接受中央各部 會補助建設支出	-	-	-	31,818	67,192	-31,818	上年度預算數係衛生福利部補助辦理 「前瞻基礎設計畫-公共服務據點整 備-整建長照衛福據點-創新整合型服務 據點-稻香市場拆除改建設置社區型長 照設施工程費」、「前瞻基礎設計 畫-少子化友善育兒空間建設-建構0-2歲 兒童社區公共托育-大同社會福利服務 中心施工費」經費如列數。
		16		63091909800 第一預備金	7,000	7,000	-	7,000	-	-	
			01	63091909801 第一預備金	7,000	7,000	-	7,000	-	-	編列第一預備金如列數，依法核實動支。

本 頁 空 白

三、附 屬 表

臺北市政府社會局

歲入項目說明提要與預算明細表

經常門

中華民國110年度

單位：新臺幣元

罰金罰鍰及怠金—罰金罰鍰	來源別子目及細目與編號	04091900101 罰金罰鍰及怠金-罰金罰鍰	承辦單位	人團科、老福科、 婦幼科、兒少科、 社工科	預算金額	6,160,000元
歲入項目說明	<p>一、項目內容：</p> <ol style="list-style-type: none"> 1.違反商業團體法第63條之公司、行號。 2.違反老人福利法第45-52條規定者。 3.違反長期照顧服務法第47-59條規定者。 4.違反性騷擾防治法第20-24條者。 5.違反兒童及少年福利與權益保障法第87-109條規定者。 6.違反社會工作師法第37-43條者。 7.違反公益勸募條例第24-28條規定者。 8.違反人民團體法第60條規定者，。 9.違反合作社法第73-74條之1及儲蓄互助社法第29、33條等規定者。 10.違反財團法人法第13、14、19、21、22、25、27、29、59、63條規定者。 <p>二、法令依據：</p> <ol style="list-style-type: none"> 1.依商業團體法及相關規定辦理。 2.依老人福利法第45-52條規定辦理。 3.依長期照顧服務法第47-59條規定辦理。 4.依性騷擾防治法第20-24條規定辦理。 5.依兒童及少年福利與權益保障法第87-109條規定辦理。 6.依社會工作師法第37-43條規定辦理。 7.依公益勸募條例及相關規定辦理。 8.依人民團體法及相關規定辦理。 9.依合作社法、儲蓄互助社法及相關規定辦理。 10.依財團法人法及相關規定辦理。 <p>三、計算方法：</p> <ol style="list-style-type: none"> 1.違反商業團體法第63條之公司、行號，按違反情節處分。 2.違反老人福利法第45-52條規定者，按違反情節處分。 3.違反長期照顧服務法第47-59條規定者，按違反情節處分。 4.依性騷擾防治法暨臺北市政府處理違反性騷擾防治法事件統一裁罰基準規定，按違反情節處1~30萬元罰鍰。 5.違反兒童及少年福利與權益保障法第87-109條規定，按違反情節處分。 6.違反社會工作師法第37-43條者，按違反情節處分。 7.違反公益勸募條例第24-28條規定者，按違反情節處分。 8.違反人民團體法第60條規定者，按違反情節處分。 9.違反合作社法第73-74條之1及儲蓄互助社法第29、33條等規定者，按違反情節處分。 10.違反財團法人法第13、14、19、21、22、25、27、29、59、63條規定者，按違反情節處分。 <p>四、實施進度：自110年1月1日起至110年12月31日止陸續辦理。</p> <p>五、完成方法：依照法定程序辦理，填寫繳款書，繳納市庫。</p> <p>六、預期成果：伸張公權力維護法治，提高行政效率，並增加市庫收入。</p>					

臺北市政府社會局

歲入項目說明提要與預算明細表

經常門

中華民國110年度

單位：新臺幣元

罰金罰鍰及怠金—罰金罰鍰

罰金罰鍰及怠金—罰金罰鍰

科目名稱及編號	單位	數量	單價	預算數	說明及收入依據
合計				6,160,000	
04091900101 罰金罰鍰	年	1	15,000	15,000	違反商業團體法第63條之公司、行號，處新臺幣1,500元以上10,000元以下之罰鍰。 收入依據：依商業團體法及相關規定辦理。
	年	1	1,140,000	1,140,000	違反老人福利法第45-52條規定者，處以30,000~1,000,000元之罰鍰。 收入依據：依老人福利法第45-52條規定辦理。
	年	1	300,000	300,000	違反長期照顧服務法第47-59條規定者，處以3,000元~300,000元之罰鍰。 收入依據：依長期照顧服務法第47-59條規定辦理。
	年	1	1,300,000	1,300,000	違反性騷擾防治法第20-24條者，處以10,000元~300,000元之罰鍰。 收入依據：依性騷擾防治法第20-24條規定辦理。
	年	1	3,200,000	3,200,000	違反兒童及少年福利與權益保障法第87-109條規定者，處以3,000元~600,000元之罰鍰。 收入依據：依兒童及少年福利與權益保障法第87-109條規定辦理。
	年	1	30,000	30,000	違反社會工作師法第37-43條者，處以3,000元~100,000元之罰鍰。 收入依據：依社會工作師法第37-43條規定辦理。
	年	1	3,000	3,000	違反公益勸募條例第24-28條規定者，處新臺幣3,000元~200,000元之罰鍰(新增)。 收入依據：依公益勸募條例及相關規定辦理。
	年	1	20,000	20,000	違反人民團體法第60條規定者，處新臺幣60,000元以下之罰鍰(新增)。 收入依據：依人民團體法第60條規定及相關規定辦理。
	年	1	2,000	2,000	違反合作社法第73-74條之1及儲蓄互助社法第29、33條等規定者，處新臺幣2,000

臺北市政府社會局

歲入項目說明提要與預算明細表

經常門

中華民國110年度

單位：新臺幣元

科目名稱及編號	單位	數量	單價	預算數	說明及收入依據
	年	1	150,000	150,000	<p>~300,000元之罰鍰(新增)。 收入依據：依合作社法、儲蓄互助社法及相關規定辦理。</p> <p>違反財團法人法第13、14、19、21、22、25、27、29、59、63條規定者，處新臺幣30,000~2,000,000元之罰鍰(新增)。 收入依據：依財團法人法及相關規定辦理。</p>

罰金罰鍰及怠金—罰金罰鍰

罰金罰鍰及怠金—罰金罰鍰

臺北市政府社會局

歲入項目說明提要與預算明細表

經常門

中華民國110年度

單位：新臺幣元

賠償收入—一般賠償收入	來源別子目及 細目與編號	04091900301 賠償收入-一般賠償收入	承辦單位	秘書室、救助科	預算金額	1,000,000元	賠償收入—一般賠償收入
	歲入項目說明	<p>一、項目內容： 廠商違約罰款及急難貸款違約金收入。</p> <p>二、法令依據： 預算法及相關規定。</p> <p>三、計算方法： 1,000,000元*1年=1,000,000元。</p> <p>四、實施進度： 自110年1月1日起至110年12月31日止陸續辦理。</p> <p>五、完成方法： 依照規定填寫繳款書，繳納市庫。</p> <p>六、預期成果： 按預計項目內容執行完成。</p>					

臺北市政府社會局

歲入項目說明提要與預算明細表

經常門

中華民國110年度

單位：新臺幣元

	科目名稱及編號	單位	數量	單價	預算數	說明及收入依據
賠償收入——一般賠償收入	合計				1,000,000	
	04091900301 一般賠償收入	年	1	1,000,000	1,000,000	廠商違約罰款及急難貸款違約金收入。 收入依據：依預算法及相關規定辦理

賠償收入——一般賠償收入

臺北市政府社會局

歲入項目說明提要與預算明細表

經常門

中華民國110年度

單位：新臺幣元

	來源別子目及細目與編號	承辦單位	預算金額
行政規費收入—證照費	05091900102 行政規費收入-證照費	社工科、老福科	145,000元
歲入項目說明	<p>一、項目內容： 1.臺北市社會工作師執業及開業執照證照費收入。 2.長期照顧服務機構設立許可證書收費。</p> <p>二、法令依據： 1.依社會工作師與專科社會工作師證照及甄審審查收費標準辦理。 2.長期照顧服務人員認證證明及長期照顧服務機構設立許可證書費用收費標準。</p> <p>三、計算方法： 1.申請核發、補發或換發社會工作師執業執照或社會工作師事務所開業執照，每件收費新臺幣500元。 2.依長期照顧服務機構設立許可及管理辦法第十三條第二項及第三項辦理，按次收費1,000元證書費，預估證書費1,000元*30案=30,000元。</p> <p>四、實施進度： 自110年1月1日起至110年12月31日止陸續辦理。</p> <p>五、完成方法： 1.採逐案審核方式，依一般公文處理流程發給。 2.依照法定程序辦理，填寫繳款書，繳納市庫。</p> <p>六、預期成果： 1.提升社會工作師專業地位，建立社會工作專業服務體系，並增加市庫收入。 2.期能有效利用公共資源，並增加市庫收入。</p>		

行政規費收入—證照費

臺北市政府社會局

歲入項目說明提要與預算明細表

經常門

中華民國110年度

單位：新臺幣元

	科目名稱及編號	單位	數量	單價	預算數	說明及收入依據	
行政規費收入—證照費	合計				145,000		行政規費收入—證照費
	05091900102 證照費	人、次、份	230x1x1	500	115,000	社會工作師執照費收入。 收入依據：依社會工作師與專科社會工作師證照及甄審審查收費標準辦理	
		年	1	30,000	30,000	依長期照顧服務機構設立許可及管理辦法第13條第2項及第3項辦理，按次收費1,000元證書費。 收入依據：依長期照顧服務人員認證證明及長期照顧服務機構設立許可證書費用收費標準辦理	

臺北市政府社會局

歲入項目說明提要與預算明細表

經常門

中華民國110年度

單位：新臺幣元

使用規費收入—供應費	來源別子目及細目與編號	05091900305 使用規費收入-供應費	承辦單位	人團科	預算金額	140,000元	使用規費收入—供應費
	歲入項目說明	<p>一、項目內容：新立案之人民團體、社區發展協會圖記刊製費收入。</p> <p>二、法令依據：印信條例第14條。</p> <p>三、計算方法：新成立之人民團體、社區發展協會，依規定製發圖記並酌收刊製費用。</p> <p>四、實施進度：自110年1月1日起至110年12月31日止陸續辦理。</p> <p>五、完成方法：收取工本費，繳納市庫。</p> <p>六、預期成果：依法辦理，使用者付費原則。</p>					

臺北市政府社會局

歲入項目說明提要與預算明細表

經常門

中華民國110年度

單位：新臺幣元

	科目名稱及編號	單位	數量	單價	預算數	說明及收入依據
使用規費收入—供應費	合計				140,000	
	05091900305 供應費	年	1	140,000	140,000	新立案之人民團體、社區發展協會圖記刊製費收入(收支併列)。 收入依據：依印信條例第14條規定辦理

使用規費收入—供應費

臺北市政府社會局

歲入項目說明提要與預算明細表

經常門

中華民國110年度

單位：新臺幣元

	來源別子目及細目與編號	承辦單位	預算金額
使用規費收入—場地設施使用費	05091900306 使用規費收入-場地設施使用費	婦幼科、老福科、身障科	3,145,000元
歲入項目說明	<p>一、項目內容： 1.臺北市政府婦女中途之家使用費收入。 2.西湖綜合大樓地下停車場使用費收入。 3.西湖綜合大樓架設行動電話基地臺使用費收入。 4.臺北市身心障礙服務中心場地設施使用費收入。</p> <p>二、法令依據： 1.臺北市政府婦女中途之家管理辦法。 2.臺北市西湖綜合大樓地下停車場使用行政契約書。 3.臺北市西湖綜合大樓架設行動電話基地臺使用行政契約書。 4.臺北市身心障礙服務中心場地收費基準計收使用費。</p> <p>三、計算方法： 1.臺北市政府婦女中途之家使用費收入：18房(4.8坪分租套房)*12月*4,300元+15房(3.32坪分租雅房)*12月*3,000元+5房(2.52坪分租雅房) *12月*2,300元+3房(11.5坪獨立套房) *12月*6,200元=1,830,000元。 2.西湖綜合大樓地下停車場使用費收入：2,386,683元*4.04%(8車位/198全部車位)*2期=192,844元。 3.西湖綜合大樓架設行動電話基地臺使用費收入：1,096,200元*11.088%*1年=121,547元。 4.身心障礙服務中心場地設施使用費8個空間時段平均費用為1,000元×1,000場=1,000,000元。 5.配合預算編列至千元，增列進位數。</p> <p>四、實施進度： 自110年1月1日起至110年12月31日止陸續辦理。</p> <p>五、完成方法： 依規定程序辦理，全數解繳市庫。</p> <p>六、預期成果： 1.有效利用公共資源，並增加市庫收入。 2.推廣場地曝光度，增加身心障礙者社會參予機會。</p>		

臺北市政府社會局

歲入項目說明提要與預算明細表

經常門

中華民國110年度

單位：新臺幣元

	科目名稱及編號	單位	數量	單價	預算數	說明及收入依據	
使用規費收入—場地設施使用費	合計				3,145,000		使用規費收入—場地設施使用費
	05091900306 場地設施使用費	年	1	1,830,000	1,830,000	婦女中途之家使用費收入。 收入依據：依臺北市政府婦女中途之家管理辦法辦理	
		期	2	96,422	192,844	西湖綜合大樓地下停車場使用費收入。 收入依據：依臺北市西湖綜合大樓地下停車場使用行政契約書辦理	
		年	1	121,547	121,547	西湖綜合大樓架設行動電話基地臺使用費收入。 收入依據：依臺北市西湖綜合大樓架設行動電話基地臺使用行政契約書辦理	
		場	1,000	1,000	1,000,000	身心障礙服務中心場地設施使用費。 收入依據：依臺北市身心障礙服務中心場地收費基準計收使用費	
	年	1		609	609	配合預算編列至千元，增列進位數609元。 收入依據：	

臺北市政府社會局

歲入項目說明提要與預算明細表

經常門

中華民國110年度

單位：新臺幣元

	來源別子目及細目與編號	承辦單位	預算金額
使用規費收入—服務費	05091900307 使用規費收入-服務費	老人自費安養中心	29,687,000元
歲入項目說明	<p>一、項目內容：提供本市非經濟因素長者進住，預定進住368人之照顧費收入及超額用電電費收入。</p> <p>二、法令依據：臺北市老人自費安養機構進住自治條例及其收費標準。</p> <p>三、計算方法：1.預定進住長者368人，全年估計29,231,136元，收費項目包括服務及維護費。 (1)松柏樓:每人每月6,314元，以40人計，估計全年共收費40人*6,314元*12月=3,030,720元；松柏樓:每人每月6,094元，以12人計，估計全年共收費12人*6,094元*12月=877,536元；松柏樓:夫婦住每月9,856元，以40間計，估計全年共收費40間*9,856元*12月=4,730,880元。 (2)長青樓:每人每月7,700元，以172人計，估計全年共收費172人*7,700元*12月=15,892,800元；長青樓:每人每月7,480元，以4人計，估計全年共收費4人*7,480元*12月=359,040元；長青樓:夫婦住每月12,012元，以24間計，估計全年共收費24間*12,012元*12月=3,459,456元；長青樓:夫婦住每月12,232元，以6間計，估計全年共收費6間*12,232元*12月=880,704元。 2.超額用電電費收入37,950元*12月=455,400元。 3.配合預算編列至千元，增列進位數。</p> <p>四、實施進度：自110年1月1日起至110年12月31日止陸續辦理</p> <p>五、完成方法：依規定標準每月收繳之。</p> <p>六、預期成果：提供本市非經濟因素長者安養之需要，創新老人福利設施與服務進住長者，以增進安樂和諧之社會。</p>		

使用規費收入—服務費

臺北市政府社會局

歲入項目說明提要與預算明細表

經常門

中華民國110年度

單位：新臺幣元

	科目名稱及編號	單位	數量	單價	預算數	說明及收入依據
使用規費收入—服務費	合計				29,687,000	
	05091900307 服務費	人、月	40×12	6,314	3,030,720	松柏樓單人住，服務及維護費收入。 收入依據：依臺北市老人自費安養機構進住自治條例及其收費標準辦理
		人、月	12×12	6,094	877,536	松柏樓單人住，服務及維護費收入。 收入依據：依臺北市老人自費安養機構進住自治條例及其收費標準辦理
		間、月	40×12	9,856	4,730,880	松柏樓夫婦住，服務及維護費收入。 收入依據：依臺北市老人自費安養機構進住自治條例及其收費標準辦理
		人、月	172×12	7,700	15,892,800	長青樓單人住，服務及維護費收入。 收入依據：依臺北市老人自費安養機構進住自治條例及其收費標準辦理
		人、月	4×12	7,480	359,040	長青樓單人住，服務及維護費收入。 收入依據：依臺北市老人自費安養機構進住自治條例及其收費標準辦理
		間、月	24×12	12,012	3,459,456	長青樓夫婦住，服務及維護費收入。 收入依據：依臺北市老人自費安養機構進住自治條例及其收費標準辦理
		間、月	6×12	12,232	880,704	長青樓夫婦住，服務及維護費收入。 收入依據：依臺北市老人自費安養機構進住自治條例及其收費標準辦理
		月	12	37,950	455,400	住民超額用電電費收入。 收入依據：依臺北市老人自費安養機構進住自治條例及其收費標準辦理
	年	1	464	464	配合預算編列至千元，增列進位數464元。 收入依據：	

臺北市政府社會局

歲入項目說明提要與預算明細表

經常門

中華民國110年度

單位：新臺幣元

	來源別子目及 細目與編號	承辦單位	預算金額	
財產孳息— 權利金	07091900102 財產孳息-權利金	老福科	3,219,000元	
歲 入 項 目 說 明	<p>一、項目內容： 1.朱崙老人公寓權利金收入。 2.東明機構住宿式長照機構權利金收入。 3.奇岩長青樂活大樓住宿式長照機構權利金租金收入。</p> <p>二、法令依據： 1.依臺北市市有財產委託經營管理自治條例。 2.臺北市政府市有社會福利服務設施委託經營管理契約書。</p> <p>三、計算方法： 1.朱崙老人公寓權利金收入：預估委託民間經營每年盈餘2,282,205元之80%=1,825,764元，做為每年權利金繳交予政府。 2.東明機構住宿式長照機構權利金收入：23,531元(定額收取)*12月=282,372元。 3.奇岩長青樂活大樓住宿式長照機構權利金租金收入：預估委託經營每年盈餘4,440,028元之30%=1,332,008元(每月約111,000元)，做為每年權利金繳交予政府；本案預計109年11月起開辦，且營運當月起前6個月減半計收，故權利金自110年1至4月總數為222,000元(111,000元*4個月*0.5)，110年5至12月權利金總數為888,000元(111,000元*8個月)，110年總計1,110,000元(222,000元+888,000元)。 4.配合預算編列至千元，增列進位數。</p> <p>四、實施進度： 自110年1月1日起至110年12月31日止陸續辦理。</p> <p>五、完成方法： 依照規定填寫繳款書，繳納市庫。</p> <p>六、預期成果： 期能有效利用公共資源，並增加市庫收入。</p>			財產孳息— 權利金

臺北市政府社會局

歲入項目說明提要與預算明細表

經常門

中華民國110年度

單位：新臺幣元

	科目名稱及編號	單位	數量	單價	預算數	說明及收入依據
財產孳息—權利金	合計				3,219,000	
	07091900102 權利金	年	1	1,825,764	1,825,764	朱崙老人公寓權利金收入(新增)。 收入依據：依臺北市市有財產委託經營管理自治條例及臺北市政府市有社會福利服務設施委託經營管理契約書
		年	1	282,372	282,372	東明機構住宿式長照機構權利金收入(新增)。 收入依據：依臺北市市有財產委託經營管理自治條例及臺北市政府市有社會福利服務設施委託經營管理契約書
		年	1	1,110,000	1,110,000	奇岩長青樂活大樓住宿式長照機構權利金收入(新增)。 收入依據：依臺北市市有財產委託經營管理自治條例及臺北市政府市有社會福利服務設施委託經營管理契約書
		年	1	864	864	配合預算編列至千元，增列進位數864元。 收入依據：

財產孳息—權利金

臺北市政府社會局

歲入項目說明提要與預算明細表

經常門

中華民國110年度

單位：新臺幣元

	來源別子目及細目與編號	承辦單位	救助科、身障科、老福科、社工科、安養中心、秘書室	預算金額
	07091900103 財產孳息-租金收入			46,616,000元
財產孳息—租金收入	<p>一、項目內容：</p> <p>1.大安區仁愛段3小段28、56地號、文山區華興段1小段253地號及市產租用人繳交土地租金收入。 2.中正區社會福利綜合大樓、中正區河堤段三小段261地號及新北市板橋區莊敬路31號市有公用房地使用費收入。 3.文山區政中心附屬大樓、城中社會福利綜合大樓、三玉、延吉大樓、成功國宅及文山婦女暨家庭服務中心停車場租金收入 4.文山區崇德隆盛改建A基地汀州路4段251號及253號、台電設置變電箱、老人自費安養中心理髮室、美髮室及設置投幣式洗、烘衣機、青銀共居方案、南港區玉成大樓八德路4段768-1號、內湖區清白里區民活動中心、信義區民活動中心社福團體辦公室、至善、兆如、文山老人養護中心、陽明老人公寓、中山老人住宅暨服務中心、大龍老人住宅、奇岩長青樂活大樓租金收入。 5.信義區民活動中心社福團體辦公室、至善、文山老人養護中心、陽明老人公寓、中山老人住宅暨服務中心、大龍老人住宅地租收入。</p> <p>二、法令依據：</p> <p>1.依臺北市市有財產管理自治條例相關規定及契約書辦理。 2.依臺北市寺廟使用市有土地處理要點相關規定及契約書辦理。 3.依市區道路使用費收費標準。 4.依臺北市市有房地被無權占用使用補償金計收原則。 5.依臺北市市有公用房地提供使用辦法辦理。 6.依長期照顧服務法第17條辦理。 7.依新北市板橋區莊敬路31號市有公用房地提供使用行政契約辦理。 8.依臺北市文山區政中心附屬大樓政府地下停車場提供使用行政契約書辦理。 9.依臺北市社會福利綜合大樓地下停車場提供使用行政契約書。 10.依三玉延吉大樓附設停車場提供使用行政契約書辦理。 11.依臺北市市有非公用土地出租租金計收基準。 12.依臺北市政府市有社會福利服務設施委託經營管理契約書。</p> <p>三、計算方法：</p> <p>1.文山區崇德隆盛改建A基地：36,015*12月=432,180元。2.中正區社會福利綜合大樓：50,200*12月=602,400元、新北市板橋區莊敬路31號：630,545*1年=630,545元。3.城中社會福利綜合大樓：292,715*12期=3,512,580元。4.南港區玉成大樓八德路4段768-1號：908,021元/年。5.至善老人安養護中心：(2,700元*28,407.56平方公尺+690元*52平方公尺)*5%*60%=2,302,089元、文山老人養護中心：49,400元*775平方公尺*0.0959*4層*5%*60%*83.82%≈369,297元、陽明老人公寓：(61,498元*2957.40平方公尺+61,500元*40.92平方公尺)*51.8%*5%*60%≈2,865,432元、中山老人住宅暨服務中心：85,973元*2,914平方公尺*59%*5%*60%≈4,434,298元、大龍老人住宅：392,000元*12月*35.98322%≈1,692,651元、至善老人安養護中心、兆如老人安養護中心、文山老人養護中心、陽明老人公寓、中山老人住宅租金收入：按108年實際建物課稅現值*10%計算。6.三玉、延吉大樓：每月租金437,294元*12月=5,247,528元。7.按月、年、期收取租金。8.配合預算編列至千元，增列進位數。</p> <p>四、實施進度：自110年1月1日起至110年12月31日止陸續辦理。</p> <p>五、完成方法：依照規定填寫繳款書，繳納市庫。</p> <p>六、預期成果：期能有效利用公共資源，並增加市庫收入。</p>			
歲入項目說明				

臺北市政府社會局

歲入項目說明提要與預算明細表

經常門

中華民國110年度

單位：新臺幣元

	科目名稱及編號	單位	數量	單價	預算數	說明及收入依據
財產孳息—租金收入	合計				46,616,000	
	07091900103 租金收入	年	1	278,388	278,388	火聖廟租用大安區仁愛段3小段28地號土地租金。 收入依據：依臺北市市有財產管理自治條例相關規定、臺北市寺廟使用市有土地處理要點相關規定及契約書辦理
		年	1	51,480	51,480	大安區仁愛段3小段56地號土地租金。 收入依據：依臺北市市有財產管理自治條例相關規定及契約書辦理
		年	1	42,216	42,216	文山區華興段1小段253地號土地租金。 收入依據：依臺北市市有財產管理自治條例相關規定及契約書辦理
		期	1	1,295	1,295	台電設置變電箱租金收入。 收入依據：依市區道路使用費收費標準
		年	1	8,425	8,425	市產租用人繳交土地租金(永公-無權占用使用補償金)。 收入依據：依臺北市市有財產管理自治條例、臺北市市有房地被無權占用使用補償金計收原則
		年	1	19,263	19,263	中正區河堤段三小段261地號公用土地使用費收入(新增)。 收入依據：依臺北市市有公用房地提供使用辦法辦理
		月	12	36,015	432,180	文山區崇德隆盛改建A基地汀州路4段251號及253號租金收入。 收入依據：依臺北市市有公用房地提供使用辦法辦理
		年	1	908,021	908,021	南港區玉成大樓八德路4段768-1號租金收入(新增)。 收入依據：依臺北市市有公用房地提供使用辦法辦理
	年	1	89,458	89,458	內湖區清白里區民活動中心租金收入(辦理老人日間照顧中心)(新增)。 收入依據：依長期照顧服務	

臺北市政府社會局

歲入項目說明提要與預算明細表

經常門

中華民國110年度

單位：新臺幣元

	科目名稱及編號	單位	數量	單價	預算數	說明及收入依據
財產孳息—租金收入						法第17條辦理
		月	12	4,400	52,800	老人自費安養中心理髮室、美髮室之租金收入。 收入依據：依臺北市市有公用房地提供使用辦法辦理
		月	12	10,000	120,000	老人自費安養中心設置投幣式洗、烘衣機之租金收入。 收入依據：依臺北市市有公用房地提供使用辦法辦理
		間、月	6x12	2,500	180,000	老人自費安養中心青銀共居方案租金收入(新增)。 收入依據：依臺北市市有公用房地提供使用辦法辦理
		年	1	602,400	602,400	中正區社會福利綜合大樓公用房地使用費收入。 收入依據：依臺北市市有公用房地提供使用辦法辦理
		年	1	630,545	630,545	新北市板橋區莊敬路31號市有公用房地使用費收入。 收入依據：依臺北市市有公用房地提供使用辦法及新北市板橋區莊敬路31號市有公用房地提供使用行政契約辦理
		期	4	38,192	152,768	文山區政中心附屬大樓地下停車場租金收入。 收入依據：依臺北市市有公用房地提供使用辦法及臺北市文山區政中心附屬大樓政府地下停車場提供使用行政契約書辦理
		月	12	292,715	3,512,580	城中社會福利綜合大樓地下停車場租金收入。 收入依據：依臺北市市有公用房地提供使用辦法及臺北市社會福利綜合大樓地下停車場提供使用行政契約書
		年	1	74,632	74,632	信義區民活動中心社福團體辦公室地租收入(新增)。 收入依據：依據臺北市市有公用房地提供使用辦法及行政契約書辦理
	年	1	2,302,089	2,302,089	至善老人安養護中心地租收入(新增)。 收入依據：依臺北市市有非公用土地出租租金計收基準	

財產孳息—租金收入

臺北市政府社會局

歲入項目說明提要與預算明細表

經常門

中華民國110年度

單位：新臺幣元

	科目名稱及編號	單位	數量	單價	預算數	說明及收入依據
財產孳息－租金收入		年	1	369,297	369,297	及臺北市政府市有社會福利服務設施委託經營管理契約書
		年	1	2,865,432	2,865,432	文山老人養護中心地租收入(新增)。 收入依據：依臺北市市有非公用土地出租租金計收基準及臺北市政府市有社會福利服務設施委託經營管理契約書
		年	1	4,434,298	4,434,298	陽明老人公寓地租收入(新增)。 收入依據：依臺北市市有非公用土地出租租金計收基準及臺北市政府市有社會福利服務設施委託經營管理契約書
		年	1	4,434,298	4,434,298	中山老人住宅暨服務中心地租收入(新增)。 收入依據：依臺北市市有非公用土地出租租金計收基準及臺北市政府市有社會福利服務設施委託經營管理契約書
		年	1	1,692,651	1,692,651	大龍老人住宅地租收入(新增)。 收入依據：依臺北市市有非公用土地出租租金計收基準及臺北市政府市有社會福利服務設施委託經營管理契約書
		年	1	17,340	17,340	信義區民活動中心社福團體辦公室租金收入(新增)。 收入依據：依臺北市市有公用房地提供使用辦法及臺北市政府市有社會福利服務設施委託經營管理契約書
		年	1	7,636,400	7,636,400	至善老人安養護中心租金收入(新增)。 收入依據：依臺北市市有公用房地提供使用辦法及臺北市政府市有社會福利服務設施委託經營管理契約書
	年	1	6,995,850	6,995,850	兆如老人安養護中心租金收入(新增)。 收入依據：依臺北市市有公用房地提供使用辦法及臺北市政府市有社會福利服務設	

財產孳息－租金收入

臺北市政府社會局

歲入項目說明提要與預算明細表

經常門

中華民國110年度

單位：新臺幣元

財產孳息－租金收入

財產孳息－租金收入

科目名稱及編號	單位	數量	單價	預算數	說明及收入依據
	年	1	582,080	582,080	施委託經營管理契約書 文山老人養護中心租金收入(新增)。 收入依據：依臺北市市有公用房地提供使用辦法及臺北市政府市有社會福利服務設施委託經營管理契約書
	年	1	1,915,330	1,915,330	陽明老人公寓租金收入(新增)。 收入依據：依臺北市市有公用房地提供使用辦法及臺北市政府市有社會福利服務設施委託經營管理契約書
	年	1	1,732,104	1,732,104	中山老人住宅暨服務中心租金收入(新增)。 收入依據：依臺北市市有公用房地提供使用辦法及臺北市政府市有社會福利服務設施委託經營管理契約書
	年	1	3,011,349	3,011,349	大龍老人住宅租金收入(新增)。 收入依據：依臺北市市有公用房地提供使用辦法及臺北市政府市有社會福利服務設施委託經營管理契約書
	年	1	5,247,528	5,247,528	三玉、延吉大樓附設停車場租金收入(新增)。 收入依據：依據臺北市市有公用房地提供使用辦法及三玉延吉大樓附設停車場提供使用行政契約書辦理
	年	1	122,100	122,100	成功國宅第10棟停車場租金收入(新增) 收入依據：臺北市政府社會局成功國宅第10棟停車場管理使用規範
	期	2	117,579	235,158	文山婦女暨家庭服務中心地下停車場租金收入(新增)。 收入依據：依景新聯合辦公大樓地下平面停車場使用行政契約規定
	年	1	300,000	300,000	奇岩長青樂活大樓1樓商店租金收入(新增)。 收入依據：依臺北市政府市有社會福利服務設施委託經營管理契約書

臺北市政府社會局

歲入項目說明提要與預算明細表

經常門

中華民國110年度

單位：新臺幣元

科目名稱及編號	單位	數量	單價	預算數	說明及收入依據
財產孳息－租金收入	年	1	543	543	配合預算編列至千元，增列進位數543元。 收入依據：
財產孳息－租金收入					

臺北市政府社會局

歲入項目說明提要與預算明細表

經常門

中華民國110年度

單位：新臺幣元

來源別子目及 細目與編號	07091900501 廢舊物資售價-廢舊物資售價	承辦單位	秘書室	預算金額	100,000元
歲 入 項 目 說 明	<p>一、項目內容：財物報廢殘值收入。</p> <p>二、法令依據：預算法及相關規定。</p> <p>三、計算方法：100,000元*1年=100,000元</p> <p>四、實施進度：自110年1月1日起至110年12月31日止陸續辦理。</p> <p>五、完成方法：依照規定填寫繳款書，繳納市庫。</p> <p>六、預期成果：按預計項目內容執行完成。</p>				

廢舊物資售價—廢舊物資售價

廢舊物資售價—廢舊物資售價

臺北市政府社會局

歲入項目說明提要與預算明細表

經常門

中華民國110年度

單位：新臺幣元

科目名稱及編號	單位	數量	單價	預算數	說明及收入依據
合計				100,000	
07091900501 廢舊物資售價	年	1	100,000	100,000	財物報廢殘值收入。 收入依據：依預算法及相關 規定辦理

廢舊物資售價－廢舊物資售價

廢舊物資售價－廢舊物資售價

臺北市政府社會局

歲入項目說明提要與預算明細表

經常門

中華民國110年度

單位：新臺幣元

	來源別子目及細目與編號	12091900201 雜項收入-收回以前年度歲出	承辦單位	救助科、身障科、老福科、婦幼科	預算金額	3,897,000元	
雜項收入—收回以前年度歲出	<p>一、項目內容： 1.收回以前年度社會救助相關補助溢領款。 2.收回以前年度身心障礙者相關補助溢領款。 3.收回以前年度老人相關補助溢領款及老人保護安置先行支付款。 4.收回以前年度托育補助及育兒津貼溢領款。</p> <p>二、法令依據： 預算法及相關規定。</p> <p>三、計算方法： 預估3,897,000元*1年=3,897,000元。</p> <p>四、實施進度： 自110年1月1日起至110年12月31日止陸續辦理。</p> <p>五、完成方法： 依照規定填寫繳款書，繳納市庫。</p> <p>六、預期成果： 依規定收回補助溢領款。</p>						雜項收入—收回以前年度歲出
歲入項目說明							

臺北市政府社會局

歲入項目說明提要與預算明細表

經常門

中華民國110年度

單位：新臺幣元

	科目名稱及編號	單位	數量	單價	預算數	說明及收入依據
雜項收入—收回以前年度歲出	合計				3,897,000	
	12091900201 收回以前年度歲出	年	1	500,000	500,000	收回以前年度社會救助相關補助溢領款。 收入依據：依預算法及相關規定辦理
		年	1	1,600,000	1,600,000	收回以前年度身心障礙者相關補助溢領款。 收入依據：依預算法及相關規定辦理
		年	1	1,297,000	1,297,000	收回以前年度老人相關補助溢領款及老人保護安置先行支付款。 收入依據：依預算法及相關規定辦理
		年	1	500,000	500,000	收回以前年度托育補助及育兒津貼溢領款。 收入依據：依預算法及相關規定辦理

雜項收入—收回以前年度歲出

臺北市政府社會局

歲入項目說明提要與預算明細表

經常門

中華民國110年度

單位：新臺幣元

	來源別子目及細目與編號	12091900210 雜項收入-其他雜項收入	承辦單位	救助科、秘書室、 人團科、老福科	預算金額	8,418,000元	
雜項收入—其他雜項收入	<p>一、項目內容： 1.平宅優待借住戶繳納之維護費及安康中繼住宅使用費之收入，作為平宅維護修繕用。 2.配住公家宿舍員工扣繳房租津貼及宿舍使用費收入。 3.出售招標文件圖說工本費收入。 4.至善老人安養護中心回饋金收入、兆如老人安養護中心回饋金收入、文山老人養護中心回饋金收入、中山老人住宅暨服務中心回饋金收入及大龍老人住宅回饋金收入。 5.委託辦理「臺北NPO聚落」回饋金收入。</p> <p>二、法令依據： 1.依臺北市平價住宅分配及管理自治條例及臺北市安康中繼住宅管理暨收費要點辦理。 2.依全國軍公教員工待遇支給要點及臺北市政府所屬各機關學校職務宿舍設置管理要點第10點規定辦理。 3.依預算法及相關規定辦理。 4.依臺北市政府市有社會福利服務設施委託經營管理契約書辦理。</p> <p>三、計算方法： 1.依各平宅維護費標準、安康中繼住宅使用費標準計算，以借住戶數中繼住宅戶數推估，戶數*10% (每年退住率)*每月維護費*12月，計算後再將各平宅金額加總。 2.配住公家宿舍員工扣繳房租津貼及宿舍使用費收入:委任4職等至薦任7職等1人*12月*(600元+1,545元)+委任4職等至薦任7職等1人*12月*(600元+2,892元)+委任4職等至薦任7職等1人*12月*(600元+3,173元)+委任1職等至3職等1人*12月*(500元+3,073元)+委任1職等至3職等1人*12月*(500元+1,594元)=180,924元。 3.出售招標文件圖說工本費收入:50元*5份*12月=3,000元。 4.依受託單位106及107年回饋金平均值編列。 5.以每月盈餘20,000元估算：20,000元 × 12個月 × 10% = 24,000元。 6.配合預算編列至千元，增列進位數。</p> <p>四、實施進度： 自110年1月1日起至110年12月31日止陸續辦理。</p> <p>五、完成方法： 依照規定填寫繳款書，繳納市庫。</p> <p>六、預期成果： 1.促使平宅設施更趨完善，並增加市庫收入。 2.期能有效利用公共資源，並增加市庫收入。</p>						雜項收入—其他雜項收入
歲入項目說明							

臺北市政府社會局

歲入項目說明提要與預算明細表

經常門

中華民國110年度

單位：新臺幣元

	科目名稱及編號	單位	數量	單價	預算數	說明及收入依據
雜項收入—其他雜項收入	合計				8,418,000	
	12091900210 其他雜項收入	年	1	6,671,754	6,671,754	平宅優待借住戶繳納之維護費及安康中繼住宅使用費之收入，作為平宅維護修繕用(收支併列)。收入依據：依臺北市平價住宅分配及管理自治條例及臺北市安康中繼住宅管理暨收費要點辦理
		年	1	180,924	180,924	配住公家宿舍員工扣繳房租津貼及宿舍使用費收入。收入依據：依全國軍公教員工待遇支給要點及臺北市政府所屬各機關學校職務宿舍設置管理要點第10點規定辦理
		月、份	12×5	50	3,000	出售招標文件圖說工本費收入。收入依據：依預算法及相關規定辦理
		年	1	313,180	313,180	至善老人安養護中心回饋金收入(新增)。收入依據：依臺北市政府市有社會福利服務設施委託經營管理契約書
		年	1	456,168	456,168	兆如老人安養護中心回饋金收入(新增)。收入依據：依臺北市政府市有社會福利服務設施委託經營管理契約書
		年	1	32,801	32,801	文山老人養護中心回饋金收入(新增)。收入依據：依臺北市政府市有社會福利服務設施委託經營管理契約書
		年	1	342,137	342,137	中山老人住宅暨服務中心回饋金收入(新增)。收入依據：依臺北市政府市有社會福利服務設施委託經營管理契約書
		年	1	393,520	393,520	大龍老人住宅回饋金收入(新增)。收入依據：依臺北市政府市有社會福利服務設施委託經營管理契約書
	年	1	24,000	24,000	委託辦理「臺北NPO聚落」	

臺北市政府社會局

歲入項目說明提要與預算明細表

經常門

中華民國110年度

單位：新臺幣元

	科目名稱及編號	單位	數量	單價	預算數	說明及收入依據
雜項收入—其他雜項收入		年	1	516	516	回饋金收入(新增)。 收入依據：依預算法及相關規定辦理 配合預算編列至千元，增列進位數516元。 收入依據：
雜項收入—其他雜項收入						

臺北市政府社會局

歲出計畫說明提要與各項費用明細表

中華民國110年度

單位：新臺幣元

業務計畫及工作計畫 名稱與編號	61091900401 社會保險業務-社會保險	承辦 單位	社會救助科、身心障礙福 利科	預算 金額	669,170,000元
<p>社會保險業務——社會保險</p> <p>歲出計畫說明</p>	<p>一、項目內容：1.補助低收入戶及中低收入戶(未加入軍公教勞保者)、所得未達一定標準者及輕度身心障礙者參加國民年金之保險費。 2.身心障礙者參加社會保險依規定申請保險費補助。</p> <p>二、預期成果：1.維護低收入戶、中低收入戶、所得未達一定標準及輕度身心障礙者市民之保費補助權益。 2.建構保障低收入戶、中低收入戶、所得未達一定標準及輕度身心障礙者市民於老年及發生身心障礙時之基本經濟安全網。 3.身心障礙者每月約60,000人可申請自付保險費補助。</p>				

臺北市政府社會局

歲出計畫說明提要與各項費用明細表

中華民國110年度

單位：新臺幣元

分支計畫及用途別科目	單位	數量	單價	預算數	說明
社會保險業務—社會保險 合計				669,170,000	較上年度預算數687,411,000元，減少18,241,000元。
01社會保險				669,170,000	較上年度預算數687,411,000元，減少18,241,000元。
4000 獎補助費				669,170,000	
4055 社會保險負擔	年	1	406,169,655	406,169,655	補助低收入及中低收入戶(未加入軍公教勞保者)、所得未達一定標準者及輕度身心障礙者參加國民年金之保險費。
	年	1	87,000,000	87,000,000	補助輕度身心障礙者全民健康保險保險費之4分之1。
	年	1	176,000,000	176,000,000	補助身心障礙者參加社會保險之保險費。
	年	1	345	345	配合預算編列至千元，增列進位數345元。

臺北市政府社會局

歲出計畫說明提要與各項費用明細表

中華民國110年度

單位：新臺幣元

<p>業務計畫及工作計畫 名稱與編號</p>	<p>62091900201 經濟安全及平宅服務業務-經濟安 全</p>	<p>承辦 單位</p>	<p>救助科、身障科、老福 科、婦幼科、兒少科、社 工科</p>	<p>預算 金額</p>	<p>8,391,428,000元</p>
<p>經濟安全及平宅服務業務——經濟安全</p> <p>歲出計畫說明</p>	<p>一、項目內容：</p> <ol style="list-style-type: none"> 1.輔導市民以工代賑：透過以工代賑方式輔導本市經濟弱勢市民自立。 2.低收入戶及中低收入戶查定：由各區里幹事訪視調查及各區公所初審，本局複審，每年定期總清查。 3.經濟扶助：核發低收入戶家庭生活補助、就學交通、就學生活補助等，並辦理市民急難救助及災害救助。 4.依據臺北市市民醫療補助自治條例，符合申請資格者得自出院之日起6個月內檢附相關證件提出申請。 5.辦理老人健保保費自付額補助，以維護老人健康。 6.提供弱勢家庭兒少生活、醫療補助及特殊境遇家庭經濟協助。 <p>二、預期成果：</p> <ol style="list-style-type: none"> 1.提供災害受災戶災害救助金，以協助其渡過難關，回復正常生活，減少災害所帶來之衝擊。 2.輔導市民以工代賑：每月2,200人參加以工代賑，改善生活，協助自立。 3.低收入戶及中低收入戶查定：每年申請約7,200戶。每年總清查約23,000戶，期了解低收入戶現況，供社會福利服務參考。 4.經濟扶助：辦理各項生活扶助、改善低收入戶、身心障礙者、弱勢家庭及特殊境遇家庭之經濟與生活。 5.全年市民醫療補助計14,682人次。 6.辦理老人健保保費自付額補助，以減輕老人經濟負擔，並增進老人健康。 				
	<p>經濟安全及平宅服務業務——經濟安全</p>				

臺北市政府社會局

歲出計畫說明提要與各項費用明細表

中華民國110年度

單位：新臺幣元

分支計畫及用途別科目	單位	數量	單價	預算數	說明
合計				8,391,428,000	較上年度預算數9,037,873,000元，減少646,445,000元。
02經濟安全業務				8,391,428,000	較上年度預算數9,037,873,000元，減少646,445,000元。
2000 業務費				4,149,000	
2009 通訊費	件	33,500	43	1,440,500	辦理社會救助各項補助、以工代賑、醫療補助、國民年金等業務用郵資（雙掛號）。
2027 保險費	部、月	14×12	1,235	207,480	辦理經濟扶助業務及災害警用所需電話費。
2036 按日按件計資酬金	人	328	500	164,000	災害防救人員投保意外保險。
2051 物品	人次	16	2,500	40,000	辦理經濟扶助各項業務聘請專家學者專業指導及會議委員出席費。
	節	13	2,000	26,000	辦理低收入戶、中低收入戶、中低收入老人生活津貼、身心障礙者生活補助及國民年金業務工作研討講師鐘點費。
	月	12	15,000	180,000	辦理經濟扶助各項業務所需公文用紙、信封等用品。
	種、月	5×12	2,000	120,000	辦理低收入戶、中低收入戶、急難救助、災害救助及以工代賑等業務所需文具紙張等用品。
	批	1	111,000	111,000	辦理經濟扶助等各項業務傳真機用品及用紙、碳粉及資料夾等用品。
	年	1	25,950	25,950	辦理醫療補助業務所需各種文具紙張等用品。
	年	1	43,740	43,740	辦理災害業務所需有關物品費用。

經濟安全及平宅服務業務－經濟安全

經濟安全及平宅服務業務－經濟安全

臺北市政府社會局

歲出計畫說明提要與各項費用明細表

中華民國110年度

單位：新臺幣元

分支計畫及用途別科目	單位	數量	單價	預算數	說明
2054 一般事務費	批	1	987,826	987,826	辦理低收入戶、中低收入戶、中低收入老人生活津貼及身心障礙者生活補助總清查業務所需文具紙張等物品費用。
				761,214	
	本	4,000	24.75	99,000	印製社會救助服務人員手冊。
	批	1	312,400	312,400	印製各項經濟扶助、急難救助、災害救助、以工代賑、醫療補助等各項申請表格、通知書、措施簡介、總清查報告等資料。
	批	1	10,000	10,000	印製低收入戶卡及中低收入戶卡。
	批	1	8,000	8,000	獎勵慈善機構及個人熱心捐助之獎牌、獎狀。
	種、年	8×1	15,000	120,000	辦理中低收入老人生活津貼、低收入戶生活扶助、中低收入戶、身心障礙者生活補助、以工代賑、災害救助、急難救助及國民年金等工作人員研習會相關費用。
	式	1	84,000	84,000	辦理脫貧方案教育訓練、研討及收集相關資料費用。
	臺、月、張	2×12×8866.67	0.6	127,680	辦理經濟扶助各項業務影印機使用費。
	年	1	134	134	配合預算編列至千元，增列進位數134元。
2072 國內旅費				12,400	
	人、天	4×2	1,550	12,400	赴其他縣市參加社會救助會議及業務研習觀摩。
2081 運費				7,290	
	車次	9	810	7,290	各種災害救助物資運費。
2084 短程車資				21,600	
	年	1	21,600	21,600	員工外出洽辦公務所需之交通費。
4000 獎補助費				8,387,279,000	

經濟安全及平宅服務業務—經濟安全

經濟安全及平宅服務業務—經濟安全

臺北市政府社會局

歲出計畫說明提要與各項費用明細表

中華民國110年度

單位：新臺幣元

分支計畫及用途別科目	單位	數量	單價	預算數	說明
4065 社會福利津貼及濟助	年	1	1,822,320,976	1,822,320,976	低收入戶生活扶助（含低收入戶生活扶助672,071,976元、低收入戶兒童、少年生活補助791,434,000元、低收入戶18歲以上就學生活補助230,159,139元、低收入戶懷孕營養補助及生育補助、三節改善低收入戶營養品實物代金、低收入戶老人、產婦及嬰兒營養補助128,655,861元）。
	年	1	915,000,000	915,000,000	身心障礙津貼。
	年	1	349,500,000	349,500,000	補助5歲以下兒童育兒津貼。
	年	1	611,000,000	611,000,000	兒童托育補助。
	年	1	25,850,000	25,850,000	特殊境遇家庭緊急生活補助。
	年	1	10,500,000	10,500,000	特殊境遇家庭6歲以下兒童托育津貼及15歲以下子女生活津貼。
	年	1	12,000,000	12,000,000	弱勢家庭兒童及少年緊急生活及照顧扶助。
	年	1	254,841,600	254,841,600	分級租金補貼新制補助低收入戶、中低收入戶加碼金。
	年	1	6,000,000	6,000,000	災害救助金。
	年	1	1,460,000	1,460,000	災害緊急救助用品（含民防、防災公園）。
	年	1	12,811,000	12,811,000	低收入戶市民喪葬補助。
	年	1	16,000,000	16,000,000	低收入戶國中以上就學子女交通補助費。
	年	1	15,000,000	15,000,000	急難救助。
	年	1	70,000,000	70,000,000	醫療補助。
	年	1	407,308,869	407,308,869	輔導市民以工代賑工作。
	年	1	65,000,000	65,000,000	身心障礙者房屋租金補貼。
年	1	300,000	300,000	身心障礙者購買停車位、房屋貸款利息補貼及承租停車位租金補助。	

經濟安全及平宅服務業務—經濟安全

經濟安全及平宅服務業務—經濟安全

臺北市政府社會局

歲出計畫說明提要與各項費用明細表

中華民國110年度

單位：新臺幣元

分支計畫及用途別科目	單位	數量	單價	預算數	說明	
經濟安全及平宅服務業務—經濟安全 4070 公費就養及醫療補助 4090 其他補助及捐助	年	1	2,295,618,035	2,295,618,035	辦理本市老人健保費補助。	
	年	1	40,000,000	40,000,000	低收入戶、委託收容及危機家庭兒童托育補助。	
	年	1	7,500,000	7,500,000	辦理18歲以下弱勢兒童及少年醫療補助。	
	年	1	29,500,000	29,500,000	辦理臨時看護補助。	
	年	1	146,899,520	146,899,520	社會住宅分級租金補貼。	
					1,268,827,000	
	年	1	1,268,827,000	1,268,827,000	補助身心障礙者日間照顧及住宿式照顧費、委託機構收容無依身心障礙者全民健康保險自付部分保險費、伙食費、住院看護費、特別照顧費、雜費、慢性精神病患鑑定醫師出診費等。	
					4,042,000	
	年	1	802,000	802,000	平價住宅低收入戶搬遷補助。	
	年	1	3,240,000	3,240,000	福德平宅居民拆遷安置費、自行在外租屋租金補助費（新增）。	

臺北市政府社會局

歲出計畫說明提要與各項費用明細表

中華民國110年度

單位：新臺幣元

業務計畫及工作計畫 名稱與編號	62091900202 經濟安全及平宅服務業務-平價住 宅服務	承辦 單位	社會救助科	預算 金額	8,719,000元
<p>經濟安全及平宅服務業務——平價住宅服務</p> <p>歲出計畫說明</p>	<p>一、項目內容：</p> <ol style="list-style-type: none"> 1.編列維護費用，辦理平價住宅維護修繕工作，以維居住安全。 2.平宅住戶每百戶設置社會工作人員1人，輔導平宅居民改善生活；每滿500戶並設技工1名，辦理住宅維護工作。 3.本市現有平宅4處，計1,096戶，借予本市低收入戶居住，因平宅居民生活困難，教育程度較低，且身體欠佳，欠缺相關資源，故提供相關輔導服務以協助提升居民問題解決能力及充實社會適應能量。 4.平宅一般修繕維護費用乃依據平價住宅分配及管理自治條例之規定，由借住戶自行繳納，並採收支併列方式辦理修繕。 <p>二、預期成果：</p> <ol style="list-style-type: none"> 1.本市現有平宅1,096戶，藉由妥為管理及分配，協助經濟弱勢者滿足其居住的需求。 2.透過社工專業輔導，協助平宅居民生活改善、經濟自立、早日脫離貧窮。 				

臺北市政府社會局

歲出計畫說明提要與各項費用明細表

中華民國110年度

單位：新臺幣元

分支計畫及用途別科目	單位	數量	單價	預算數	說明
合計				8,719,000	較上年度預算數10,232,000元，減少1,513,000元。
02平價住宅				8,719,000	較上年度預算數10,232,000元，減少1,513,000元。
2000 業務費				8,719,000	
2006 水電費				297,420	
	年	1	56,807	56,807	安康、延吉、福民、大同之家4處平宅辦公室水費，以及平宅公共設施及尚未分配房屋全年水費。
	年	1	239,455	239,455	安康、延吉、福民、大同之家4處平宅辦公室電費，以及平宅公共設施及尚未分配房屋全年電費。
	年	1	1,158	1,158	平宅瓦斯費。
2009 通訊費				116,400	
	年	1	8,400	8,400	通知借住平宅居民抽籤、簽約及公證等文件掛號郵資。
	年	1	93,600	93,600	平宅社工員辦公室電話費。
	年	1	14,400	14,400	平宅督導聯絡緊急事直行動電話通訊費。
2024 稅捐及規費				601,393	
	式	1	385,643	385,643	平宅占用戶地價稅。
	次	185	750	138,750	平宅借住簽約公證費。
	戶	22	3,500	77,000	違約平宅住戶強制執行費。
2036 按日按件計資酬金				93,000	
	人次	10	2,500	25,000	辦理平宅個案輔導與管理相關會議邀請專家學者指導出席費。
	節	19	2,000	38,000	平宅專案研討外聘講師鐘點費。
	次	15	2,000	30,000	社工人員非上班時間緊急案件處遇費。
2051 物品				34,320	
	年	1	8,520	8,520	業務用文具紙張、物品及材

經濟安全及平宅服務業務－平價住宅服務

經濟安全及平宅服務業務－平價住宅服務

臺北市政府社會局

歲出計畫說明提要與各項費用明細表

中華民國110年度

單位：新臺幣元

分支計畫及用途別科目	單位	數量	單價	預算數	說明
2054 一般事務費	支	74	300	22,200	料等。 滅火器換粉。
	支	4	900	3,600	滅火器。
	張	2,463	5	12,315	842,563 印製平宅借住契約、個案資料及借住申請表、審查表、期滿住戶通知及續約公證文件。
	年	1	107,200	107,200	辦理平宅辦公室、活動中心及公共場所清潔用具、衛生用品及環保垃圾袋。
	年	1	10,000	10,000	平宅違建物拆除及清運費。
	年	1	200,000	200,000	平宅社區睦鄰活動相關經費(如睦鄰小組、社區媽媽、青少年服務隊，含座談會、訓練教材費、聯誼活動及互助服務等)。
	次	4	30,000	120,000	平宅居民關懷輔導工作坊，包括辦理親子工作坊、兒童少年工作坊、女性工作坊等所需交通、便當費、飲料、門票、保險及雜費等。
	年	1	88,000	88,000	平宅內各棟樓梯間、地下室、活動中心、服務站等公共場所消毒。
	年	1	95,000	95,000	平宅水塔清洗、平宅化糞池清理費。
	年	1	4,680	4,680	護送社區居民至養護機構車費。
	臺、月、張	3×12×7700	0.6	166,320	延吉、安康、福民平宅影印機使用費。
	年	1	38,200	38,200	平宅維護費超商代收手續費。
	2063 房屋建築養護費	年	1	848	848
年		1	1,845,000	1,845,000	6,671,754 土木雜項(鋁門窗、隔間、天花板、地磚、粉刷等)，為安

經濟安全及平宅服務業務—平價住宅服務

經濟安全及平宅服務業務—平價住宅服務

臺北市政府社會局

歲出計畫說明提要與各項費用明細表

中華民國110年度

單位：新臺幣元

分支計畫及用途別科目	單位	數量	單價	預算數	說明	
經濟安全及平宅服務業務—平價住宅服務	年	1	2,056,500	2,056,500	康、延吉、福民、大同之家等4處平宅維護修繕費，以及工程委託設計監造費用(收支併列)。	
	年	1	1,800,000	1,800,000	水電工程(屋外排送水管、抽水馬達、樓梯燈、開關等)，為安康、延吉、福民、大同之家等4處平宅維護修繕費(收支併列)。	
	年	1	970,254	970,254	平宅漏水修繕(室內地板、牆壁、天花板龜裂、漏水)，為安康、延吉、福民、大同之家等4處平宅維護修繕費(收支併列)。	
	2069 設施及機械設備養護費	年	1	8,050	40,550	公共設施緊急修繕(意外災害及不定期緊急修繕費用)，為安康、延吉、福民、大同之家等4處平宅維護修繕費(收支併列)。
	年	1	8,050	8,050	平宅辦公室及活動中心電器設備維護費。	
	年	1	28,000	28,000	分離式冷氣機及其室外主機保養。	
	年	1	4,500	4,500	飲水設備維護費。	
2084 短程車資	年	1	21,600	21,600	員工外出洽辦公務所需之交通費。	

臺北市政府社會局

歲出計畫說明提要與各項費用明細表

中華民國110年度

單位：新臺幣元

一般行政—行政管理	業務計畫及工作計畫 名稱與編號	63091900101 一般行政-行政管理	承辦 單位	秘書室、會計室、人事 室、政風室、資訊室	預算 金額	644,475,000元	一般行政—行政管理
歲出計畫說明	<p>一、項目內容：</p> <ol style="list-style-type: none"> 1.綜理局務行政、採購及文書(含檔案管理)處理等工作。 2.依法辦理本局歲計、會計、統計等工作。 3.依照人事法令辦理本局有關人事及服務工作。 4.辦理端正政風、促進廉能政治，維護機關安全等工作。 5.辦理本局辦公室自動化、電腦設備、資訊系統維護及資訊安全等工作。 <p>二、預期成果：</p> <ol style="list-style-type: none"> 1.配合本局年度施政計畫及有關法令漸次完成各項工作暨協助行政事務出納及財產管理，提升行政效率。 2.切實做到預算事前控制，事後審核，務期預算與計畫配合。 3.強化組織功能，貫徹分層負責，鼓舞員工士氣、發揮職務效能、加強為民服務。 4.澄清吏治，提升行政效率、加強員工保密警覺，確保國家公務機密不外洩，維護機關人員、設施之安全並妥善處理人民陳情、請願事件。 5.配合各項業務計畫，加強並維護資訊化系統功能，提升行政效率。 						

臺北市政府社會局

歲出計畫說明提要與各項費用明細表

中華民國110年度

單位：新臺幣元

	分支計畫及用途別科目	單位	數量	單價	預算數	說明
一般行政 — 行政管理	合計				644,475,000	較上年度預算數646,938,000元，減少2,463,000元。
	01人員維持費				615,837,000	較上年度預算數616,054,000元，減少217,000元。
	1000 人事費				615,837,000	
	1010 政務人員待遇				1,514,040	
		年	1	1,514,040	1,514,040	政務人員1人薪津(詳人事費分析表)。
	1015 法定編制人員待遇				243,588,275	
		年	1	243,588,275	243,588,275	職員395人薪津(詳人事費分析表)。
	1020 約聘僱人員待遇				132,664,944	
		年	1	119,695,200	119,695,200	聘用265人薪津(詳人事費分析表)。
		年	1	12,969,744	12,969,744	約僱36人薪津(詳人事費分析表)。
	1025 技工及工友待遇				23,425,215	
		年	1	23,425,215	23,425,215	職工59人工資(詳人事費分析表)。
	1030 獎金				71,021,262	
		年	1	26,776,028	26,776,028	依考績法規定核發之獎金。
		年	1	44,245,234	44,245,234	依規定核發之年終工作獎金。
1035 其他給與				22,133,160		
	年	1	9,060,000	9,060,000	休假補助費。	
	人、月、段	119×12×1	630	899,640	員工上下班交通費。	
	人、月、段	636×12×2	630	9,616,320	員工上下班交通費。	
	人、月、段	20×12×1	630	151,200	替代役役男上下班交通費。	
	人、月、段	20×12×2	630	302,400	替代役役男上下班交通費。	
	人、月	2×12	700	16,800	遊民收容中心技工、工友監護費。	
	人、月	11×12	700	92,400	老人自費安養中心技工、工友監護費。	

臺北市政府社會局

歲出計畫說明提要與各項費用明細表

中華民國110年度

單位：新臺幣元

分支計畫及用途別科目	單位	數量	單價	預算數	說明	
1040 加班值班費	年	1	252,000	252,000	社會工作人員執行風險工作費(第1類)(新增)。	
	年	1	96,000	96,000	社會工作人員執行風險工作費(第2類)(新增)。	
	年	1	1,646,400	1,646,400	社會工作人員執行風險工作費(第3類)(新增)。	
				34,043,611		
	年	1	22,094,278	22,094,278	本局員工辦理各項業務超時加班費。	
	年	1	11,443,133	11,443,133	不休假出勤加班費。	
	人、日	3×250	300	225,000	平日夜間待命值班費。	
	人、日	3×116	500	174,000	例假日待命值班費。	
	人、日	3×6	500	9,000	3節待命值班費加倍(除夕至初三、端午節、中秋節)。	
	人、日	5×9	500	22,500	春節待命值班費。	
	人、日	5×4	500	10,000	春節期間待命值班費加倍(除夕至初三)。	
	人、日	1×365	180	65,700	遊民收容中心工友夜點費(大夜班100元、小夜班80元)。	
	1045 退休退職給付				8,199,000	
		年	1	8,199,000	8,199,000	職工退休退職給付。
1050 退休離職儲金				35,831,691		
	年	1	106,572	106,572	政務人員離職儲金。	
	年	1	25,043,271	25,043,271	提撥退撫基金。	
	年	1	7,951,164	7,951,164	提撥約聘僱人員離職儲金。	
	年	1	2,730,684	2,730,684	提撥勞工退休準備金。	
1055 保險				43,415,802		
	年	1	15,378,483	15,378,483	職員及職工健保費。	
	年	1	7,204,836	7,204,836	約聘僱健保費。	
	年	1	9,252,673	9,252,673	職員公保費。	
	年	1	1,612,094	1,612,094	職工勞保費。	

臺北市政府社會局

歲出計畫說明提要與各項費用明細表

中華民國110年度

單位：新臺幣元

分支計畫及用途別科目	單位	數量	單價	預算數	說明
一般行政—行政管理 02一般業務 2000 業務費 2006 水電費 2009 通訊費 2024 稅捐及規費	年	1	9,967,716	9,967,716	約聘僱勞保費。
				11,971,000	較上年度預算數11,712,000元，增加259,000元。
				11,971,000	
				184,000	
	年	1	30,000	30,000	駐外檔案室(龍城、松山、木新、文山及雙園等)水費。
	年	1	154,000	154,000	駐外檔案室(龍城、松山、木新、文山及雙園等)電費。
				360,200	
	年	1	84,000	84,000	郵寄公文、招標文件、合約書及其他等郵資費用。
	年	1	22,400	22,400	郵寄福利刊物及撰稿者等郵資費用。
	部、月	45×12	470	253,800	電話費(含四首長室、專委室、秘書室、人事室、政風室、資訊室、會計室、公用辦公室等)。
				592,769	
	期	1	1,998	1,998	文山區政中心附屬大樓委外經營停車場房屋稅分攤款。
	年	1	78,480	78,480	公務車輛使用牌照稅(詳公務車輛明細表)。
	年	1	24,386	24,386	信義區民活動中心地價稅(新增)。
	年	1	241,524	241,524	三玉、延吉大樓停車場、信義區民活動中心房屋稅(新增)。
年	1	174,291	174,291	城中社會福利綜合大樓停車場房屋稅(新增)。	
年	1	18,000	18,000	土地、房舍勘界等費用。	
年、件	1×162	20	3,240	申請土地房屋謄本、地籍圖等費用。	
年	1	46,500	46,500	公務車輛燃料使用費(詳公務車輛明細表)。	

臺北市政府社會局

歲出計畫說明提要與各項費用明細表

中華民國110年度

單位：新臺幣元

分支計畫及用途別科目	單位	數量	單價	預算數	說明
2027 保險費	年	1	4,350	4,350	公務車輛檢驗費(詳公務車輛明細表)。
				44,930	
	年	1	26,930	26,930	公務車輛保險費(詳公務車輛明細表)。
2036 按日按件計資酬金	式	1	18,000	18,000	本局所屬場所公共意外責任險。
				4,924,000	
	人次	33	2,500	82,500	專業技師、講師及諮詢人員等出席費。
	千字	50	422	21,100	各項業務研習資料撰稿及校對等費用。
	年	1	900,000	900,000	校繕發文、檔案點收委辦費。
	頁	362,500	1.6	580,000	文書檔案資料掃描委辦費。
	件	140,000	8	1,120,000	文書資料建檔委辦費。
	件	200,000	8	1,600,000	檔案編目委辦費。
	年	1	620,400	620,400	消防安全檢測費。
	2051 物品				333,988
	年	1	90,808	90,808	業務用文具紙張、物品或材料等費用。
	年	1	243,180	243,180	公務車輛油料費(詳公務車輛明細表)。
2054 一般事務費				3,218,684	
	年	1	76,000	76,000	印製各項收入憑證等費用。
	年	1	50,000	50,000	公文夾、登記簿、歸檔附件袋及研考業務檔案文書報表等印製。
	月	12	4,500	54,000	駐外檔案室(松山、龍城、文山、雙園及木新等)清潔費及蟲害防治費用。
	月	12	11,667	140,004	駐外檔案室(松山、龍城、文山、雙園及木新等)保全費。
	年	1	20,000	20,000	駐外檔案室(松山、龍城、文山、雙園及木新等)雜支費。

臺北市政府社會局

歲出計畫說明提要與各項費用明細表

中華民國110年度

單位：新臺幣元

分支計畫及用途別科目	單位	數量	單價	預算數	說明
2063 房屋建築養護費	年	1	390,000	390,000	公共安全檢查簽證費。
	臺、月、張	3×12×11666.67	0.6	252,000	影印機使用費。
	人、月	395×12	360	1,706,400	統籌業務費，按職員每人每月360元編列。
	人、月	302×12	120	434,880	統籌業務費，按約聘僱人員及駐衛警每人每月120元編列。
	人、月	59×12	50	35,400	統籌業務費，按駕駛、技工、工友每人每月50元編列。
	人次	75	80	6,000	逾時誤餐餐盒費用。
	月、輛	12×3	550	19,800	電動機車電池租賃費。
	年	1	34,200	34,200	職工健康檢查費用(新增)。
	棟、年	3×1	4,510	13,530	檔案庫房修繕維護費(松山、龍城、文山)(30坪以內)。
	坪、年	318×1	110	34,980	檔案庫房修繕維護費(松山、龍城、文山)(超過30坪部分)。
	棟、年	2×1	6,765	13,530	檔案庫房修繕維護費(雙園、木新)(30坪以內且使用年限達30年以上)。
	坪、年	123.5×1	165	20,378	檔案庫房修繕維護費(雙園、木新)(超過30坪且使用年限達30年以上)。
	棟、年	1×1	4,510	4,510	信義區民活動中心辦公室房屋建築養護費(30坪以內)(新增)。
	坪、年	1.9×1	110	209	信義區民活動中心辦公室房屋建築養護費(超過30坪部分)(新增)。
2066 車輛及辦公器具養護費				302,150	
年	1	3,800	3,800	鋼印機養護費。	
臺、年	1×1	1,530	1,530	數位快印機養護費。	

一般行政—行政管理

一般行政—行政管理

臺北市政府社會局

歲出計畫說明提要與各項費用明細表

中華民國110年度

單位：新臺幣元

分支計畫及用途別科目	單位	數量	單價	預算數	說 明
2069 設施及機械設備養護費	年	1	296,820	296,820	公務車輛養護費(詳公務車輛明細表)。
				770,022	
	式	1	376,040	376,040	各駐外單位建築物消防設備改善費用。
	年	1	175,000	175,000	各駐外單位建築物(含平宅、社福中心、老人、殘障等)公共安全設施設備改善費用。
2072 國內旅費	式	1	218,982	218,982	駐外檔案室(龍城、松山、文山、雙園及木新等)分攤電梯費、修繕及設備維護等相關費用。
				56,200	
	人、天	1×4	1,550	6,200	國內市政建設考察旅費。
	人、天	100×1	200	20,000	替代役役男返鄉旅費(未達60公里者)。
2078 國外旅費	人、天	50×1	600	30,000	替代役役男返鄉旅費(60公里以上者)。
				150,000	
	人	2	75,000	150,000	國外市政建設考察旅費。
2084 短程車資				2,520	
	年	1	2,520	2,520	員工外出洽辦公務所需之交通費。
2093 特別費				944,400	
	人、月	1×12	39,700	476,400	局長特別費。
	人、月	2×12	19,500	468,000	副局長特別費。
05會計業務				325,000	較上年度預算數338,000元，減少13,000元。
2000 業務費				325,000	
2051 物品				63,152	
	年	1	63,152	63,152	業務用文具紙張、物品及材料等。
2054 一般事務費				255,328	
	年	1	84,018	84,018	印製各種帳冊、會計用報表及補充資料等。

臺北市政府社會局

歲出計畫說明提要與各項費用明細表

中華民國110年度

單位：新臺幣元

分支計畫及用途別科目	單位	數量	單價	預算數	說明
一般行政 — 行政管理	年	1	99,470	99,470	印製單位預算書。
	臺、月、張	2×12×4433.33	0.6	63,840	影印機使用費。
	人次	100	80	8,000	召開預算審查等會議逾時誤餐餐盒費用。
	2081 運費			4,000	
	次	2	2,000	4,000	運送會計憑證等相關費用。
	2084 短程車資			2,520	
	年	1	2,520	2,520	員工外出洽辦公務所需之交通費。
	06人事業務			3,101,000	較上年度預算數5,397,000元，減少2,296,000元。
	2000 業務費			1,744,000	
	2036 按日按件計資酬金			20,000	
	節	10	2,000	20,000	各項專題講座、新進人員講習聘請專家學者授課鐘點費。
	2051 物品			105,720	
	年	1	34,970	34,970	人事業務用文具紙張、物品及材料等。
	人	400	52	20,800	人事卡片識別證。
	枚	333	150	49,950	職名章橡皮章(含新進人員製發及損壞重製等費用)。
2054 一般事務費			1,606,360		
年	1	32,440	32,440	印製人事相關報表及各項雜支。	
臺、月、張	1×12×8333.33	0.6	60,000	影印機使用費。	
人、年	756×1	2,000	1,512,000	文康活動費。	
人次	24	80	1,920	逾時誤餐餐盒費用。	
2066 車輛及辦公器具養護費			9,760		
臺、年	8×1	1,220	9,760	刷卡機養護費。	
2084 短程車資			2,160		

臺北市政府社會局

歲出計畫說明提要與各項費用明細表

中華民國110年度

單位：新臺幣元

分支計畫及用途別科目	單位	數量	單價	預算數	說明
一般行政—行政管理	年	1	2,160	2,160	員工外出洽辦公務所需之交通費。
	4000 獎補助費			1,357,000	
	4080 損失及賠償			1,357,000	
	年	1	1,356,135	1,356,135	勞工保險給付損失賠償。
	年	1	865	865	配合預算編列至千元，增列進位數865元。
	07政風業務			117,000	較上年度預算數122,000元，減少5,000元。
	2000 業務費			117,000	
	2036 按日按件計資酬金			14,000	
	節	7	2,000	14,000	法紀教育講習聘請專家學者專題演講鐘點費。
	2051 物品			9,780	
年	1	9,780	9,780	業務用文具紙張、物品及材料等。	
2054 一般事務費			87,820		
人、次	27×2	270	14,580	法紀宣導資料用品費等。	
臺、月、張	1×12×8	172.22	0.6	58,840	影印機使用費。
人次	180	80	14,400	14,400	廉政會議或宣導活動等逾時誤餐餐盒費用。
2084 短程車資			5,400	5,400	
年	1	5,400	5,400	員工外出洽辦公務所需之交通費。	
08資訊業務			13,124,000	13,124,000	較上年度預算數13,315,000元，減少191,000元。
2000 業務費			13,124,000		
2003 教育訓練費			80,000		
年	1	80,000	80,000	電腦教育訓練費。	
2018 資訊服務費			12,178,540		
年	1	700,000	700,000	網頁製作及系統維護。	
年	1	840,000	840,000	局內資訊暨知識庫系統維護。	

臺北市政府社會局

歲出計畫說明提要與各項費用明細表

中華民國110年度

單位：新臺幣元

分支計畫及用途別科目	單位	數量	單價	預算數	說明	
一般行政—行政管理	年	1	4,654,000	4,654,000	社福資訊系統維護費(含維護救助、身心障礙、老人福利、兒童、婦女、兒少等業務子系統)。	
	年	1	445,000	445,000	社福系統資料庫維護。	
	年	1	1,570,000	1,570,000	伺服器、個人電腦、周邊設備維護費。	
	年	1	900,000	900,000	社福地理資訊系統維護。	
	年	1	790,000	790,000	早期療育系統維護。	
	年	1	99,540	99,540	實物銀行媒合平台使用及維護費。	
	年	1	600,000	600,000	資訊安全及風險評鑑作業維護及輔導。	
	年	1	300,000	300,000	e化資訊系統維護(含小巨蛋公益票券平台、機構空位查詢、場館空間管理、保險資料比對、所得稅管理、出納管理、系統維護工作日誌管理等業務e化系統)。	
	年	1	850,000	850,000	志工管理整合平台維護(新增)。	
	年	1	280,000	280,000	社會救助資源整合平台維護(新增)。	
	年	1	150,000	150,000	套裝軟體。	
	2036 按日按件計資酬金				66,000	
		人次	12	2,500	30,000	辦理資訊系統規劃邀請學者、專家出席專案諮詢會議出席費。
	節	18	2,000	36,000	辦理教育訓練講師鐘點費。	
2051 物品				779,460		
	年	1	9,460	9,460	業務用文具紙張、物品及材料等。	
	年	1	200,000	200,000	資訊用品及零組件。	
	年	1	570,000	570,000	電腦耗材。	
2054 一般事務費				20,000		

臺北市政府社會局

歲出計畫說明提要與各項費用明細表

中華民國110年度

單位：新臺幣元

分支計畫及用途別科目	單位	數量	單價	預算數	說明
一般行政—行政管理	臺、月、張	1×12×2777.77	0.6	20,000	影印機使用費。

臺北市政府社會局

歲出計畫說明提要與各項費用明細表

中華民國110年度

單位：新臺幣元

業務計畫及工作計畫 名稱與編號	63091900601 人民團體輔導-人民團體輔導	承辦 單位	人民團體科	預算 金額	5,125,000元
<p>人民團體輔導 — 人民團體輔導</p> <p>歲出計畫說明</p>	<p>一、項目內容：1.依人民團體法、合作社法、財團法人法等相關規定，輔導各類人民團體、合作社及社福基金會會務工作，並辦理財務查核、研習及評鑑(考核)。 2.依公益勸募條例相關規定，審核、管理本市勸募案件，並辦理勸募查核。 3.依社區發展工作綱要，提供本市社區發展協會相關研習、觀摩及認證等資源，並辦理社區成果展。</p> <p>二、預期成果：1.促使本市民眾熟諳人民團體、合作社、財團法人法等相關法令，並協助各類人民團體、合作社及社福基金會建立會務管理制度並健全財務制度，俾提升組織功能，有效推展會務、發展業務，促進公共參與。 2.輔導法人團體於本市依法辦理公益勸募，建立捐款責信制度。 3.結合民間資源，共同扶植社區發展協會推動社區支持、社區照顧等公共事務，以在地力量提供當地社區居民所需服務。</p>				

人民團體輔導 — 人民團體輔導

臺北市政府社會局

歲出計畫說明提要與各項費用明細表

中華民國110年度

單位：新臺幣元

	分支計畫及用途別科目	單位	數量	單價	預算數	說明
人民團體輔導—人民團體輔導	合計				5,125,000	較上年度預算數5,081,000元，增加44,000元。
	04團體輔導及社區發展業務				5,125,000	較上年度預算數5,081,000元，增加44,000元。
	2000 業務費				3,415,000	
	2009 通訊費	年	1	115,750	115,750	公務用郵資(含處理寄發立案證書、負責人當選證書、變更登記證、行政處分及辦理各項業務所需郵資等)。
		部、月	3×12	1,235	44,460	電話費。
	2021 其他業務租金	年	1	140,000	140,000	辦理研習、觀摩等所需車輛及場地租借費用。
	2036 按日按件計資酬金	案	1	15,000	15,000	輔導人民團體及合作行政因公涉訟聘請律師費。
		人次	206	2,500	515,000	辦理各類人民團體、合作社及基金會輔導、研習、評鑑(考核)暨相關方案所需諮詢等專家學者出席費。
		節	134	2,000	268,000	辦理各類人民團體、合作社及基金會等專題研討講師鐘點費。
	2039 委辦費	年	1	1,277,500	1,277,500	委託辦理合作社、基金會、勸募團體及社區發展協會財務查核。
	2051 物品	年	1	79,196	79,196	輔導各類人民團體、合作社及基金會等業務所需文具紙張及事務用物品等。
		年	1	140,000	140,000	新立案各類人民團體圖記製作費(收支併列)。
	2054 一般事務費	年	1	93,400	93,400	印製各類人民團體、合作社及基金會之申請表格、立案證書、負責人當選證書、變

臺北市政府社會局

歲出計畫說明提要與各項費用明細表

中華民國110年度

單位：新臺幣元

人民團體輔導－人民團體輔導

人民團體輔導－人民團體輔導

分支計畫及用途別科目	單位	數量	單價	預算數	說明
	年	1	374,080	374,080	更登記證、獎狀、研習講義、評鑑(考核)報告及製作獎座等。
	個	180	250	45,000	頒發績優人民團體、合作社、基金會及優秀會務人員等獎框。
	年	1	63,000	63,000	辦理各類人民團體、合作社及基金會等研習會場佈置、環境清潔及保險等費用。
	臺、月、張	1×12×8866.67	0.6	63,840	影印機使用費。
	年	1	240	240	配合預算編列至千元，增列進位數240元。
2063 房屋建築養護費				58,254	
	年	1	4,510	4,510	台北NPO聚落辦公室房屋建築養護費(30坪以內)(新增)。
	年	1	53,744	53,744	台北NPO聚落辦公室房屋建築養護費(超過30坪部分)(新增)。
2066 車輛及辦公器具養護費				6,000	
	月	12	500	6,000	公務用各項物品設備養護費。
2072 國內旅費				55,800	
	人、天	12×3	1,550	55,800	辦理各類人民團體、合作社及基金會等各項業務出差旅費。
2084 短程車資				60,480	
	年	1	60,480	60,480	員工外出洽辦公務所需之交通費。
4000 獎補助費				1,710,000	
4085 獎勵及慰問				1,710,000	
	年	1	1,710,000	1,710,000	獎勵績優人民團體、合作社及社區認證獎勵金。

臺北市政府社會局

歲出計畫說明提要與各項費用明細表

中華民國110年度

單位：新臺幣元

身心障礙福利業務—身心障礙福利	業務計畫及工作計畫名稱與編號	63091900801 身心障礙福利業務-身心障礙福利	承辦單位	身心障礙者福利科	預算金額	1,944,251,000元	身心障礙福利業務—身心障礙福利
	歲出計畫說明	<p>一、項目內容：</p> <ol style="list-style-type: none"> 1.依身心障礙者權益保障法第71條辦理。 2.依據「臺北市身心障礙者津貼配合國民年金調整實施計畫」辦理身心障礙者津貼給付金額業務。 3.依據「身心障礙者日間照顧及住宿式照顧費用補助辦法」辦理身心障礙者日間照顧及住宿式照顧費用補助。 4.依據身心障礙者權益保障法第51條委託辦理臨時及短期照顧服務。 5.依據身心障礙者權益保障法第63條及「私立身心障礙福利機構設立許可及管理辦法」，籌設身心障礙者福利服務機構。 6.依身心障礙者權益保障法第64條、「私立身心障礙福利機構設立許可及管理辦法」及「身心障礙福利機構評鑑及獎勵辦法」辦理機構評鑑、輔導及相關訓練，以提升機構服務品質。 7.依據身心障礙者權益保障法第5、6、7、8、10條辦理身心障礙證明之核發、合法權益維護及宣導身心障礙福利措施。 8.依據身心障礙者權益保障法第71條辦理輔具費用補助。 9.依據身心障礙者權益保障法第19、48、49、50、51條辦理身心障礙者資源中心等方案或活動。 <p>二、預期成果：</p> <ol style="list-style-type: none"> 1.預計核發身心障礙證明63,970人，俾其依需求評估結果享有各項身心障礙福利措施。 2.針對身心障礙者提供經濟扶助，減輕其經濟負擔、改善生活。 3.提供身心障礙者臨時及短期照顧服務，舒緩照顧者之照顧壓力。 4.依身心障礙類別所需生活輔具給予補助，促使其獨立生活。 5.維護身心障礙者權益促進與福祉，提供個案管理、轉銜服務、休閒娛樂及社會參與，達成社會生活自立。 6.持續增設身心障礙者福利機構，並透過輔導評鑑，以確保機構服務品質。 					

臺北市政府社會局

歲出計畫說明提要與各項費用明細表

中華民國110年度

單位：新臺幣元

身心障礙福利業務—身心障礙福利	分支計畫及用途別科目	單位	數量	單價	預算數	說明
	合計				1,944,251,000	較上年度預算數1,786,931,000元，增加157,320,000元。
	04身心障礙者福利服務				1,944,251,000	較上年度預算數1,786,931,000元，增加157,320,000元。
	2000 業務費				84,712,000	
	2003 教育訓練費	年	1	101,000	101,000	辦理身心障礙相關工作人員研習訓練費。
	2006 水電費	年	1	16,200	16,200	身心障礙福利會館及需求評估中心水費。
		年	1	348,000	348,000	身心障礙福利會館及需求評估中心電費。
	2009 通訊費	件	65,714	28	1,839,992	辦理身心障礙相關業務、補助及方案等郵資以及核發身心障礙證明、需求評估、專用停車位識別證等郵資。
		部、月	52×12	1,730	1,079,520	辦理身障津貼等身心障礙相關業務、補助及方案電話費及需求評估中心與身障會館電話費、擴充線路固網月租費。
		人、月	23×12	500	138,000	補助身心障礙需求評估人員手機電話費。
	2024 稅捐及規費	年	1	301,590	301,590	身心障礙社福設施房屋稅。
		年	1	444,593	444,593	身心障礙社福設施地價稅。
	2036 按日按件計資酬金	年	1	447,500	447,500	辦理身心障礙者權益保障推動及社區服務方案聘請學者專家專業指導、評鑑、評選等出席費。
		年	1	594,500	594,500	聘請專家學者指導家庭教育及輔導個案研討、監護或輔助個案研討、失能評估、委外設施評鑑、評選會議、機構專案輔導及其他身心障礙福利業務出席費。

臺北市政府社會局

歲出計畫說明提要與各項費用明細表

中華民國110年度

單位：新臺幣元

身心障礙福利業務—身心障礙福利	分支計畫及用途別科目	單位	數量	單價	預算數	說明	身心障礙福利業務—身心障礙福利
		人、次	2x102	2,000	408,000	召開身心障礙需求評估專案審查會議所需費用。	
		節	24	2,000	48,000	辦理家庭教育及輔導、監護制度講習外聘講師鐘點費。	
		節	110	2,000	220,000	辦理身心障礙相關人員福利講座研習活動及手語培訓等講師鐘點費。	
		年	1	800,000	800,000	辦理身心障礙福利服務建檔。	
		人	6	2,000	12,000	社工人員非上班時間緊急案件處遇費。	
		人次	95	1,000	95,000	50歲以上未滿65歲收托老人長期照顧機構之身心障礙者失能評估（新增）。	
	2039 委辦費				71,189,335		
		年	1	5,303,240	5,303,240	委託辦理臨時及短期照顧服務。 一、人事費：1,251,240元。 二、行政費：3,852,000元。 三、宣導訓練費：200,000元。	
		年	1	58,124,905	58,124,905	委託辦理身心障礙者資源中心(含個案管理服務)。 一、人事費：40,723,332元。 二、方案服務費：5,737,500元。 三、一般事務費：5,029,030元。 四、房屋租金補助：2,911,164元。 五、大樓分攤費用：2,779,000元。 六、全民健康保險補充保費：125,000元。 七、其他人事費：70,000元。 八、管理費：749,879元。	
		年	1	7,761,190	7,761,190	辦理臺北市聽語障溝通服務方案(手語翻譯服務+聽打服務)。 一、專業服務費及專業督導出席費：1,302,888元。 二、教育訓練、分級考試及宣導費用：153,000元。 三、行政管理費：141,600	

臺北市政府社會局

歲出計畫說明提要與各項費用明細表

中華民國110年度

單位：新臺幣元

分支計畫及用途別科目	單位	數量	單價	預算數	說 明		
身心障礙福利業務—身心障礙福利					元。 四、手語翻譯鐘點費、聽打服務員鐘點費、全民健康保險費補充保費等：6,163,702元。		
	2051 物品	年	1	184,342	184,342	辦理身心障礙福利業務及身心障礙需求評估相關業務文具紙張、傳真機用品、用紙及物品等相關費用。	
	2054 一般事務費	批	1	285,796	285,796	辦理身心障礙者津貼及身心障礙權益宣導及保護業務之申請表單及文宣資料。	
		年	1	80,000	80,000	辦理身心障礙者權益保障推動小組、身心障礙福利機構團體、身心障礙者津貼及身心障礙證明核發等業務聯繫會報。	
		臺、月、張場	4×12×8894.44	0.6	256,160	256,160	影印機使用費。
			3	50,000	150,000	150,000	辦理身心障礙需求評估相關工作人員研習費。
		年	1	330,700	330,700	330,700	辦理身心障礙需求評估相關業務文宣及宣導費用。
		年	1	76,500	76,500	76,500	印製身心障礙福利會館簡介、停車位識別證相關業務等。
		年	1	286,050	286,050	286,050	印製身心障礙福利簡介。
		張	63,970	4	255,880	255,880	印製身心障礙證明及其膠膜膠套。
		月	12	36,300	435,600	435,600	身心障礙福利會館清潔外包及衛生用品費。
		月	12	20,000	240,000	240,000	身心障礙福利會館保全費用。
		式	1	1,000,000	1,000,000	1,000,000	辦理國際身心障礙者日系列活動。
		人次	2,256	120	270,720	270,720	身心障礙福利會館及身心障礙福利服務櫃檯雇用志工餐點及交通補貼代金、年度團務聯繫會議及教育訓練誤餐

臺北市政府社會局

歲出計畫說明提要與各項費用明細表

中華民國110年度

單位：新臺幣元

分支計畫及用途別科目	單位	數量	單價	預算數	說 明
2063 房屋建築養護費	年	1	850,800	850,800	身心障礙者鑑定表掃描數位化(新增)。
	年	1	214,000	214,000	信義區行政中心公共事務費用分攤費(新增)。
	年	1	462	462	配合預算編列至千元，增列進位數462元。
	棟、年	12x1	4,510	54,120	委託經營管理房屋設備更新維護費(一壽照顧、三玉、三興、大同、大龍、永明、金龍、南港、城中、恆愛、健軍、博愛)(30坪以內)。
	坪、年	4064x1	110	447,040	委託經營管理房屋設備更新維護費(一壽照顧、三玉、三興、大同、大龍、永明、金龍、南港、城中、恆愛、健軍、博愛)(超過30坪部分)。
	棟、年	5x1	6,765	33,825	委託經營管理房屋設備更新維護費(弘愛、崇愛、慈祐)(30坪以內且使用年限達30年以上)。
	坪、年	1265x1	165	208,725	委託經營管理房屋設備更新維護費(弘愛、崇愛、慈祐)(超過30坪部分且使用年限達30年以上)。
	年	1	11,275	11,275	身心障礙者輔具資源整合暨服務中心、身障福利會館及大同中山身障資源中心房屋設備更新維護費(30坪以內)。
	年	1	210,375	210,375	身心障礙者輔具資源整合暨服務中心、身障福利會館及大同中山身障資源中心房屋設備更新維護費(超過30坪部分)。
	2069 設施及機械設備養護費	月	12	20,000	240,000
2072 國內旅費	人、天	20x5	1,550	155,000	赴外縣市協調及觀摩身心障礙者業務並訪問本局委託之

身心障礙福利業務—身心障礙福利

身心障礙福利業務—身心障礙福利

臺北市政府社會局

歲出計畫說明提要與各項費用明細表

中華民國110年度

單位：新臺幣元

分支計畫及用途別科目	單位	數量	單價	預算數	說 明	
身心障礙福利業務—身心障礙福利					教養機構、配合機構評鑑及身分不明及無依個案訪視之國內旅費。	
	2078 國外旅費			130,000		
		人	2	65,000	130,000	參訪2021日本國際福祉機器展(HCR)。
	2084 短程車資				221,400	
		年	1	221,400	221,400	員工外出洽辦公務所需之交通費。
	4000 獎補助費				1,859,539,000	
	4065 社會福利津貼及濟助				1,176,749,219	
		年	1	1,067,741,709	1,067,741,709	身心障礙者生活補助。
		年	1	22,659,436	22,659,436	補助身心障礙者臨時及短期照顧服務。
		人	4	12,500	50,000	補助身心障礙者辦理監護(輔助)宣告聲請費用。
		年	1	85,830,074	85,830,074	身心障礙者暨長照2.0生活輔助器具補助費。
		季	4	117,000	468,000	辦理身心障礙福利機構延時收托行政費(新增)。
4085 獎勵及慰問				2,089,800		
	年	1	1,675,800	1,675,800	致贈身心障礙福利機構工作人員獎勵金。	
	年	1	414,000	414,000	身心障礙福利機構春節慰問金。	
4090 其他補助及捐助				680,699,981		
	年	1	299,065,000	299,065,000	身心障礙者專車補助。	
	年	1	75,000,000	75,000,000	補助提升身心障礙福利機構服務量能-教養服務費。	
	年	1	5,300,000	5,300,000	補助身心障礙福利機構身心障礙者交通費。	
	年	1	2,000,000	2,000,000	補助身心障礙福利機構各項活動方案及專業人員訓練費用。	
	年	1	7,000,000	7,000,000	補助身心障礙福利機構設施	

臺北市政府社會局

歲出計畫說明提要與各項費用明細表

中華民國110年度

單位：新臺幣元

分支計畫及用途別科目	單位	數量	單價	預算數	說 明
身心障礙福利業務－身心障礙福利	年	1	18,025,000	18,025,000	設備更新修繕(經常門)。
	年	1	274,309,443	274,309,443	補助身心障礙福利機構設施設備更新修繕(資本門)。
	年	1	538	538	身心障礙者乘車優待補助(新增)。 配合預算編列至千元，增列進位數538元。

臺北市政府社會局

歲出計畫說明提要與各項費用明細表

中華民國110年度

單位：新臺幣元

老人福利業務 — 老人福利	業務計畫及工作計畫 名稱與編號	63091901001 老人福利業務-老人福利	承辦 單位	老人福利科	預算 金額	3,233,831,000元	老人福利業務 — 老人福利
歲出計畫說明	<p>一、項目內容：1.依據「老人福利法」、「老人福利法施行細則」及「長期照顧服務法」相關法規計畫等規劃辦理多元之老人服務。 2.服務內容含括獨居、失能老人之關懷照顧服務，老人文康休閒、進修研習、敬老優待及敬老活動等。另辦理機構評鑑、輔導及老人福利工作人員訓練，以提升服務品質。</p> <p>二、預期成果：1.提供多元化老人福利服務，以滿足長者不同之需求，達全面照顧老人目標。 2.建構老人福利服務網絡，提供更近便性、高品質服務。 3.積極拓展老人活動據點，提供老人多元的社會參與管道。 4.藉由機構評鑑、輔導及工作人員職前、在職訓練，不斷提升服務品質。</p>						

臺北市政府社會局

歲出計畫說明提要與各項費用明細表

中華民國110年度

單位：新臺幣元

分支計畫及用途別科目	單位	數量	單價	預算數	說明
合計				3,233,831,000	較上年度預算數3,093,327,000元，增加140,504,000元。
04老人福利服務				3,233,831,000	較上年度預算數3,093,327,000元，增加140,504,000元。
2000 業務費				180,918,000	
2009 通訊費	年	1	64,800	64,800	老人福利公務電話費。
2012 土地租金	年	1	1,171,500	1,171,500	老人福利公務用郵資。
2021 其他業務租金	年	1	78,578	78,578	至善段四小段707-1地號土地租金(新增)。
2024 稅捐及規費	戶、月	4×12	2,700	129,600	租用中正出租國宅二戶及國防部所有房舍作為辦理中正國宅銀髮族服務中心之用。
2027 保險費	月、個	12×8	2,880	276,480	西湖老人日間照顧中心停車位租金。
2036 按日按件計資酬金	年	1	4,032,000	4,032,000	老人服務暨日間照顧中心地價稅。
	年	1	1,845,813	1,845,813	老人服務暨日間照顧中心房屋稅。
	年	1	63,758	63,758	社區照顧關懷據點房屋稅。
	年	1	330,170	330,170	社區照顧關懷據點地價稅。
	年	1	8,329,724	8,329,724	公辦民營老人福利機構及老人公寓(住宅)地價稅(新增)。
	年	1	5,074,017	5,074,017	公辦民營老人福利機構及老人公寓(住宅)房屋稅(新增)。
	人	545	110	59,950	老人服務中心志工、獨居認養單位志工團體意外險。
	人次	80	2,500	200,000	辦理長期照顧服務及社區照顧關懷據點相關業務聘請專家學者參與機構甄選、評

臺北市政府社會局

歲出計畫說明提要與各項費用明細表

中華民國110年度

單位：新臺幣元

分支計畫及用途別科目	單位	數量	單價	預算數	說明
老人福利業務—老人福利 2039 委辦費	人次	20	2,500	50,000	鑑、指導及評估等出席費。
	節	180	2,000	360,000	臺北市老人福利推動小組委員出席費。
	次	20	2,000	40,000	長期照顧服務及老人福利相關訓練、老人服務中心及獨居認養單位志願服務人員訓練等講師鐘點費。
				145,404,005	非上班時間緊急案件處遇費。
	家	30	18,000	540,000	安養暨長期照顧機構財務查核。
	年	1	3,235,979	3,235,979	委託辦理老人安養暨長期照顧服務機構評鑑及輔導方案。 一、人事費：2,583,125元(含專任人員服務費、兼任助理服務費、評鑑及輔導跟訪助理費、評鑑及輔導委員酬勞費等)。 二、業務費：498,760元(含場地租借、交通費、誤餐費、保險費、雜支等) 三、行政管理費：154,094元。
	人次	25,200	1,195	30,114,000	辦理緊急救援系統服務方案。
	年	1	96,499,323	96,499,323	辦理老人服務中心及日間照顧中心。 一、人事費：67,093,688元。 二、臨時人員酬勞費：3,751,800元。 三、老人服務中心社工人員夜間及假日出勤費：180,000元。 四、行政管理費：16,423,329元。 五、公宅管理費：1,375,506元。 六、方案活動費：7,675,000元。
年	1	737,660	737,660	委託辦理老人福利專業人員在職訓練方案。 一、人事費：237,800元。 二、業務費：432,800元。 三、行政管理費：67,060元。	

臺北市政府社會局

歲出計畫說明提要與各項費用明細表

中華民國110年度

單位：新臺幣元

分支計畫及用途別科目	單位	數量	單價	預算數	說明	
老人福利業務—老人福利	年	1	1,655,491	1,655,491	委託辦理長期照顧服務研訓及評鑑方案。 一、居家服務人力開發及品質監測方案：458,379元。 二、居家式、社區式長期照顧機構評鑑及日間照顧中心品質監測方案：556,000元。 三、居家服務知識管理資訊平台：641,112元。	
	年	1	8,531,552	8,531,552	委託辦理近貧老人居家修繕方案。 一、人事費：4,491,552元。 二、方案服務費：1,040,000元。 三、居家安全評估與檢核費：2,700,000元。 四、行政管理費：300,000元。	
	年	1	2,500,000	2,500,000	委託辦理臺北高齡健康前瞻中心方案分攤款(新增)。	
	年	1	1,590,000	1,590,000	委託辦理長期照顧交通接送客服資訊中心營運費(新增)。 一、客服人力費用：1,431,000元。 二、行政管理費：159,000元。	
	2051 物品	年	1	73,560	73,560	辦理獨居老人服務、長期照顧及機構輔導管理等工作所需文具、紙張、資料夾、傳真機用品及用紙、筆墨及物品等費用。
	年	1	120,000	120,000	辦理健保業務、重陽節禮金、敬老悠遊卡管理等工作所需文具、紙張、資料夾、傳真機用品及用紙、筆墨及物品等費用。	
	式	1	619,200	619,200	購置本局即時監看系統及檔案異地存放之監視系統設備(新增)。	
2054 一般事務費	式	1	314,500	314,500	長期照顧、獨居服務及機構簡介、輔導管理訪視會勘表、代書費及以房養老方案	

臺北市政府社會局

歲出計畫說明提要與各項費用明細表

中華民國110年度

單位：新臺幣元

分支計畫及用途別科目	單位	數量	單價	預算數	說明	
老人福利業務—老人福利	場次	2	15,000	30,000	服務費等費用。 辦理老人安養暨長期照顧機構座談會。	
	月	12	15,000	180,000	老人保護個案(含獨居老人個案)緊急接送、驗傷、急診診療、藥材、衛材、住院及看護費等。	
	年	1	100,000	100,000	辦理獨居老人區域性聯繫會報及跨區個案研討。	
	臺、月、張 人次	3×12×12777. 77 18,800	0.6 120	276,000 2,256,000	影印機使用費。 老人服務中心及獨居長者認養單位電話問安、關懷訪視及諮詢服務雇用志工餐點及交通補貼代金。	
	年	1	40,000	40,000	印製老人福利活動文宣。	
	年	1	54,300	54,300	辦理老人福利或配合福利機構或社團辦理老人活動獎品、摸彩品、獎牌等。	
	年	1	82,000	82,000	辦理各項老人福利相關會議、研討會及聯繫會報與老人福利推動小組會議所需資料、茶點、餐盒及場佈相關費用。	
	次	1	240,000	240,000	辦理獎勵優良長青志工計畫費(含紀念品、獎狀框、審查費、表揚大會各項費用)。	
	年	1	6,210,000	6,210,000	悠遊卡製卡費、宣導單張、資料更新通信費與郵寄費等。	
	年	1	665,000	665,000	辦理重陽節系列敬老活動。	
	年	1	450,000	450,000	分擔合署大樓公設民營老人機構、公寓(住宅)公共設施管理費(新增)。	
	年	1	119	119	配合預算編列至千元，增列進位數119元。	
	2063 房屋建築養護費	年	1	816,206	816,206	12處老人服務中心及5處老人日間照顧中心維護費(總計7,233.05坪，30坪以內以4,510

臺北市政府社會局

歲出計畫說明提要與各項費用明細表

中華民國110年度

單位：新臺幣元

分支計畫及用途別科目	單位	數量	單價	預算數	說 明
					元計，超過30坪部分每坪以110元計)。
2069 設施及機械設備養護費	年	1	250,000	250,000	悠遊卡設備維護費。
2072 國內旅費	人、天	12×2	1,550	37,200	赴其他縣市參加老人福利會議、業務觀摩及評鑑等差旅費。
2075 大陸地區旅費	年	1	65,000	65,000	第18屆世界華人地區長期照顧會議。
2078 國外旅費	年	1	466,000	466,000	瑞典長期照顧政策研究(新增)。
2084 短程車資	年	1	62,520	62,520	員工外出洽辦公務所需之交通費。
4000 獎補助費				3,052,913,000	
4040 對國內團體之捐助	年	1	19,349,440	19,349,440	補助特約長期照顧服務提供機構或單位辦理失能者營養餐飲服務方案。
	年	1	4,000,000	4,000,000	補助非營利法人、機構、學校或團體辦理獨居與失能長者服務方案。
	年	1	32,972,000	32,972,000	補助社區照顧關懷據點、長青學苑、銀髮貴人津貼相關費用。
	年	1	7,520,000	7,520,000	補助與本局簽訂本市長期照顧交通接送服務特約契約者辦理長期照顧交通接送方案。 一、營運費：6,000,000元。 二、車輛及GPS租金：1,520,000元。
	年	1	45,691,040	45,691,040	補助臺北市社區整合型服務中心之特約單位辦理社區整合照顧服務方案。 一、專案人員費：31,091,040

老人福利業務—老人福利

老人福利業務—老人福利

臺北市政府社會局

歲出計畫說明提要與各項費用明細表

中華民國110年度

單位：新臺幣元

老人福利業務—老人福利	分支計畫及用途別科目	單位	數量	單價	預算數	說明
	4065 社會福利津貼及濟助				1,019,124,217	元。 二、場地使用（補貼）費：9,600,000元。 三、方案服務費：5,000,000元。
		人次	300	5,000	1,500,000	辦理中低收入老人特別照顧津貼。
		年	1	1,017,624,217	1,017,624,217	中低收入老人生活津貼。
	4070 公費就養及醫療補助				378,179,000	
		年	1	378,179,000	378,179,000	老人收容安置及保護安置醫療補助及特別處遇費(含低收入戶安置補助214,115,320元、中低收入安置補助費111,277,680元、一般戶安置補助42,822,400元、特別處遇費9,963,600元)。
	4085 獎勵及慰問				10,955,600	
		年	1	595,600	595,600	辦理績優老人福利機構評鑑及輔導獎勵金。
		年	1	610,000	610,000	照服員獎勵。
		年	1	9,750,000	9,750,000	收容弱勢長者獎勵金。
	4090 其他補助及捐助				1,535,121,703	
		月	12	9,000	108,000	廣慈專案轉出養護院民耗材、衛材費。
		月	12	1,500	18,000	廣慈專案轉出院民緊急送醫之救護車費。
		件	137	80,000	10,960,000	中低收入老人住屋修繕補助。
		年	1	37,200,000	37,200,000	長者重陽節禮金費(含低收、中低收長者24,150,000元、人瑞長者13,050,000元)。
		年	1	8,250,000	8,250,000	99歲及百歲以上人瑞敬老禮品。
		年	1	1,274,046,000	1,274,046,000	老人乘車及文康休閒補助費(大眾運輸工具1,220,683,000元及其他53,363,000元)。

臺北市政府社會局

歲出計畫說明提要與各項費用明細表

中華民國110年度

單位：新臺幣元

分支計畫及用途別科目	單位	數量	單價	預算數	說明
老人福利業務—老人福利	年	1	31,284,490	31,284,490	中低收入老人假牙補助(含活動假牙21,000,770元、固定假牙9,872,180元、假牙維修411,540元)。
	年	1	369,576	369,576	公益型「以房養老」實驗方案個案養老給付費用。
	年	1	117,944,440	117,944,440	辦理長期照顧十年計畫2.0之各項照顧服務個案服務費(含居家服務78,670,573元、居家照顧14,725,204元、日間照顧21,257,057元、交通接送2,016,000元、家庭托顧1,003,446元、失智症老人團體家屋272,160元)。
	人	440	51,000	22,440,000	老人居家修繕個案補助。
	年	1	29,850,400	29,850,400	補助公辦民營老人福利機構修繕費(新增)。
	年	1	2,650,000	2,650,000	補助公辦民營老人福利機構修繕費(資本門)(新增)。
	年	1	797	797	配合預算編列至千元，增列進位數797元。

臺北市政府社會局

歲出計畫說明提要與各項費用明細表

中華民國110年度

單位：新臺幣元

	業務計畫及工作計畫 名稱與編號	承辦 單位	婦女福利及兒童托育科	預算 金額	304,197,000元	
婦女福利及兒童托育業務 — 兒童托育	63091901201 婦女福利及兒童托育業務-兒童托育					婦女福利及兒童托育業務 — 兒童托育
歲出計畫說明	一、項目內容：辦理育兒津貼；立案托嬰中心輔導、監督、評鑑及獎勵；稽查未立案托嬰中心並輔導立案；辦理兒童福利專業人員訓練、研習及獎勵；提供身心障礙及發展遲緩幼童收托補助；補助居家式托育人員及機構臨時托育服務；居家式托育服務者登記、輔導、監督，強化居家托育服務品質；辦理兒童托育資源中心、嬰幼兒物資交流中心及親子館等。 二、預期成果：立案托嬰中心監督、輔導、評鑑，獎勵優甲等托嬰中心；稽查未立案托嬰中心並輔導立案；辦理專業人員研習訓練課程，以提升服務品質；鼓勵多元融合收托服務，補助收托發展遲緩或身心障礙幼童，補助居家式托育人員及機構臨托服務，落實弱勢家庭多元托育服務；辦理居家式托育服務者輔導、監督，預計4,000人登記納管，組成成長小組，提升居家托育品質；辦理托育資源中心、親子館、嬰幼兒物資交流中心，鼓勵設置育兒友善園，整合公私部門育兒資源，以提供市民社區化友善育兒服務。					

臺北市政府社會局

歲出計畫說明提要與各項費用明細表

中華民國110年度

單位：新臺幣元

分支計畫及用途別科目	單位	數量	單價	預算數	說明
合計				304,197,000	較上年度預算數212,507,000元，增加91,690,000元。
02支持及發展性服務				304,197,000	較上年度預算數212,507,000元，增加91,690,000元。
2000 業務費				294,975,000	
2009 通訊費	年	1	800,000	800,000	托育及育兒相關業務通知聯繫郵資。
2036 按日按件計資酬金	部、月	12×12	1,100	158,400	電話費。
2039 委辦費	人次	121	2,500	302,500	專家學者出席兒童福利及托育業務相關會議、審查兒童福利方案、居家式托育管理出席費。
	節	38	2,000	76,000	托嬰中心、居家托育及親子館工作人員講習、機構輔導鐘點費。
	年	1	87,226,134	87,226,134	辦理公辦民營托嬰中心(新增)。 一、人事費：84,882,570元。 二、大樓分攤費：2,343,564元。
	年	1	2,299,626	2,299,626	委託辦理托嬰中心評鑑輔導方案。 一、人事費：561,444元。 二、方案服務費：1,567,839元。 三、一般事務費：170,343元。
	年	1	122,000,620	122,000,620	辦理兒童托育資源中心、嬰幼兒物資交流中心及親子館。 一、人事費：74,815,920元。 二、一般事務費：12,060,000元。 三、方案服務費：28,240,000元。 四、大樓分攤費：3,800,700元。 五、臨時酬勞費：3,084,000元。

婦女福利及兒童托育業務—兒童托育

婦女福利及兒童托育業務—兒童托育

臺北市政府社會局

歲出計畫說明提要與各項費用明細表

中華民國110年度

單位：新臺幣元

分支計畫及用途別科目	單位	數量	單價	預算數	說明
婦女福利及兒童托育業務—兒童托育	年	1	8,160,098	8,160,098	辦理托嬰機構訪視輔導及托育人員在職訓練。 一、人事費:5,754,801元。 二、方案之執行或服務費:650,952元。 三、一般事務費:451,545元。 四、臨時人員酬勞及鐘點費:202,800元。 五、設施設備費:100,000元 六、在職訓練1,000,000元。
	年	1	69,761,004	69,761,004	辦理居家式兒童托育服務人員訪視輔導、管理及訓練。 一、人事費：50,824,332元。 二、一般事務費：2,186,928元。 三、方案服務費：5,000,000元。 四、場地使用補貼：3,840,000元。 五、托育人員體檢費:1,000,000元。 六、托育人員責任保險費：1,650,000元。 七、準公共托育人員團體保險：1,000,000元。 八、大樓分攤費：259,744元。 九、在職訓練費：4,000,000元。
	2051 物品			1,172,852	
	年	1	1,172,852	1,172,852	辦理兒童托育綜合業務用文具紙張及相關物品材料等。
	2054 一般事務費			2,184,586	
	年	1	1,800,000	1,800,000	辦理托育服務、親子館及育兒友善園等整體宣(輔)導費用。
	年	1	209,000	209,000	印製兒童福利及兒童托育相關法規、兒童托育簡介、文宣、機構及居家托育人員管理報表、訪視報告、處分書、立案證書、獎狀及補助計畫等。
	次	5	12,600	63,000	辦理兒童托育業務說明會。
	次	12	3,000	36,000	辦理托嬰中心、親子館及居家托育人員委辦單位聯繫會報及訓練所需資料、茶點及場佈等費用。

臺北市政府社會局

歲出計畫說明提要與各項費用明細表

中華民國110年度

單位：新臺幣元

分支計畫及用途別科目	單位	數量	單價	預算數	說明
婦女福利及兒童托育業務—兒童托育	年	1	44,688	44,688	影印機使用費。
	人次	396	80	31,680	辦理托育及育兒相關業務逾時誤餐餐盒費用。
	年	1	218	218	配合預算編列至千元，增列進位數218元。
	2063 房屋建築養護費			579,040	
	棟、年	31x1	4,510	139,810	托育資源中心、嬰幼兒物資交流中心、親子館及托嬰中心修繕費(30坪以內)。
	坪、年	3993x1	110	439,230	托育資源中心、嬰幼兒物資交流中心、親子館及托嬰中心修繕費(超過30坪部分)。
	2072 國內旅費			40,300	
	人、天	13x2	1,550	40,300	赴外縣市參加兒童托育業務聯繫及會議差旅費。
	2084 短程車資			213,840	
	年	1	213,840	213,840	員工外出洽辦公務所需之交通費。
4000 獎補助費			9,222,000		
4055 社會保險負擔			4,696,000		
年	1	4,695,360	4,695,360	補助托育兒童平安保險費、慰問金及相關費用。 一、慰問金：100,000元。 二、保險費：4,595,360元。	
年	1	640	640	配合預算編列至千元，增列進位數640元。	
4065 社會福利津貼及濟助			3,696,000		
式	1	3,696,000	3,696,000	補助辦理臨時托育服務、收托身心障礙幼童及發展遲緩幼童服務。 一、臨時托育補助： 3,240,000元。 1.6歲以下兒童：1,440,000元。 2.超過6歲兒童：1,800,000元。 二、收托身心障礙及發展遲緩兒童：456,000元。 1.托嬰中心托育服務費：	

臺北市政府社會局

歲出計畫說明提要與各項費用明細表

中華民國110年度

單位：新臺幣元

分支計畫及用途別科目	單位	數量	單價	預算數	說明
4085 獎勵及慰問	年	1	830,000	830,000 830,000	180,000元。 2.托育人員照顧費：180,000元。 3.居家式托育服務照顧費：96,000元。 托嬰中心評鑑獎勵金。

婦女福利及兒童托育業務－兒童托育

婦女福利及兒童托育業務－兒童托育

臺北市政府社會局

歲出計畫說明提要與各項費用明細表

中華民國110年度

單位：新臺幣元

業務計畫及工作計畫 名稱與編號	63091901202 婦女福利及兒童托育業務-婦女福利	承辦 單位	婦女福利及兒童托育科	預算 金額	90,264,000元
<p>歲出計畫說明</p>	<p>婦女福利及兒童托育業務—婦女福利</p>				
	<p>一、項目內容：1.弱勢婦女保護及支持性服務：提供慰安婦生活照顧服務；設置2所婦女安置機構，提供遭受婚姻暴力婦女安置費用等補助。 2.女性權益維護與倡導：發展多元婦女活動，並整合資訊以提供市民多元福利宣導管道。積極推動性騷擾防治各項工作；辦理婦女福利工作人員專業訓練；邀請專家學者，提供政策建言等。</p> <p>二、預期成果：1.提供5,000人次以上之本市受暴婦女及其子女之安置照顧服務。 2.辦理婦女中途之家，提供單親婦女及其子女居住服務，可提供28戶居住空間，服務130人。 3.設置臺北婦女館、婦女暨家庭中心，整合本市婦女服務資源並辦理各項權益倡導活動，個案達1,350案，服務量達50,000人次以上。 4.辦理性騷擾防治工作，宣導性騷擾防治觀念，定期召開性騷擾防治委員會，並實地輔導相關機關建置性騷擾防治措施，預計可達250家以上。 5.定期召開臺北市女性權益促進委員會，提供本府推動女性權益之諮詢與指導；並辦理性別平權相關宣導方案及活動，宣導市民性別平權之觀念。</p>				

臺北市政府社會局

歲出計畫說明提要與各項費用明細表

中華民國110年度

單位：新臺幣元

分支計畫及用途別科目	單位	數量	單價	預算數	說明
合計				90,264,000	較上年度預算數86,031,000元，增加4,233,000元。
02支持及發展性服務				90,264,000	較上年度預算數86,031,000元，增加4,233,000元。
2000 業務費				85,876,000	
2006 水電費	季	4	3,000	12,000	婦女中途之家及其他婦女福利機構水費。
	季	4	60,000	240,000	婦女中途之家及其他婦女福利機構電費。
	季	4	3,000	12,000	婦女中途之家空戶、其他婦女福利機構瓦斯費。
2009 通訊費	件	14,640	5	73,200	辦理業務及寄發公文活動宣導資料郵費。
	部、月	20×12	1,196	287,040	電話費。
2024 稅捐及規費	年	1	175,933	175,933	婦女中途之家房屋稅。
	年	1	1,029,260	1,029,260	婦女中途之家地價稅。
	年	1	434,001	434,001	臺北市婦女館房屋稅。
	年	1	197,286	197,286	臺北市婦女館地價稅。
	年	1	22,500	22,500	文山婦女暨家庭服務中心地下停車場房屋稅(新增)。
2036 按日按件計資酬金	人次	312	2,500	780,000	女性權益促進委員會及其分工小組、性騷擾委員會委員出席費，及其他須邀請專家學者、律師諮詢、甄審等出席費。
	節	20	300	6,000	新移民、通譯服務人員鐘點費。
	節	359	2,000	718,000	婦女暨單親支持服務活動及婦女福利工作人員訓練、婦女中途之家辦理單親支持成長團體課程、婦女及子女心理復健治療及家族治療外聘

婦女福利及兒童托育業務—婦女福利

婦女福利及兒童托育業務—婦女福利

臺北市政府社會局

歲出計畫說明提要與各項費用明細表

中華民國110年度

單位：新臺幣元

分支計畫及用途別科目	單位	數量	單價	預算數	說明
婦女福利及兒童托育業務—婦女福利	千字	90	870	78,300	講師鐘點費。
	千字	150	950	142,500	婦女福利與性別平等宣導、座談會議資料及撰稿費。
	年	1	53,223,711	53,223,711	各國婦女福利、性騷擾及性別平等相關法令、文獻資料翻譯稿費及調查報告撰稿費。
	年	1	15,811,124	15,811,124	委託辦理公辦民營婦女中心與單親中心。 一、人事費：38,338,416元。 二、一般事務費：5,079,648元。 三、大樓分攤費：986,145元。 四、管理費：419,502元。 五、方案費：8,400,000元。
2039 委辦費	年	1	7,750,324	7,750,324	委託辦理公辦民營臺北市婦女館。 一、人事費：4,555,728元。 二、方案活動費：2,000,000元。 三、業務費：1,194,596元。
2051 物品	年	1	56,880	56,880	委託辦理公辦民營婦女安置機構。 一、人事費：13,298,256元。 二、一般事務費：926,508元。 三、大樓分攤費：85,000元。 四、方案費：1,400,000元。 五、夜間假日值機費：101,360元。
2054 一般事務費	年	1	405,000	405,000	推展業務文具紙張、傳真機用品及用紙。
	次	10	11,000	110,000	編印臺北市婦女福利與性別平等簡介、手冊及活動宣導資料、海報及其他相關宣導資料，印製婦女中途之家、婦女福利申請表格、契約書及業務報告與座談會會議資料、訓練講義等資料。
					辦理婦女福利座談研討、機

臺北市政府社會局

歲出計畫說明提要與各項費用明細表

中華民國110年度

單位：新臺幣元

分支計畫及用途別科目	單位	數量	單價	預算數	說明	
婦女福利及兒童托育業務—婦女福利					構聯繫協調、服務方案評鑑評選會議所需資料、茶點及場佈等相關費用。	
	年	1	650,000	650,000	辦理性別平等宣導及業務相關經費。	
	季	4	52,040	208,160	婦女中途之家外包清潔垃圾清運、消毒滅蟲、水肥清運、疏通馬桶水管、清潔用品及水塔清洗費。	
	年	1	139,980	139,980	婦女中途之家辦理婦女、單親或兒童支持性團體、成長輔導或節慶聯誼、輔導婦女個案及其子女所需費用(含二度就業、參與管理事務之臨時性服務含臨托、課輔、電腦輸入、夜間及假日處理、餐點費、衣物日常品等)及住戶遷出後更換門鎖費。	
	月	12	7,000	84,000	婦女中途之家保全費用。	
	季	4	66,942	267,768	婦女中途之家各項公共事務管理費。	
	年	1	1,187,344	1,187,344	辦理婦女團體工作人員訓練費、婦女暨單親服務活動及婦女支持發展性服務相關經費。	
	年	1	650,000	650,000	辦理性騷擾防治宣導及輔導工作相關經費。	
	臺、月、張 人次	4x12x8866.67 420	0.6 80	255,360 33,600	影印機使用費。 辦理婦女福利業務、性騷擾防治及輔導工作人員因會議逾時誤餐餐盒費用。	
	年	1	499	499	配合預算編列至千元，增列進位數499元。	
	2063 房屋建築養護費	棟、年	14x1	4,510	63,140	婦女中途之家及本局委託經營管理婦女服務單位等12家之房屋建築修繕維護費(30坪以內)。
		坪、年	2351x1	110	258,610	婦女中途之家及本局委託經營管理婦女服務單位等12家之房屋建築修繕維護費(超過

臺北市政府社會局

歲出計畫說明提要與各項費用明細表

中華民國110年度

單位：新臺幣元

分支計畫及用途別科目	單位	數量	單價	預算數	說明
2069 設施及機械設備養護費	年	1	98,000	98,000	30坪部分)。 婦女中途之家電器、消防、電話、機電設備、電梯保養及維護費。
2072 國內旅費	人、天	12x4	1,550	74,400	赴外縣市參加婦女福利業務聯繫、會議及調查性騷擾申訴案件差旅費(含調查委員)。
2078 國外旅費	人	2	156,000	312,000	參加重要國際婦女會議。
2084 短程車資	年	1	28,080	28,080	辦理婦女福利業務、性騷擾防治及輔導工作人員外出洽辦公務所需之交通費。
4000 獎補助費				4,388,000	
4065 社會福利津貼及濟助	人次	2	50,000	100,000	特殊境遇家庭法律訴訟補助費。
4070 公費就養及醫療補助	年	1	3,940,000	3,940,000	補助公辦民營婦女庇護所及私立婦女安置機構收容安置費(含安置產後月子期間補助費)。
4090 其他補助及捐助	人	2	173,872	347,744	補助參加重要國際婦女會議。
	年	1	256	256	配合預算編列至千元，增列進位數256元。

婦女福利及兒童托育業務—婦女福利

婦女福利及兒童托育業務—婦女福利

臺北市政府社會局

歲出計畫說明提要與各項費用明細表

中華民國110年度

單位：新臺幣元

兒童及少年福利業務—兒童及少年福利	業務計畫及工作計畫名稱與編號	63091901401 兒童及少年福利業務-兒童及少年福利	承辦單位	兒童及少年福利科	預算金額	402,705,000元	兒童及少年福利業務—兒童及少年福利
	<p>歲出計畫說明</p> <p>一、項目內容：</p> <ol style="list-style-type: none"> 1.推行兒童及少年福利工作、弱勢兒童及少年權益倡導、兒童及少年保護服務。 2.對於家庭遭受重大變故、未獲得適當照顧之兒童、少年，提供安置、心理輔導、生活照顧及相關醫療、就學、就業協助等服務。 3.結合各相關部門及民間機構、團體建構完善之福利服務體系，並提供各項相關諮詢服務、轉介輔導及庇護安置等，並以公辦民營、委託民間單位提供服務方式，擴大兒童及少年福利服務層面。 4.依據「兒童及少年性剝削防制條例」辦理預防、救援、保護、安置、後續追蹤、宣導活動及研討會等工作。 5.辦理機構團體輔導、訓練、評鑑、監督、管理、公共安全檢查、審查、座談、研討等。 6.執行兒童發展遲緩及早期療育通報、轉介服務。 <p>二、預期成果：</p> <ol style="list-style-type: none"> 1.落實兒童及少年福利與權益保障法規定，加強兒童、少年父母及業者保護兒童、少年之責任感與知能。 2.建構本市完整的兒童及少年性剝削防制保護網絡，提供安置、保護、輔導、後續追蹤服務。 3.結合政府與民間資源，提供安全、友善之社區服務及安置照顧。 						

臺北市政府社會局

歲出計畫說明提要與各項費用明細表

中華民國110年度

單位：新臺幣元

	分支計畫及用途別科目	單位	數量	單價	預算數	說明
兒童及少年福利業務—兒童及少年福利	合計				402,705,000	較上年度預算數259,562,000元，增加143,143,000元。
	05兒少福利服務				402,705,000	較上年度預算數259,562,000元，增加143,143,000元。
	2000 業務費				189,003,000	
	2006 水電費	年	1	35,280	35,280	早療通報及轉介中心水費。
		年	1	88,200	88,200	早療通報及轉介中心電費。
	2009 通訊費	件	27,800	5	139,000	辦理兒少福利服務各項業務(含早期療育)所需郵費。
		部、月	13×12	887	138,372	辦理兒少福利業務(含早期療育)電話費。
	2036 按日按件計資酬金	人次	363	2,500	907,500	辦理兒童及少年保護各項研討及親職到宅示範服務專家學者出席費(含個案研討、重大事件處理專案研討、委辦評選會議及評鑑)。
		人次	133	2,500	332,500	兒少福利促進委員會、早期療育工作會報、諮詢小組會議、個案研討、座談、機構輔導、評鑑、專題諮詢等專家學者出席費
		節	190	2,000	380,000	辦理兒童及少年保護、早期療育在職訓練、個案研討、宣導及志工講習講師鐘點費。
	人	3	400,000	1,200,000	辦理早期療育通報轉介、療育補助及系統介接等資料之建檔服務。	
	2039 委辦費	年	1	5,697,588	5,697,588	委託辦理法院命查兒童或少年收出養調查訪視及後續追蹤案件辦理本市兒童及少年收出養服務資源中心。 一、人事費3,881,988元。 二、一般事務費：373,800元。 三、大樓分攤費用：121,800元。

臺北市政府社會局

歲出計畫說明提要與各項費用明細表

中華民國110年度

單位：新臺幣元

分支計畫及用途別科目	單位	數量	單價	預算數	說明
兒童及少年福利業務－兒童及少年福利	年	1	5,503,028	5,503,028	四、大樓管理費：120,000元。 五、方案費：1,200,000元。 委託辦理親職教育輔導中心(含通知性親職教育)。 一、人事費：2,887,428元。 二、一般事務費：373,800元。 三、大樓分攤費用：121,800元。 四、大樓管理費：120,000元。 五、方案費：2,000,000元。
	年	1	51,541,536	51,541,536	委託辦理5家兒童及少年安置機構。 一、人事費：44,786,124元。 二、行政管理費：3,245,412元。 三、方案服務費：3,200,000元。 四、大樓分攤費：310,000元。
	年	1	36,564,796	36,564,796	辦理東、西、南、北區、中山大同及信義南港共6家少年服務中心。 一、人事費：24,386,556元。 二、行政管理費：3,686,240元。 三、方案服務費：5,200,000元。 四、場地使用補助費：1,604,000元。 五、大樓分攤費：570,000元。 六、二代健保補充費用：104,000元。 七、臨時酬勞費：1,014,000元。
	年	1	13,240,760	13,240,760	辦理萬華、福安兒童福利服務中心。 一、人事費：7,860,216元。 二、行政管理費：1,260,880元。 三、方案服務費：3,400,000元。 四、延時服務方案費：400,000元。 五、二代健保費：68,000元。 六、鐘點課輔老師勞保費：251,664元。

臺北市政府社會局

歲出計畫說明提要與各項費用明細表

中華民國110年度

單位：新臺幣元

分支計畫及用途別科目	單位	數量	單價	預算數	說明
兒童及少年福利業務—兒童及少年福利	年	1	23,808,240	23,808,240	辦理兒童及少年寄養服務。 一、人事費：18,854,640元。 二、方案服務費：4,233,600元。 三、場地使用補貼：720,000元。
	年	1	700,000	700,000	委託辦理早期療育社工及相關專業人員訓練。 一、臨時人員酬勞及鐘點費：174,000元。 二、講師鐘點及交通費：233,000元。 三、場地暨器材租借費：153,500元。 四、電訊通信費：13,500元(包含電話、傳真、簡訊、郵資、網路通訊費等)。 五、印刷(製)費(講義費)：37,900元(含講義、成果報告、報名簡章等印刷(製)費)。 六、誤餐與茶水費：27,700元。 七、行政管理費：60,400元。
	年	1	44,918,282	44,918,282	辦理早期療育社區資源中心及相關方案。 一、人事費：34,969,932元。 二、親職方案及相關活動費：600,000元。 三、個案服務費：3,172,500元。 四、一般事務費：1,145,000元。 五、業務指導出席費：270,000元。 六、房租及公共意外責任險保費補貼費：4,320,000元。 七、二代健保補充保費：80,850元。 八、大樓分攤費：360,000元。
	2051 物品	年	1	209,150	209,150
2054 一般事務費	年	1	118,000	118,000	辦理兒童及少年福利服務、保護等各項研討、座談、會議及訓練所需紙張及印製保護手冊、宣導手冊、各項表

臺北市政府社會局

歲出計畫說明提要與各項費用明細表

中華民國110年度

單位：新臺幣元

兒童及少年福利業務－兒童及少年福利

兒童及少年福利業務－兒童及少年福利

分支計畫及用途別科目	單位	數量	單價	預算數	說明
					單資料等所需費用。
	年	1	107,000	107,000	辦理兒童及少年保護服務與安置照顧工作人員在職研習、早療聯繫會報及個案研討。
	臺、月、張、年	2x12x8866.67	0.6	127,680	影印機使用費。
	年	1	243,072	243,072	彙印諮詢建檔宣導資料、印製早期療育、兒童及少年福利相關通報、諮詢輔導資料及資源手冊
	件	100	360	36,000	執行兒童及少年福利罰則之各項業務相關費用(含計程車資)。
	場	4	20,000	80,000	辦理兒少福利機構相關研討會及聯繫會報、相關補助、評鑑等籌備會議、協調會、審查會及檢討研習會等所需經費。
	場	14	20,000	280,000	辦理兒童及少年安全與權益倡導、兒少保護等宣導及研討與審查會費用。
	人次	20	250	5,000	專業人員深夜陪同偵訊及出庭個案接送交通費。
	人次	35	1,000	35,000	聲請法院裁定費。
	年	1	500,000	500,000	民生社區大樓早療通報及轉介中心公共事務費用分攤費。
	年	1	45,000	45,000	早療通報及轉介中心保全費用。
	年	1	396,000	396,000	早療通報及轉介中心清潔外包及用品費。
	年	1	375,000	375,000	辦理早期療育轉銜及友伴服務。
	年	1	600,000	600,000	辦理發展遲緩兒童早期療育業務宣導相關費用。
	人次	916	120	109,920	早療中心志工代金。
	年	1	696	696	配合預算編列至千元，增列進位數696元。

臺北市政府社會局

歲出計畫說明提要與各項費用明細表

中華民國110年度

單位：新臺幣元

分支計畫及用途別科目	單位	數量	單價	預算數	說明	
兒童及少年福利業務—兒童及少年福利	2063 房屋建築養護費			108,900		
		棟	19	4,510	85,690	辦理兒少服務中心、公辦民營兒少機構、團體家庭、親職教育中心、收出養服務中心及青少年自立住宅房屋建築修繕費(30坪以內)。
		年	1	4,510	4,510	早療通報及轉介中心房屋設備修繕費(30坪以內)。
		年	1	18,700	18,700	早療通報及轉介中心房屋設備修繕費(超過30坪部分)。
	2069 設施及機械設備養護費				129,000	
		年	1	129,000	129,000	早療通報及轉介中心設施設備維護費。
	2072 國內旅費				139,500	
		人、次	10×9	1,550	139,500	辦理兒童及少年各項業務(含早期療育)差旅費。
	2075 大陸地區旅費				103,000	
		年	1	103,000	103,000	考察兒少福利精進服務(新增)。
2084 短程車資				60,000		
	年	1	60,000	60,000	員工外出洽辦公務所需之交通費。	
4000 獎補助費				213,702,000		
4065 社會福利津貼及濟助				54,200,000		
	年	1	54,200,000	54,200,000	發展遲緩兒童療育補助費。	
4070 公費就養及醫療補助				138,251,600		
	年	1	3,572,000	3,572,000	受保護兒童及少年醫療、心理治療輔導、學雜費及服裝購買費。	
	人、月	330×12	34,010	134,679,600	兒童及少年家庭寄養、社會福利機構、團體家庭安置及特別照顧費。	
4085 獎勵及慰問				990,000		
	年	1	900,000	900,000	寄養家庭評鑑獎勵金。	
	所	3	30,000	90,000	兒少服務中心年度評鑑獎勵金。	

臺北市政府社會局

歲出計畫說明提要與各項費用明細表

中華民國110年度

單位：新臺幣元

分支計畫及用途別科目	單位	數量	單價	預算數	說明
4090 其他補助及捐助				20,260,400	
	人、月	10×12	10,000	1,200,000	獨立生活少年生活補助費(含生活、房租押金、個人成長與社會參與等費用)。
	人	6	10,000	60,000	補助民間團體辦理監護兒少出養工作。
	年	1	19,000,000	19,000,000	本市6-12歲兒童搭乘捷運提供優惠票價之費用。
	年	1	400	400	配合預算編列至千元，增列進位數400元。

兒童及少年福利業務－兒童及少年福利

兒童及少年福利業務－兒童及少年福利

臺北市政府社會局

歲出計畫說明提要與各項費用明細表

中華民國110年度

單位：新臺幣元

業務計畫及工作計畫 名稱與編號	63091901601 綜合企劃業務-綜合企劃業務	承辦 單位	綜合企劃科	預算 金額	11,084,000元
<p style="writing-mode: vertical-rl; text-orientation: upright;">綜合企劃業務 — 綜合企劃業務</p> <p style="writing-mode: vertical-rl; text-orientation: upright;">歲出計畫說明</p>	<p>一、項目內容： 1.健全公辦民營及其他機構團體會計制度，委託會計師事務所進行財務查核。 2.加強跨局處、跨專業整合之服務，每年召開本局規劃及研發等相關會議。 3.建構完善委託經營管理制度，俾使委外業務有所依循。</p> <p>二、預期成果： 1.健全公辦民營機構之會計制度，以掌握其財務運用情形，適時進行督導。 2.研議跨局處、跨專業社福政策，使福利為全體市民所共享。 3.提升委託經營效率，落實服務品質，以達監督管理之效。</p>				<p style="writing-mode: vertical-rl; text-orientation: upright;">綜合企劃業務 — 綜合企劃業務</p>

臺北市政府社會局

歲出計畫說明提要與各項費用明細表

中華民國110年度

單位：新臺幣元

分支計畫及用途別科目	單位	數量	單價	預算數	說明
合計				11,084,000	較上年度預算數6,891,000元，增加4,193,000元。
02綜合規劃及研究發展業務				11,084,000	較上年度預算數6,891,000元，增加4,193,000元。
2000 業務費				11,084,000	
2009 通訊費	年	1	4,748	4,748	公務及社福季刊郵資。
	部、月	2×12	1,300	31,200	公務用電話費。
2036 按日按件計資酬金				712,900	
	人次	20	2,500	50,000	廣慈案委託法律服務費用(新增)。
	人次	112	2,500	280,000	辦理青年事務委員會、住宅政策專家學者會議等各項綜合規劃業務及研究發展業務聘請專家學者出席費。
	人次	131	2,500	327,500	臺北市社會福利委員會委員出席費。
	人次	8	2,500	20,000	辦理教育訓練講師出席費。
	年	1	35,400	35,400	各項業務研習資料撰稿及校對等相關經費。
2039 委辦費				9,117,000	
	年	1	4,000,000	4,000,000	公辦民營機構、私立福利機構及方案委託之機構財務查核。
	年	1	2,755,000	2,755,000	辦理身心障礙者生活狀況調查(研究費788,130元、業務費1,915,000元、雜費51,870元)(新增)。
	年	1	1,612,000	1,612,000	辦理婦女生活狀況調查(人事費1,044,195元、業務費523,000元、雜費44,805元)(新增)。
	年	1	750,000	750,000	辦理兒童及少年生活狀況調查(人事費350,000元、調查訪問費370,000元、行政管理費30,000元)(新增)。
2045 國內組織會費				3,000	

綜合企劃業務—綜合企劃業務

綜合企劃業務—綜合企劃業務

臺北市政府社會局

歲出計畫說明提要與各項費用明細表

中華民國110年度

單位：新臺幣元

分支計畫及用途別科目	單位	數量	單價	預算數	說明
綜合企劃業務—綜合企劃業務	年	1	3,000	3,000	相關社會福利團體會員會費。
	2051 物品			82,350	
	年	1	82,350	82,350	文具紙張、事務用品及物品等。
	2054 一般事務費			933,142	
	年	1	495,640	495,640	辦理社會福利委員會及各項綜合研討業務研討、座談會場地佈置、刊物編輯、版權使用、印刷、餐盒及雜支等。
	年	1	356,000	356,000	製作社會福利服務訊息簡介、市議會大會本局工作報告等。
	臺、月、張	1×12×11222.	0.6	80,800	影印機使用費。
	年	1	702	702	配合預算編列至千元，增列進位數702元。
	2072 國內旅費			9,300	
	人、天	2×3	1,550	9,300	赴外縣市會議出差旅費。
2075 大陸地區旅費			120,000		
人	2	60,000	120,000	參加東亞包容城市網絡工作坊	
2078 國外旅費			61,000		
人	1	61,000	61,000	參加國際社會福利協會東北亞區域會議。	
2084 短程車資			9,360		
人次	312	30	9,360	員工外出洽辦公務所需之交通費。	

臺北市政府社會局

歲出計畫說明提要與各項費用明細表

中華民國110年度

單位：新臺幣元

社會工作業務—社會工作專業服務	業務計畫及工作計畫名稱與編號	63091901801 社會工作業務-社會工作專業服務	承辦單位	社會工作科	預算金額	64,898,000元	社會工作業務—社會工作專業服務
	歲出計畫說明	<p>一、項目內容：</p> <p>1.綜合性社會工作：運用社會工作專業方法，提供本市弱勢、變故與危機家庭調適協助。</p> <p>2.街友救助及輔導：設置街友中途之家提供短期收容安置，並提供外展服務、街頭巡訪關懷工作暨生活重建協助。</p> <p>3.社會工作服務品質提升：建立整體社會工作管理制度與督導體系，透過各式專業訓練提升社會工作人員專業服務知能。</p> <p>4.志願服務：宣導與推廣志願服務理念，結合志願服務人力投入社會服務工作。</p> <p>二、預期成果：</p> <p>1.預計提供5,000個弱勢暨危機家庭調適服務；補助弱勢民眾住院看護費用，預計750人次受益。</p> <p>2.提供無家貧弱民眾緊急庇護、生活照顧、家屬協尋、轉介就業與後送安置等服務，預計1,500人次受益。</p> <p>3.預計辦理個案研討、在職訓練專題討論及區域性資源連繫會議等，預計30場次。</p> <p>4.辦理志願服務招募、宣導、績效評鑑及獎勵表揚，以廣結志願服務人力，提升志願服務績效及為民服務品質。</p>					

臺北市政府社會局

歲出計畫說明提要與各項費用明細表

中華民國110年度

單位：新臺幣元

分支計畫及用途別科目	單位	數量	單價	預算數	說明
合計				64,898,000	較上年度預算數72,383,000元，減少7,485,000元。
02綜合性社會工作				64,898,000	較上年度預算數72,383,000元，減少7,485,000元。
2000 業務費				57,456,000	
2006 水電費	年	1	116,760	116,760	各社福中心水費。
	年	1	120,000	120,000	遊民收容中心水費。
	年	1	1,885,200	1,885,200	各社福中心電費。
	年	1	380,000	380,000	遊民收容中心電費。
	年	1	140,000	140,000	遊民收容中心瓦斯費。
2009 通訊費	年	1	270,000	270,000	輔導函件、活動資料簡介、寄發裁定書、判決書、處分書等郵費。
	部、月	80×12	1,300	1,248,000	公務用電話費。
	人、月	210×12	400	1,008,000	社工員手機電話費。
	件	110	25	2,750	遊民收容中心郵票費。
	部、月	5×12	1,300	78,000	遊民收容中心電話費。
2024 稅捐及規費				729,252	
	年	1	18,122	18,122	文山區政中心附屬大樓委外經營停車場房屋稅分攤款。
	年	1	37,507	37,507	中正區南海段社福大樓地價稅。
	年	1	80,592	80,592	中正區南海段社福大樓房屋稅。
	年	1	585,409	585,409	本局經管新北市板橋區莊敬路31號房地地價稅。
	年	1	7,622	7,622	本局經管新北市板橋區莊敬路31號房地房屋稅。
2027 保險費	人	511	110	56,210	志工保險費。

臺北市政府社會局

歲出計畫說明提要與各項費用明細表

中華民國110年度

單位：新臺幣元

分支計畫及用途別科目	單位	數量	單價	預算數	說明
2036 按日按件計資酬金	人次	30	2,500	75,000	辦理志願服務評鑑專家學者出席費。
	人次	60	2,500	150,000	聘請專家學者指導社會工作方法及委外機構與方案等年度評鑑與輔導諮詢出席費。
	人次	300	2,500	750,000	辦理社工相關議題研討、訓練、講座、研習、聯繫會報等專家學者出席費。
	節	420	2,000	840,000	辦理社工相關議題研討、訓練、講座、研習、聯繫會報等講師鐘點費。
	次	50	2,000	100,000	社工人員非上班時間緊急案件處遇費。
	人次	20	2,500	50,000	志願服務「金鑽獎」決審案件評審費。
2039 委辦費	年	1	3,465,600	3,465,600	委託辦理法院交付監護權相關案件訪視報告方案。 一、方案之執行或服務費： (一)訪視服務費：2,450,000元。 (二)方案服務費(辦理社工人員在職訓練及個案研討會等)：50,000元。 二、行政費：180,000元。 三、管理費：425,600元。 四、場地使用補貼：360,000元。
	年	1	21,280,488	21,280,488	委託辦理脆弱家庭多元服務方案。 一、人事費： (一)主管：3,047,832元。 (二)專業人員：14,212,656元。 二、方案服務費：3,300,000元。 三、一般事務費：720,000元。
	年	1	7,431,932	7,431,932	委託辦理志願服務推廣中心業務。 一、人事費： (一)主任：625,620元。 (二)專業人員：1,684,332元。 二、方案服務費：4,377,920元。

社會工作業務—社會工作專業服務

社會工作業務—社會工作專業服務

臺北市政府社會局

歲出計畫說明提要與各項費用明細表

中華民國110年度

單位：新臺幣元

分支計畫及用途別科目	單位	數量	單價	預算數	說明	
社會工作業務—社會工作專業服務	年	1	5,190,464	5,190,464	元。 三、業務費：744,060元。 委託辦理無家貧弱民眾緊急庇護中心-廣安居服務方案。 一、人事費： (一)社會工作督導兼主任：737,904元。 (二)社會工作人員：1,283,304元。 (三)生活輔導員：2,245,776元。 二、方案活動費：500,000元。 三、一般事務費：408,480元。 四、場地公共安全保險費：15,000元。	
	2045 國內組織會費	年	1	360,000	360,000	社工人員加入職業公會入會費及常年會費。
	2051 物品	年	1	204,600	204,600	辦理社會工作業務所需文具紙張、物品及材料等。
		年	1	20,000	20,000	辦理街友業務所需文具紙張、物品及材料等。
		年	1	20,000	20,000	廚房炊具、廚房用品及街友餐具補充等相關費用。
		年	1	74,000	74,000	街友用紙尿布、看護墊等衛生醫療用品及床單、洗臉盆、拖鞋等生活用品。
		人	75	1,300	97,500	春、夏、秋、冬服及男女內衣褲各1套。
		式	1	450,000	450,000	各社福中心及遊民收容中心所需新購或汰換物品。
	2054 一般事務費	坪、月	2780×12	50	1,668,000	各社福中心管理維持費及公共事務分攤費。
		年	1	417,000	417,000	各社福中心清潔及雜項費用(含清潔用品、垃圾清運、雜支)。

臺北市政府社會局

歲出計畫說明提要與各項費用明細表

中華民國110年度

單位：新臺幣元

分支計畫及用途別科目	單位	數量	單價	預算數	說 明
社會工作業務－社會工作專業服務	件	2	50,000	100,000	危機家庭、保護個案及社工人員法律訴訟費用(含律師陪同出庭費)。
	座	12	2,500	30,000	各社福中心水塔清洗費。
	人	193	470	90,710	接收替代役役男人員輸送費。
	式	1	70,000	70,000	印製個案資料、工作日誌、工作手冊、年度計畫、報告、講義資料及社工宣導推廣等相關費用。
	中心、月	13×12	75.64	11,800	訂閱期刊、雜誌、社工圖書等所需費用。
	年	1	385,000	385,000	辦理區域性福利活動、會議、志願服務聯繫會報、評鑑所需資料、茶點及場佈等相關費用。
	式	1	350,000	350,000	辦理本市優良社工人員及實務成果研習會所需相關費用。
	月	12	54,750	657,000	龍山綜合大樓保全費用。
	年	1	30,000	30,000	辦理社工師繼續教育訓練課程送審費用。
	臺、月、張	15×12×3644.44	0.6	393,600	影印機使用費。
	人	1,000	280	280,000	志願服務貢獻獎獎狀及獎品。
	套	13	800	10,400	技工、工友和護士夏季工作服。
	人次	9,428	120	1,131,360	辦理志工餐點及交通補助代金。
	年	1	900,000	900,000	辦理社會安全網補強執行計畫宣導品等所需相關費用。
	天	40	15,392	615,680	街友臨時避難所警衛勤務、清潔維護費用。
年	1	36,000	36,000	遊民收容中心及遊民服務組工作人員健康檢查費。	
年	1	30,000	30,000	遊民收容中心環境噴霧消毒、消毒粉、消毒藥水及樹木修剪等。	

臺北市政府社會局

歲出計畫說明提要與各項費用明細表

中華民國110年度

單位：新臺幣元

分支計畫及用途別科目	單位	數量	單價	預算數	說明
2063 房屋建築養護費	月	12	6,666.67	80,000	街友一般用品、雜支及有線電視傳播費等。
	月	12	140,000	1,680,000	遊民收容中心保全警衛費用。
	次	2	4,620	9,240	遊民收容中心水塔清洗費。
	年	1	11	11	配合預算編列至千元，增列進位數11元。
	棟、年	12×1	4,510	54,120	各社福中心修繕費(30坪以內)。
	坪、年	2420×1	110	266,200	各社福中心修繕費(超過30坪部分)。
	年	1	4,510	4,510	廣安居房屋建築修繕費(30坪以內)。
	年	1	14,190	14,190	廣安居房屋建築修繕費(超過30坪部分)。
	年	1	4,510	4,510	遊民收容中心修繕費(30坪以內)。
	坪、年	307.16×1	110	33,788	遊民收容中心修繕費(超過30坪部分)。
2069 設施及機械設備養護費	年	1	4,510	4,510	志願服務推廣中心房屋建築修繕費(30坪以內)。
	坪、年	296×1	110	32,560	志願服務推廣中心房屋建築修繕費(超過30坪部分)。
	年	1	506,845	506,845	水電線路、設施設備、電梯保養等維護費。
2072 國內旅費	年	1	250,000	250,000	遊民收容中心冷氣機、水塔馬達、各項電器、水電線路、飲水機等各項設施設備維護費。
	人、天	15×3	1,550	69,750	因公出差、接送個案所需費用。

社會工作業務—社會工作專業服務

社會工作業務—社會工作專業服務

臺北市政府社會局

歲出計畫說明提要與各項費用明細表

中華民國110年度

單位：新臺幣元

分支計畫及用途別科目	單位	數量	單價	預算數	說 明
2081 運費	人、天	1×8	1,550	12,400	接送替代役役男人員差旅費。
	人、天	7×2	1,550	21,700	護送貧弱街友所需費用。
	次	40	2,000	80,000	物品搬運、廢棄物清運費等相關費用。
	次	4	2,000	8,000	遊民收容中心物品搬運、廢棄物清運等相關費用。
2084 短程車資				523,360	
	年	1	400,000	400,000	處理危機家庭及弱勢個案等業務所需交通費。
	年	1	108,000	108,000	替代役役男協助洽辦公務交通費。
4000 獎補助費	年	1	15,360	15,360	辦理街友業務所需交通費。
				7,442,000	
4070 公費就養及醫療補助				6,741,000	
	年	1	3,366,000	3,366,000	補助民間社會福利機構辦理無家貧弱民眾緊急庇護中心(廣安居)支付受託機構個案收容補助費。
4090 其他補助及捐助	人、年	75×1	45,000	3,375,000	遊民收容中心遊民伙食費。
				701,000	
	年	1	120,000	120,000	委託辦理脆弱家庭多元服務方案之設施設備(資本門)。
	年	1	80,000	80,000	委託辦理脆弱家庭多元服務方案之設施設備(經常門)。
	年	1	200,000	200,000	志願服務推廣中心設備更新修繕費(資本門)。
	年	1	217,000	217,000	辦理無家貧弱民眾緊急庇護中心(廣安居)之設施設備(資本門)(新增)。
	年	1	83,890	83,890	辦理無家貧弱民眾緊急庇護中心(廣安居)之設施設備(經常門)(新增)。
	年	1	110	110	配合預算編列至千元，增列進位數110元。

社會工作業務—社會工作專業服務

社會工作業務—社會工作專業服務

臺北市政府社會局

歲出計畫說明提要與各項費用明細表

中華民國110年度

單位：新臺幣元

老人自費安養業務—老人安養服務	業務計畫及工作計畫 名稱與編號	63091902001 老人自費安養業務-老人安養服務	承辦 單位	老人自費安養中心	預算 金額	20,775,000元	老人自費安養業務—老人安養服務
歲出計畫說明	<p>一、項目內容：</p> <ol style="list-style-type: none"> 1.提供飲食、居住、清潔、洗衣及其它雜項服務等，使其生活於食、衣、住方面能達舒適方便。 2.平日舉辦文康、社團、宗教等活動，並依節慶辦理各項大型活動，充實老人精神生活。 3.針對特殊狀況老人予以個案輔導，並辦理健康諮詢、衛生教育、急病送醫及醫師駐診等各項服務。 <p>二、預期成果：</p> <ol style="list-style-type: none"> 1.提供完善的物質生活，使老人生活感到舒適安全，飲食符合衛生營養，全部住民房間達到充份之運用。 2.使老人精神有所寄託，並依個人心理及實際體能狀況參與各項活動，使安養中心充滿蓬勃朝氣。 3.使老人身心平衡，起居飲食正常，生活愉快，並透過早期檢查，預防疾病發生，安享晚年。 						

臺北市政府社會局

歲出計畫說明提要與各項費用明細表

中華民國110年度

單位：新臺幣元

	分支計畫及用途別科目	單位	數量	單價	預算數	說明
老人自費安養業務—老人安養服務	合計				20,775,000	較上年度預算數15,166,000元，增加5,609,000元。
	04老人安養服務				20,775,000	較上年度預算數15,166,000元，增加5,609,000元。
	2000 業務費				20,775,000	
	2006 水電費				5,541,973	
		月	12	68,476	821,712	水費。
		年	1	2,796,824	2,796,824	電費。
		年	1	1,923,437	1,923,437	鍋爐用天然氣。
	2009 通訊費				163,125	
		件	1,425	5	7,125	業務用郵資。
		部、月	10×12	1,300	156,000	電話費。
	2021 其他業務租金				99,600	
		月	12	8,300	99,600	數位電話交換機系統租賃服務暨維護保養。
	2024 稅捐及規費				9,338	
		年	1	7,069	7,069	長青樓公用房地對外標租地價稅。
		年	1	2,269	2,269	長青樓公用房地對外標租房屋稅。
2036 按日按件計資酬金				390,000		
	年、次	1×52	1,900	98,800	醫師駐診費。	
	人次	104	2,000	208,000	營養師諮詢費。	
	節	32	2,000	64,000	健康講座及人員訓練講師鐘點費。	
	千字	32	600	19,200	出版松柏廬刊物稿費。	
2045 國內組織會費				5,000		
	人、年	5×1	1,000	5,000	護理人員參加公會常年會費。	
2051 物品				413,130		
	年	1	194,840	194,840	住民房間、公共區域等設施汰換補充及辦公文具等物品。	

臺北市政府社會局

歲出計畫說明提要與各項費用明細表

中華民國110年度

單位：新臺幣元

分支計畫及用途別科目	單位	數量	單價	預算數	說明
2054 一般事務費	年	1	82,700	82,700	業務文具紙張、住民健康維護及生活照顧等物品汰換補充。
	公升	272.68	20.5	5,590	緊急發電機高級柴油費。
	年	1	130,000	130,000	休閒椅及電話機等物品。
	種	10	2,957	29,570	印簡章、個案資料書表、申請表等。
	坪、月	8384×12	10	1,006,080	松柏及長青大樓(包括住民房間、浴廁、門窗及公共區域、辦公室)清潔及環境整理維持費。
	年	1	215,570	215,570	飲用水系統及水池清洗費、清潔消毒用品等。
	年	1	1,500,000	1,500,000	保全費用。
	套	1	1,500	1,500	駐衛警夏服。
	雙	1	1,100	1,100	駐衛警皮鞋。
	雙	1	100	100	駐衛警襪子。
	人	1	400	400	駐衛警服裝配備。
	套	5	800	4,000	護士夏季工作服。
	臺、月、張	1×12×8866.67	0.6	63,840	影印機使用費。
	年	1	75,600	75,600	員工健康檢查費。
	種	6	420	2,520	印製病歷表、處方箋、保健記錄卡、血壓紀錄表等。
	年	1	129,000	129,000	訂閱住民使用雜誌費用及工作人員專業需求書刊等。
	年	1	419,060	419,060	老人文康休閒、慶生、節慶聯歡及社團活動等。
期	4	16,000	64,000	出版松柏廬刊物印刷費。	
人次	800	120	96,000	志工餐點及交通補助代金。	
人次	50	80	4,000	會議逾時誤餐餐盒費用。	

老人自費安養業務—老人安養服務

老人自費安養業務—老人安養服務

臺北市政府社會局

歲出計畫說明提要與各項費用明細表

中華民國110年度

單位：新臺幣元

分支計畫及用途別科目	單位	數量	單價	預算數	說明	
老人自費安養業務—老人安養服務	套、人	2×5	2,000	20,000	護士冬季工作服(2年1編)(新增)。	
	人、雙	5×2	1,100	11,000	護士工作鞋(2年1編)(新增)。	
	套	1	2,200	2,200	駐衛警冬服(2年1編)(新增)。	
	人、月	6×12	40,000	2,880,000	膳食業務委外服務費。	
	人、月	11×12	42,000	5,544,000	老人自費安養中心平日(夜間)及例假日照顧服務委外費用(新增)。	
	年	1	722	722	配合預算編列至千元，增列進位數722元。	
	2063 房屋建築養護費			640,200		
		棟、年	2×1	4,510	9,020	房屋修繕費(30坪以內)。
		坪、年	5738×1	110	631,180	房屋修繕費(超過30坪部分)。
	2066 車輛及辦公器具養護費			68,400		
	月	12	5,700	68,400	電話維修及系統維護費等。	
2069 設施及機械設備養護費			1,350,442			
	年	1	1,244,707	1,244,707	機電設備、電器用品、消防設施、額溫槍、美姿機及氣血循環機等養護費。	
	年、次、支	1×3×11	2,295	75,735	飲水機濾心更換保養費。	
	年	1	30,000	30,000	健康器材、文康設施等維修費。	
2072 國內旅費				12,400		
	人、天	2×4	1,550	12,400	因公出差旅費。	
2084 短程車資				11,130		
	年	1	11,130	11,130	員工外出洽辦公務所需之交通費。	

臺北市政府社會局

歲出計畫說明提要與各項費用明細表

中華民國110年度

單位：新臺幣元

業務計畫及工作計畫 名稱與編號	63091909001 一般建築及設備-土地購置	承辦 單位	兒少科	預算 金額	8,000元	
一般建築及設備——土地購置	<p>一、項目內容：購置忠義教育社福園區暨捷運共構大樓新建工程之社福用地。</p> <p>二、預期成果：提供弱勢族群多層次的照顧空間與完善的社福生活圈區，以強化社福功能、改善環境品質。</p>					一般建築及設備——土地購置
	歲出計畫說明					

臺北市政府社會局

歲出計畫說明提要與各項費用明細表

中華民國110年度

單位：新臺幣元

分支計畫及用途別科目	單位	數量	單價	預算數	說明
合計				8,000	較上年度預算數0元，增加8,000元。
01土地購置				8,000	較上年度預算數0元，增加8,000元。
3000 設備及投資				8,000	
3005 土地				8,000	
	式	1	8,000	8,000	忠義國小社福園區購地費。

一般建築及設備—土地購置

一般建築及設備—土地購置

臺北市政府社會局

歲出計畫說明提要與各項費用明細表

中華民國110年度

單位：新臺幣元

一般建築及設備—營建工程	業務計畫及工作計畫 名稱與編號	63091909002 一般建築及設備-營建工程	承辦 單位	身障科、老福科、婦幼 科、兒少科、企劃科、社 工科、安養中心	預算 金額	1,242,141,000元
歲出計畫說明	<p>一、項目內容：辦理社福設施興建、修建工程，以及購置社福用房舍。</p> <p>二、預期成果：擴充社福據點及改善服務空間，以強化社福功能。</p>					
一般建築及設備—營建工程						

臺北市政府社會局

歲出計畫說明提要與各項費用明細表

中華民國110年度

單位：新臺幣元

分支計畫及用途別科目	單位	數量	單價	預算數	說明
合計				1,242,141,000	較上年度預算數617,749,000元，增加624,392,000元。
01房屋購置				50,398,000	較上年度預算數50,398,000元，無增減。
3000 設備及投資				50,398,000	06購置士林區基河國宅設置士林社會福利服務中心等房地費
3010 房屋建築及設備費				50,398,000	本案為108-111年度連續性計畫，總經費201,592,000元，除以前年度已編列100,796,000元外，本年度續編第3年經費50,398,000元，餘50,398,000元編列於以後年度，其各年度資金需求詳如後分年資金需求表。
02興建工程				1,152,407,000	較上年度預算數492,534,000元，增加659,873,000元。
3000 設備及投資				2,339,000	45信義區三興段三小段社會住宅新建工程分攤款
3010 房屋建築及設備費				2,339,000	本工程原為107-110年度連續性計畫，經審定修正為107-113年度連續性計畫，由都市發展局主辦，信義區公所及本局合併參建，總經費為2,931,069,000元，按暫訂概估分配樓地板面積比例分攤，本局分攤1.15%，負擔總經費為33,717,000元，除以前年度已編列6,130,066元(其中107年度不予保留2,729,154元)，本年度續編第4年經費2,339,000元，餘27,977,088元編列於以後年度，其各年度資金需求詳如後分年資金需求表。
	式	1	50,398,000	50,398,000	房地購置費。
	式	1	2,255,000	2,255,000	施工費分攤款。
	式	1	44,000	44,000	委託技術服務費分攤款。
	式	1	40,000	40,000	工程管理費分攤款。

一般建築及設備—營建工程

一般建築及設備—營建工程

臺北市政府社會局

歲出計畫說明提要與各項費用明細表

中華民國110年度

單位：新臺幣元

分支計畫及用途別科目	單位	數量	單價	預算數	說明	
一般建築及設備—營建工程				46,711,000	47萬華區青年社會住宅二期統包工程分攤款 本工程為107-110年度連續性計畫，由都市發展局主辦，環境保護局及本局合併參建，總經費2,151,140,705元，按暫訂概估分配樓地板面積比例分攤，本局分攤6.21%，負擔總經費133,585,837元，除以前年度已編列86,862,459元外，本年度編列最後1年經費46,711,000元，餘12,378元不再編列，其各年度資金需求詳如後分年資金需求表。	
	3000 設備及投資			46,711,000		
	3010 房屋建築及設備費			46,711,000		
		式	1	45,266,000	45,266,000	施工費分攤款。
		式	1	1,167,000	1,167,000	委託技術服務費分攤款。
		式	1	278,000	278,000	工程管理費分攤款。
					5,100,000	48文山區景美運動公園南側社會住宅新建工程分攤款 本工程原為107-110年度連續性計畫，經審定修正為107-112年度連續性計畫，由都市發展局主辦，本局合併參建，總經費653,091,059元，按暫訂概估分配樓地板面積比例分攤，本局分攤15.80%，負擔總經費103,188,387元，除以前年度已編列51,430,907元(其中107年度不予保留8,613,464元及108年度不予保留20,264,000元。)，本年度續編第4年經費5,100,000元，餘75,534,944元編列於以後年度，其各年度資金需求詳如後分年資金需求表。
	3000 設備及投資				5,100,000	
	3010 房屋建築及設備費				5,100,000	
		式	1	4,902,000	4,902,000	施工費分攤款。
	式	1	120,000	120,000	規劃設計監造費分攤款。	
	式	1	78,000	78,000	工程管理費分攤款。	
				12,221,000	49文山區華興段基地社會住	

臺北市政府社會局

歲出計畫說明提要與各項費用明細表

中華民國110年度

單位：新臺幣元

分支計畫及用途別科目	單位	數量	單價	預算數	說明
一般建築及設備—營建工程 3000 設備及投資 3010 房屋建築及設備費					宅工程分攤款 本工程原為107-110年度連續性計畫，經審定修正為107-111年度連續性計畫，由都市發展局主辦，文山區公所及本局合併參建，總經費1,319,466,516元，按暫訂概估分配樓地板面積比例分攤，本局分攤5.65%，負擔總經費74,549,856元，除以前年度已編列8,496,991元(其中107年度不予保留1,798,311元)，本年度續編第4年經費12,221,000元，餘55,597,311元編列於以後年度，另32,865元不再編列，其各年度資金需求詳如後分年資金需求表。
				12,221,000	
				12,221,000	
	式	1	11,760,000	11,760,000	施工費分攤款。
	式	1	384,000	384,000	委託技術服務費分攤款。
	式	1	77,000	77,000	工程管理費分攤款。
				15,151,000	50南港區小彎基地社會住宅新建工程分攤款 本工程為107-110年度連續性計畫，由都市發展局主辦，本局合併參建，總經費1,442,117,796元，按暫訂概估分配樓地板面積比例分攤，本局分攤4.20%，負擔總經費60,568,947元，除以前年度已編列45,404,685元外，本年度編列最後1年經費15,151,000元，另13,262元不再編列，其各年度資金需求詳如後分年資金需求表。
				15,151,000	
				15,151,000	
	式	1	14,867,000	14,867,000	施工費分攤款。
式	1	177,000	177,000	規劃設計監造費分攤款。	
式	1	107,000	107,000	工程管理費分攤款。	
			4,500,000	51信義區六張犁營區A、B街廓基地社會住宅新建工程分	

臺北市政府社會局

歲出計畫說明提要與各項費用明細表

中華民國110年度

單位：新臺幣元

分支計畫及用途別科目	單位	數量	單價	預算數	說明
一般建築及設備—營建工程					攤款 本工程原為107-111年度連續性計畫，經審定修正為107-112年度連續性計畫，由都市發展局主辦，環境保護局及本局合併參建，總經費4,302,422,877元，按暫訂概估分配樓地板面積比例分攤，本局分攤1.87%，負擔總經費80,455,308元，除以前年度已編列31,371,530元外，本年度續編第4年經費4,500,000元，餘44,583,778元編列於以後年度，其各年度資金需求詳如後分年資金需求表。
3000 設備及投資				4,500,000	
3010 房屋建築及設備費				4,500,000	
	式	1	4,336,000	4,336,000	施工費分攤款。
	式	1	142,000	142,000	委託技術服務費分攤款。
	式	1	22,000	22,000	工程管理費分攤款。
				10,876,000	53文山區景美女中調車場基地社會住宅新建工程分攤款 本工程為107-111年度連續性計畫，由都市發展局主辦，教育局及本局合併參建，總經費1,322,637,041元，按暫訂概估分配樓地板面積比例分攤，本局分攤3.82%，負擔總經費為50,524,736元，除以前年度已編列5,676,276元(其中107年度不予保留345,383元)，本年度續編第4年經費10,876,000元，餘34,286,383元編列於以後年度，另31,460元不再編列，其各年度資金需求詳如後分年資金需求表。
3000 設備及投資				10,876,000	
3010 房屋建築及設備費				10,876,000	
	式	1	10,482,000	10,482,000	施工費分攤款。
	式	1	320,000	320,000	委託規劃設計監造費分攤款。
	式	1	74,000	74,000	工程管理費分攤款。
				22,182,000	55萬華區莒光段社會住宅新

臺北市政府社會局

歲出計畫說明提要與各項費用明細表

中華民國110年度

單位：新臺幣元

分支計畫及用途別科目	單位	數量	單價	預算數	說明
一般建築及設備—營建工程					建工程分攤款 本工程原為107-110年度連續性計畫，經審定修正為107-111年度連續性計畫，由都市發展局主辦，市立聯合醫院及本局合併參建，總經費1,131,932,003元，按暫訂概估分配樓地板面積比例分攤，本局分攤15.81%，負擔總經費178,958,448元，除以前年度已編列134,216,457元外，本年度續編第4年經費22,182,000元，餘22,559,000元編列於以後年度，另991元不再編列，其各年度資金需求詳如後分年資金需求表。
3000 設備及投資				22,182,000	
3010 房屋建築及設備費				22,182,000	
	式	1	21,624,000	21,624,000	施工費分攤款。
	式	1	431,000	431,000	委託技術服務費分攤款。
	式	1	127,000	127,000	工程管理費分攤款。
				5,016,000	64萬隆東營區社會福利設施用地設計監造委託經費 本案原為107-111年度連續性計畫，經審定修正為107-112年度連續性計畫，總委託經費53,404,378元，除以前年度已編列16,484,328元外，本年度續編第4年經費5,016,000元，餘31,904,050元編列於以後年度，其各年度資金需求詳如後分年資金需求表。
3000 設備及投資				5,016,000	
3010 房屋建築及設備費				5,016,000	
	式	1	5,016,000	5,016,000	委託技術服務費。
				282,486,000	65萬隆東營區社會福利設施用地工程工程費 本工程原為108-111年度連續性計畫，經審定修正為108-112年度連續性計畫，總工程經費為1,539,178,000元，除以前年度已編列30,328,000元外，本年度續編第3年經費282,486,000元，餘1,226,364,000元編列於以後年度，其各年度資金需求詳如

臺北市政府社會局

歲出計畫說明提要與各項費用明細表

中華民國110年度

單位：新臺幣元

分支計畫及用途別科目	單位	數量	單價	預算數	說明
一般建築及設備—營建工程 3000 設備及投資 3010 房屋建築及設備費 3000 設備及投資 3010 房屋建築及設備費 3000 設備及投資 3010 房屋建築及設備費				282,486,000	後分年資金需求表。
				282,486,000	
	式	1	279,270,000	279,270,000	施工費。
	式	1	3,216,000	3,216,000	工程管理費。
				1,762,000	66稻香市場改建案參建社福設施工程規劃設計監造分攤款
					本案原為107-110年度連續性計畫，經審定修正為107-111年度連續性計畫，由衛生局主辦，北投區公所、市立圖書館、市場處及本局合併參建，總經費40,030,290元，本局分攤比例為19.72%，負擔總經費為7,893,763元，除以前年度已編列5,226,503元外(含中央補助款654,000元)，本年度續編第4年經費1,762,000元，餘905,260元編列於以後年度，其各年度資金需求詳如後分年資金需求表。
				1,762,000	
				1,762,000	
	式	1	1,762,000	1,762,000	委託規劃設計監造服務費分攤款。
				6,330,000	68建成綜合大樓改建工程規劃設計監造
				本案為107-111年度連續性計畫，總經費24,693,737元，除以前年度已編列14,902,467元外，本年度續編第4年經費6,330,000元，餘3,461,270元，編列於以後年度，其各年度資金需求詳如後分年資金需求表。	
			6,330,000		
			6,330,000		
式	1	6,330,000	6,330,000	委託技術服務費。	
			25,767,000	71東湖立體停車場(內湖321K01)新建工程分攤款	
				本工程原為108-110年度連續性計畫，經審定修正為108-	

臺北市政府社會局

歲出計畫說明提要與各項費用明細表

中華民國110年度

單位：新臺幣元

分支計畫及用途別科目	單位	數量	單價	預算數	說明
3000 設備及投資				25,767,000	112年度連續性計畫，由停車管理工程處主辦，市場處、內湖區公所及本局合併參建，總經費1,316,318,000元，按暫訂概估分配樓地板面積比例分攤，本局分攤22.63%，負擔總經費297,882,000元，除以前年度已編列89,639,000元外，本年度續編第3年經費25,767,000元，餘182,476,000元編列於以後年度，其各年度資金需求詳如後分年資金需求表。
3010 房屋建築及設備費				25,767,000	
	式	1	25,011,000	25,011,000	施工費分攤款。
	式	1	490,000	490,000	委託技術服務費分攤款。
	式	1	266,000	266,000	工程管理費分攤款。
				13,528,000	75稻香市場改建案參建社福設施工程分攤款 本案原為108-110年度連續性計畫，經審定修正為108-111年度連續性計畫，由衛生局主辦，北投區公所、市立圖書館、市場處及本局合併參建，總經費850,780,318元（含以前年度已編列工程管理費1,969,789元），按需求面積比例分攤，本局分攤19.72%，負擔總經費167,774,074元（含以前年度已編列工程管理費367,074元），除以前年度已編列98,483,074元外（含中央補助款29,164,000元），本年度續編第3年經費13,528,000元，餘55,763,000元編列於以後年度，其各年度資金需求詳如後分年資金需求表。
3000 設備及投資				13,528,000	
3010 房屋建築及設備費				13,528,000	
	式	1	13,488,000	13,488,000	施工費分攤款。
	式	1	40,000	40,000	工程管理費分攤款。
				265,910,000	76建成綜合大樓改建工程 本工程為108-111年度連續性

一般建築及設備—營建工程

一般建築及設備—營建工程

臺北市政府社會局

歲出計畫說明提要與各項費用明細表

中華民國110年度

單位：新臺幣元

分支計畫及用途別科目	單位	數量	單價	預算數	說明
3000 設備及投資				265,910,000	計畫，總經費459,084,000元，除以前年度已編列132,562,000元外，本年度編列第3年經費265,910,000元，餘60,612,000元編列於以後年度，其各年度資金需求詳如後分年資金需求表。
3010 房屋建築及設備費				265,910,000	
	式	1	263,725,200	263,725,200	施工費。
	式	1	2,184,800	2,184,800	工程管理費。
				40,000,000	77忠義教育社福園區暨捷運共構大樓新建工程分攤款 本工程為108-112年度連續性計畫，由忠義國小主辦，本局合併參建，總經費688,484,051元，按需求面積比例分攤，本局分攤54.28%，負擔總經費373,709,502元。除以前年度已編列41,619,000元外，本年度續編第3年經費40,000,000元，餘292,090,502元編列於以後年度，其各年度資金需求詳如後分年資金需求表。
3000 設備及投資				40,000,000	
3010 房屋建築及設備費				40,000,000	
	式	1	2,171,000	2,171,000	委託技術服務費分攤款。
	式	1	36,829,000	36,829,000	施工費分攤款。
	式	1	1,000,000	1,000,000	工程管理費分攤款。
				14,000,000	78北投區機一基地社會住宅統包工程分攤款 本工程為108-111年度連續性計畫，由都市發展局主辦，教育局、消防局及本局合併參建，總經費1,908,226,803元，按暫訂概估分配樓地板面積比例分攤，本局分攤4.86%，負擔總經費92,654,000元，除以前年度已編列7,208,000元外，本年度續編第3年經費14,000,000元，餘71,446,000元編列於以後年度，其各年度資金需求詳如後分年資金需求表。

一般建築及設備—營建工程

一般建築及設備—營建工程

臺北市政府社會局

歲出計畫說明提要與各項費用明細表

中華民國110年度

單位：新臺幣元

分支計畫及用途別科目	單位	數量	單價	預算數	說明
3000 設備及投資				14,000,000	
3010 房屋建築及設備費				14,000,000	
	式	1	13,400,000	13,400,000	施工費分攤款。
	式	1	510,000	510,000	規劃設計監造費分攤款。
	式	1	90,000	90,000	工程管理費分攤款。
				9,512,000	79中山區錦州街基地社會住宅新建工程分攤款 本工程為108-112年度連續性計畫，由都市發展局主辦，教育局、中山區公所及本局合併參建，總經費2,251,588,282元，按暫訂概估分配樓地板面積比例分攤，本局分攤5.66%，負擔總經費127,363,000元，除以前年度已編列16,311,000元外，本年度續編第3年經費9,512,000元，餘101,540,000元編列於以後年度，其各年度資金需求詳如後分年資金需求表。
3000 設備及投資				9,512,000	
3010 房屋建築及設備費				9,512,000	
	式	1	9,142,000	9,142,000	施工費分攤款。
	式	1	302,000	302,000	規劃設計監造費分攤款。
	式	1	68,000	68,000	工程管理費分攤款。
				7,826,000	80內湖區舊宗段社會住宅新建工程分攤款 本工程原為108-110年度連續性計畫，經審定修正為108-111年度連續性計畫，由都市發展局主辦，教育局、環境保護局及本局合併參建，總經費602,351,982元，按暫訂概估分配樓地板面積比例分攤，本局分攤7.10%，負擔總經費42,764,000元，除以前年度已編列7,505,000元外，本年度續編第3年經費7,826,000元，餘27,433,000元編列於以後年度，其各年度資金需求詳如後分年資金需求表。

一般建築及設備—營建工程

一般建築及設備—營建工程

臺北市政府社會局

歲出計畫說明提要與各項費用明細表

中華民國110年度

單位：新臺幣元

分支計畫及用途別科目	單位	數量	單價	預算數	說明
3000 設備及投資				7,826,000	
3010 房屋建築及設備費				7,826,000	
	式	1	7,510,000	7,510,000	施工費分攤款。
	式	1	241,000	241,000	規劃設計監造費分攤款。
	式	1	75,000	75,000	工程管理費分攤款。
				2,000	81文山區興隆社會住宅三期H基地分攤款 本工程原為108-112年度連續性計畫，經審定修正為108-114年度連續性計畫，由都市發展局主辦，本局合併參建，總經費2,186,220,813元，按暫訂概估分配樓地板面積比例分攤，本局分攤4.03%，負擔總經費88,100,000元，除以前年度已編列1,291,000元外，本年度續編第3年經費2,000元，餘86,807,000元編列於以後年度，其各年度資金需求詳如後分年資金需求表。
3000 設備及投資				2,000	
3010 房屋建築及設備費				2,000	
	式	1	2,000	2,000	委託技術服務費分攤款。
				160,000	82科技大樓站停車場新建工程設計監造分攤款 本工程為108-112年度連續性計畫，由停車管理工程處主辦，大安區公所、客委會、捷運局及本局合併參建，總經費55,144,000元，按暫訂概估分配樓地板面積比例分攤，本局分攤15.31%，負擔總經費8,441,000元，除以前年度已編列1,916,000元外，本年度續編第3年經費160,000元，餘6,365,000元編列於以後年度，其各年度資金需求詳如後分年資金需求表。
3000 設備及投資				160,000	
3010 房屋建築及設備費				160,000	
	式	1	160,000	160,000	規劃設計監造費分攤款。

一般建築及設備—營建工程

一般建築及設備—營建工程

臺北市政府社會局

歲出計畫說明提要與各項費用明細表

中華民國110年度

單位：新臺幣元

分支計畫及用途別科目	單位	數量	單價	預算數	說明	
一般建築及設備—營建工程				30,010,000	83內湖區河濱高中基地社會住宅統包工程分攤款 本工程為108-111年度連續性計畫，由都市發展局主辦，教育局、公運處及本局合併參建，總經費3,289,483,316元，按暫訂概估分配樓地板面積比例分攤，本局分攤4.31%，負擔總經費141,770,000元，除以前年度已編列51,645,000元外，本年度續編第3年經費30,010,000元，餘60,115,000元編列於以後年度，其各年度資金需求詳如後分年資金需求表。	
	3000 設備及投資			30,010,000		
	3010 房屋建築及設備費			30,010,000		
		式	1	29,110,000	29,110,000	施工費分攤款。
		式	1	599,000	599,000	規劃設計監造費分攤款。
		式	1	301,000	301,000	工程管理費分攤款。
					15,364,000	84中山區培英基地社會住宅新建工程分攤款 本工程原為108-110年度連續性計畫，經審定修正為108-112年度連續性計畫，由都市發展局主辦，教育局、環保局、民政局及本局合併參建，總經費為937,339,000元，按暫訂概估分配樓地板面積比例分攤，本局分攤15.1%，負擔總經費為141,538,000元，除以前年度已編列28,770,000元外，本年度續編第3年經費15,364,000元，餘97,404,000元編列於以後年度，其各年度資金需求詳如後分年資金需求表。
	3000 設備及投資				15,364,000	
	3010 房屋建築及設備費				15,364,000	
		式	1	14,903,000	14,903,000	施工費分攤款。
	式	1	325,000	325,000	規劃設計監造費分攤款。	
	式	1	136,000	136,000	工程管理費分攤款。	
				43,628,000	85文山區興隆社會住宅二期A	

臺北市政府社會局

歲出計畫說明提要與各項費用明細表

中華民國110年度

單位：新臺幣元

分支計畫及用途別科目	單位	數量	單價	預算數	說明
一般建築及設備—營建工程 3000 設備及投資 3010 房屋建築及設備費					基地新建工程分攤款 本工程原為108-110年度連續性計畫，經審定修正為108-111年度連續性計畫，由都市發展局主辦，民政局及本局合併參建，總經費1,814,595,250元，按暫訂概估分配樓地板面積比例分攤，本局分攤5.48%，負擔總經費99,424,000元，除以前年度已編列18,076,000元外，本年度續編第3年經費43,628,000元，餘37,720,000元編列於以後年度，其各年度資金需求詳如後分年資金需求表。
				43,628,000	
				43,628,000	
	式	1	42,376,000	42,376,000	施工費分攤款。
	式	1	948,000	948,000	規劃設計監造費分攤款。
	式	1	304,000	304,000	工程管理費分攤款。
				5,380,000	86科技大樓站停車場新建工程分攤款 本工程為109-112年度連續性計畫，由停車管理工程處主辦，大安區公所、客委會、捷運局及本局合併參建，總經費1,196,799,000元，按暫訂概估分配樓地板面積比例分攤，本局分攤15.31%，負擔總經費183,231,000元，除以前年度已編列10,854,000元外，本年度續編第2年經費5,380,000元，餘166,997,000元編列於以後年度，其各年度資金需求詳如後分年資金需求表。
				5,380,000	
				5,380,000	
	式	1	5,330,000	5,330,000	施工費分攤款。
式	1	50,000	50,000	工程管理費分攤款。	
			13,227,000	87萬華區福星社會住宅新建工程分攤款 本工程為109-111年度連續性計畫，由都市發展局主辦，教育局、產業發展局及本局	

臺北市政府社會局

歲出計畫說明提要與各項費用明細表

中華民國110年度

單位：新臺幣元

分支計畫及用途別科目	單位	數量	單價	預算數	說明
一般建築及設備—營建工程 3000 設備及投資 3010 房屋建築及設備費					合併參建，總經費1,407,680,447元，按暫訂概估分配樓地板面積比例分攤，本局分攤7.82%，負擔總經費110,080,000元，除以前年度已編列10,679,000元外，本年度續編第2年經費13,227,000元，餘86,174,000元編列於以後年度，其各年度資金需求詳如後分年資金需求表。
				13,227,000	
				13,227,000	
	式	1	12,599,000	12,599,000	施工費分攤款。
	式	1	534,000	534,000	規劃設計監造費分攤款。
	式	1	94,000	94,000	工程管理費分攤款。
				4,260,000	88南港區台電中心倉庫社會住宅新建工程分攤款 本工程為109-112年度連續性計畫，由都市發展局主辦，教育局、產業發展局及本局合併參建，總經費2,656,834,909元，按暫訂概估分配樓地板面積比例分攤，本局分攤5.88%，負擔總經費156,144,095元，除以前年度已編列2,156,000元外，本年度續編第2年經費4,260,000元，餘149,728,095元編列於以後年度，其各年度資金需求詳如後分年資金需求表。
				4,260,000	
				4,260,000	
	式	1	4,101,000	4,101,000	施工費分攤款。
式	1	133,000	133,000	委託技術服務費分攤款。	
式	1	26,000	26,000	工程管理費分攤款。	
			1,977,000	89南港區經貿段基地社會住宅新建工程分攤款 本工程為109-112年度連續性計畫，由都市發展局主辦，教育局及本局合併參建，總經費829,484,950元，按暫訂概估分配樓地板面積比例分攤，本局分攤4.84%，負擔總	

臺北市政府社會局

歲出計畫說明提要與各項費用明細表

中華民國110年度

單位：新臺幣元

分支計畫及用途別科目	單位	數量	單價	預算數	說明
3000 設備及投資				1,977,000	經費40,150,000元。除以前年度已編列4,074,000元外，本年度續編第2年經費1,977,000元，餘34,099,000元編列於以後年度，其各年度資金需求詳如後分年資金需求表。
3010 房屋建築及設備費				1,977,000	
	式	1	1,928,000	1,928,000	施工費分攤款。
	式	1	40,000	40,000	委託技術服務費分攤款。
	式	1	9,000	9,000	工程管理費分攤款。
				246,717,000	90廣慈博愛園區新建工程分攤款 (1)本工程於108年度以前編列於臺北市社會福利發展基金，自109年度起依本市議會審議意見改編列於本局公務預算。 (2)本工程原為104-110年度連續性計畫，經審定修正為104-111年度連續性計畫，由都發局主辦，信義區公所、市立圖書館、衛生局及本局合併參建，總工程經費為16,868,687,606元，本局分攤15.99%，負擔總經費2,697,303,148元，除以前年度已編列977,196,981元外(包括以前年度編列於臺北市社會福利發展基金377,196,981元及109年追加公務預算600,000,000元外，本年度續編第7年經費246,717,000元，餘1,473,389,167元編列於以後年度，其各年度資金需求詳如後分年資金需求表。
3000 設備及投資				246,717,000	
3010 房屋建築及設備費				246,717,000	
	式	1	236,601,000	236,601,000	施工費。
	式	1	8,992,000	8,992,000	委託技術服務費。
	式	1	1,124,000	1,124,000	工程管理費。
				465,000	92臺北市萬華區福民社會住宅新建工程分攤款

一般建築及設備—營建工程

一般建築及設備—營建工程

臺北市政府社會局

歲出計畫說明提要與各項費用明細表

中華民國110年度

單位：新臺幣元

分支計畫及用途別科目	單位	數量	單價	預算數	說明
3000 設備及投資				465,000	本工程為110-115年度連續性計畫，由都市發展局主辦，環保局及本局合併參建，總經費2,120,000,000元，按暫訂概估分配樓地板面積比例分攤，本局分攤1.86%，負擔總經費39,432,000元，本年度編列第1年經費465,000元，餘38,967,000元編列於以後年度，其各年度資金需求詳如後分年資金需求表。
3010 房屋建築及設備費				465,000	
	式	1	461,000	461,000	委託技術服務費分攤款。
	式	1	4,000	4,000	工程管理費分攤款。
				39,432,000	總工程費(或總經費)明細如下:
	式	1	36,744,000	36,744,000	施工費分攤款。
	式	1	2,451,000	2,451,000	委託技術服務費分攤款。
	式	1	237,000	237,000	工程管理費分攤款。
11其他修建工程				39,336,000	較上年度預算數74,817,000元，減少35,481,000元。
				7,606,000	01永明區民活動中心大樓建物補強費用分攤款
					本工程為109-110年度連續性計畫，由本局主辦，公共運輸處、環保局、市立圖書館及北投區公所合併參建，總經費26,000,000元，本局分攤30.71%，負擔總經費7,985,000元，除以前年度已編列379,000元外，本年度編列最後1年經費7,606,000元，其各年度資金需求詳如後分年資金需求表。
3000 設備及投資				7,606,000	
3010 房屋建築及設備費				7,606,000	
	式	1	242,000	242,000	委託設計監造費分攤款。
	式	1	55,000	55,000	工程管理費分攤款。
	式	1	7,309,000	7,309,000	施工費分攤款。

一般建築及設備—營建工程

一般建築及設備—營建工程

臺北市政府社會局

歲出計畫說明提要與各項費用明細表

中華民國110年度

單位：新臺幣元

分支計畫及用途別科目	單位	數量	單價	預算數	說明	
一般建築及設備—營建工程				3,512,000	02臺北市一壽街聯合大樓建築物耐震補強工程分攤款 本工程為109-110年度連續性計畫，由文山區公所主辦，樟新非營利幼兒園、市立圖書館及本局合併參建，總經費17,792,000元，本局分攤20.59%，負擔總經費3,662,000元，除以前年度已編列150,000元外，本年度編列最後1年經費3,512,000元，其各年度資金需求詳如後分年資金需求表。	
	3000 設備及投資			3,512,000		
	3010 房屋建築及設備費			3,512,000		
		式	1	3,330,000	3,330,000	施工費分攤款。
		式	1	166,000	166,000	委託設計監造費分攤款。
		式	1	16,000	16,000	工程管理費分攤款。
					1,276,000	03萬華區行政中心附屬辦公處大樓空調設備裝設暨監控工程分攤款 本工程為109-110年度連續性計畫，由市立圖書館主辦，萬華區公所、警察局少年警察隊、財政部臺北國稅局、環保局及本局合併參建，總經費15,627,000元，本局分攤27.25%，負擔總經費4,259,000元，除以前已編列2,983,000元外，本年度編列最後1年經費1,276,000元，其各年度資金需求詳如後分年資金需求表。
	3000 設備及投資				1,276,000	
	3010 房屋建築及設備費				1,276,000	
		式	1	1,176,400	1,176,400	施工費分攤款。
	式	1	81,000	81,000	委託設計監造費分攤款。	
	式	1	18,600	18,600	工程管理費分攤款。	
				18,000	04永樂市場大樓耐震補強工程設計監造費用分攤款 本工程為109-112年度連續性	

臺北市政府社會局

歲出計畫說明提要與各項費用明細表

中華民國110年度

單位：新臺幣元

分支計畫及用途別科目	單位	數量	單價	預算數	說明
3000 設備及投資				18,000	計畫，由市場處主辦，勞動局、都市發展局、臺北市藝文推廣處及本局合併參建，總經費3,810,000元，依使用樓地板面積比例分攤，本局分攤4.91%，負擔總經費187,000元，除以前年度已編列56,000元外，本年度編列第2年經費18,000元，餘113,000元編列於以後年度，其各年度資金需求詳如後分年資金需求表。
3010 房屋建築及設備費				18,000	
	式	1	18,000	18,000	設計監造費分攤款。
				1,000	05西寧出租國宅暨合署辦公大樓外牆整修工程分攤款
				1,000	本工程原為109-111年度連續性計畫，經審定修正為109-112年度連續性計畫，由都市發展局主辦，環保局、財政局、市立聯合醫院、新工處、建管處、市場處、資訊局、衛生局及本局合併參建，原總經費214,421,000元，經審定修正為214,000,000元，本局分攤3.18%，負擔總經費經審定修正為6,799,000元，除以前年度已編列270,000元外，本年度續編第2年經費1,000元，餘6,528,000元編列於以後年度，其各年度資金需求詳如後分年資金需求表。
3000 設備及投資				1,000	
3010 房屋建築及設備費				1,000	
	式	1	1,000	1,000	委託技術服務費分攤款。
				6,799,000	總工程費(或總經費)明細如下:
	式	1	6,231,284	6,231,284	施工費分攤款。
	式	1	475,016	475,016	委託技術服務費分攤款。
	式	1	92,700	92,700	工程管理費分攤款。
				2,528,000	06文山區政中心附屬大樓外

一般建築及設備—營建工程

一般建築及設備—營建工程

臺北市政府社會局

歲出計畫說明提要與各項費用明細表

中華民國110年度

單位：新臺幣元

分支計畫及用途別科目	單位	數量	單價	預算數	說明
一般建築及設備—營建工程 3000 設備及投資 3010 房屋建築及設備費				2,528,000	牆整修工程分攤款 本工程為109-110年度連續性計畫，由文山區公所主辦，私立景美非營利幼兒園、市立聯合醫院、財政部臺北國稅局、市立圖書館、文山區戶政事務所、市警局少年警察隊及本局合併參建，總經費原列 25,052,000元，經審定修正為 23,799,000元，本局分攤11.07%，負擔總經費經審定修正為2,635,000元，除以前年度已編列107,000元外，本年度編列最後1年經費 2,528,000元，其各年度資金需求詳如後分年資金需求表。
				2,528,000	
	式	1	2,423,000	2,423,000	施工費分攤款。
	式	1	81,000	81,000	委託設計監造費分攤款。
	式	1	24,000	24,000	工程管理費分攤款。
				2,635,000	總工程費(或總經費)明細如下:
	式	1	2,423,000	2,423,000	施工費分攤款。
	式	1	188,000	188,000	委託設計監造費分攤款。
	式	1	24,000	24,000	工程管理費分攤款。
				395,000	07永樂市場大樓耐震補強工程工程費分攤款 本工程為110-112年度連續性計畫，由市場處主辦，勞動局、都市發展局、臺北市藝文推廣處及本局合併參建，總經費49,607,000元（不含以前年度已編列工程管理費50,000元），依使用樓地板面積比例分攤，本局分攤4.91%，負擔總經費2,434,000元（不含以前年度已編列工程管理費2,000元），本年度編列第1年經費395,000元，餘2,039,000元編列於以後年度，其各年度資金需求詳如後分年資金需求表。

臺北市政府社會局

歲出計畫說明提要與各項費用明細表

中華民國110年度

單位：新臺幣元

	分支計畫及用途別科目	單位	數量	單價	預算數	說明
一般建築及設備—營建工程	3000 設備及投資				395,000	
	3010 房屋建築及設備費				395,000	
		式	1	393,000	393,000	施工費分攤款。
		式	1	2,000	2,000	工程管理費分攤款。
					2,434,000	總工程費(或總經費)明細如下:
		式	1	2,371,000	2,371,000	施工費分攤款。
		式	1	63,000	63,000	工程管理費分攤款。
					1,686,000	08北投社福中心整修工程
	3000 設備及投資				1,686,000	
	3010 房屋建築及設備費				1,686,000	
		式	1	1,521,000	1,521,000	施工費。
		式	1	138,000	138,000	委託設計監造費。
		式	1	27,000	27,000	工程管理費。
					1,666,000	09大安社福中心中央空調暨會議室整修工程
	3000 設備及投資				1,666,000	
3010 房屋建築及設備費				1,666,000		
	式	1	1,501,000	1,501,000	施工費。	
	式	1	139,000	139,000	委託設計監造費。	
	式	1	26,000	26,000	工程管理費。	
				500,000	10社福中心及遊民收容中心裝修、整修工程	
3000 設備及投資				500,000		
3010 房屋建築及設備費				500,000		
	式	1	500,000	500,000	施工費。	
				6,996,000	12三玉大樓空調設備汰換工程分攤款 本工程由本局主辦，教育局、士林區公所及家防中心	

臺北市政府社會局

歲出計畫說明提要與各項費用明細表

中華民國110年度

單位：新臺幣元

分支計畫及用途別科目	單位	數量	單價	預算數	說明
3000 設備及投資				6,996,000	合併參建，總經費11,660,000元，本局分攤60%，負擔總經費6,996,000元。
3010 房屋建築及設備費				6,996,000	
	式	1	6,261,627	6,261,627	施工費分攤款。
	式	1	535,111	535,111	委託技術服務費分攤款。
	式	1	199,262	199,262	工程管理費分攤款。
				2,645,000	13三玉大樓昇降梯汰換暨監造工程分攤款 本工程由本局主辦，教育局、士林區公所及家防中心合併參建，總經費4,013,000元，按分配樓地板面積比例分攤，本局分攤65.88%，負擔總經費2,645,000元。
3000 設備及投資				2,645,000	
3010 房屋建築及設備費				2,645,000	
	式	1	2,570,220	2,570,220	施工費分攤款。
	式	1	74,780	74,780	委託技術服務費分攤款。
				265,000	14兆如老人安養護中心耐震補強暨頂樓及外牆工程委託規劃設計監造技術服務費 本案為110-112年度連續性計畫，總經費6,453,000元，本年度編列第1年經費265,000元，餘6,188,000元編列於以後年度，其各年度資金需求詳如後分年資金需求表。
3000 設備及投資				265,000	
3010 房屋建築及設備費				265,000	
	式	1	265,000	265,000	委託設計監造費。
				6,453,000	總工程費(或總經費)明細如下：
	式	1	6,453,000	6,453,000	委託設計監造費。
				134,000	15兆如老人安養護中心耐震補強暨頂樓及外牆工程專案管理技術服務費 本案為110-112年度連續性計

一般建築及設備—營建工程

一般建築及設備—營建工程

臺北市政府社會局

歲出計畫說明提要與各項費用明細表

中華民國110年度

單位：新臺幣元

分支計畫及用途別科目	單位	數量	單價	預算數	說明
3000 設備及投資				134,000	畫，總經費3,270,000元，本年度編列第1年經費134,000元，餘3,136,000元編列於以後年度，其各年度資金需求詳如後分年資金需求表。
3010 房屋建築及設備費				134,000	
	式	1	134,000	134,000	專案管理技術服務費。
				3,270,000	總工程費(或總經費)明細如下：
	式	1	3,270,000	3,270,000	專案管理技術服務費。
				9,229,000	16老人自費安養中心小山坡擋土牆維護及景觀步道改善工程
3000 設備及投資				9,229,000	
3010 房屋建築及設備費				9,229,000	
	式	1	8,384,820	8,384,820	施工費。
	式	1	819,099	819,099	委託規劃設計及監造費。
	式	1	25,081	25,081	工程管理費。
				797,000	17大安老人服務暨日間照顧中心木材保養工程分攤款 本工程由大安區公所主辦，本局合併參建，總經費907,000元，本局分攤87.9%，負擔總經費為797,000元。
3000 設備及投資				797,000	
3010 房屋建築及設備費				797,000	
	式	1	797,000	797,000	施工費分攤款。
				82,000	18鵬程市場大樓耐震補強工程分攤款 本工程為110-111年度連續性計畫，由商業處主辦，市場處、松山區公所及本局合併參建，總經費15,661,000元，按暫訂概估分配樓地板面積比例分攤，本局分攤14.29%，負擔總經費2,238,000元，本年度編列第1年經費82,000元，餘2,156,000元編列

一般建築及設備—營建工程

一般建築及設備—營建工程

臺北市政府社會局

歲出計畫說明提要與各項費用明細表

中華民國110年度

單位：新臺幣元

分支計畫及用途別科目	單位	數量	單價	預算數	說明
3000 設備及投資				82,000	於以後年度，其各年度資金需求詳如後分年資金需求表。
3010 房屋建築及設備費				82,000	
	式	1	82,000	82,000	委託設計監造費分攤款。
				2,238,000	總工程費(或總經費)明細如下：
	式	1	2,028,608	2,028,608	施工費分攤款。
	式	1	148,790	148,790	委託設計監造費分攤款。
	式	1	60,602	60,602	工程管理費分攤款。

一般建築及設備—營建工程

一般建築及設備—營建工程

臺北市政府社會局

歲出計畫說明提要與各項費用明細表

中華民國110年度

單位：新臺幣元

業務計畫及工作計畫 名稱與編號	63091909004 一般建築及設備-其他設備	承辦 單位	資訊室、身障科、老福 科、兒少科、社工科、秘 書室	預算 金額	24,312,000元
<p style="writing-mode: vertical-rl; text-orientation: upright;">一般建築及設備——其他設備</p> <p style="writing-mode: vertical-rl; text-orientation: upright;">歲出計畫說明</p>	<p>一、項目內容：依政府採購法及相關規定辦理各項採購。</p> <p>二、預期成果：充實設備，增加行政效率，提升服務品質。</p>				<p style="writing-mode: vertical-rl; text-orientation: upright;">一般建築及設備——其他設備</p>

臺北市政府社會局

歲出計畫說明提要與各項費用明細表

中華民國110年度

單位：新臺幣元

	分支計畫及用途別科目	單位	數量	單價	預算數	說明
一般建築及設備—其他設備	合計				24,312,000	較上年度預算數16,417,000元，增加7,895,000元。
	04其他設備				24,312,000	較上年度預算數16,417,000元，增加7,895,000元。
	3000 設備及投資				15,192,000	
	3030 資訊軟硬體設備費				4,322,134	
	臺年	152	7,296	1,108,992	110年桌上型電腦(含筆電)租賃(分年編列)。	
	臺月	2,184	450	982,800	109年桌上型電腦租賃費(分年編列)。	
	臺月	144	491	70,704	109年筆記型電腦租賃費(分年編列)。	
	年	1	659,638	659,638	資訊周邊設備。	
	年	1	600,000	600,000	套裝軟體。	
	式	1	900,000	900,000	社福補助方案核銷管理系統功能擴充。	
	3035 雜項設備費			10,869,866		
	臺	1	16,000	16,000	購置早療通報轉介中心冰箱設備	
	組	1	50,000	50,000	汰換早療通報轉介中心電話設備	
	臺	3	23,000	69,000	大安社福中心及遊收中心購置飲水機。	
	部	2	14,000	28,000	大安及中正社福中心購置電動投影布幕。	
部	1	16,000	16,000	中山社福中心購置攜帶型擴音設備。		
臺	4	28,000	112,000	中正、大安及北投社福中心購置單槍投影機。		
個	1	14,000	14,000	中正社福中心購置會議桌。		
臺	3	13,000	39,000	大同、萬華及士林社福中心汰換碎紙機。		
臺	2	40,000	80,000	大同、南港社福中心汰換監視主機。		

臺北市政府社會局

歲出計畫說明提要與各項費用明細表

中華民國110年度

單位：新臺幣元

分支計畫及用途別科目	單位	數量	單價	預算數	說明	
一般建築及設備—其他設備	組	8	20,000	160,000	各社福中心及遊收中心電話錄音系統。	
	組	6	60,000	360,000	各社福中心汰換及擴充電話主機系統。	
	臺	1	16,491	16,491	飲水機汰換。	
	臺	1	50,000	50,000	購置騎縫密碼機。	
	式	1	9,859,000	9,859,000	建置本局即時監看系統及檔案異地存放之監視系統設備。	
	年	1	375	375	配合預算編列至千元，增列進位數375元。	
					9,120,000	01新版社會福利資訊系統第2期開發 本案係110-111年度連續性計畫，總經費18,240,000元，本年度編列第1年經費9,120,000元，餘9,120,000元編列於以後年度，其各年度資金需求詳如後分年資金需求表。
	3000 設備及投資				9,120,000	
	3030 資訊軟硬體設備費				9,120,000	
		式	1	9,120,000	9,120,000	新版社會福利資訊系統第2期開發。
				18,240,000	總工程費(或總經費)明細如下：	
	式	1	18,240,000	18,240,000	新版社會福利資訊系統第2期開發(系統升級及服務平台整合)。	

臺北市政府社會局

歲出計畫說明提要與各項費用明細表

中華民國110年度

單位：新臺幣元

第一預備金—第一預備金	業務計畫及工作計畫 名稱與編號	63091909801 第一預備金-第一預備金	承辦 單位	會計室	預算 金額	7,000,000元	第一預備金—第一預備金
	<p>一、項目內容：依據預算法第22條規定，編列本局第一預備金，覈實動支。</p> <p>二、預期成果：依預算法第64條及本市各機關單位預算執行要點規定辦理動支，配合業務完成各項計畫。</p>						
	歲出計畫說明						

臺北市政府社會局

歲出計畫說明提要與各項費用明細表

中華民國110年度

單位：新臺幣元

分支計畫及用途別科目	單位	數量	單價	預算數	說明
合計				7,000,000	較上年度預算數7,000,000元，無增減。
01第一預備金				7,000,000	較上年度預算數7,000,000元，無增減。
6000 預備金				7,000,000	
6005 第一預備金	年	1	7,000,000	7,000,000	依預算法第22條規定編列及依同法第64條規定覈實動支。

第一預備金—第一預備金

第一預備金—第一預備金

臺北市政府社會局

人 事 費 分 析 表

中華民國110年度

0463010100-福利服務支出-一般行政-行政管理

單位：新臺幣元

類別	預算員額	全年度人事費											備註	
		民意代表待遇	政務人員待遇	法定編制人員待遇	約聘僱人員待遇	技工及工友待遇	獎金	其他給與	加班值班費	退休退職給付	退休離職儲金	保險		合計
合計	756		1,514,040	243,588,275	132,664,944	23,425,215	71,021,262	22,133,160	34,043,611	8,199,000	35,831,691	43,415,802	615,837,000	
正式員額	395		1,514,040	242,807,935			53,270,670	4,728,000	7,126,976		25,073,668	23,394,800	357,916,089	
職員	395		1,514,040	242,807,935			53,270,670	4,728,000	7,126,976		25,073,668	23,394,800	357,916,089	含駐衛警1人
臨時編制	1			780,340			158,019	12,000	21,282		76,175	70,356	1,118,172	
約聘僱人員	301				132,664,944		13,251,698	3,612,000	3,710,245		7,951,164	17,172,552	178,362,603	
技工	24					9,867,000	1,837,688	288,000	247,500	3,889,000	1,562,880	1,173,744	18,865,812	
駕駛	3					1,134,375	229,711	36,000	30,938	1,547,000	100,188	146,718	3,224,930	
工友	32					12,423,840	2,273,476	384,000	306,192	2,763,000	1,067,616	1,457,632	20,675,756	
其他人事費								13,073,160	22,600,478				35,673,638	

四、參 考 表

臺北市政府社會局

歲出一級用途別科目分析表

中華民國110年度

單位：新臺幣千元

名稱及編號	合計	經常支出						資本支出					
		人事費	業務費	獎補助費	債務費	預備金	小計	人事費	業務費	設備及投資	獎補助費	預備金	小計
合計	17,064,383	615,837	968,363	14,185,510		7,000	15,776,710			1,266,461	21,212		1,287,673
61091900000 社會保險支出	669,170			669,170			669,170						
61091900400 社會保險業務	669,170			669,170			669,170						
61091900401 社會保險	669,170			669,170			669,170						
62091900000 社會救助支出	8,400,147		12,868	8,387,279			8,400,147						
62091900200 經濟安全及平宅 服務業務	8,400,147		12,868	8,387,279			8,400,147						
62091900201 經濟安全	8,391,428		4,149	8,387,279			8,391,428						
62091900202 平價住宅服務	8,719		8,719				8,719						
63091900000 福利服務支出	7,995,066	615,837	955,495	5,129,061		7,000	6,707,393			1,266,461	21,212		1,287,673
63091900100 一般行政	644,475	615,837	27,281	1,357			644,475						
63091900101 行政管理	644,475	615,837	27,281	1,357			644,475						
63091900600 人民團體輔導	5,125		3,415	1,710			5,125						
63091900601 人民團體輔導	5,125		3,415	1,710			5,125						
63091900800 身心障礙福利業 務	1,944,251		84,712	1,841,514			1,926,226				18,025		18,025
63091900801 身心障礙福利	1,944,251		84,712	1,841,514			1,926,226				18,025		18,025
63091901000 老人福利業務	3,233,831		180,918	3,050,263			3,231,181				2,650		2,650
63091901001 老人福利	3,233,831		180,918	3,050,263			3,231,181				2,650		2,650
63091901200 婦女福利及兒童 托育業務	394,461		380,851	13,610			394,461						

臺北市政府社會局

歲出一級用途別科目分析表

中華民國110年度

單位：新臺幣千元

名稱及編號	合計	經常支出						資本支出					
		人事費	業務費	獎補助費	債務費	預備金	小計	人事費	業務費	設備及投資	獎補助費	預備金	小計
63091901201 兒童托育	304,197		294,975	9,222			304,197						
63091901202 婦女福利	90,264		85,876	4,388			90,264						
63091901400 兒童及少年福利業務	402,705		189,003	213,702			402,705						
63091901401 兒童及少年福利	402,705		189,003	213,702			402,705						
63091901600 綜合企劃業務	11,084		11,084				11,084						
63091901601 綜合企劃業務	11,084		11,084				11,084						
63091901800 社會工作業務	64,898		57,456	6,905			64,361				537		537
63091901801 社會工作專業服務	64,898		57,456	6,905			64,361				537		537
63091902000 老人自費安養業務	20,775		20,775				20,775						
63091902001 老人安養服務	20,775		20,775				20,775						
63091909000 一般建築及設備	1,266,461									1,266,461			1,266,461
63091909001 土地購置	8									8			8
63091909002 營建工程	1,242,141									1,242,141			1,242,141
63091909004 其他設備	24,312									24,312			24,312
63091909800 第一預備金	7,000					7,000	7,000						
63091909801 第一預備金	7,000					7,000	7,000						

臺北市政府社會局

資本支出分析表

中華民國110年度

單位：新臺幣千元

名稱及編號	合計	設備及投資								其他資本支出	
		土地	房屋建築及設備	公共建設及設施	機械設備	運輸設備	資訊軟體設備	雜項設備	權利		投資
合計	1,287,673	8	1,242,141				13,442	10,870			21,212
63091900800 身心障礙福利業務	18,025										18,025
63091900801 身心障礙福利	18,025										18,025
63091901000 老人福利業務	2,650										2,650
63091901001 老人福利	2,650										2,650
63091901800 社會工作業務	537										537
63091901801 社會工作專業服務	537										537
63091909000 一般建築及設備	1,266,461	8	1,242,141				13,442	10,870			
63091909001 土地購置	8	8									
63091909002 營建工程	1,242,141		1,242,141								
63091909004 其他設備	24,312						13,442	10,870			

臺北市政府社會局

各項費用彙計表

中華民國110年度

單位：新臺幣元

工作計畫名稱及編號	61091900401 社會保險	62091900201 經濟安全	62091900202 平價住宅服務	63091900101 行政管理	63091900601 人民團體輔導	63091900801 身心障礙福利
第一、二級用途別 科目名稱及編號						
合 計	669,170,000	8,391,428,000	8,719,000	644,475,000	5,125,000	1,944,251,000
100000人事費				615,837,000		
101000政務人員待遇				1,514,040		
101500法定編制人員待遇				243,588,275		
102000約聘僱人員待遇				132,664,944		
102500技工及工友待遇				23,425,215		
103000獎金				71,021,262		
103500其他給與				22,133,160		
104000加班值班費				34,043,611		
104500退休退職給付				8,199,000		
105000退休離職儲金				35,831,691		
105500保險				43,415,802		
200000業務費		4,149,000	8,719,000	27,281,000	3,415,000	84,712,000
200300教育訓練費				80,000		101,000
200600水電費			297,420	184,000		364,200
200900通訊費		1,647,980	116,400	360,200	160,210	3,057,512
201200土地租金						
201800資訊服務費				12,178,540		
202100其他業務租金					140,000	
202400稅捐及規費			601,393	592,769		746,183
202700保險費		164,000		44,930		
203600按日按件計資酬金		66,000	93,000	5,024,000	798,000	2,625,000
203900委辦費					1,277,500	71,189,335
204500國內組織會費						
205100物品		1,468,516	34,320	1,292,100	219,196	184,342
205400一般事務費		761,214	842,563	5,188,192	639,560	4,732,668
206300房屋建築養護費			6,671,754	87,137	58,254	965,360
206600車輛及辦公器具養護費				311,910	6,000	
206900設施及機械設備養護費			40,550	770,022		240,000
207200國內旅費		12,400		56,200	55,800	155,000
207500大陸地區旅費						

臺北市政府社會局

各項費用彙計表

中華民國110年度

單位：新臺幣元

工作計畫名稱及編號 第一、二級用途別 科目名稱及編號	61091900401 社會保險	62091900201 經濟安全	62091900202 平價住宅服務	63091900101 行政管理	63091900601 人民團體輔導	63091900801 身心障礙福利
207800國外旅費				150,000		130,000
208100運費		7,290		4,000		
208400短程車資		21,600	21,600	12,600	60,480	221,400
209300特別費				944,400		
300000設備及投資						
300500土地						
301000房屋建築及設備費						
303000資訊軟硬體設備費						
303500雜項設備費						
400000獎補助費	669,170,000	8,387,279,000		1,357,000	1,710,000	1,859,539,000
404000對國內團體之捐助						
405500社會保險負擔	669,170,000					
406500社會福利津貼及濟助		7,114,410,000				1,176,749,219
407000公費就養及醫療補助		1,268,827,000				
408000損失及賠償				1,357,000		
408500獎勵及慰問					1,710,000	2,089,800
409000其他補助及捐助		4,042,000				680,699,981
600000預備金						
600500第一預備金						

臺北市政府社會局
各項費用彙計表(續)

中華民國110年度

單位：新臺幣元

工作計畫名稱及編號	63091901001 老人福利	63091901201 兒童托育	63091901202 婦女福利	63091901401 兒童及少年福利	63091901601 綜合企劃業務	63091901801 社會工作專業服務
第一、二級用途別 科目名稱及編號						
合 計	3,233,831,000	304,197,000	90,264,000	402,705,000	11,084,000	64,898,000
100000人事費						
101000政務人員待遇						
101500法定編制人員待遇						
102000約聘僱人員待遇						
102500技工及工友待遇						
103000獎金						
103500其他給與						
104000加班值班費						
104500退休退職給付						
105000退休離職儲金						
105500保險						
200000業務費	180,918,000	294,975,000	85,876,000	189,003,000	11,084,000	57,456,000
200300教育訓練費						
200600水電費			264,000	123,480		2,641,960
200900通訊費	1,236,300	958,400	360,240	277,372	35,948	2,606,750
201200土地租金	78,578					
201800資訊服務費						
202100其他業務租金	406,080					
202400稅捐及規費	19,675,482		1,858,980			729,252
202700保險費	59,950					56,210
203600按日按件計資酬金	650,000	378,500	1,724,800	2,820,000	712,900	1,965,000
203900委辦費	145,404,005	289,447,482	76,785,159	181,974,230	9,117,000	37,368,484
204500國內組織會費					3,000	360,000
205100物品	812,760	1,172,852	56,880	209,150	82,350	866,100
205400一般事務費	10,897,919	2,184,586	3,991,711	3,058,368	933,142	8,975,801
206300房屋建築養護費	816,206	579,040	321,750	108,900		414,388
206600車輛及辦公器具養護費						
206900設施及機械設備養護費	250,000		98,000	129,000		756,845
207200國內旅費	37,200	40,300	74,400	139,500	9,300	103,850
207500大陸地區旅費	65,000			103,000	120,000	

臺北市政府社會局
各項費用彙計表(續)

中華民國110年度

單位：新臺幣元

工作計畫名稱及編號 第一、二級用途別 科目名稱及編號	63091901001 老人福利	63091901201 兒童托育	63091901202 婦女福利	63091901401 兒童及少年福利	63091901601 綜合企劃業務	63091901801 社會工作專業服務
207800國外旅費	466,000		312,000		61,000	
208100運費						88,000
208400短程車資	62,520	213,840	28,080	60,000	9,360	523,360
209300特別費						
300000設備及投資						
300500土地						
301000房屋建築及設備費						
303000資訊軟硬體設備費						
303500雜項設備費						
400000獎補助費	3,052,913,000	9,222,000	4,388,000	213,702,000		7,442,000
404000對國內團體之捐助	109,532,480					
405500社會保險負擔		4,696,000				
406500社會福利津貼及濟助	1,019,124,217	3,696,000	100,000	54,200,000		
407000公費就養及醫療補助	378,179,000		3,940,000	138,251,600		6,741,000
408000損失及賠償						
408500獎勵及慰問	10,955,600	830,000		990,000		
409000其他補助及捐助	1,535,121,703		348,000	20,260,400		701,000
600000預備金						
600500第一預備金						

臺北市政府社會局
各項費用彙計表(續)

中華民國110年度

單位：新臺幣元

工作計畫名稱及編號	63091902001 老人安養服務	63091909001 土地購置	63091909002 營建工程	63091909004 其他設備	63091909801 第一預備金	合 計
第一、二級用途別 科目名稱及編號						
合 計	20,775,000	8,000	1,242,141,000	24,312,000	7,000,000	17,064,383,000
100000人事費						615,837,000
101000政務人員待遇						1,514,040
101500法定編制人員待遇						243,588,275
102000約聘僱人員待遇						132,664,944
102500技工及工友待遇						23,425,215
103000獎金						71,021,262
103500其他給與						22,133,160
104000加班值班費						34,043,611
104500退休退職給付						8,199,000
105000退休離職儲金						35,831,691
105500保險						43,415,802
200000業務費	20,775,000					968,363,000
200300教育訓練費						181,000
200600水電費	5,541,973					9,417,033
200900通訊費	163,125					10,980,437
201200土地租金						78,578
201800資訊服務費						12,178,540
202100其他業務租金	99,600					645,680
202400稅捐及規費	9,338					24,213,397
202700保險費						325,090
203600按日按件計資酬金	390,000					17,247,200
203900委辦費						812,563,195
204500國內組織會費	5,000					368,000
205100物品	413,130					6,811,696
205400一般事務費	12,070,262					54,275,986
206300房屋建築養護費	640,200					10,662,989
206600車輛及辦公器具養護費	68,400					386,310
206900設施及機械設備養護費	1,350,442					3,634,859
207200國內旅費	12,400					696,350
207500大陸地區旅費						288,000

臺北市政府社會局
各項費用彙計表(續)

中華民國110年度

單位：新臺幣元

工作計畫名稱及編號	63091902001 老人安養服務	63091909001 土地購置	63091909002 營建工程	63091909004 其他設備	63091909801 第一預備金	合 計
第一、二級用途別 科目名稱及編號						
207800國外旅費						1,119,000
208100運費						99,290
208400短程車資	11,130					1,245,970
209300特別費						944,400
300000設備及投資		8,000	1,242,141,000	24,312,000		1,266,461,000
300500土地		8,000				8,000
301000房屋建築及設備費			1,242,141,000			1,242,141,000
303000資訊軟硬體設備費				13,442,134		13,442,134
303500雜項設備費				10,869,866		10,869,866
400000獎補助費						14,206,722,000
404000對國內團體之捐助						109,532,480
405500社會保險負擔						673,866,000
406500社會福利津貼及濟助						9,368,279,436
407000公費就養及醫療補助						1,795,938,600
408000損失及賠償						1,357,000
408500獎勵及慰問						16,575,400
409000其他補助及捐助						2,241,173,084
600000預備金					7,000,000	7,000,000
600500第一預備金					7,000,000	7,000,000

臺北市政府社會局

人 事 費 彙 計 表

中華民國110年度

單位：新臺幣元

類別	預算員額	全年度人事費											備註	
		民意代表待遇	政務人員待遇	法定編制人員待遇	約聘僱人員待遇	技工及工友待遇	獎金	其他給與	加班值班費	退休退職給付	退休離職儲金	保險		合計
合計	756		1,514,040	243,588,275	132,664,944	23,425,215	71,021,262	22,133,160	34,043,611	8,199,000	35,831,691	43,415,802	615,837,000	
正式員額	395		1,514,040	242,807,935			53,270,670	4,728,000	7,126,976		25,073,668	23,394,800	357,916,089	
職員	395		1,514,040	242,807,935			53,270,670	4,728,000	7,126,976		25,073,668	23,394,800	357,916,089	(人員維持費)
臨時編制	1			780,340			158,019	12,000	21,282		76,175	70,356	1,118,172	含駐衛警1人
約聘僱人員	301				132,664,944		13,251,698	3,612,000	3,710,245		7,951,164	17,172,552	178,362,603	
技工	24					9,867,000	1,837,688	288,000	247,500	3,889,000	1,562,880	1,173,744	18,865,812	
駕駛	3					1,134,375	229,711	36,000	30,938	1,547,000	100,188	146,718	3,224,930	
工友	32					12,423,840	2,273,476	384,000	306,192	2,763,000	1,067,616	1,457,632	20,675,756	
其他人事費								13,073,160	22,600,478				35,673,638	

臺北市政府社會局

約聘僱人員費用分析表

中華民國110年度

單位：新臺幣元

科目				約聘人員 (人*月)	約僱人員 (人*月)	全年度預算數	說明	
款	項	目	節					名稱及編號
						178,362,603	包括約聘僱人員待遇132,664,944元、年終工作獎金13,251,698元、不休假加班費3,710,245元、保險費17,172,552元、離職儲金7,951,164元及休假補助3,612,000元。	
09					合計			
	001				00090000000 臺北市政府社會局主管	178,362,603		
		03			00091900000 臺北市政府社會局	178,362,603		
			01		63091900100 一般行政	178,362,603		
					63091900101 行政管理	178,362,603		
				4x12		2,256,600	280薪點4人。	
				2x12		1,620,906	408薪點2人。	
				1x12		928,695	440薪點1人。	
				1x12		928,695	488薪點1人。	
						3x12	1,481,193	220薪點3人。
						19x12	9,559,100	250薪點19人。
						14x12	6,424,738	280薪點14人(含擴大育兒津貼專業服務費與教育宣導費補助計畫4人1,173,249元、性騷擾防治查核輔導教育訓練與被害人服務計畫1人174,139元、其他9人5,077,350元)。
				57x12		25,411,198	312薪點57人(低收入戶及中低收入戶家庭自立脫貧及促進就業服務方案計畫4人818,356元、長照2.0強化整備長期照顧資源3人613,769元、心智障礙者雙老家庭支持整合服務計畫5人1,022,942元、社會安全網-社會福利服務中心人力32人18,125,485元、社會安全網-脫貧方案家庭服務人力4人2,265,681元、少子女化政策3人613,769元、獎勵私立小型老人及身心障礙福利機構改善公共安全設施設備計畫3人71,015元、其他3人1,880,181元)。	
				52x12		34,313,894	344薪點52人(含兒少保護社會工作人力計畫4人2,491,315元、強	

臺北市政府社會局

約聘僱人員費用分析表

中華民國110年度

單位：新臺幣元

科 目				約聘人員 (人*月)	約僱人員 (人*月)	全年度預算數	說 明
款	項	目	節				
							化社會安全網計畫補助地方政府進用社工人力5人3,114,154元、長照2.0強化整備長期照顧計畫2人448,376元、其他41人28,260,049元)。
				26x12		18,642,857	376薪點26人(含強化社會安全網計畫補助地方政府進用社工人力7人4,746,181元、社會安全網-社會福利服務中心人力5人3,390,145元、其他14人10,506,531元)。
				17x12		13,144,065	392薪點17人(含兒少保護社會工作人力計畫1人706,530元、強化社會安全網計畫補助地方政府進用社工人力1人706,530元、其他15人11,731,005元)。
				9x12		7,466,525	424薪點9人(含強化社會安全網計畫補助地方政府進用社工人力1人757,553元、其他8人6,708,972元)。
				30x12		16,145,748	296薪點30人(含社會安全網-社會福利服務中心人力29人15,607,551元、社會安全網-脫貧方案家庭服務人力1人538,197元)。
				16x12		11,320,779	360薪點16人(含強化社會安全網計畫補助地方政府進用社工人力3人9,367,566元、其他13人1,953,213元)。
				50x12		28,717,610	328薪點50人(含兒少保護社會工作人力計畫4人2,378,519元、長照2.0強化整備長期照顧資源5人1,071,961元、社會安全網-社會福利服務中心人力27人16,055,060元、其他14人9,212,070元)。

臺北市政府社會局 各項費用分攤表

中華民國110年度

單位：新臺幣元

科目名稱	預定完成工作總數	合辦單位	分攤方式	分攤比率%	總經費	本年度預算數				說明	
						設 備 及 投 資		施 工 費 用			
						合 計	施 工 費 用	工 程 管 理 費	委 外 費 用		
營建工程					56,656,802,014	6,420,751,000	6,161,628,379	50,848,085	208,274,536		
信義區三興段三小段社會住宅新建工程	3.00			100	2,931,069,000	203,334,000	196,058,000	3,477,000	3,799,000	本工程由都市發展局主辦。	
	式	1.00	臺北市府都市發展局	按分配樓地板面積比例	98.47	2,886,224,000	200,222,000	193,058,000	3,422,000	3,742,000	
	式	1.00	臺北市府社會局	按分配樓地板面積比例	1.15	33,717,000	2,339,000	2,255,000	40,000	44,000	
	式	1.00	臺北市信義區公所	按分配樓地板面積比例	0.38	11,128,000	773,000	745,000	15,000	13,000	
萬華區青年社會住宅二期統包工程	3.00			100	2,151,140,705	1,624,251,000	1,541,793,635	9,663,980	72,793,385	本工程由都市發展局主辦。	
	式	1.00	臺北市府都市發展局	按分配樓地板面積比例	92.69	1,993,892,321	1,569,268,000	1,488,509,635	9,336,980	71,421,385	
	式	1.00	臺北市府社會局	按分配樓地板面積比例	6.21	133,585,837	46,711,000	45,266,000	278,000	1,167,000	
	式	1.00	臺北市府環境保護局	按分配樓地板面積比例	1.10	23,662,547	8,272,000	8,018,000	49,000	205,000	
文山區景美運動公園南側社會住宅新建工程	2.00			100	653,091,059	58,003,000	54,828,000	378,000	2,797,000	本工程由都市發展局主辦。	
	式	1.00	臺北市府都市發展局	按分配樓地板面積比例	84.20	549,902,672	52,903,000	49,926,000	300,000	2,677,000	
	式	1.00	臺北市府社會局	按分配樓地板面積比例	15.80	103,188,387	5,100,000	4,902,000	78,000	120,000	
文山區華興段基地社會住宅工程	3.00			100	1,319,466,516	216,120,000	207,949,000	1,358,000	6,813,000	本工程由都市發展局主辦。	
	式	1.00	臺北市府都市發展局	按分配樓地板面積比例	85.98	1,134,477,313	183,149,000	176,467,000	1,158,000	5,524,000	
	式	1.00	臺北市府社會局	按分配樓地板面積比例	5.65	74,549,856	12,221,000	11,760,000	77,000	384,000	
	式	1.00	文山區公所	按分配樓地板面積比例	8.37	110,439,347	20,750,000	19,722,000	123,000	905,000	
南港區小彎基地社會住宅新建工程	2.00			100	1,442,117,796	657,664,000	645,469,000	4,605,000	7,590,000	本工程由都市發展局主辦。	
	式	1.00	臺北市府都市發展局	按分配樓地板面積比例	95.80	1,381,548,849	642,513,000	630,602,000	4,498,000	7,413,000	
	式	1.00	臺北市府社會局	按分配樓地板面積比例	4.20	60,568,947	15,151,000	14,867,000	107,000	177,000	
信義區六張犁營區A、B街廓基地社會住宅新建工程	3.00			100	4,302,422,877	246,000,000	236,998,000	1,205,000	7,797,000	本工程由都市發展局主辦。	
	式	1.00	臺北市府都市發展局	按分配樓地板面積比例	97.45	4,192,711,093	240,000,000	231,216,000	1,176,000	7,608,000	
	式	1.00	臺北市府社會局	按分配樓地板面積比例	1.87	80,455,308	4,500,000	4,336,000	22,000	142,000	
	式	1.00	臺北市府環境保護局	按分配樓地板面積比例	0.68	29,256,476	1,500,000	1,446,000	7,000	47,000	
文山區景美女中調車場基地社會住宅新建工程	3.00			100	1,322,637,041	285,002,000	274,487,000	1,990,000	8,525,000	本工程由都市發展局主辦。	
	式	1.00	臺北市府都市發展局	按分配樓地板面積比例	86.74	1,147,255,368	242,868,000	233,737,000	1,729,000	7,402,000	
	式	1.00	臺北市府教育局	按分配樓地板面積比例	9.44	124,856,937	31,258,000	30,268,000	187,000	803,000	
	式	1.00	臺北市府社會局	按分配樓地板面積比例	3.82	50,524,736	10,876,000	10,482,000	74,000	320,000	
稻香市場改建案參建社福設施工程規劃設計監造	5.00			100	40,030,290	12,285,000			12,285,000	本工程由衛生局主辦。	
	式	1.00	臺北市北投區公所	按需求面積比例	6.95	2,782,067	1,042,000			1,042,000	
	式	1.00	臺北市府社會局	按需求面積比例	19.72	7,893,763	1,762,000			1,762,000	
	式	1.00	臺北立圖書館	按需求面積比例	32.51	13,013,980	6,244,000			6,244,000	

臺北市政府社會局 各項費用分攤表

中華民國110年度

單位：新臺幣元

科目名稱	預定完成工作總數	合辦單位	分攤方式	分攤比率%	總經費	本年度預算數				說明	
						合計	備用	施工費用	工程及管理費		委外費用
萬華區莒光段社會住宅新建工程	式	1.00	臺北市市場處	按需求面積比例	7.93	3,174,599	1,367,000			1,367,000	本工程由都市發展局主辦。
	式	1.00	臺北市政府衛生局	按需求面積比例	32.89	13,165,881	1,870,000			1,870,000	
		3.00			100	1,131,932,003	172,116,000	167,781,000	989,000	3,346,000	
	式	1.00	臺北市政府都市發展局	按分配樓地板面積比例	77.33	875,323,018	140,311,000	136,775,000	807,000	2,729,000	
東湖立體停車場(內湖321K01)新建工程	式	1.00	臺北市政府社會局	按分配樓地板面積比例	15.81	178,958,448	22,182,000	21,624,000	127,000	431,000	本工程由臺北市停車管理工程處主辦。
	式	1.00	臺北市立聯合醫院	按分配樓地板面積比例	6.86	77,650,537	9,623,000	9,382,000	55,000	186,000	
		4.00			100	1,316,318,000	176,430,000	172,087,000	1,615,000	2,728,000	
	式	1.00	臺北市停車管理工程處	按分配樓地板面積比例	49.14	646,840,000	118,520,000	115,878,000	1,017,000	1,625,000	
稻香市場改建案參建社福設施工程	式	1.00	臺北市市場處	按分配樓地板面積比例	18.40	242,204,000	20,950,000	20,337,000	215,000	398,000	本工程由衛生局主辦，總經費850,780,318元，依比例本局應分攤167,774,074元(已含核定總經費前之工程管理費367,074元)。
	式	1.00	臺北市政府社會局	按分配樓地板面積比例	22.63	297,882,000	25,767,000	25,011,000	266,000	490,000	
	式	1.00	臺北市內湖區公所	按分配樓地板面積比例	9.83	129,392,000	11,193,000	10,861,000	117,000	215,000	
		5.00			100	850,780,318	210,307,000	208,531,000	1,776,000		
忠義教育社福園區暨捷運共構大樓新建工程	式	1.00	臺北市北投區公所	按需求面積比例	6.95	59,129,141	34,091,000	33,841,000	250,000		本工程由忠義國民小學主辦。
	式	1.00	臺北市政府社會局	按需求面積比例	19.72	167,774,074	13,528,000	13,488,000	40,000		
	式	1.00	臺北立圖書館	按需求面積比例	32.51	276,589,876	123,756,000	122,587,000	1,169,000		
	式	1.00	臺北市市場處	按需求面積比例	7.93	67,467,344	38,931,000	38,614,000	317,000		
北投區機一基地社會住宅統包工程	式	1.00	臺北市政府衛生局	按需求面積比例	32.89	279,819,883	1,000	1,000			本工程由都市發展局主辦。
		2.00			100	688,484,051	100,000,000	94,001,000	2,000,000	3,999,000	
	式	1.00	臺北市中正區忠義國民小學	按分配樓地板面積比例	45.72	314,774,549	60,000,000	57,172,000	1,000,000	1,828,000	
	式	1.00	臺北市政府社會局	按分配樓地板面積比例	54.28	373,709,502	40,000,000	36,829,000	1,000,000	2,171,000	
中山區錦州街基地社會住宅新建工程		4.00			100	1,908,226,803	287,730,000	275,400,000	1,820,000	10,510,000	本工程由都市發展局主辦。
	式	1.00	臺北市政府都市發展局	按分配樓地板面積比例	85.16	1,625,214,803	245,000,000	234,500,000	1,550,000	8,950,000	
	式	1.00	臺北市政府教育局	按分配樓地板面積比例	3.12	59,438,000	8,980,000	8,600,000	60,000	320,000	
	式	1.00	臺北市政府社會局	按分配樓地板面積比例	4.86	92,654,000	14,000,000	13,400,000	90,000	510,000	
內湖區舊宗段公共社會新建工程	式	1.00	臺北市政府消防局	按分配樓地板面積比例	6.86	130,920,000	19,750,000	18,900,000	120,000	730,000	本工程由都市發展局主辦。
		4.00			100	2,251,588,282	168,072,000	161,523,000	1,206,000	5,343,000	
	式	1.00	臺北市政府都市發展局	按分配樓地板面積比例	90.62	2,040,563,282	152,307,000	146,372,000	1,093,000	4,842,000	
	式	1.00	臺北市政府教育局	按分配樓地板面積比例	2.47	55,499,000	4,152,000	3,990,000	30,000	132,000	
內湖區舊宗段公共社會新建工程	式	1.00	臺北市政府社會局	按分配樓地板面積比例	5.66	127,363,000	9,512,000	9,142,000	68,000	302,000	本工程由都市發展局主辦。
	式	1.00	臺北市中山區公所	按分配樓地板面積比例	1.25	28,163,000	2,101,000	2,019,000	15,000	67,000	
		4.00			100	602,351,982	114,710,000	110,053,000	1,108,000	3,549,000	
	式	1.00	臺北市政府都市發展局	按分配樓地板面積比例	80.47	484,726,982	92,392,000	88,770,000	893,000	2,729,000	

臺北市政府社會局 各項費用分攤表

中華民國110年度

單位：新臺幣元

科目名稱	預定完成工作總數		合辦單位	分攤方式	分攤比率%	總經費	本年度預算數				說明
	單位	數量					設 備 及 投 資				
							合 計	施 工 費 用	工 程 管 理 費	委 外 費 用	
文山區興隆社會住宅三期B基地	式	1.00	發展局 臺北市政府社會局	板面積比例 按分配樓地	7.10	42,764,000	7,826,000	7,510,000	75,000	241,000	本工程由都市發展局主辦。
	式	1.00	臺北市政府教育局	板面積比例 按分配樓地	8.41	50,651,000	10,061,000	9,520,000	98,000	443,000	
	式	1.00	臺北市政府環境保護局	板面積比例 按分配樓地	4.02	24,210,000	4,431,000	4,253,000	42,000	136,000	
		2.00		板面積比例	100	2,186,220,813	4,000			4,000	
	式	1.00	臺北市政府都市發展局	板面積比例 按分配樓地	95.97	2,098,120,813	2,000			2,000	
科技大樓站停車場新建工程設計監造	式	1.00	臺北市政府社會局	板面積比例 按分配樓地	4.03	88,100,000	2,000			2,000	本工程由臺北市停車管理工程處主辦。
		5.00		板面積比例	100	55,144,000	1,050,000			1,050,000	
	式	1.00	臺北市停車管理工程處	板面積比例 按分配樓地	55.29	30,491,000	575,000			575,000	
	式	1.00	臺北市政府社會局	板面積比例 按分配樓地	15.31	8,441,000	160,000			160,000	
	式	1.00	臺北市大安區公所	板面積比例 按分配樓地	6.86	3,785,000	75,000			75,000	
內湖區河濱高中基地社會住宅統包工程	式	1.00	臺北市政府客家事務委員會	板面積比例 按分配樓地	13.13	7,240,000	140,000			140,000	本工程由都市發展局主辦。
	式	1.00	臺北市政府捷運工程局	板面積比例 按分配樓地	9.41	5,187,000	100,000			100,000	
		4.00		板面積比例	100	3,289,483,316	695,746,000	674,874,000	6,962,000	13,910,000	
	式	1.00	臺北市政府都市發展局	板面積比例 按分配樓地	92.72	3,050,157,316	645,000,000	625,650,000	6,452,000	12,898,000	
	式	1.00	臺北市政府社會局	板面積比例 按分配樓地	4.31	141,770,000	30,010,000	29,110,000	301,000	599,000	
中山區培英基地社會住宅新建工程	式	1.00	臺北市政府教育局	板面積比例 按分配樓地	2.07	67,922,000	14,380,000	13,949,000	144,000	287,000	本工程由都市發展局主辦。
	式	1.00	臺北市政府公共運輸處	板面積比例 按分配樓地	0.90	29,634,000	6,356,000	6,165,000	65,000	126,000	
		5.00		板面積比例	100	937,339,000	104,521,000	101,441,000	926,000	2,154,000	
	式	1.00	臺北市政府都市發展局	板面積比例 按分配樓地	73.54	689,321,000	76,056,000	73,783,000	676,000	1,597,000	
	式	1.00	臺北市政府社會局	板面積比例 按分配樓地	15.10	141,538,000	15,364,000	14,903,000	136,000	325,000	
文山區興隆社會住宅二期A基地新建工程	式	1.00	臺北市政府教育局	板面積比例 按分配樓地	6.51	61,020,000	8,201,000	7,999,000	72,000	130,000	本工程由都市發展局主辦。
	式	1.00	臺北市政府環境保護局	板面積比例 按分配樓地	2.24	20,996,000	2,275,000	2,209,000	19,000	47,000	
	式	1.00	臺北市政府民政局	板面積比例 按分配樓地	2.61	24,464,000	2,625,000	2,547,000	23,000	55,000	
		3.00		板面積比例	100	1,814,595,250	388,567,000	375,124,000	5,563,000	7,880,000	
	式	1.00	臺北市政府都市發展局	板面積比例 按分配樓地	92.57	1,679,792,250	339,456,000	327,516,000	5,151,000	6,789,000	
科技大樓站停車場新建工程	式	1.00	臺北市政府社會局	板面積比例 按分配樓地	5.48	99,424,000	43,628,000	42,376,000	304,000	948,000	本工程由臺北市停車管理工程處主辦。
	式	1.00	臺北市政府民政局	板面積比例 按分配樓地	1.95	35,379,000	5,483,000	5,232,000	108,000	143,000	
		5.00		板面積比例	100	1,196,799,000	35,140,000	34,815,000	325,000		
	式	1.00	臺北市停車管理工程處	板面積比例 按分配樓地	55.29	661,709,000	19,425,000	19,250,000	175,000		
	式	1.00	臺北市政府社會局	板面積比例 按分配樓地	15.31	183,231,000	5,380,000	5,330,000	50,000		
	1.00	臺北市大安區公所	板面積比例 按分配樓地	6.86	82,097,000	2,413,000	2,388,000	25,000			

臺北市政府社會局 各項費用分攤表

中華民國110年度

單位：新臺幣元

科目名稱	預定完成工作總數		合辦單位	分攤方式	分攤比率%	總經費	本年度預算數				說明
	單位	數量					設 備 及 投 資				
							合 計	施 工 費 用	工 程 管 理 費	委 外 費 用	
萬華區福星社會住宅 新建工程分攤款	式	1.00	臺北市政府客家事務委員會	按分配樓地板面積比例	13.13	157,142,000	4,616,000	4,571,000	45,000		本工程由都市發展局主辦。
	式	1.00	臺北市政府捷運工程局	按分配樓地板面積比例	9.41	112,620,000	3,306,000	3,276,000	30,000		
		4.00			100	1,407,680,447	169,155,000	161,122,000	1,201,000	6,832,000	
	式	1.00	臺北市政府都市發展局	按分配樓地板面積比例	80.40	1,131,777,447	136,000,000	129,542,000	965,000	5,493,000	
	式	1.00	臺北市政府社會局	按分配樓地板面積比例	7.82	110,080,000	13,227,000	12,599,000	94,000	534,000	
南港區台電中心倉庫 社會住宅新建工程分攤款	式	1.00	臺北市政府教育局	按分配樓地板面積比例	6.57	92,484,000	11,114,000	10,586,000	79,000	449,000	本工程由都市發展局主辦。
	式	1.00	臺北市政府產業發展局	按分配樓地板面積比例	5.21	73,339,000	8,814,000	8,395,000	63,000	356,000	
		4.00			100	2,656,834,909	72,456,000	69,753,000	437,000	2,266,000	
	式	1.00	臺北市政府都市發展局	按分配樓地板面積比例	79.34	2,107,994,043	57,486,000	55,342,000	346,000	1,798,000	
	式	1.00	臺北市政府社會局	按分配樓地板面積比例	5.88	156,144,095	4,260,000	4,101,000	26,000	133,000	
南港區經貿段基地社會 住宅新建工程分攤款	式	1.00	臺北市政府教育局	按分配樓地板面積比例	2.92	77,616,535	2,116,000	2,037,000	13,000	66,000	本工程由都市發展局主辦。
	式	1.00	臺北市政府產業發展局	按分配樓地板面積比例	11.86	315,080,236	8,594,000	8,273,000	52,000	269,000	
		3.00			100	829,484,950	40,859,000	39,846,000	182,000	831,000	
	式	1.00	臺北市政府都市發展局	按分配樓地板面積比例	89.34	741,052,950	36,503,000	35,599,000	162,000	742,000	
	式	1.00	臺北市政府社會局	按分配樓地板面積比例	4.84	40,150,000	1,977,000	1,928,000	9,000	40,000	
廣慈博愛園區新 建工程經費分攤款	式	1.00	臺北市政府教育局	按分配樓地板面積比例	5.82	48,282,000	2,379,000	2,319,000	11,000	49,000	本工程由都市發展局主辦。
		6.00			100	16,868,687,606	280,948,000	269,564,000	1,143,000	10,241,000	
	式	1.00	臺北市政府都市發展局	按分配樓地板面積比例	71.42	12,047,616,689	30,000,000	28,906,000		1,094,000	
	式	1.00	臺北市政府社會局	按分配樓地板面積比例	15.99	2,697,303,148	246,717,000	236,601,000	1,124,000	8,992,000	
	式	1.00	臺北市信義區公所	按分配樓地板面積比例	8.81	1,486,131,378	2,643,000	2,534,000	12,000	97,000	
臺北市萬華區福民社會 住宅新建工程分攤款	式	1.00	臺北市立圖書館局	按分配樓地板面積比例	1.24	209,171,726	521,000	500,000	2,000	19,000	本工程由都市發展局主辦。
	式	1.00	臺北市政府衛生局	按分配樓地板面積比例	2.54	428,464,665	1,067,000	1,023,000	5,000	39,000	
		4.00			100	2,120,000,000	6,883,000	207,000	14,000	6,662,000	
	式	1.00	臺北市政府都市發展局	按分配樓地板面積比例	96.65	2,048,980,000	6,046,000	207,000	7,000	5,832,000	
	式	1.00	臺北市政府社會局	按分配樓地板面積比例	1.86	39,432,000	465,000		4,000	461,000	
永明區民活動中心大樓 建物補強費用分攤款	式	1.00	臺北市政府環境保護局	按分配樓地板面積比例	1.49	31,588,000	372,000		3,000	369,000	本工程由本局主辦。
		5.00			100	26,000,000	24,769,000	23,800,000	178,000	791,000	
	式	1.00	臺北市政府社會局	按使用樓層面積比例	30.71	7,985,000	7,606,000	7,309,000	55,000	242,000	
	式	1.00	臺北市政府公共運輸處	按使用樓層面積比例	19.48	5,065,000	4,825,000	4,636,000	35,000	154,000	
	式	1.00	臺北市政府環境保護局	按使用樓層面積比例	10.24	2,662,000	2,536,000	2,437,000	18,000	81,000	
式	1.00	臺北市立圖書館	按使用樓層面積比例	20.47	5,322,000	5,071,000	4,872,000	36,000	163,000		

臺北市政府社會局 各項費用分攤表

中華民國110年度

單位：新臺幣元

科目名稱	預定完成工作總數		合辦單位	分攤方式	分攤比率%	總經費	本年度預算數				說明
	單位	數量					設 備 及 投 資				
							合 計	施 工 費 用	工 程 管 理 費	委 外 費 用	
臺北市一壽街聯合大樓建築物耐震補強工程分攤款	式	1.00	臺北市北投區公所	面積比例	19.10	4,966,000	4,731,000	4,546,000	34,000	151,000	本工程由文山區公所主辦。
		4.00		按使用樓層面積比例	100	17,792,000	16,042,000	15,175,000	73,000	794,000	
	式	1.00	臺北市樟新非營利幼兒園	按使用樓層面積比例	20.53	3,652,000	3,502,000	3,320,000	16,000	166,000	
	式	1.00	臺北市政府社會局	按使用樓層面積比例	20.59	3,662,000	3,512,000	3,330,000	16,000	166,000	
萬華區行政中心附屬辦公處空調設備裝設暨監控工程分攤款	式	1.00	臺北市立圖書館	按使用樓層面積比例	40.67	7,238,000	5,938,000	5,579,000	32,000	327,000	本工程由市立圖書館主辦。
	式	1.00	臺北市文山區公所	按使用樓層面積比例	18.21	3,240,000	3,090,000	2,946,000	9,000	135,000	
		6.00		按使用樓層面積比例	100	15,627,000	4,685,000	4,318,700	69,000	297,300	
	式	1.00	臺北市政府社會局	按使用樓層面積比例	27.25	4,259,000	1,276,000	1,176,400	18,600	81,000	
	式	1.00	臺北市立圖書館	按使用樓層面積比例	43.08	6,732,000	2,019,000	1,861,500	29,700	127,800	
	式	1.00	臺北市萬華區公所	按使用樓層面積比例	14.72	2,300,000	690,000	636,000	10,200	43,800	
	式	1.00	臺北市警察局少年警察隊	按使用樓層面積比例	3.69	576,000	172,000	158,200	2,700	11,100	
	式	1.00	財政部臺北國稅局	按使用樓層面積比例	0.32	50,000	15,000	13,800	300	900	
	式	1.00	臺北市政府環境保護局	按使用樓層面積比例	10.94	1,710,000	513,000	472,800	7,500	32,700	
		6.00		按使用樓層面積比例	100	3,810,000	381,000			381,000	
永樂市場大樓耐震補強工程設計監造費用分攤款	式	1.00	臺北市市場處(市場發展基金)	按使用樓層面積比例	40.853	1,557,000	156,000			156,000	本工程由市場處主辦。
	式	1.00	臺北市市場處	按使用樓層面積比例	31.597	1,204,000	120,000			120,000	
	式	1.00	臺北市政府勞動局	按使用樓層面積比例	1.01	38,000	4,000			4,000	
	式	1.00	臺北市政府都市發展局	按使用樓層面積比例	1.76	67,000	7,000			7,000	
	式	1.00	臺北市政府社會局	按使用樓層面積比例	4.91	187,000	18,000			18,000	
	式	1.00	臺北市藝文推廣處	按使用樓層面積比例	19.87	757,000	76,000			76,000	
	式	1.00	臺北市文山區公所	按使用樓層面積比例	10.04	2,389,000	1,769,000	1,697,000		72,000	
	式	1.00	臺北市私立景美非營利幼兒園	按使用樓層面積比例	11.90	2,832,000	2,715,000	2,605,000	25,000	85,000	
	式	1.00	臺北市政府社會局	按使用樓層面積比例	11.07	2,635,000	2,528,000	2,423,000	24,000	81,000	
	式	1.00	臺北市立聯合醫院	按使用樓層面積比例	6.77	1,612,000	1,546,000	1,482,000	15,000	49,000	
文山區政中心附屬大樓外牆整修工程分攤款	式	1.00	財政部臺北國稅局	按使用樓層面積比例	10.04	2,389,000	2,291,000	2,197,000	21,000	73,000	本工程由文山區公所主辦。
	式	1.00	臺北市立圖書館	按使用樓層面積比例	30.10	7,163,000	6,867,000	6,588,000	64,000	215,000	
	式	1.00	臺北市文山區戶政事務所	按使用樓層面積比例	18.16	4,322,000	4,144,000	3,975,000	39,000	130,000	
	式	1.00	臺北市警察局少年警察隊	按使用樓層面積比例	1.92	457,000	439,000	420,000	4,000	15,000	
	式	1.00	臺北市文山區公所	按使用樓層面積比例	10.04	2,389,000	2,291,000	2,197,000	21,000	73,000	
	式	1.00	臺北市立圖書館	按使用樓層面積比例	30.10	7,163,000	6,867,000	6,588,000	64,000	215,000	
	式	1.00	臺北市文山區戶政事務所	按使用樓層面積比例	18.16	4,322,000	4,144,000	3,975,000	39,000	130,000	
	式	1.00	臺北市警察局少年警察隊	按使用樓層面積比例	1.92	457,000	439,000	420,000	4,000	15,000	
	式	1.00	臺北市文山區公所	按使用樓層面積比例	10.04	2,389,000	2,291,000	2,197,000	21,000	73,000	
	式	1.00	臺北市立圖書館	按使用樓層面積比例	30.10	7,163,000	6,867,000	6,588,000	64,000	215,000	
西寧出租國宅暨合署辦公大樓外牆整修工程分	式	10.00		按使用樓層面積比例	100	214,000,000	10,000			10,000	本工程由都市發展局主辦。

臺北市政府社會局 各項費用分攤表

中華民國110年度

單位：新臺幣元

科目名稱	預定完成工作總數	合辦單位	分攤方式	分攤比率%	總經費	本年度預算數				說明		
						設 備 及 投 資						
						合 計	施 工 費 用	工 程 管 理 費	委 外 費 用			
攤款	式	1.00	臺北市政府都市發展局	按使用樓層面積比例	56.66	121,263,000	1,000			1,000	本工程總經費經本市議會審議後，刪減421,000元，准列214,000,000元。	
	式	1.00	臺北市市場處	按使用樓層面積比例	11.75	25,146,000	1,000			1,000		
	式	1.00	臺北市政府財政局	按使用樓層面積比例	7.48	16,003,000	1,000			1,000		
	式	1.00	臺北市立聯合醫院	按使用樓層面積比例	6.57	14,061,000	1,000			1,000		
	式	1.00	臺北市政府工務局新建工程處	按使用樓層面積比例	4.66	9,964,000	1,000			1,000		
	式	1.00	臺北市政府環境保護局	按使用樓層面積比例	4.16	8,910,000	1,000			1,000		
	式	1.00	臺北市政府衛生局	按使用樓層面積比例	2.45	5,243,000	1,000			1,000		
	式	1.00	臺北市建築管理工程處	按使用樓層面積比例	2.37	5,072,000	1,000			1,000		
	式	1.00	臺北市政府社會局	按使用樓層面積比例	3.18	6,799,000	1,000			1,000		
	式	1.00	臺北市政府資訊局	按使用樓層面積比例	0.72	1,539,000	1,000			1,000		
鵬程市場大樓耐震補強工程分攤款		4.00			100	15,661,000	572,000			572,000		本工程由商業處主辦。
	式	1.00	臺北市松山區公所	按使用樓層面積比例	12.29	2,238,000	82,000			82,000		
	式	1.00	臺北市市場處	按使用樓層面積比例	42.86	6,712,000	245,000			245,000		
	式	1.00	臺北市政府商業處	按使用樓層面積比例	28.56	4,473,000	163,000			163,000		
	式	1.00	臺北市政府社會局	按使用樓層面積比例	14.29	2,238,000	82,000			82,000		
三玉大樓空調設備汰換工程分攤款		4.00			100	11,660,000	11,660,000	10,436,044	332,105	891,851	本工程由本局主辦。	
	式	1.00	臺北市政府教育局	按分配樓地板面積比例	20	2,332,000	2,332,000	2,087,209	66,421	178,370		
	式	1.00	臺北市政府社會局	按分配樓地板面積比例	60	6,996,000	6,996,000	6,261,627	199,262	535,111		
	式	1.00	臺北市家庭暴力暨性侵害防治中心	按分配樓地板面積比例	10	1,166,000	1,166,000	1,043,604	33,211	89,185		
	式	1.00	臺北市士林區公所	按分配樓地板面積比例	10	1,166,000	1,166,000	1,043,604	33,211	89,185		
三玉大樓昇降梯汰換暨監造工程分攤款		4.00			100.00	4,013,000	4,013,000	3,900,000		113,000	本工程由本局主辦。	
	式	1.00	臺北市政府教育局	按分配樓地板面積比例	17.71	710,000	710,000	690,300		19,700		
	式	1.00	臺北市政府社會局	按分配樓地板面積比例	65.88	2,645,000	2,645,000	2,570,220		74,780		
	式	1.00	臺北市家庭暴力暨性侵害防治中心	按分配樓地板面積比例	9.08	364,000	364,000	353,750		10,250		
	式	1.00	臺北市士林區公所	按分配樓地板面積比例	7.33	294,000	294,000	285,730		8,270		
大安老人服務暨日間照顧中心木材保養工程分攤款		2.00			100	907,000	907,000	907,000			本工程由大安區公所主辦。	
	式	1.00	臺北市大安區公所	按分配樓地板面積比例	12.1	110,000	110,000	110,000				
	式	1.00	臺北市政府社會局	按分配樓地板面積比例	87.9	797,000	797,000	797,000				
永樂市場大樓耐震補強工程工程費分攤款		6.00			100	49,607,000	8,060,000	8,000,000	60,000		本工程由市場處(市場發展基金)主辦，總經費49,607,000元，連同109年編列工程管理費50,000元，合計	

臺北市政府社會局
各項費用分攤表

中華民國110年度

單位：新臺幣元

科目名稱	預定完成工作總數		合辦單位	分攤方式	分攤比率%	總經費	本年度預算數				說明
	單位	數量					設 備 及 投 資				
							合計	施工費用	工程管理費	委外費用	
式	1.00		臺北市市場處(市場發展基金)	按使用樓層面積比例	40.85	20,266,000	3,292,000	3,267,000	25,000		49,657,000元。 依比例本局應分攤 總經費2,434,000元，連 同109年度工程管理費 2,000元，合計2,436,000 元。
式	1.00		臺北市市場處	按使用樓層面積比例	31.60	15,674,000	2,547,000	2,528,000	19,000		
式	1.00		臺北市政府勞動局	按使用樓層面積比例	1.01	502,000	82,000	81,000	1,000		
式	1.00		臺北市政府都市發展局	按使用樓層面積比例	1.76	873,000	142,000	141,000	1,000		
式	1.00		臺北市藝文推廣處	按使用樓層面積比例	19.87	9,858,000	1,602,000	1,590,000	12,000		
式	1.00		臺北市政府社會局	按使用樓層面積比例	4.92	2,434,000	395,000	393,000	2,000		

臺北市政府社會局

派員出國計畫預算總表

中華民國110年度

單位：新臺幣千元

類別	本年度計畫項數	本年度預計人天	本年度預算數	上年度計畫項數	上年度核定人天	上年度預算數
考察	2	20	280	3	32	425
訪問						
開會	2	31	373	2	34	456
進修						
研究	1	60	466			
實習						
合計	5	111	1,119	5	66	881

臺北市政府社會局

派員出國計畫預算類別表 - 考察、訪問

中華民國110年度

單位：新臺幣千元

計畫名稱	擬前往國家	擬拜會機構	計畫內容	預計前往期間	預計天數	擬派人數	旅費預算				歸屬預算科目	前3年內有無赴同一機構拜會	
							交通費	生活費	辦公費	合計		有/無	如有,說明其內容
一、考察													
國外市政建設考察	依實際需要	依實際需要	國外市政建設考察。	1100101-1101231	5	2	70	60	20	150	一般行政-行政管理	無	
2021日本國際福祉機器展(HCR)參訪計畫	日本	東京	HCR展覽歷年均均有15至16面向之輔具種類參展,全球共計約12萬人次參加,透過本次展覽參訪,借鏡日本輔具租賃市場活絡之經驗,強化且精進本市之長照輔具租賃服務。	1101020-1101024	5	2	34	63	33	130	身心障礙福利業務-身心障礙福利	有	2020日本國際福祉機器展(HCR)參訪計畫

臺北市政府社會局

派員出國計畫預算類別表 - 開會

中華民國110年度

單位：新臺幣千元

計畫名稱	擬前往 國家或 地區	主要會 議議題 重點等	預計 天數	擬派 人數	旅 費 預 算				歸屬預算科 目	最近3次有關同一出國 計畫之實際執行情形			
					交通費	生活費	辦公費	合計		出國 地點	出國 期間	出國 人數	國外 旅費
一、定期 會議													
參加第65 屆聯合國 婦女地位 委員會暨 非政府組 織婦女地 位委員會 (UN CSW&NG O CSW)	美國紐約	於聯合國 周邊主 辦平行 論壇分 享本市 成果。大 會主題： 《北京 宣言暨 行動綱 領》以 及第23 屆聯合 國大會 特別場 次結果 的檢視 與評估。	12	2	100	162	50	312	婦女福利及 兒童托育業 務-婦女福 利	美國 紐約、 舊金山	107年 度	2	312
										美國 紐約	108年 度	2	312
										美國 紐約	109年 度	2	312
出席國際 社會福利 協會東北 亞區域會 議	日本	透過參 與會議 進行國 際社會 福利理 念與政 策之交 流，有 助掌握 東北亞 區域社 會福利 發展趨 勢，強 化對多 元社會 福利議 題的認 識。	7	1	12	39	10	61	綜合企劃業 務-綜合企 劃業務	愛爾 蘭都 柏林	107年 度	2	229
										蒙古	108年 度	1	61

臺北市政府社會局

派員出國計畫預算類別表 - 開會

中華民國110年度

單位：新臺幣千元

計畫名稱	擬前往 國家或 地區	主要會 議議題 重點等	預計 天數	擬派 人數	旅 費 預 算				歸屬預算科 目	最近3次有關同一出國 計畫之實際執行情形			
					交通費	生活費	辦公費	合計		出國 地點	出國 期間	出國 人數	國外 旅費
										義大 利里 米尼	109年 度	1	144

臺北市政府社會局

派員出國計畫預算類別表 - 進修、研究、實習

中華民國110年度

單位：新臺幣千元

計畫名稱	擬前往 國家	主要研 習課程	預計前往 期間	預計 天數	擬派 人數	旅 費 預 算				歸屬預算科 目	前3年度 已派人員 人數
						生活費	書籍學雜 等費	機票手續 保險費	合計		
二、研究 瑞典長期 照顧政策 研究	瑞典	長期照 顧議題	1100101- 1101231	30	2	283	60	123	466	老人福利業 務-老人福利	0

臺北市政府社會局

派員赴大陸計畫預算類別表

中華民國110年度

單位：新臺幣千元

計畫名稱	擬前往地區	擬拜會單位	工作內容	預計前往期間	預計天數	擬派人數	旅費預算				歸屬預算科目	前3年度內有無赴同一單位拜會	
							交通費	生活費	辦公費	合計		有/無	如有，說明其拜會內容
三、開會													
出席第18屆世界華人地區長期照顧會議	澳門		本市目前正在推動長期照顧十年計劃2.0，交流華人地區長期照顧服務的實踐經驗、研究成果及改革措施，可幫助本市加速建置更完善之照顧體制。	依邀請函為準	5	1	12	38	15	65	老人福利業務-老人福利	有	出席第15、17屆世界華人地區長期照顧會議
考察兒少福利精進服務	香港		本市近年致力於特殊需求兒少安置及青少年自立服務資源之開拓及精進，包括自99年起設立第1家兒少團體家庭等，期藉由考察國外精進服務，提升國內兒少安置及社區服務品質。	依約訪機構時間辦理	5	2	16	81	6	103	兒童及少年福利業務-兒童及少年福利	無	
參加東亞包容城市網絡工作坊	香港		包容城市主要探討城市中弱勢者生活、就業與居住等困境問題等，有助本局從政策面、學術面加強本市與國際、公私部門網絡連結，加強社會福利與弱勢居住協助推動。	依實際需要	6	2	12	96	12	120	綜合企劃業務-綜合企劃業務	有	參加東亞包容城市網絡工作坊

臺北市政府社會局

公務車輛明細表

中華民國110年度

單位：新臺幣元

業務計畫 及工作計 畫名稱	車輛 數	車輛 種類	乘客 人數 (不含 司機)	購置 年月	汽缸總 排氣量 (立方 公分)	牌照稅 (全年)	燃料使 用費 (全年)	油料費(全年)			養 護 費	車輛 保 險 費	車輛 檢 驗 費	備註
								數量 (公升)	單價 (元)	金額				
一般行政 行政管理		現有車輛				78,480	46,500			243,180	296,820	26,930	4,350	
	1	小客車	4	09612	1497	7,120	4,800	840	24.1	20,244	46,494	2,483	750	6923-QW
	1	小客車	4	09907	2378	11,230	6,180	840	26.1	21,924	46,494	2,483	750	1278-QH
	1	小客車	4	10009	1987	11,230	6,180	840	24.1	20,244	46,494	2,483	750	3067-QH
	1	重型公務機車	1	08705	125		450	240	24.1	5,784	1,537	711		AYP-405
	1	重型公務機車	1	09007	125		450	240	24.1	5,784	1,537	711		JM9-237
	1	重型公務機車	1	10204	125		450	240	24.1	5,784	1,537	711		218-MDK
	1	重型公務機車	1	10303	125		450	240	24.1	5,784	1,537	711		971-MWV
	1	重型公務機車	1	10306	125		450	240	24.1	5,784	1,537	711		838-MUF
	1	重型公務機車	1	10306	125		450	240	24.1	5,784	1,537	711		881-MUH
	1	重型公務機車	1	10503	125		450	240	24.1	5,784	1,537	711		MBZ-5038
	1	重型公務機車	1	10503	125		450	240	24.1	5,784	1,537	711		MCC-2786
	1	輕型電動公務機車	1	10204	5馬力(hp) 以下						1,538	711		653-QCS
	1	客貨兩用車	1	09906	2694	15,210	7,200	1,440	22.6	32,544	46,494	2,915	750	8531-YC
	1	客貨兩用車	1	10402	2378	11,230	6,180	1,440	24.1	34,704	31,312	2,915	450	AKM-1863
	1	客貨兩用車	1	10402	2351	11,230	6,180	1,440	24.1	34,704	31,312	2,915	450	AKM-1865
	1	客貨兩用車	1	10506	2351	11,230	6,180	1,440	22.6	32,544	31,312	2,915	450	AND-0973

臺北市政府社會局

公務車輛明細表

中華民國110年度

單位：新臺幣元

業務計畫 及工作計 畫名稱	車輛 數	車輛 種類	乘客 人數 (不含 司機)	購置 年月	汽缸總 排氣量 (立方 公分)	牌照稅 (全年)	燃料使 用費 (全年)	油料費(全年)			養 護 費	車輛 保 險 費	車輛 檢 驗 費	備註	
								數量 (公升)	單價 (元)	金額					
	1	重型電動公務機車	1	10611	逾5馬力 (hp)						1,537	711		MPB-2095	
	1	重型電動公務機車	1	10708	逾5馬力 (hp)						1,537	711		EME-5977	
		合計				78,480	46,500				243,180	296,820	26,930	4,350	

臺北市政府社會局

繼續性計畫分年資金需求表

中華民國110年度

單位：新臺幣元

計畫項目	全程計畫 總金額	分年資金需求							備註
		以前年度 預算數	110年度	111年度	112年度	113年度	114年度	115年度以後	
總計	7,795,158,260	2,007,506,412	1,217,281,000	3,195,198,307	1,293,099,453	37,015,088	45,058,000	-	
一般建築及設備	7,795,158,260	2,007,506,412	1,217,281,000	3,195,198,307	1,293,099,453	37,015,088	45,058,000	-	
營建工程	7,795,158,260	2,007,506,412	1,217,281,000	3,195,198,307	1,293,099,453	37,015,088	45,058,000	-	
房屋購置	201,592,000	100,796,000	50,398,000	50,398,000	-	-	-	-	
購置士林區基 河國宅設置士 林社會福利服 務中心等房地 費	201,592,000	100,796,000	50,398,000	50,398,000	-	-	-	-	
興建工程	7,568,039,260	1,902,765,412	1,151,942,000	3,140,681,307	1,290,577,453	37,015,088	45,058,000	-	
信義區三興段 三小段社會住 宅新建工程分 攤款	33,717,000	3,400,912	2,339,000	8,810,000	8,810,000	10,357,088	-	-	
萬華區青年社 會住宅二期統 包工程分攤款	133,573,459	86,862,459	46,711,000	-	-	-	-	-	市議會審定總工程 費133,585,837元， 截至110年度累計編 列133,573,459元， 餘12,378元不再編 列。
文山區景美運 動公園南側社 會住宅新建工 程分攤款	103,188,387	22,553,443	5,100,000	44,706,000	30,828,944	-	-	-	
文山區華興段 基地社會住宅 工程分攤款	74,516,991	6,698,680	12,221,000	55,597,311	-	-	-	-	市議會審定總工程 費74,549,856元， 截至111年度累計編 列74,516,991元， 餘32,865元不再編 列。
南港區小彎基 地社會住宅新 建工程分攤款	60,555,685	45,404,685	15,151,000	-	-	-	-	-	市議會審定總工程 費60,568,947元， 截至110年度累計編 列60,555,685元， 餘13,262元不再編 列。
信義區六張犁 營區A、B街 廓基地社會住 宅新建工程分 攤款	80,455,308	31,371,530	4,500,000	6,358,000	38,225,778	-	-	-	
文山區景美女 中調車場基地 社會住宅新建 工程分攤款	50,493,276	5,330,893	10,876,000	34,286,383	-	-	-	-	市議會審定總工程 費50,524,736元， 截至111年度累計編 列50,493,276元， 餘31,460元不再編 列。
萬華區莒光段 社會住宅新建 工程分攤款	178,957,457	134,216,457	22,182,000	22,559,000	-	-	-	-	市議會審定總工程 費178,958,448元， 截至111年度累計編 列178,957,457元， 餘991元不再編列。
萬隆東營區社 會福利設施用 地設計監造委 託經費	53,404,378	16,484,328	5,016,000	14,198,000	17,706,050	-	-	-	
稻香市場改建 案參建社福設	7,893,763	5,226,503	1,762,000	905,260	-	-	-	-	

臺北市政府社會局

繼續性計畫分年資金需求表

中華民國110年度

單位：新臺幣元

計畫項目	全程計畫 總金額	分年資金需求							備註
		以前年度 預算數	110年度	111年度	112年度	113年度	114年度	115年度以後	
施工程規劃設計監造分攤款									
建成綜合大樓 改建工程規劃 設計監造	24,693,737	14,902,467	6,330,000	3,461,270	-	-	-	-	
東湖立體停車場(內湖32 1K01)新 建工程分攤款	297,882,000	89,639,000	25,767,000	50,648,000	131,828,000	-	-	-	
萬隆東營區社 會福利設施用 地工程工程費	1,539,178,000	30,328,000	282,486,000	563,404,000	662,960,000	-	-	-	至上年度已編列工 程管理費200,000 元。
稻香市場改建 案參建社福設 施工程分攤款	167,774,074	98,483,074	13,528,000	55,763,000	-	-	-	-	
建成綜合大樓 改建工程	459,084,000	132,562,000	265,910,000	60,612,000	-	-	-	-	至上年度已編列工 程管理費300,000 元。
忠義教育社福 園區暨捷運共 構大樓新建工 程分攤款	373,709,502	41,619,000	40,000,000	267,842,000	24,248,502	-	-	-	
北投區機一基 地社會住宅統 包工程分攤款	92,654,000	7,208,000	14,000,000	71,446,000	-	-	-	-	
中山區錦州街 基地社會住宅 新建工程分攤 款	127,363,000	16,311,000	9,512,000	35,100,000	66,440,000	-	-	-	
內湖區舊宗段 社會住宅新建 工程分攤款	42,764,000	7,505,000	7,826,000	27,433,000	-	-	-	-	
文山區興隆社 會住宅三期H 基地分攤款	88,100,000	1,291,000	2,000	2,000	15,089,000	26,658,000	45,058,000	-	
科技大樓站停 車場新建工程 設計監造分攤 款	8,441,000	1,916,000	160,000	917,000	5,448,000	-	-	-	
內湖區河濱高 中基地社會住 宅統包工程分 攤款	141,770,000	51,645,000	30,010,000	60,115,000	-	-	-	-	
中山區培英基 地社會住宅新 建工程分攤款	141,538,000	28,770,000	15,364,000	43,577,500	53,826,500	-	-	-	
文山區興隆社 會住宅二期A 基地新建工程 分攤款	99,424,000	18,076,000	43,628,000	37,720,000	-	-	-	-	
科技大樓站停 車場新建工程 分攤款	183,231,000	10,854,000	5,380,000	56,846,000	110,151,000	-	-	-	
萬華區福星社 會住宅新建工 程分攤款	110,080,000	10,679,000	13,227,000	86,174,000	-	-	-	-	
南港區台電中 心倉庫社會住 宅新建工程分 攤款	156,144,095	2,156,000	4,260,000	46,790,416	102,937,679	-	-	-	

臺北市政府社會局

繼續性計畫分年資金需求表

中華民國110年度

單位：新臺幣元

計畫項目	全程計畫 總金額	分年資金需求							備註
		以前年度 預算數	110年度	111年度	112年度	113年度	114年度	115年度以後	
南港區經貿段 基地社會住宅 新建工程分攤 款	40,150,000	4,074,000	1,977,000	12,021,000	22,078,000	-	-	-	
廣慈博愛園區 新建工程分攤 款	2,697,303,148	977,196,981	246,717,000	1,473,389,167	-	-	-	-	
其他修建工程	25,527,000	3,945,000	14,941,000	4,119,000	2,522,000	-	-	-	
永明區民活動 中心大樓建物 補強費用分攤 款	7,985,000	379,000	7,606,000	-	-	-	-	-	
臺北市一壽街 聯合大樓建築 物耐震補強工 程分攤款	3,662,000	150,000	3,512,000	-	-	-	-	-	
萬華區行政中 心附屬辦公處 大樓空調設備 裝設暨監控工 程分攤款	4,259,000	2,983,000	1,276,000	-	-	-	-	-	
永樂市場大樓 耐震補強工程 設計監造費用 分攤款	187,000	56,000	18,000	38,000	75,000	-	-	-	
西寧出租國宅 暨合署辦公大 樓外牆整修工 程分攤款	6,799,000	270,000	1,000	4,081,000	2,447,000	-	-	-	
文山區政中心 附屬大樓外牆 整修工程分攤 款	2,635,000	107,000	2,528,000	-	-	-	-	-	

臺北市政府社會局

新興計畫分年資金需求表

中華民國110年度

單位：新臺幣元

計畫項目	全程計畫 總金額	分年資金需求							備註
		以前年度 預算數	110年度	111年度	112年度	113年度	114年度	115年度以後	
總計	72,067,000	-	10,461,000	24,425,000	10,579,000	8,161,000	8,665,000	9,776,000	
一般建築及設備	72,067,000	-	10,461,000	24,425,000	10,579,000	8,161,000	8,665,000	9,776,000	
營建工程	53,827,000	-	1,341,000	15,305,000	10,579,000	8,161,000	8,665,000	9,776,000	
興建工程	39,432,000	-	465,000	3,873,000	8,492,000	8,161,000	8,665,000	9,776,000	
萬華區福民社會住宅新建工程分攤款	39,432,000	-	465,000	3,873,000	8,492,000	8,161,000	8,665,000	9,776,000	
其他修建工程	14,395,000	-	876,000	11,432,000	2,087,000	-	-	-	
永樂市場大樓耐震補強工程工程費分攤款	2,434,000	-	395,000	1,475,000	564,000	-	-	-	至上年度已編列工程管理費2,000元。
兆如老人安養中心耐震補強暨頂樓及外牆工程委託規劃設計監造技術服務費	6,453,000	-	265,000	5,177,000	1,011,000	-	-	-	
兆如老人安養中心耐震補強暨頂樓及外牆工程專案管理技術服務費	3,270,000	-	134,000	2,624,000	512,000	-	-	-	
鵬程市場大樓耐震補強工程分攤款	2,238,000	-	82,000	2,156,000	-	-	-	-	
其他設備	18,240,000	-	9,120,000	9,120,000	-	-	-	-	
其他設備	18,240,000	-	9,120,000	9,120,000	-	-	-	-	
新版社會福利資訊系統第2期開發	18,240,000	-	9,120,000	9,120,000	-	-	-	-	

社會局

市政白皮書計畫項目預算編列情形表

篇名：民主2.0

中華民國110年度

單位：新臺幣元

計畫項目	承辦機關	總需求	以前年度預算數	109年度預算數	110年度預算數	以後年度需求數
合計		803,951,040	344,526,288	204,583,152	254,841,600	
1. 興辦公共住宅，擴大租金補貼，讓市民都能安居台北		803,951,040	344,526,288	204,583,152	254,841,600	
(01)分級租金補貼新制補助低收入戶、中低收入戶加碼金	社會局	按年編列	344,526,288	204,583,152	254,841,600	

社會局

市政白皮書計畫項目預算編列情形表

篇名：社會照顧與安全

中華民國110年度

單位：新臺幣元

計畫項目	承辦機關	總需求	以前年度預算數	109年度預算數	110年度預算數	以後年度需求數
合計		2,901,638,794	1,392,239,785	724,931,373	784,467,636	
1. 設立公共保母，照顧0~2歲的嬰兒		1,938,360,000	765,000,000	562,360,000	611,000,000	
(01)平價托育費用補助	社會局	按年編列	765,000,000	562,360,000	611,000,000	
2. 提供普及、評價而優質的銀髮族照顧系統		963,278,794	627,239,785	162,571,373	173,467,636	
(01)建立多元老人文康休閒活動，透過社區照顧關懷據點、長青學苑、銀髮貴人等活動辦理，提升老人社會參與機會	社會局	按年編列	158,071,000	32,972,000	32,972,000	
(02)提供失能長者居家照顧服務-派員至老人家中提供家務服務，身體照顧服務，及送餐、購餐服務	社會局	按年編列	376,348,310	84,830,332	95,994,748	
(03)建置老人日間照顧個案服務-由小規模、生活環境家庭化，照顧服務個別化的機構	社會局	按年編列	84,366,931	42,280,725	41,264,909	
(04)提供長者安寧療護及臨終關懷照顧-提供個案管理，建立醫療個案管理	社會局	按年編列	8,453,544	2,488,316	3,235,979	

社會局

市政白皮書計畫項目預算編列情形表

篇名：教育與創新

中華民國110年度

單位：新臺幣元

計畫項目	承辦機關	總需求	以前年度預算數	109年度預算數	110年度預算數	以後年度需求數
合計		2,338,150,320	1,579,792,320	380,179,000	378,179,000	
1. 透過社會企業協助政府，以創新的方式解決公共問題		2,338,150,320	1,579,792,320	380,179,000	378,179,000	
(01)建構老人整體照顧系統	社會局	按年編列	1,579,792,320	380,179,000	378,179,000	

本 頁 空 白

歲出按職能及經

中華民國110

職能別分類	經濟性分類	經常支出							資本支出				
		受僱人員報酬	商購 品及 勞務 支出	債務利息	土地租金支出	經常移轉			經常支出合計	投資及增資			
						對企業	對非 家庭利 及機 構間	對政府		對國外	對營業基金	對非 營業特 種基金	對民間企業
總計		633,084	958,037		79		14,185,510			15,776,710			
01 一般公共事務													
02 防衛													
03 公共秩序與安全													
04 教育													
05 保健													
06 社會安全與福利		633,084	958,037		79		14,185,510			15,776,710			
07 住宅及社區服務													
08 娛樂、文化與宗教													
09 燃料與能源													
10 農、林、漁、牧業													
11 礦業、製造業及營造業													
12 運輸及通信													
13 其他經濟服務													
14 環境保護													
15 其他支出													

濟性綜合分類表

年度

單位：新臺幣千元

資本支出														
資本移轉				土地購入	無形資產購入	固定資本形成							資本支出合計	總計
對企業	對非營利及民間機構	對政府	對國外			住宅	非住宅房屋	營建工程	運輸工具	資訊軟體	其他設備及機器	土地改良		
	21,212			8		1,242,141			10,620	13,692		1,287,673	17,064,383	
	21,212			8		1,242,141			10,620	13,692		1,287,673	17,064,383	