

年度-法定預算

機關編號

04-091

中華民國 108 年度

臺北市總預算

臺北市稅捐稽徵處單位預算

臺北市稅捐稽徵處 編

臺北市稅捐稽徵處

目次

中華民國 108 年度

一、預算總說明	第	1 頁
二、主要表		
(一)歲入預算表	第	9 頁
(二)歲出預算表	第	12 頁
三、附屬表		
(一)歲入項目說明提要與預算明細表	第	15 頁
(二)歲出計畫說明提要與各項費用明細表	第	45 頁
1. 一般行政		
行政管理	第	45 頁
2. 稅捐稽徵業務		
財產稅稽徵	第	54 頁
機會稅稽徵	第	58 頁
稅務管理	第	61 頁
違章及行政救濟	第	64 頁
電子資料處理	第	66 頁
3. 一般建築及設備		
土地購置	第	69 頁
營建工程	第	70 頁
其他設備	第	74 頁
(三)人事費分析表	第	76 頁
四、參考表		
(一)歲出一級用途別科目分析表	第	77 頁
(二)資本支出分析表	第	78 頁
(三)各項費用彙計表	第	79 頁
(四)人事費彙計表	第	83 頁
(五)各項費用分攤表	第	84 頁
(六)公務車輛明細表	第	89 頁
(七)繼續性計畫分年資金需求表	第	90 頁
(八)歲出按職能及經濟性綜合分類表	第	92 頁

一、預算總說明

臺北市稅捐稽徵處

預算總說明

中華民國 108 年度

一、現行法定職掌及組織系統圖：

(一) 機關主要職掌：本處組織規程依臺北市政府財政局組織規程第 8 條規定訂定，並奉臺北市政府 93.7.30 府法三字第 09312725300 號令修正，隸屬於臺北市政府財政局監督指揮，辦理本市地價稅、土地增值稅、房屋稅、契稅、印花稅、娛樂稅、使用牌照稅、稅務管理、電子資料處理等稽徵業務。

(二) 內部分層業務：本處置處長 1 人、副處長 2 人、主任秘書 1 人，下設企劃服務、財產稅、機會稅、稅務管理、法務等 5 科，資訊、秘書、會計、人事、政風等 5 室及大安、松山、中正、中山、信義、大同、萬華、士林、內湖、北投、文山、南港等 12 分處。預算員額 833 人，包括員 785 人、駐衛警 3 人、技工 15 人、工友 29 人、駕駛 1 人，各科室及分處職掌如下：

1. 企劃服務科：宣導、管制、服務等事項。
2. 財產稅科：地價稅、土地增值稅、房屋稅、契稅等稽徵事項。
3. 機會稅科：印花稅、娛樂稅、使用牌照稅等稽徵事項。
4. 稅務管理科：欠稅之清理、保全、執行及稅務管理等事項。
5. 法務科：違章查緝、違章審理、違章管制及行政救濟等事項。
6. 資訊室：電腦管理、課稅資料處理、辦公室自動化、資訊安全及個人資料保護管理制度等事項。
7. 秘書室：文書檔案、事務、出納、採購及不屬其他各科室事務等事項。
8. 會計室：依法辦理歲計、會計及統計事項。
9. 人事室：依法辦理人事管理事項。
10. 政風室：依法辦理端正政風、公務機密維護及機關安全維護等事項。
11. 大安、松山、中正、中山、信義、大同、萬華、士林、內湖、北投、文山、南港分處：辦理財產稅、機會稅查徵、稅務管理及宣導等事項。

臺北市稅捐稽徵處

預算總說明

中華民國 108 年度

(三) 組織圖

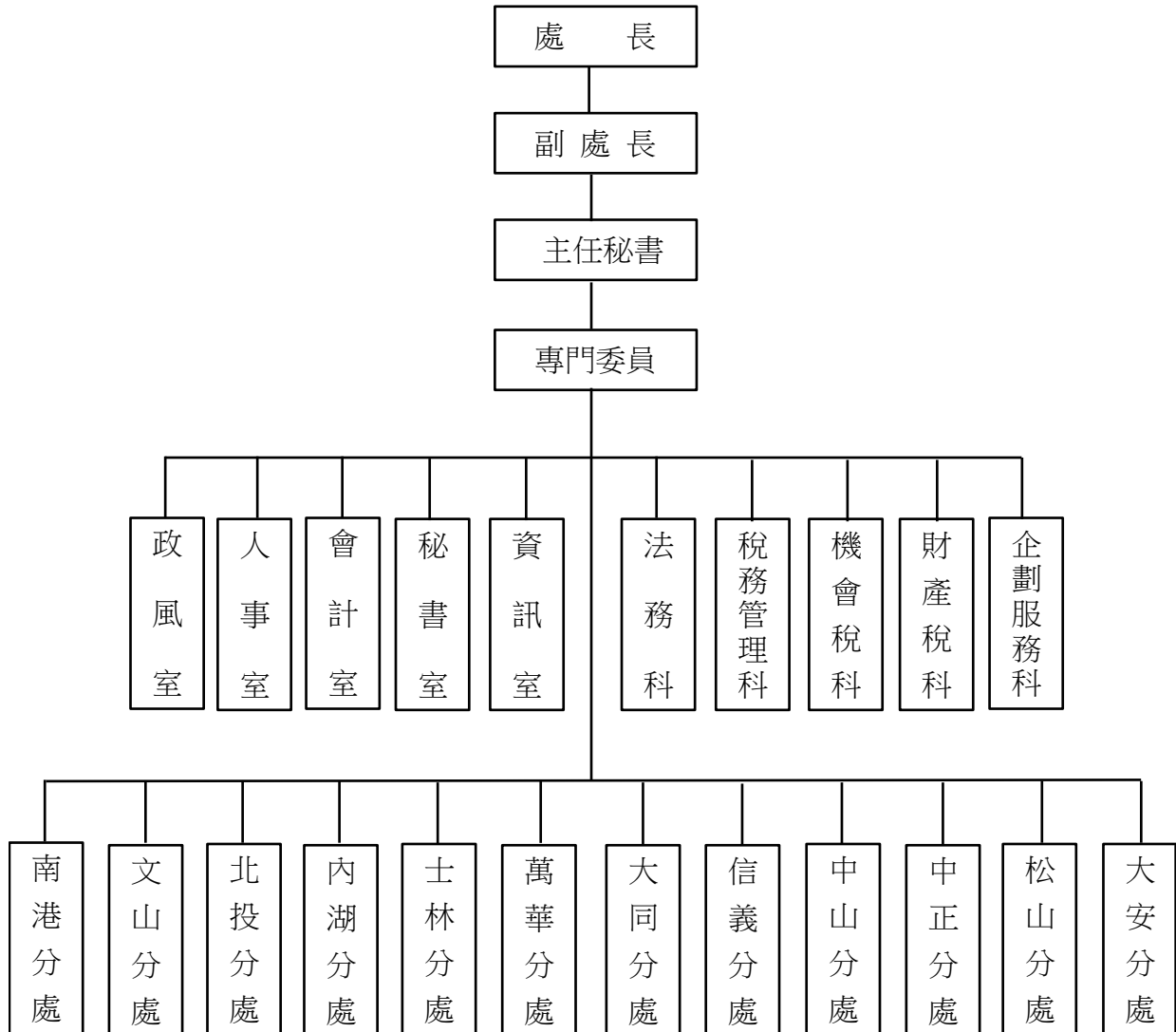

臺北市稅捐稽徵處

預 算 總 說 明

中華民國 108 年度

二、前年度及上年度已過期間計畫實施及預算執行情形：

(一)前(106)年度計畫實施成果及決算辦理概況：

單位：新臺幣元

計畫名稱	預定完成 工作總數		前年度 預算數	實際完成 工作數量	前年度 決算數	完成 數量 百分比	實際支 用金額 百分比
	單位	數量					
稅捐稽徵處			923,301,505		909,997,555		98.56%
一般行政			169,900,316		166,206,651		97.83%
行政管理			169,900,316		166,206,651		97.83%
稅捐稽徵業務			739,078,743		731,599,781		98.99%
財產稅稽徵	件	2,055,348	366,574,266	2,037,462	365,892,888	99.13%	99.81%
機會稅稽徵	件	1,112,744	65,530,039	1,093,772	61,087,763	98.30%	93.22%
稅務管理	件	6,231,216	217,651,431	7,162,186	215,885,887	114.94%	99.19%
違章及行政救濟			16,215,442		15,855,979		97.78%
電子資料處理	件	3,185,790	73,107,565	3,298,986	72,877,264	103.55%	99.68%
一般建築及設備			14,322,446		12,191,123		85.12%
土地購置			100,000		0		0.00%
營建工程			11,155,307		9,257,707		82.99%
交通及運輸設備			95,000		95,000		100.00%
其他設備			2,972,139		2,838,416		95.50%

臺北市稅捐稽徵處
預 算 總 說 明

中華民國 108 年度

(二)上(107)年度已過期間計畫實施及預算執行情形：

- 1.計畫實施情形：上(107)年度各項業務均能按預定計畫進度執行。
- 2.預算執行情形：截至 107 年 5 月底止執行情形如下：

單位：新臺幣元

計畫名稱	上年度預算數	截至5月底止 分配數	截至5月底止 執行數	執行數占分配數 百分比
合 計	940,202,108	501,088,291	455,326,072	90.87%
一般行政	802,365,467	449,129,792	435,633,898	97.00%
稅捐稽徵業務	124,667,211	49,025,767	17,041,352	34.76%
一般建築及設備	13,169,430	2,932,732	2,650,822	90.39%

三、本年度施政(業務及工作)計畫重點及預算提要：

(一)本年度計畫重點及預期績效：

1.一般行政：

行政管理：加強辦理文書、總務、會計、人事、待遇、政風、檔案及人民申請案件等綜合業務以增進行政效率；辦理稅務服務、稅務政令宣導、稅務檢查與研究發展業務，提高市民納稅意願。

2.稅捐稽徵業務：

(1)財產稅稽徵：辦理地價稅稽徵行政、地籍資料異動之釐正及減免稅地、特別稅率用地之審理；辦理房屋稅稽徵行政、加強稅籍釐正作業；配合財政部專案計畫，執行各項清查作業；辦理土地增值稅稽徵行政、申報案件稅額核定事項；辦理契稅稽徵行政、申報案件稅額核定事項。

(2)機會稅稽徵：辦理印花稅稽徵行政、實施印花稅專案檢查；辦理娛樂稅稽徵行政；辦理使用牌照稅稽徵行政，加強車輛稅籍資料之管理與釐正，並運用車牌自動辨識系統及停車格等資料加強查核。

(3)稅務管理：加強清理舊欠，防止新欠，以裕庫收；推動多元繳稅作業及主動辦理退稅，提升為民服務品質。

(4)違章及行政救濟：加強查緝及審理逃漏稅違章案件，以遏止逃漏稅風氣；秉持依法行政，保障納稅人權益理念，辦理行政救濟案件。

臺北市稅捐稽徵處

預算總說明

中華民國 108 年度

(5)電子資料處理：達成稽徵業務全面自動化、行政管理業務自動化、提升網際網路資訊服務網功能、汰換各種老舊設備、廣續執行資訊安全管理制度標準 ISO 27001：2017 及個人資料管理制度 BS10012：2017、強化資安端點防護及資產管理等。

3. 一般建築及設備：

(1)土地購置：承受欠稅納稅義務人之土地。

(2)營建工程：廣慈博愛園區南區新建工程分攤款、總處新建辦公大樓先期規劃及配合各行政中心工程。

(3)其他設備：購置雜項設備。

(二)本年度預算提要及成本估計：

1. 一般行政：

行政管理：預算數共列 839,284,000 元。

2. 稅捐稽徵業務：

(1)財產稅稽徵：預算數共列 24,630,000 元，以查定件數 2,062,076 件為單位，每單位成本 12 元(不含人事費)。

(2)機會稅稽徵：預算數共列 21,375,000 元，以查定件數 1,092,353 件為單位，每單位成本 20 元(不含人事費)。

(3)稅務管理：預算數共列 26,309,000 元，以工作件數 2,633,546 件為單位，每單位成本 10 元(不含人事費)。

(4)違章及行政救濟：預算數共列 767,000 元。

(5)電子資料處理：甲、經常門預算數共列 33,679,000 元，以查定件數 3,297,410 件為單位，每單位成本 10 元(不含人事費)。

乙、資本門預算數共列 10,149,000 元。

3. 一般建築及設備：

(1)土地購置：預算數共列 96,000 元。

(2)營建工程：預算數共列 15,466,000 元。

(3)其他設備：預算數共列 3,623,000 元。

臺北市稅捐稽徵處

預 算 總 說 明

中華民國 108 年度

(三) 計畫及預算統計表

單位：新臺幣元

計畫名稱	108 年 度		
	預 算 數	預定完成工作數量	單位成本(不含人事費)
稅捐稽徵處	975,378,000		
一般行政	839,284,000		
行政管理	839,284,000		
稅捐稽徵業務	116,909,000		
財產稅稽徵	24,630,000	2,062,076	12
機會稅稽徵	21,375,000	1,092,353	20
稅務管理	26,309,000	2,633,546	10
違章及行政救濟	767,000		
電子資料處理	43,828,000		
經常門	33,679,000	3,297,410	10
資本門	10,149,000		
一般建築及設備	19,185,000		
土地購置	96,000		
營建工程	15,466,000		
其他設備	3,623,000		

臺北市稅捐稽徵處
預 算 總 說 明

中華民國 108 年度

四、分析圖表：

(一)成本分析：

單位：新臺幣元

108 年 度	歲 入 預 算 數			歲出預算數	每千元成本 (不含人事費)
	市 庫	國 庫	合 計		
財產稅稽徵	60,260,000,000		60,260,000,000	24,630,000	0.41
地 價 稅	27,610,000,000		27,610,000,000		
土地增值稅	16,200,000,000		16,200,000,000		
房 屋 稅	14,910,000,000		14,910,000,000		
契 稅	1,540,000,000		1,540,000,000		
機會稅稽徵	12,357,000,000		12,357,000,000	21,375,000	1.73
印 花 稅	4,534,000,000		4,534,000,000		
娛 樂 稅	257,000,000		257,000,000		
使用牌照稅	7,566,000,000		7,566,000,000		

臺北市稅捐稽徵處
預算總說明

中華民國 108 年度

(二)歲出預算比較分析圖（105 年度至 108 年度）

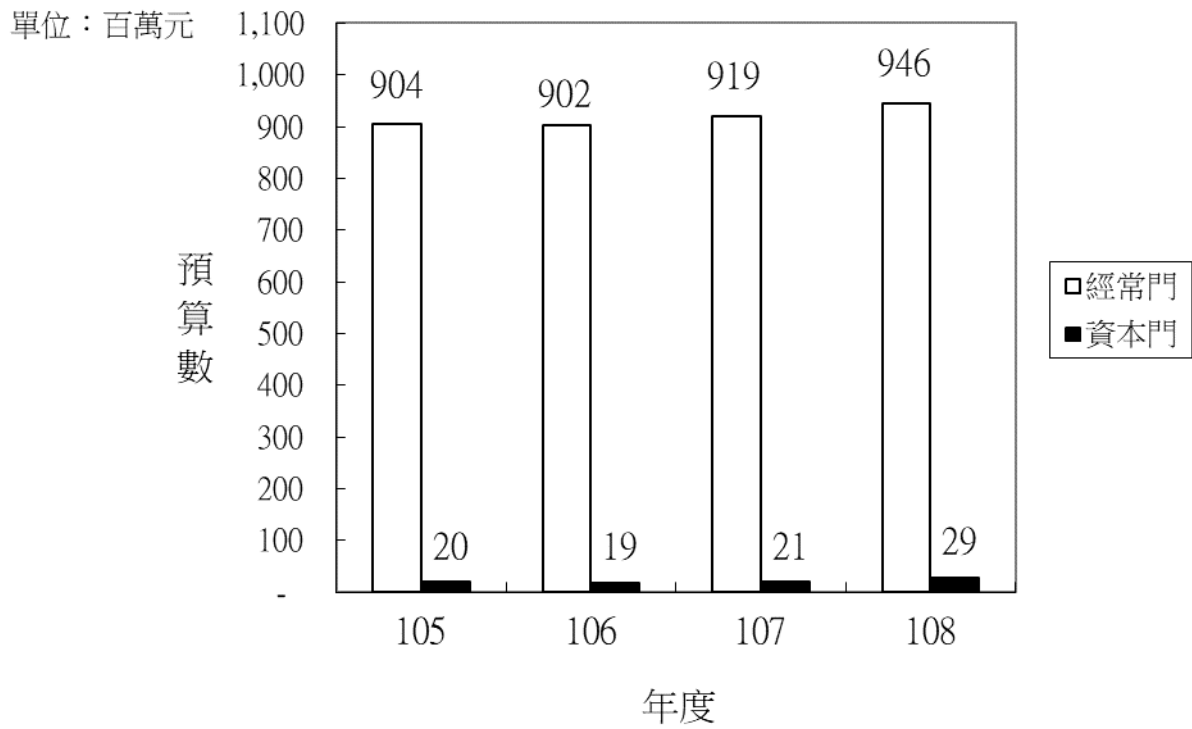

二、主 要 表

臺北市稅捐稽徵處

歲入預算表

中華民國108年度

單位：新臺幣千元

款	項	目	節	名稱及編號	本年度預算數			上年度預算數	前年度決算數	本年度與上年度比較	說明
					合計	經常門	資本門				
				合 計	72,726,822	72,726,822	-	75,324,735	75,386,977	-2,597,913	
01				0100000000 稅課收入	72,617,000	72,617,000	-	75,220,000	75,257,918	-2,603,000	
	002			0104091000 臺北市稅捐稽徵處	72,617,000	72,617,000	-	75,220,000	75,257,918	-2,603,000	
		01		0104091010 土地稅	43,810,000	43,810,000	-	47,000,000	45,706,795	-3,190,000	
			01	0104091011 地價稅	27,610,000	27,610,000	-	29,200,000	29,837,828	-1,590,000	本年度預算數係地價稅收入。
			02	0104091012 土地增值稅	16,200,000	16,200,000	-	17,800,000	15,868,967	-1,600,000	本年度預算數係土地增值稅收入。
		02		0104091020 房屋稅	14,910,000	14,910,000	-	14,500,000	15,687,185	410,000	
			01	0104091021 房屋稅	14,910,000	14,910,000	-	14,500,000	15,687,185	410,000	本年度預算數係房屋稅收入。
		03		0104091030 使用牌照稅	7,566,000	7,566,000	-	7,400,000	7,509,640	166,000	
			01	0104091031 使用牌照稅	7,566,000	7,566,000	-	7,400,000	7,509,640	166,000	本年度預算數係使用牌照稅收入。
		04		0104091040 契稅	1,540,000	1,540,000	-	1,700,000	1,514,720	-160,000	
			01	0104091041 契稅	1,540,000	1,540,000	-	1,700,000	1,514,720	-160,000	本年度預算數係契稅收入。
		05		0104091050 印花稅	4,534,000	4,534,000	-	4,400,000	4,582,910	134,000	
			01	0104091051 印花稅	4,534,000	4,534,000	-	4,400,000	4,582,910	134,000	本年度預算數係印花稅收入。
		06		0104091060 娛樂稅	257,000	257,000	-	220,000	256,668	37,000	
			01	0104091061 娛樂稅	257,000	257,000	-	220,000	256,668	37,000	本年度預算數係娛樂稅收入。
02				0300000000 罰款及賠償收入	95,025	95,025	-	89,010	110,636	6,015	
	038			0304091000 臺北市稅捐稽徵處	95,025	95,025	-	89,010	110,636	6,015	

臺北市稅捐稽徵處

歲入預算表

中華民國108年度

單位：新臺幣千元

款	項	目	節	名稱及編號	本年度預算數			上年度預算數	前年度決算數	本年度與上年度比較	說明
					合計	經常門	資本門				
		01		03040910100 罰金罰鍰及怠金	95,000	95,000	-	89,000	110,585	6,000	
			01	03040910101 罰金罰鍰	35,000	35,000	-	31,000	38,922	4,000	本年度預算數係稅務違章漏稅案件之罰鍰收入。
			02	03040910102 怠金	60,000	60,000	-	58,000	71,663	2,000	本年度預算數係滯納金及怠報金收入。
		02		03040910300 賠償收入	25	25	-	10	51	15	
			01	03040910301 一般賠償收入	25	25	-	10	51	15	本年度預算數係各項採購案違約罰款收入等。
03				04000000000 規費收入	1,115	1,115	-	3,006	2,765	-1,891	
	036			04040910000 臺北市稅捐稽徵處	1,115	1,115	-	3,006	2,765	-1,891	
		01		04040910200 使用規費收入	1,115	1,115	-	3,006	2,765	-1,891	
			01	04040910204 資料使用費	928	928	-	1,010	747	-82	本年度預算數係債權人申請查調債務人財產、所得資料，與納稅義務人申請閱覽課稅資料或查閱卷宗之收入。
			02	04040910213 場地設施使用費	187	187	-	1,996	2,018	-1,809	本年度預算數內容與上年度之比較如下： 1.收取員工停車費收入187,000元，較上年度無增減。 2.民營電信業者使用本市房地設置行動電話基地臺使用費收入改列租金收入科目，減列1,809,000元。
04				06000000000 財產收入	11,644	11,644	-	10,703	13,763	941	
	040			06040910000 臺北市稅捐稽徵處	11,644	11,644	-	10,703	13,763	941	
		01		06040910100 財產孳息	11,560	11,560	-	10,577	13,684	983	
			01	06040910101 利息收入	-	-	-	-	3,555	-	前年度決算數主要係訴訟案件法定遲延利息及提存擔保金核算利息等收入，本年度及上年度均無預算數。
			02	06040910102 租金收入	11,560	11,560	-	10,577	10,129	983	本年度預算數內容與上年度之比較如下： 1.收取民眾使用本市有土地之租金收入133,000元，較上年度增加3,000元。 2.收取財政部臺北國稅局使用本市房舍之租金收入9,618,000元，較上年度減少829,000元。 3.收取民營電信業者使用本市房地設置行動電話基地臺使用費收入改列本科目，增列1,809,000元。

臺北市稅捐稽徵處

歲入預算表

中華民國108年度

單位：新臺幣千元

款	項	目	節	名稱及編號	本年度預算數			上年度預算數	前年度決算數	本年度與上年度比較	說明
					合計	經常門	資本門				
		02		06040910500 廢舊物資售價	84	84	-	126	79	-42	
			01	06040910501 廢舊物資售價	84	84	-	126	79	-42	本年度預算數係報廢冷氣機、電腦螢幕、主機、印表機及回收碳粉匣、墨水匣等變賣收入。
08				11000000000 其他收入	2,038	2,038	-	2,016	1,895	22	
	038			11040910000 臺北市稅捐稽徵處	2,038	2,038	-	2,016	1,895	22	
			01	11040910200 雜項收入	2,038	2,038	-	2,016	1,895	22	
			01	11040910201 收回以前年度歲出	-	-	-	-	36	-	-前年度決算數主要辦理收回以前年度之公提離職儲金、娛樂稅獎勵金及地政規費等，本年度及上年度均無預算數。
			02	11040910210 其他雜項收入	2,038	2,038	-	2,016	1,859	22	本年度預算數內容與上年度之比較如下： 1.收取員工住宿公有宿舍扣繳之房租津貼及宿舍管理費收入368,000元，較上年度增加137,000元。 2.清理逾1年待查稅款無法查明款項繳庫收入2,000元，較上年度減少13,000元。 3.欠稅案件移送法務部行政執行分署後稅捐稽徵處代墊傳繳通知、扣押及收取命令等郵資回收及民事執行事件欠稅參與分配回收執行費用1,668,000元，較上年度減少102,000元。

臺北市稅捐稽徵處

歲出預算表

中華民國108年度

單位：新臺幣千元

科 目				本年度預算數			上年度 預算數	前年度 決算數	本年度與 上年度比較	說 明	
款	項	目	節	名稱及編號	合計	經常門					資本門
04				00040000000 臺北市政府財政局主管	975,378	946,044	29,334	939,542	909,997	35,836	
	002			00040910000 臺北市稅捐稽徵處	975,378	946,044	29,334	939,542	909,997	35,836	
		01		34040910100 一般行政	839,284	839,284	-	802,365	166,206	36,919	
			01	34040910101 行政管理	839,284	839,284	-	802,365	166,206	36,919	本年度預算數之內容與上年度之比較如下： 1.人事費794,942,000元，較上年度增列32,965,837元，依實際需要覈實編列。 2.新增汰換LED燈具3,332,000元。 3.總處、分處及倉庫水費550,000元，較上年度增列120,000元。 4.公文相關書表及卷夾600,000元，較上年度增列173,511元。 5.總處、分處、倉庫等清潔維持費5,288,242元，較上年度增列237,478元。 6.保全系統經費332,640元，較上年度增列150,000元。 7.各分處行政大樓公共費用分攤款4,649,760元，較上年度增列349,760元。 8.總處、分處及倉庫電費9,168,765元，較上年度減列400,000元。 9.市有公用土地房屋應繳地價稅及房屋稅205,460元，較上年度減列158,688元。 10.其他合共20,215,133元，較上年度增列148,635元。
		02		34040910400 稅捐稽徵業務	116,909	106,760	10,149	124,668	731,600	-7,759	
			01	34040910401 財產稅稽徵	24,630	24,630	-	29,440	365,893	-4,810	本年度預算數之內容與上年度之比較如下： 1.新增為辦理房屋稅清查作業，向其他機關索取資料之資料處理費用60,000元。 2.臨時人員協助辦理土地增值稅、契稅網路申報收件及完稅業務等工資2,667,408元，較上年度增列146,196元。 3.房屋稅繳款書、公同共有案件核定稅額通知書及稅籍清查改課函等郵資10,378,300元，較上年度增列200,000元。 4.減列房屋街路等級調整率委外規劃案之委辦費5,225,000元。 5.其他合共11,524,292元，較上年度增列8,688元。
			02	34040910402 機會稅稽徵	21,375	21,375	-	23,400	61,088	-2,025	本年度預算數之內容與上年度之比較如下： 1.娛樂稅查定及催繳繳款書等郵資131,000元，較上年度增列25,592元。 2.依娛樂稅法第11條規定，代徵人依法代徵並如期繳納稅款者，應給予1%之獎勵金2,300,000元，較上年度增列100,000元。 3.印花稅票印製費1,000,000元，較上年度減列170,407元。 4.委託金融機構代銷印花稅票、印花稅彙總繳納單位代扣繳印花稅之手續費10,500,000元，較上年度減列2,000,000元。 5.其他合共7,444,000元，較上年度增列20,886元。
			03	34040910403 稅務管理	26,309	26,309	-	25,533	215,886	776	本年度預算數之內容與上年度之比較如下： 1.郵寄長期約定轉帳納稅預留存款通知、繳稅證明及ATM、晶片金融卡、活期儲蓄存款、信用卡等繳稅方式之繳稅證明郵資6,383,134元，較上年度增列478,546元。 2.長期約定轉帳納稅手續費1,881,132元，較上年度增列111,132元。

臺北市稅捐稽徵處

歲出預算表

中華民國108年度

單位：新臺幣千元

科 目				本年度預算數			上年度 預算數	前年度 決算數	本年度與 上年度比較	說 明	
款	項	目	節	名稱及編號	合計	經常門					資本門
			04	34040910404 違章及行政救濟	767	767	-	652	15,856	115	3.超商繳稅、活期儲蓄存款(網際網路、電話語音繳稅)及晶片金融卡繳稅等手續費4,781,180元,較上年度增列181,180元。 4.其他合共13,263,554元,較上年度增列4,875元。
			05	34040910405 電子資料處理	43,828	33,679	10,149	45,643	72,877	-1,815	本年度預算數之內容與上年度之比較如下: 1.行政訴訟等相關訴訟費用200,000元,較上年度增列104,817元。 2.其他合共567,000元,較上年度增列10,210元。
		03		34040919000 一般建築及設備	19,185	-	19,185	12,509	12,191	6,676	1.經常門33,679,000元,較上年度減列3,773,961元,內容如下: (1)新增網頁應用程式防火牆、GCB管理系統軟體、網路駭侵主動威脅防禦及資料外洩預防系統更新費用及汰換液晶螢幕2,873,812元。 (2)減列使用牌照稅登錄及建檔與業務查詢服務等外包作業費用3,750,000元。 (3)減列配合第3代監理系統使用費2,327,637元。 (4)其他合共30,805,188元,較上年度減列570,136元。 2.資本門10,149,000元,較上年度增列1,959,035元,內容如下: (1)新增汰換高速系統行列印表機960,000元。 (2)新增購置RFID標籤讀取設備869,505元。 (3)增置防火牆3,288,808元,較上年度增列1,588,808元。 (4)減列增置路由器697,000元 (5)其他合共5,030,687元,較上年度減列762,278元。
			01	34040919001 土地購置	96	-	96	100	-	-4	本年度編列承受欠稅納稅義務人土地價款96,000元。
			02	34040919002 營建工程	15,466	-	15,466	10,397	9,258	5,069	1.本年度編列廣慈博愛園區南區新建工程工程費分攤款7,374,000元,本工程係106-110年度繼續性計畫。 2.本年度編列廣慈博愛園區南區新建工程委託技術服務費分攤款316,000元,本計畫係105-110年度繼續性計畫。 3.本年度編列總處新建辦公大樓先期規劃服務費3,900,000元。 4.本年度編列文山區行政中心大樓電梯設備汰換更新工程分攤款1,271,000元,本工程係107-108年度繼續性計畫。 5.本年度編列興隆市場屋頂防水與部分外牆及磁磚修繕工程分攤款1,465,000元,本工程係107-108年度繼續性計畫。 6.本年度編列大安區行政中心停車場坡道改善工程分攤款、內湖區行政大樓地下一樓停車場整修工程分攤款、松江市場汰換電梯工程分攤款、興隆市場大樓周圍柏油及水溝蓋整修工程分攤款及萬華區行政中心建築物耐震能力詳細評估分攤款,共計1,140,000元。
			03	34040919003 交通及運輸設備	-	-	-	-	95	-	前年度決算數係辦理汰換萬華分處廣播設備1式,本年度及上年度均無預算數。
			04	34040919004 其他設備	3,623	-	3,623	2,012	2,838	1,611	本年度編列新購數位攝影機15臺、多媒體叫號分流系統4組等及汰換全自動電腦滅火系統1組、一對一分離式冷氣機(8.0KW)3臺、一對二分離式冷氣機(10.0KW)5臺等,共計3,623,000元。

本 頁 空 白

三、附 屬 表

臺北市稅捐稽徵處

歲入項目說明提要與預算明細表

經常門

中華民國108年度

單位：新臺幣元

土地稅—地價稅

土地稅—地價稅

來源別子目及細目與編號	01040910101 土地稅-地價稅	承辦單位	財產稅科	預算金額	27,610,000,000元
歲入項目說明	<p>一、項目內容： 已規定地價之土地，除依法課徵田賦者外，應課徵地價稅。</p> <p>二、法令依據： 土地稅法及其施行細則、土地稅減免規則、平均地權條例及其施行細則。</p> <p>三、計算方法： (一)本年度預算數係以106年度地價稅查定數29,200,000,000元為基礎，考量107年度公告地價平均調降6.12%、106年度徵起率為98%及清查改課補徵、欠稅執行約可增加750,000,000元等因素，預估本年度預算數為27,610,000,000元。 (二)預算數計算如下：29,200,000,000x(1-6.12%)x98%+750,000,000 27,610,000,000元。</p> <p>四、實施進度： 自民國108年1月1日至108年12月31日止，按規定於開徵期間及開徵滯納期滿時，寄送繳款書通知納稅義務人依限繳納。</p> <p>五、完成方法： 開徵前：1.地籍及稅籍異動之釐正。2.免稅地及特別稅率用地之勘查。3.依申報地價計徵。4.核稅寄送繳款書通知繳納。 開徵後：1.查對更正。2.復查案件之受理。3.催徵。4.移送法務部行政執行署執行。</p> <p>六、預期成果： 充裕市庫收入，支援市政建設。</p>				

臺北市稅捐稽徵處

歲入項目說明提要與預算明細表

經常門

中華民國108年度

單位：新臺幣元

土地稅—地價稅

科目名稱及編號	單位	數量	單價	預算數	說明及收入依據
合計				27,610,000,000	
01040910101 地價稅	年	1	27,610,000,000	27,610,000,000	1.本年度預算數係以106年度地價稅查定數29,200,000,000元為基礎，考量107年度公告地價平均調降6.12%、106年度徵起率為98%及清查改課補徵、欠稅執行約可增加750,000,000元等因素，預估本年度預算數為27,610,000,000元。 2.預算數計算如下： $29,200,000,000 \times (1 - 6.12\%) \times 98\% + 750,000,000 = 27,610,000,000$ 元。 收入依據：土地稅法及其施行細則、土地稅減免規則、平均地權條例及其施行細則。

土地稅—地價稅

臺北市稅捐稽徵處

歲入項目說明提要與預算明細表

經常門

中華民國108年度

單位：新臺幣元

	來源別子目及細目與編號	01040910102 土地稅-土地增值稅	承辦單位	財產稅科	預算金額	16,200,000,000元
土地稅 — 土地增值稅	<p>一、項目內容： 已規定地價之土地所有權移轉或設定典權之事實發生時，就其移轉或設定典權時之土地自然漲價部分課徵土地增值稅，所謂所有權移轉包括買賣、贈與、交換、共有土地分割等項，依土地稅法第33條及第34條規定，一般用地稅率分別為20%、30%及40%，自用住宅用地稅率為10%。</p> <p>二、法令依據： 土地稅法及其施行細則、平均地權條例及其施行細則。</p> <p>三、計算方法： (一)因房地產景氣仍未明顯回升，故以土地增值稅105及106年度平均實徵淨額，預估本年度預算數為16,200,000,000元。 (二)預算數計算如下：$(16,769,000,000 + 15,616,000,000) \div 2 = 16,200,000,000$元。</p> <p>四、實施進度： 自民國108年1月1日至108年12月31日止，凡有土地所有權移轉或設定典權時依規定徵收。</p> <p>五、完成方法： (一)土地現值審核。 (二)自用住宅用地稅率之通報、調查及申請免徵土地增值稅案件之調查、核定。 (三)稅額核算。 (四)查明土地稅、費繳納情形。 (五)造冊、造單開徵。 (六)由納稅義務人依限逕向公庫繳納稅款。</p> <p>六、預期成果： 充裕市庫收入，支援市政建設。</p>					
歲入 項 目 說 明						
土地稅 — 土地增值稅						

臺北市稅捐稽徵處

歲入項目說明提要與預算明細表

經常門

中華民國108年度

單位：新臺幣元

	科目名稱及編號	單位	數量	單價	預算數	說明及收入依據
土地稅 — 土地增值稅	合計				16,200,000,000	
	01040910102 土地增值稅	年	1	16,200,000,000	16,200,000,000	1.因房地產景氣仍未明顯回升，故以土地增值稅105及106年度平均實徵淨額，預估本年度預算數為16,200,000,000元。 2.預算數計算如下： $(16,769,000,000 + 15,616,000,000) \div 2 = 16,200,000,000$ 元。 收入依據：土地稅法及其施行細則、平均地權條例及其施行細則。
土地稅 — 土地增值稅						

臺北市稅捐稽徵處

歲入項目說明提要與預算明細表

經常門

中華民國108年度

單位：新臺幣元

房屋稅—房屋稅

房屋稅—房屋稅

來源別子目及細目與編號	01040910201 房屋稅-房屋稅	承辦單位	財產稅科	預算金額	14,910,000,000元
<p>一、項目內容： 對附著於土地之房屋及有關增加該房屋使用價值之建築物，依法課徵房屋稅。</p> <p>二、法令依據： 房屋稅條例、臺北市房屋稅徵收自治條例。</p> <p>三、計算方法： (一)本年度預算數係以106年度實徵淨額15,626,000,000元為基礎，並考量下列增減因素後，預估本年度預算數為14,910,000,000元。 1.房屋因折舊致房屋現值降低，估計108年度較106年度稅收減少約310,000,000元(15,626,000,000x1%x2年)。 2.因實施新標準單價房屋6年緩漲機制等因素，估計108年度較106年度稅收減少約1,300,000,000元。 3.預估每年新建房屋戶數約7,000戶，估計108年度較106年度稅收增加約800,000,000元。 4.辦理房屋稅籍清查作業，預估108年度稅收增加約110,000,000元。 (二)預算數計算如下：15,626,000,000-310,000,000-1,300,000,000+800,000,000+110,000,000 14,910,000,000元。</p> <p>四、實施進度： 自民國108年1月1日至108年12月31日止，按規定於開徵期限及開徵滯納期滿時，寄送繳款書通知納稅義務人依限繳納。</p> <p>五、完成方法： 開徵前依照規定程序執行下列事項： (一)清查房屋稅籍，掌握房屋稅源。(二)調查新、增、改建房屋及其使用情形。(三)依房屋移轉紀錄釐正房屋稅籍冊及主檔。(四)以營業登記資料查核房屋使用情形並蒐集非住家非營業用單位之各項登記資料。(五)由電腦核稅造單，經人工核對無誤後，將稅單發送交各納稅義務人逕向代理公庫繳納。(六)對滯納戶催繳及移送法務部行政執行署強制執行。</p> <p>六、預期成果： (一)提高房屋稅稽徵效益核實課稅。 (二)加強房屋稅稽徵達成預算目標。</p>					

歲入項目說明

臺北市稅捐稽徵處

歲入項目說明提要與預算明細表

經常門

中華民國108年度

單位：新臺幣元

	科目名稱及編號	單位	數量	單價	預算數	說明及收入依據
房屋稅 房屋稅	合計				14,910,000,000	
	01040910201 房屋稅	年	1	14,910,000,000	14,910,000,000	1.本年度預算數係以106年度實徵淨額15,626,000,000元為基礎，並考量下列增減因素後，預估本年度預算數為14,910,000,000元。 (1)房屋因折舊致房屋現值降低，估計108年度較106年度稅收減少約310,000,000元 ($15,626,000,000 \times 1\% \times 2$ 年)。 (2)因實施新標準單價房屋6年緩漲機制等因素，估計108年度較106年度稅收減少約1,300,000,000元。 (3)預估每年新建房屋戶數約7,000戶，估計108年度較106年度稅收增加約800,000,000元。 (4)辦理房屋稅籍清查作業，預估108年度稅收增加約110,000,000元。 2.預算數計算如下： 15,626,000,000 -310,000,000 -1,300,000,000 +800,000,000 +110,000,000 = 14,910,000,000元。 收入依據：房屋稅條例、臺北市房屋稅徵收自治條例。

房屋稅
|
房屋稅

臺北市稅捐稽徵處

歲入項目說明提要與預算明細表

經常門

中華民國108年度

單位：新臺幣元

	來源別子目及細目與編號	01040910301 使用牌照稅-使用牌照稅	承辦單位	機會稅科	預算金額	7,566,000,000元
使用牌照稅 — 使用牌照稅	<p>一、項目內容： 凡行駛於公共道路之機動車輛，由所有人請領使用牌照，課徵使用牌照稅。</p> <p>二、法令依據： 使用牌照稅法、臺北市使用牌照稅徵收自治條例。</p> <p>三、計算方法： (一)104、105、106年度之實徵淨額分別為7,399,701,000元、7,480,160,000元、7,505,772,000元，平均實徵淨額約為7,461,878,000元。 (二)本年度預算係以104至106年度平均實徵淨額7,461,878,000元為基礎，參照106年度使用牌照稅查定件數較105年度查定件數成長1.4%，預估108年度稅收將較104至106年度平均實徵淨額增加1.4%。 (三)預算數計算如下：7,461,878,000x(1+1.4%) 7,566,000,000元。</p> <p>四、實施進度： 自民國108年1月1日至108年12月31日止。自用汽機車每年4月1日、營業用汽車每年4月1日及10月1日開徵，各為期1個月；車籍異動及違反使用牌照稅法補徵案件應按日隨課開徵。</p> <p>五、完成方法： (一)釐正車籍主檔。 (二)汽、機車依電腦檔資料列印底冊稅單，按期發單通知納稅義務人依限逕向各行庫及其他金融機構代收稅款處繳納或利用A T M、信用卡及網路納稅。 (三)受理納稅義務人查詢、更正、復查案件。 (四)對滯納案件催繳及移送法務部行政執行署強制執行。</p> <p>六、預期成果： 充裕市庫收入，支援市政建設。</p>					
歲入項目說明						

使用牌照稅
—
使用牌照稅

臺北市稅捐稽徵處

歲入項目說明提要與預算明細表

經常門

中華民國108年度

單位：新臺幣元

	科目名稱及編號	單位	數量	單價	預算數	說明及收入依據
使用牌照稅—使用牌照稅	合計				7,566,000,000	
	01040910301 使用牌照稅	年	1	7,566,000,000	7,566,000,000	1.104、105、106年度之實徵淨額分別為7,399,701,000元、7,480,160,000元、7,505,772,000元，平均實徵淨額約為7,461,878,000元。 2.本年度預算係以104至106年度平均實徵淨額7,461,878,000元為基礎，參照106年度使用牌照稅查定件數較105年度查定件數成長1.4%，預估108年度稅收將較104至106年度平均實徵淨額增加1.4%。 3.預算數計算如下： $7,461,878,000 \times (1 + 1.4\%) = 7,566,000,000$ 元。 收入依據：使用牌照稅法、臺北市使用牌照稅徵收自治條例。

使用牌照稅—使用牌照稅

臺北市稅捐稽徵處

歲入項目說明提要與預算明細表

經常門

中華民國108年度

單位：新臺幣元

契稅 — 契稅	來源別子目及細目與編號 01040910401 契稅-契稅	承辦單位 財產稅科	預算金額 1,540,000,000元	
歲 入 項 目 說 明	<p>一、項目內容： 凡在本市內所有房屋，如有買賣、承典、交換、贈與、分割或因占有而取得所有權者，均應申報繳納契稅。</p> <p>二、法令依據： 契稅條例。</p> <p>三、計算方法： (一)因房地產景氣仍未明顯回升，故以契稅105及106年度平均實徵淨額，預估本年度預算數為1,540,000,000元。 (二)預算數計算如下：$(1,572,000,000+1,511,000,000) \div 2 = 1,540,000,000$元。</p> <p>四、實施進度： 自民國108年1月1日至108年12月31日止陸續辦理。</p> <p>五、完成方法： (一)受理申報契稅，審查契價。 (二)核算造冊，發單開徵。 (三)由納稅義務人逕向公庫繳納。 (四)催繳、逾期末繳納者移送法務部行政執行署執行。 (五)統計徵收情形。</p> <p>六、預期成果： 充裕市庫收入，支援市政建設。</p>			

契稅
—
契稅

臺北市稅捐稽徵處

歲入項目說明提要與預算明細表

經常門

中華民國108年度

單位：新臺幣元

	科目名稱及編號	單位	數量	單價	預算數	說明及收入依據
契稅 契稅	合計				1,540,000,000	
	01040910401 契稅	年	1	1,540,000,000	1,540,000,000	1.因房地產景氣仍未明顯回升，故以契稅105及106年度平均實徵淨額，預估本年度預算數為1,540,000,000元。 2.預算數計算如下： (1,572,000,000+1,511,000,000) ÷ 2 = 1,540,000,000元。 收入依據：契稅條例。

契稅
|
契稅

臺北市稅捐稽徵處

歲入項目說明提要與預算明細表

經常門

中華民國108年度

單位：新臺幣元

印花稅—印花稅

印花稅—印花稅

來源別子目及細目與編號	01040910501 印花稅-印花稅	承辦單位	機會稅科	預算金額	4,534,000,000元
<p>歲入項目說明</p>	<p>一、項目內容： 就應貼用印花稅票憑證及印花稅總繳單位課徵印花稅，並實施印花稅應稅憑證檢查，以達成預算目標。</p> <p>二、法令依據： 稅捐稽徵法、印花稅法及相關法令。</p> <p>三、計算方法： (一)104、105、106年度之實徵淨額分別為4,529,341,000元、4,494,029,000元、4,578,721,000元，平均實徵淨額約為4,534,030,000元，本年度預算數係以4,534,000,000元採整數編列。 (二)預算數計算如下：(4,529,341,000+4,494,029,000+4,578,721,000)÷3 4,534,000,000元。</p> <p>四、實施進度： 自民國108年1月1日至108年12月31日止，凡應納印花稅之各種憑證於書立後交付或使用時，應依規定貼足印花稅票或經核准辦理總繳印花稅者應按期繳納印花稅。</p> <p>五、完成方法： 依據印花稅法第8條規定可採下列方式繳納印花稅： (一)實貼印花稅票。 (二)稅額鉅大者，開給繳款書繳納。 (三)應貼印花稅票之憑證甚多者，可申請彙總繳納。</p> <p>六、預期成果： 充裕市庫收入，支援市政建設。</p>				

臺北市稅捐稽徵處

歲入項目說明提要與預算明細表

經常門

中華民國108年度

單位：新臺幣元

	科目名稱及編號	單位	數量	單價	預算數	說明及收入依據
印花稅 — 印花稅	合計				4,534,000,000	
	01040910501 印花稅	年	1	4,534,000,000	4,534,000,000	1.104、105、106年度之實徵淨額分別為4,529,341,000元、4,494,029,000元、4,578,721,000元，平均實徵淨額約為4,534,030,000元，本年度預算數係以4,534,000,000元採整數編列。 2.預算數計算如下： $(4,529,341,000 + 4,494,029,000 + 4,578,721,000) \div 3 = 4,534,000,000$ 元。 收入依據：稅捐稽徵法、印花稅法及相關法令。

臺北市稅捐稽徵處

歲入項目說明提要與預算明細表

經常門

中華民國108年度

單位：新臺幣元

娛樂稅—娛樂稅

娛樂稅—娛樂稅

來源別子目及細目與編號	01040910601 娛樂稅-娛樂稅	承辦單位	機會稅科	預算金額	257,000,000元
歲入項目說明	<p>一、項目內容： 就娛樂場所、娛樂設施或娛樂活動所收票價或收費額依法課徵娛樂稅，包括電影院、舞廳、歌廳及其他提供娛樂設施供人娛樂者，分為自動報繳戶、查定課徵戶、臨時公演等。</p> <p>二、法令依據： 娛樂稅法、臺北市娛樂稅徵收自治條例。</p> <p>三、計算方法： (一)104、105、106年度之實徵淨額分別為278,078,000元、237,943,000元、256,181,000元，平均實徵淨額約為257,400,000元，本年度預算數係以257,000,000元採整數編列。 (二)預算數計算如下：(278,078,000+237,943,000+256,181,000)÷3 257,000,000元。</p> <p>四、實施進度： 自民國108年1月1日至108年12月31日止陸續辦理。</p> <p>五、完成方法： (一)使用自動報繳戶依每月淨銷售額，按規定稅率於次月10日前自動申報繳納。 (二)查定課徵戶根據實際營業狀況詳實調查後評定應納稅額，於稅單送達後10日內，由業者逕行繳納。 (三)臨時公演按驗票張數辦理納稅保證手續，俟演出結束後再行結算應納稅額。</p> <p>六、預期成果： 充裕市庫收入，支援市政建設。</p>				

臺北市稅捐稽徵處

歲入項目說明提要與預算明細表

經常門

中華民國108年度

單位：新臺幣元

	科目名稱及編號	單位	數量	單價	預算數	說明及收入依據
娛樂稅 娛樂稅	合計				257,000,000	
	01040910601 娛樂稅	年	1	257,000,000	257,000,000	1.104、105、106年度之實徵淨額分別為278,078,000元、237,943,000元、256,181,000元，平均實徵淨額約為257,400,000元，本年度預算數係以257,000,000元採整數編列。 2.預算數計算如下： $(278,078,000 + 237,943,000 + 256,181,000) \div 3 = 257,000,000$ 元。 收入依據：娛樂稅法、臺北市娛樂稅徵收自治條例。

臺北市稅捐稽徵處
歲入項目說明提要與預算明細表

經常門

中華民國108年度

單位：新臺幣元

罰金罰鍰及怠金—罰金罰鍰

罰金罰鍰及怠金—罰金罰鍰

來源別子目及細目與編號	03040910101 罰金罰鍰及怠金-罰金罰鍰	承辦單位	法務科	預算金額	35,000,000元
歲入項目說明	<p>一、項目內容： 稅務違章漏稅案件之罰鍰收入。</p> <p>二、法令依據： 稅捐稽徵法及各稅法所定罰則。</p> <p>三、計算方法： 104、105、106年度之實徵淨額分別為35,511,004元、32,128,422元、38,216,390元，3年平均實徵淨額為35,285,272元，本年度預算數以35,000,000元採整數編列。</p> <p>四、實施進度： 自民國108年1月1日至108年12月31日止陸續辦理。</p> <p>五、完成方法： 違章漏稅處罰，開立罰鍰繳款書送達受處分人繳納，未依限繳納罰鍰部分，移請法務部行政執行署執行。</p> <p>六、預期成果： 杜絕此類案件發生，並促其改正，以落實有效管理。</p>				

臺北市稅捐稽徵處

歲入項目說明提要與預算明細表

經常門

中華民國108年度

單位：新臺幣元

	科目名稱及編號	單位	數量	單價	預算數	說明及收入依據
罰金罰鍰及怠金—罰金罰鍰	合計				35,000,000	
	03040910101 罰金罰鍰	年	1	35,000,000	35,000,000	稅務違章漏稅案件之罰鍰收入。 收入依據：稅捐稽徵法及各稅法所定罰則。

罰金罰鍰及怠金—罰金罰鍰

臺北市稅捐稽徵處
歲入項目說明提要與預算明細表

經常門

中華民國108年度

單位：新臺幣元

罰金罰鍰及怠金—怠金

罰金罰鍰及怠金—怠金

來源別子目及細目與編號	03040910102 罰金罰鍰及怠金-怠金	承辦單位	稅務管理科	預算金額	60,000,000元
歲入項目說明	<p>一、項目內容： 納稅人滯納稅款等之罰鍰收入。</p> <p>二、法令依據： 依據各稅法規定之罰則辦理。</p> <p>三、計算方法： 參照近3年實徵淨額104年度59,542,786元、105年度55,720,817元及106年度65,176,462元，取平均數60,146,688元，以60,000,000元採整數編列。</p> <p>四、實施進度： 自民國108年1月1日至108年12月31日止陸續辦理。</p> <p>五、完成方法： 滯納金由公庫收款時一併加徵。</p> <p>六、預期成果： 杜絕此類案件發生，並促其改正，以落實有效管理。</p>				

臺北市稅捐稽徵處

歲入項目說明提要與預算明細表

經常門

中華民國108年度

單位：新臺幣元

	科目名稱及編號	單位	數量	單價	預算數	說明及收入依據
罰金罰鍰及怠金—怠金	合計				60,000,000	
	03040910102 怠金	年	1	60,000,000	60,000,000	滯納金及怠報金。參照近3年實徵淨額104年度59,542,786元、105年度55,720,817元及106年度65,176,462元，取平均數60,146,688元，以60,000,000元採整數編列。 收入依據：各稅法規定之罰則。

罰金罰鍰及怠金—怠金

臺北市稅捐稽徵處
歲入項目說明提要與預算明細表

經常門

中華民國108年度

單位：新臺幣元

賠償收入—一般賠償收入	來源別子目及 細目與編號	03040910301 賠償收入-一般賠償收入	承辦單位	秘書室	預算金額	25,000元
	<p>一、項目內容： 各項採購案違約罰款收入等。</p> <p>二、法令依據： 政府採購法及其他有關規定。</p> <p>三、計算方法： 全年度估計可收25,000元。</p> <p>四、實施進度： 自民國108年1月1日至108年12月31日止陸續辦理。</p> <p>五、完成方法： 收入時填具繳款書，如數解繳市庫。</p> <p>六、預期成果： 杜絕採購案承辦廠商未依採購契約履行之情事，以利業務順利推行。</p>					
歲入項目說明						

賠償收入—一般賠償收入

臺北市稅捐稽徵處

歲入項目說明提要與預算明細表

經常門

中華民國108年度

單位：新臺幣元

	科目名稱及編號	單位	數量	單價	預算數	說明及收入依據
賠償收入——一般賠償收入	合計				25,000	
	03040910301 一般賠償收入	年	1	25,000	25,000	各項採購案違約罰款收入等。 收入依據：政府採購法及其他有關規定。

賠償收入——一般賠償收入

臺北市稅捐稽徵處
歲入項目說明提要與預算明細表

經常門

中華民國108年度

單位：新臺幣元

使用規費收入—資料使用費	來源別子目及細目與編號	04040910204 使用規費收入-資料使用費	承辦單位	稅務管理科	預算金額	928,000元
	歲入項目說明	<p>一、項目內容： 債權人申請查調債務人財產、所得資料，與納稅義務人申請閱覽課稅資料或查閱卷宗之查閱收入等。</p> <p>二、法令依據： 財政部98.10.29臺財稅字第09804566570號令。</p> <p>三、計算方法： 參照近3年實收數104年度917,054元、105年度1,119,744元及106年度747,315元，取平均數928,038元，以928,000元採整數編列。</p> <p>四、實施進度： 自民國108年1月1日至108年12月31日止陸續辦理。</p> <p>五、完成方法： 債權人及納稅義務人申請並繳納後，填具市庫送款憑單繳納市庫。</p> <p>六、預期成果： 充裕市庫收入，支援市政建設。</p>				

臺北市稅捐稽徵處

歲入項目說明提要與預算明細表

經常門

中華民國108年度

單位：新臺幣元

	科目名稱及編號	單位	數量	單價	預算數	說明及收入依據
使用規費收入—資料使用費	合計				928,000	
	04040910204 資料使用費	年	1	928,000	928,000	債權人申請查調債務人財產、所得資料，與納稅義務人申請閱覽課稅資料或查閱卷宗之收入。參照近3年實收數104年度917,054元、105年度1,119,744元及106年度747,315元，取平均數928,038元，以928,000元採整數編列。 收入依據：財政部98.10.29臺財稅字第09804566570號令。

使用規費收入—資料使用費

臺北市稅捐稽徵處
歲入項目說明提要與預算明細表

經常門

中華民國108年度

單位：新臺幣元

使用規費收入—場地設施使用費	來源別子目及細目與編號	04040910213 使用規費收入-場地設施使用費	承辦單位	秘書室	預算金額	187,000元
	歲入項目說明	<p>一、項目內容： 員工停車費收入。</p> <p>二、法令依據： 規費法、臺北市政府所屬各機關場地使用管理辦法、臺北市稅捐稽徵處停車場收費基準。</p> <p>三、計算方法： 1,200元x13位x12月 187,000元。</p> <p>四、實施進度： 自民國108年1月1日至108年12月31日止陸續辦理。</p> <p>五、完成方法： 按月扣繳或收入時如數解繳市庫。</p> <p>六、預期成果： 充裕市庫收入，支援市政建設。</p>				

臺北市稅捐稽徵處

歲入項目說明提要與預算明細表

經常門

中華民國108年度

單位：新臺幣元

	科目名稱及編號	單位	數量	單價	預算數	說明及收入依據
使用規費收入－場地設施使用費	合計				187,000	
	04040910213 場地設施使用費	年	1	187,000	187,000	員工停車費收入。 收入依據：規費法、臺北市 政府所屬各機關場地使用管 理辦法、臺北市稅捐稽徵處 停車場收費基準。

使用規費收入－場地設施使用費

臺北市稅捐稽徵處

歲入項目說明提要與預算明細表

經常門

中華民國108年度

單位：新臺幣元

財產孳息—租金收入

財產孳息—租金收入

來源別子目及細目與編號	06040910102 財產孳息-租金收入	承辦單位	秘書室	預算金額	11,560,000元
<p>歲入項目說明</p>	<p>一、項目內容： 民眾使用本市市有土地之租金收入、財政部臺北國稅局使用本市房舍之租金收入、民營電信業者使用本市房地設置行動電話基地臺使用費收入等。</p> <p>二、法令依據： 臺北市市有財產管理自治條例、臺北市市有土地出租租金計收基準、臺北市市有公用房地使用費收費基準。</p> <p>三、計算方法： (一)民眾使用本市市有土地之租金收入，計算方式如下： 土地申報地價x使用面積x年息x折扣=地租。 118,000元x37.62平方公尺x5%x60% 133,000元。 (二)財政部臺北國稅局使用本市房舍之租金收入，計算方式如下： 1.出租面積含公共設施。 2.建物評定價格等於建物出租面積乘107年每平方公尺建物課稅現值。 3.土地申報地價等於土地出租面積乘107年每平方公尺土地申報地價。 4.預估租金等於建物評定價格乘10%及土地申報地價乘5%再依60%估算之合計金額。 (三)民營電信業者使用本市房地設置行動電話基地臺使用費收入，計算方式如下： 1.陽明山56,250元x12月=675,000元。 2.總處31,500元x3家x12月=1,134,000元。 合計1,809,000元。</p> <p>四、實施進度： 自民國108年1月1日至108年12月31日止陸續辦理。</p> <p>五、完成方法： 收入時如數解繳市庫。</p> <p>六、預期成果： 充裕市庫收入，支援市政建設。</p>				

臺北市稅捐稽徵處

歲入項目說明提要與預算明細表

經常門

中華民國108年度

單位：新臺幣元

	科目名稱及編號	單位	數量	單價	預算數	說明及收入依據
財產孳息 — 租金收入	合計				11,560,000	
	06040910102 租金收入	年	1	133,000	133,000	1.民眾使用本市市有土地之租金收入。 收入依據：臺北市市有財產管理自治條例、臺北市市有土地出租租金計收基準。
		年	1	9,618,000	9,618,000	2.財政部臺北國稅局使用本市房舍之租金收入。 收入依據：臺北市市有財產管理自治條例、臺北市市有土地出租租金計收基準。
		年	1	1,809,000	1,809,000	3.民營電信業者使用本市房地設置行動電話基地臺使用費收入。 收入依據：臺北市市有財產管理自治條例、臺北市市有公用房地使用費收費基準。

財產孳息
—
租金收入

臺北市稅捐稽徵處

歲入項目說明提要與預算明細表

經常門

中華民國108年度

單位：新臺幣元

廢舊物資售價—廢舊物資售價

廢舊物資售價—廢舊物資售價

來源別子目及細目與編號	06040910501 廢舊物資售價-廢舊物資售價	承辦單位	秘書室	預算金額	84,000元
歲入項目說明	<p>一、項目內容：報廢冷氣機、電腦螢幕、主機、印表機及回收碳粉匣、墨水匣等變賣收入。</p> <p>二、法令依據：臺北市市有財產管理自治條例及其他有關規定。</p> <p>三、計算方法：(一)冷氣機：3,000元x11=33,000元。 (二)電腦螢幕：400元x20=8,000元。 (三)主機：100元x100=10,000元。 (四)印表機：1,500元x11=16,500元。 (五)碳粉匣：50元x240=12,000元。 (六)墨水匣：30元x150=4,500元。 合計84,000元。</p> <p>四、實施進度：自民國108年1月1日至108年12月31日止陸續辦理。</p> <p>五、完成方法：收入時如數解繳市庫。</p> <p>六、預期成果：充裕市庫收入，支援市政建設。</p>				

臺北市稅捐稽徵處

歲入項目說明提要與預算明細表

經常門

中華民國108年度

單位：新臺幣元

科目名稱及編號	單位	數量	單價	預算數	說明及收入依據
合計				84,000	
06040910501 廢舊物資售價	年	1	84,000	84,000	報廢冷氣機、電腦螢幕、主機、印表機及回收碳粉匣、墨水匣等變賣收入。 收入依據：臺北市市有財產管理自治條例及其他有關規定。

廢舊物資售價－廢舊物資售價

廢舊物資售價－廢舊物資售價

臺北市稅捐稽徵處

歲入項目說明提要與預算明細表

經常門

中華民國108年度

單位：新臺幣元

來源別子目及 細目與編號	11040910210 雜項收入-其他雜項收入	承辦單位	稅務管理科、資訊 室、秘書室	預算金額	2,038,000元	
雜項收入 — 其他雜項收入	<p>一、項目內容： 清理逾1年待查稅款無法查明款項繳庫、回收郵資與執行費用、員工住宿公有宿舍扣繳房租津貼及宿舍管理費等收入。</p> <p>二、法令依據： 臺北市稅捐稽徵處地方稅徵課會計制度第79點、強制執行法及其他有關規定、全國軍公教員工待遇支給要點、臺北市政府所屬各機關學校職務宿舍設置管理要點。</p> <p>三、計算方法： 如明細表詳細計算及說明。</p> <p>四、實施進度： 自民國108年1月1日至108年12月31日止陸續辦理。</p> <p>五、完成方法： 按月扣繳或收入時如數解繳市庫。</p> <p>六、預期成果： 充裕市庫收入，支援市政建設。</p>					雜項收入 — 其他雜項收入
歲 入 項 目 說 明						

臺北市稅捐稽徵處

歲入項目說明提要與預算明細表

經常門

中華民國108年度

單位：新臺幣元

	科目名稱及編號	單位	數量	單價	預算數	說明及收入依據	
雜項收入 — 其他雜項收入	合計				2,038,000		雜項收入 — 其他雜項收入
	11040910210 其他雜項收入	年	1	2,000	2,000	1.清理逾1年待查稅款無法查明款項繳庫收入。 收入依據：臺北市稅捐稽徵處地方稅徵課會計制度第79點。	
		年	1	1,668,000	1,668,000	2.欠稅案件移送法務部行政執行分署後稅捐稽徵處代墊傳繳通知、扣押及收取命令等郵資回收及民事執行事件欠稅參與分配回收執行費用。參照近3年實收數104年度1,843,058元、105年度1,592,210元及106年度1,570,096元，取平均數1,668,455元，以1,668,000元採整數編列。 收入依據：強制執行法及其他有關規定。	
		年	1	126,000	126,000	3.員工住宿公有宿舍扣繳房租津貼收入，計算方式如下： (1)500元x3人x12月 =18,000元。 (2)600元x15人x12月 =108,000元。 合計126,000元。 收入依據：全國軍公教員工待遇支給要點。	
		年	1	242,000	242,000	4.員工住宿公有宿舍扣繳管理費收入，計算方式如下： (1)489元x5人x12月 =29,000元。 (2)400元x2人x12月 =9,600元。 (3)1,212元x1人x12月 =14,400元。 (4)959元x3人x12月 =34,500元。 (5)776元x1人x12月 =9,300元。 (6)2,655元x1人x12月 =31,500元。 (7)2,372元x4人x12月 =113,700元。 合計約242,000元。 收入依據：臺北市政府所屬各機關學校職務宿舍設置管理要點。	

臺北市稅捐稽徵處

歲出計畫說明提要與各項費用明細表

中華民國108年度

單位：新臺幣元

一般行政 — 行政管理	業務計畫及工作計畫 名稱與編號	34040910101 一般行政-行政管理	承辦 單位	秘書室、會計室、人事 室、政風室、企劃服務科	預算 金額	839,284,000元	一般行政 — 行政管理
歲出 計畫 說明	<p>一、計畫內容：</p> <p>1.一般業務： (1)依照年度施政計畫及相關法令規定，積極辦理各項行政管理事務性工作。 (2)加強事務管理、現金出納管理、文書管理、財產管理及維護。</p> <p>2.會計業務： (1)依據相關法令辦理歲計、會計、統計事項。(2)辦理預算編製、預算執行之內部審核、單位會計、徵課會計、稅收統計、編製統計年報及公務統計報表審核報送等業務。</p> <p>3.人事業務： (1)健全機關組織及人力合理化，使人與事密切結合及積極推動各項人事業務，增進機關行政效能。 (2)貫徹考績、獎懲公平、公正原則，強化公務紀律，積極推動在職訓練及進修，精進素質。 (3)規劃推動各項員工活動，增進組織活力，強化人事資訊與完善資料，提升人事管理機制。</p> <p>4.政風業務：加強政風法令反貪宣導、積極查處貪瀆不法、落實預防措施、定期召開廉政會報、主動發掘廉能事蹟、貫徹各項保密規定、協調處理民眾陳情請願及偶發狀況。</p> <p>5.企劃服務業務： (1)規劃辦理各項為民服務等措施、教育訓練及採自行或委外辦理民眾滿意度調查。(2)設置全功能服務櫃臺妥善運用各機關相關資訊。(3)列管市府施政計畫、研究報告，推動工作簡化及擬定年度施政計畫，加強業務檢查，研究業務待改進部分。(4)辦理租稅教育與宣導。</p> <p>二、預期成果：</p> <p>1.一般業務：完成年度施政計畫、提升行政效率。</p> <p>2.會計業務：(1)擷節經常支出，積極核實執行資本支出，提高預算執行成效。 (2)透過內部審核，強化內部控制機制，發揮財務管理功能。</p> <p>3.人事業務：促進人事革新，提振員工士氣，增進組織效益，達到機關目標。</p> <p>4.政風業務：增進員工法律常識，樹立廉能形象，落實政風預防措施，以杜絕貪瀆不法弊端。</p> <p>5.企劃服務業務：提升為民服務品質，建立稅務機關優質新形象，加強納稅服務工作，解答納稅義務人疑難問題，增進市民對納稅問題之了解，提高納稅意願。</p>						
分支計畫及用途別科目		單位	數量	單價	預算數	說 明	
合計					839,284,000	較上年度預算數802,365,467元，增加36,918,533元。	
01人員維持費					794,942,000	較上年度預算數761,976,163元，增加32,965,837元。	
0100 人事費					794,942,000		
0103 法定編制人員待遇		年	1	519,269,113	519,269,113	職員788人薪津(詳人事費分析表)。	
0105 技工及工友待遇		年	1	15,540,000	15,540,000	職工45人工資(詳人事費分析表)。	
0111 獎金		年	1	50,988,116	50,988,116	依考績法規定核撥之獎金。	
		年	1	67,626,195	67,626,195	依規定核發之年終工作獎金。	
0121 其他給與		年	1	12,088,000	12,088,000	休假補助費。	
		人、月、段	380 × 12 × 1	630	2,872,800	員工上下班交通費。	
		人、月、段	370 × 12 × 2	630	5,594,400	員工上下班交通費。	

臺北市稅捐稽徵處

歲出計畫說明提要與各項費用明細表

中華民國108年度

單位：新臺幣元

分支計畫及用途別科目	單位	數量	單價	預算數	說明
0131 加班值班費	年	1	9,377,295	9,377,295	本處員工辦理各項業務超時加班費。
	年	1	14,189,680	14,189,680	不休假出勤加班費。
0141 退休退職給付				1,049,958	
	年	1	1,049,958	1,049,958	職工1人退休退職給付(詳人事費分析表)。
0142 退休離職儲金				46,661,739	
	年	1	42,281,401	42,281,401	提撥退撫基金。
	年	1	4,380,338	4,380,338	提撥勞工退休準備金。
0151 保險				49,684,704	
	年	1	30,795,283	30,795,283	職員及職工健保費。
	年	1	15,136,808	15,136,808	職員公保費。
	年	1	3,752,613	3,752,613	職工勞保費。
02一般業務				39,697,000	較上年度預算數35,914,401元，增加3,782,599元。
0200 業務費				39,697,000	
0201 教育訓練費				32,000	
	人、年	8 × 1	4,000	32,000	防火管理人訓練費。
0202 水電費				9,718,765	
	年	1	550,000	550,000	總處、分處及倉庫水費。
	年	1	9,168,765	9,168,765	總處、分處及倉庫電費。
0203 通訊費				3,500,000	
	部、月	466 × 12	464.95	2,600,000	電話費。
	年	1	900,000	900,000	文書郵寄費用。
0214 其他業務租金				543,444	
	年	1	543,444	543,444	稅管科執行股駐法務部行政執行署臺北分署分攤辦公室租金。
0221 稅捐及規費				343,150	
	年	1	205,460	205,460	市有公用土地房屋應繳地價稅及房屋稅。
	年	1	85,730	85,730	公務車輛使用牌照稅(詳公務車輛明細表)。

臺北市稅捐稽徵處

歲出計畫說明提要與各項費用明細表

中華民國108年度

單位：新臺幣元

分支計畫及用途別科目	單位	數量	單價	預算數	說明
0231 保險費	年	1	48,960	48,960	公務車輛燃料使用費(詳公務車輛明細表)。
	年	1	3,000	3,000	公務車輛檢驗費(詳公務車輛明細表)。
				24,310	
0250 按日按件計資酬金	年	1	24,310	24,310	公務車輛保險費(詳公務車輛明細表)。
				52,000	
	節	16	2,000	32,000	防護團訓練等講師鐘點費。
0271 物品	節	8	2,000	16,000	環境教育訓練等講師鐘點費。
	節	2	2,000	4,000	職業安全衛生教育訓練等講師鐘點費。
				4,280,821	
	支	206	280	57,680	滅火機換藥。
	年	1	60,000	60,000	省電照明設施耗材。
	式	1	3,332,000	3,332,000	汰換LED燈具(新增)。
	臺	6	9,000	54,000	數位相機。
	臺	1	6,500	6,500	除濕機。
	張	22	3,000	66,000	洽公椅。
	臺	2	4,300	8,600	節能扇(新增)。
	張	37	1,600	59,200	會議椅(新增)。
	組	6	7,350	44,100	民眾等候排椅(新增)。
	張	91	1,400	127,400	職員辦公椅(新增)。
	張	4	1,700	6,800	主管辦公椅(新增)。
	張	10	1,400	14,000	洽談椅(新增)。
檯	71	1,181	83,851	窗簾(新增)。	
0279 一般事務費	年	1	360,690	360,690	公務車輛油料費(詳公務車輛明細表)。
				16,934,892	
	年	1	600,000	600,000	公文相關書表及卷夾。

一般行政—行政管理

一般行政—行政管理

臺北市稅捐稽徵處

歲出計畫說明提要與各項費用明細表

中華民國108年度

單位：新臺幣元

一般行政—行政管理

一般行政—行政管理

分支計畫及用途別科目	單位	數量	單價	預算數	說明
0281 房屋建築養護費	坪、月	12067 × 12	36.52	5,288,242	總處、分處、倉庫等清潔維持費(總處前棟及後棟2,843坪、信義分處510坪、中南分處720坪、中北分處441坪、大安分處875坪、松山分處486坪、大同分處773坪、文山分處503坪、士林分處360坪、內湖分處289坪、北投分處575坪、南港分處250坪、萬華分處1,089坪、桂林路倉庫610坪、文山興隆倉庫853坪、陽明山倉庫71坪、瑞安街倉庫760坪、中興街倉庫35坪、文林倉庫24坪)。
	年	1	200,000	200,000	總處、分處、倉庫消防設備保養、檢查及申報費。
	月	12	27,720	332,640	保全系統經費。
	月	12	387,480	4,649,760	各分處行政大樓公共費用分攤款。
	臺、月、張	47 × 12 × 405	0.7	1,599,730	影印機使用費。
	人次	720	80	57,600	各項業務、訓練逾時誤餐餐盒費用。
	人、月	785 × 12	360	3,391,200	統籌業務費，按職員每人每月360元編列。
	人、月	3 × 12	120	4,320	統籌業務費，按駐衛警每人每月120元編列。
	人、月	45 × 12	50	27,000	統籌業務費，按技工、工友、駕駛每人每月50元編列。
	月	12	50,000	600,000	駐衛警保全服務。
	套	3	2,500	7,500	駐衛警冬服(2年1編)(新增)。
	人	3	300	900	駐衛警服裝配備(新增)。
	年	1	76,000	76,000	總處、分處建築物公共安全檢查申報及簽證費用(2年1編)(新增)。
	年	1	100,000	100,000	員工宿舍等相關訴訟費用(新增)。
				1,964,517	
	棟、年	4 × 1	4,510	18,040	鋼筋混凝土辦公廳4棟合計2,977坪，其中信義分處1棟510坪、大安分處1棟875坪、文山分處1棟503坪、萬華分處1棟1,089坪，按每棟30坪以內年列4,510元，全年共計如列數。

臺北市稅捐稽徵處

歲出計畫說明提要與各項費用明細表

中華民國108年度

單位：新臺幣元

分支計畫及用途別科目	單位	數量	單價	預算數	說明
一般行政—行政管理	坪、年	2857 × 1	110	314,270	鋼筋混凝土辦公廳4棟合計2,977坪，其中信義分處1棟510坪、大安分處1棟875坪、文山分處1棟503坪、萬華分處1棟1,089坪，按每棟超過30坪部分每增加1坪增列110元，全年共計如列數。
	棟、年	16 × 1	6,765	108,240	鋼筋混凝土辦公廳16棟合計9,090坪，其中總處前棟2,189坪、總處後棟654坪、士林分處1棟360坪、陽明山倉庫1棟71坪、中南分處1棟720坪、中北分處1棟441坪、松山分處1棟486坪、南港分處1棟250坪、大同分處1棟773坪、內湖分處1棟289坪、北投分處1棟575坪、文山興隆倉庫1棟853坪、中興街倉庫1棟35坪、文林倉庫1棟24坪、桂林路倉庫1棟610坪、瑞安街倉庫1棟760坪，按每棟使用年限達30年以上者，每棟30坪以內年列6,765元，全年共計如列數。
	坪、年	8616 × 1	165	1,421,640	鋼筋混凝土辦公廳15棟合計9,066坪，其中總處前棟2,189坪、總處後棟654坪、士林分處1棟360坪、陽明山倉庫1棟71坪、中南分處1棟720坪、中北分處1棟441坪、松山分處1棟486坪、南港分處1棟250坪、大同分處1棟773坪、內湖分處1棟289坪、北投分處1棟575坪、文山興隆倉庫1棟853坪、中興街倉庫1棟35坪、桂林路倉庫1棟610坪、瑞安街倉庫1棟760坪，按每棟使用年限達30年以上者，每棟超過30坪部分每增加1坪增列165元，全年共計如列數。
	棟、年	1 × 1	2,255	2,255	租用鋼筋混凝土辦公室1棟，稅管科執行股駐法務部行政執行署臺北分署1棟31.6坪，按每棟30坪以內年列2,255元，全年共計如列數。
	坪、年	1.60 × 1	55	88	租用鋼筋混凝土辦公室1棟，稅管科執行股駐法務部行政執行署臺北分署1棟31.6坪，按每棟超過30坪部分，每增加1坪增列55元，全年共計如列數。
	棟、年	1 × 1	3,000	3,000	鋼筋混凝土員工宿舍1棟合計203.2坪，按每棟使用年限30年以上者，每棟16坪以內年

臺北市稅捐稽徵處

歲出計畫說明提要與各項費用明細表

中華民國108年度

單位：新臺幣元

分支計畫及用途別科目	單位	數量	單價	預算數	說明
					列3,000元，全年共計如列數。
	坪、年	187.20 × 1	120	22,464	鋼筋混凝土員工宿舍1棟合計203.2坪，按每棟使用年限30年以上者，每棟超過16坪部分每增加1坪增列120元，全年共計如列數。
	棟、年	6 × 1	3,300	19,800	加強磚造員工宿舍6棟合計460.8坪，其中士林區中興街18號115.2坪、士林區中興街24號57.6坪、士林區中興街26號57.6坪、士林區中興街28號57.6坪、士林區中興街30號57.6坪、士林區中興街32號115.2坪，按每棟使用年限30年以上者，每棟16坪以內年列3,300元，全年共計如列數。
	坪、年	364.80 × 1	150	54,720	加強磚造員工宿舍6棟合計460.8坪，其中士林區中興街18號115.2坪、士林區中興街24號57.6坪、士林區中興街26號57.6坪、士林區中興街28號57.6坪、士林區中興街30號57.6坪、士林區中興街32號115.2坪，按每棟使用年限30年以上者，每棟超過16坪部分每增加1坪增列150元，全年共計如列數。
0282 車輛及辦公器具養護費				758,572	
	年	1	62,000	62,000	傳真機等事務機具養護費。
	年	1	360,000	360,000	電話交換機養護費。
	年	1	336,572	336,572	公務車輛養護費(詳公務車輛明細表)。
0283 設施及機械設備養護費				1,286,542	
	年	1	754,938	754,938	總處及分處冷氣機及空調系統養護費。
	年	1	400,000	400,000	水電設備養護費。
	部、月	1 × 12	2,642	31,704	電梯養護費。
	年	1	99,900	99,900	使用牌照稅車輛自動辨識查核系統養護費。
0291 國內旅費				55,800	
	人、天	36 × 1	1,550	55,800	赴外縣市洽辦公務旅費。
0295 短程車資				22,187	

一般行政—行政管理

一般行政—行政管理

臺北市稅捐稽徵處

歲出計畫說明提要與各項費用明細表

中華民國108年度

單位：新臺幣元

分支計畫及用途別科目	單位	數量	單價	預算數	說明
一般行政—行政管理 05會計業務	年	1	22,187	22,187	各項業務短程洽公所需交通費。
	0298 特別費			180,000	
	月	12	15,000	180,000	處長特別費。
	0200 業務費			103,000	較上年度預算數100,784元，增加2,216元。
	0271 物品			36,000	
	年	1	36,000	36,000	帳簿及專業書籍等。
	0279 一般事務費			65,800	
	本	260	250	65,000	預算書等印製費。
	人次	10	80	800	辦理會計業務逾時誤餐餐盒費用。
	0295 短程車資			1,200	
06人事業務	年	1	1,200	1,200	辦理會計業務短程洽公所需交通費。
	0200 業務費			1,913,000	較上年度預算數1,878,153元，增加34,847元。
	0250 按日按件計資酬金			36,000	
	節	18	2,000	36,000	知性時間及性別教育等外聘講師鐘點費(新增)。
	0279 一般事務費			1,872,913	
	年	1	145,873	145,873	參加中央、本府及本處等機關所舉辦之各類活動經費。
	年	1	52,400	52,400	人事業務相關表件及服務證等製作費。
	人、年	833 × 1	2,000	1,666,000	文康活動費。
	人次	108	80	8,640	辦理人事業務逾時誤餐餐盒費用。
	0295 短程車資			4,087	
07政風業務	年	1	4,087	4,087	辦理人事業務短程洽公所需交通費。
	0200 業務費			103,000	較上年度預算數97,351元，增加5,649元。

臺北市稅捐稽徵處

歲出計畫說明提要與各項費用明細表

中華民國108年度

單位：新臺幣元

分支計畫及用途別科目	單位	數量	單價	預算數	說明
0250 按日按件計資酬金	節	12	2,000	24,000	法紀宣導等外聘講師鐘點費。
0279 一般事務費	季	4	16,567.8	66,271	政風宣導相關活動獎品、印刷品費用等。
	人次	108	80	8,640	辦理政風業務逾時誤餐餐盒費用。
0295 短程車資	年	1	4,089	4,089	辦理政風業務短程洽公所需交通費。
09企劃服務業務				2,526,000	較上年度預算數2,398,615元，增加127,385元。
0200 業務費				2,526,000	
0203 通訊費	年	1	40,000	40,000	各縣市稅捐機關智慧型網路全功能免付費服務電話電信費分攤款(新增)。
0231 保險費	人	116	180	20,880	志工保險費。
0250 按日按件計資酬金	人次	12	2,500	30,000	文宣資料編印及民意調查審查會議外聘委員出席費。
	節	62	1,000	62,000	企劃服務及租稅教育等內聘講師鐘點費。
	節	36	2,000	72,000	企劃服務及租稅教育等外聘講師鐘點費。
0251 委辦費	式	1	200,000	200,000	委外辦理為民服務電話、臨櫃、租稅宣導活動、租稅教育問卷調查等滿意度調查趨勢分析。
0271 物品	年	1	146,170	146,170	訂購中華民國租稅制度與法規及財稅研究等相關財稅書籍、雜誌。
	年	1	238,218	238,218	訂購稅法輯要等財稅工具書。

一般行政—行政管理

一般行政—行政管理

臺北市稅捐稽徵處

歲出計畫說明提要與各項費用明細表

中華民國108年度

單位：新臺幣元

分支計畫及用途別科目	單位	數量	單價	預算數	說明
0279 一般事務費				1,685,080	
	人次	7,384	110	812,240	志工餐點及交通補助。
	年	1	746,000	746,000	各項納稅服務手冊等文宣資料編印費，並製作電子文宣。
	年	1	15,000	15,000	外賓來訪接待及稅務簡報、媒體接待等相關費用。
	次	40	2,000	80,000	召開各項稽徵業務檢討及專案列管會議等相關費用。
	人次	108	80	8,640	辦理企劃服務業務逾時誤餐餐盒費用。
	件	116	200	23,200	志工背心(2年1編)(新增)。
0291 國內旅費				27,900	
	人、天	18 × 1	1,550	27,900	因公赴國內地區出差旅費。
0295 短程車資				3,752	
	年	1	3,752	3,752	辦理企劃服務業務短程洽公所需交通費。

一般行政—行政管理

一般行政—行政管理

臺北市稅捐稽徵處

歲出計畫說明提要與各項費用明細表

中華民國108年度

單位：新臺幣元

稅捐稽徵業務—財產稅稽徵

稅捐稽徵業務—財產稅稽徵

業務計畫及工作計畫名稱與編號	34040910401 稅捐稽徵業務-財產稅稽徵	承辦單位	財產稅科	預算金額	24,630,000元
<p>一、計畫內容：</p> <p>1.地價稅稽徵業務：辦理地價稅稽徵工作及稅籍清查作業，以充裕稅收。 2.土地增值稅稽徵業務：辦理土地增值稅稽徵工作及特殊管制案件清查作業，以充裕稅收。 3.房屋稅稽徵業務：辦理房屋稅稽徵工作及稅籍清查作業，以充裕稅收。 4.契稅稽徵業務：辦理契稅稽徵工作，以充裕稅收。</p> <p>二、預期成果：</p> <p>1.地價稅稽徵業務：提升地價稅稽徵效益核實課稅，以期達成歲入預算目標。 2.土地增值稅稽徵業務：提升土地增值稅稽徵效益核實課稅，以期達成歲入預算目標。 3.房屋稅稽徵業務：提升房屋稅稽徵效益核實課稅，以期達成歲入預算目標。 4.契稅稽徵業務：提升契稅稽徵效益核實課稅，以期達成歲入預算目標。</p>					
歲出計畫說明					
分支計畫及用途別科目	單位	數量	單價	預算數	說 明
合計				24,630,000	較上年度預算數29,440,116元，減少4,810,116元。
02地價稅稽徵業務				10,204,000	較上年度預算數10,200,068元，增加3,932元。
0200 業務費				10,204,000	
0203 通訊費	年	1	9,346,500	9,346,500	地價稅繳款書及公同共有案件核定稅額通知書等郵資。
0221 稅捐及規費	件	2,603	150	390,450	申請現場指界及土地登記謄本等規費。
0250 按日按件計資酬金	節	16	1,000	16,000	地價稅稽徵實務講習講師鐘點費。
0271 物品	年	1	42,750	42,750	地價稅開徵用文具等。
0279 一般事務費	年	1	292,998	292,998	各類書表印製費。
	人次	647	80	51,760	辦理地價稅稽徵實務講習或召開會議逾時誤餐餐盒費

臺北市稅捐稽徵處

歲出計畫說明提要與各項費用明細表

中華民國108年度

單位：新臺幣元

分支計畫及用途別科目	單位	數量	單價	預算數	說明
0291 國內旅費	人、天	28 × 1	1,550	43,400	用。
0295 短程車資	年	1	20,142	20,142	因公赴國內地區出差旅費。
03土地增值稅稽徵業務				20,142	辦理地價稅稽徵業務短程洽公所需交通費。
0200 業務費				3,232,000	較上年度預算數3,053,138元，增加178,862元。
0203 通訊費	年	1	61,800	61,800	土地增值稅申報案件核定函、公文及催繳繳款書等郵資。
0221 稅捐及規費	年	1	25,000	25,000	申請現場指界及土地登記謄本等規費。
0249 臨時人員酬金	人、年	6 × 1	444,568	2,667,408	臨時人員協助辦理土地增值稅、契稅網路申報收件及完稅業務等工資。
0250 按日按件計資酬金	節	48	1,000	48,000	土地增值稅稽徵實務講習講師鐘點費。
0279 一般事務費	年	1	387,146	404,586	各類書表印製費。
	人次	218	80	17,440	辦理土地增值稅稽徵實務講習或召開會議逾時誤餐餐盒費用。
0291 國內旅費	人、天	12 × 1	1,550	18,600	因公赴國內地區出差旅費。
0295 短程車資	年	1	6,606	6,606	辦理土地增值稅稽徵業務短程洽公所需交通費。
04房屋稅稽徵業務				11,045,000	較上年度預算數16,039,690元，減少4,994,690元。
0200 業務費				11,045,000	

稅捐稽徵業務—財產稅稽徵

稅捐稽徵業務—財產稅稽徵

臺北市稅捐稽徵處

歲出計畫說明提要與各項費用明細表

中華民國108年度

單位：新臺幣元

分支計畫及用途別科目	單位	數量	單價	預算數	說 明
0203 通訊費	年	1	10,378,300	10,378,300	房屋稅繳款書、公同共有案件核定稅額通知書及稅籍清查改課函等郵資。
0221 稅捐及規費	件	8,000	20	160,000	申請建物登記謄本等規費。
0250 按日按件計資酬金	節	10	1,000	10,000	房屋稅稽徵實務講習講師鐘點費。
0271 物品	年	1	68,400	68,400	房屋稅開徵、清查業務用文具等。
0279 一般事務費	年	1	311,000	311,000	各類書表印製費。
	人次	349	80	27,920	辦理房屋稅稽徵實務講習或召開會議逾時誤餐餐盒費用。
	年	1	60,000	60,000	為辦理房屋稅清查作業，向其他機關索取資料之資料處理費用(新增)。
0291 國內旅費	人、天	12 × 1	1,550	18,600	因公赴國內地區出差旅費。
0295 短程車資	年	1	10,780	10,780	辦理房屋稅稽徵業務短程洽公所需交通費。
05契稅稽徵業務				149,000	較上年度預算數147,220元，增加1,780元。
0200 業務費				149,000	
0203 通訊費	年	1	70,000	70,000	寄送催繳通知補件等郵資。
0250 按日按件計資酬金	節	8	1,000	8,000	契稅稽徵實務講習講師鐘點費。
0279 一般事務費	年	1	64,000	64,000	各類書表印製費。
	人次	62	80	4,960	辦理契稅稽徵實務講習或召開會議逾時誤餐餐盒費用。

稅捐稽徵業務—財產稅稽徵

稅捐稽徵業務—財產稅稽徵

臺北市稅捐稽徵處

歲出計畫說明提要與各項費用明細表

中華民國108年度

單位：新臺幣元

分支計畫及用途別科目	單位	數量	單價	預算數	說明
0295 短程車資	年	1	2,040	2,040 2,040	辦理契稅稽徵業務短程洽公所需交通費。

稅捐稽徵業務—財產稅稽徵

稅捐稽徵業務—財產稅稽徵

臺北市稅捐稽徵處

歲出計畫說明提要與各項費用明細表

中華民國108年度

單位：新臺幣元

稅捐稽徵業務—機會稅稽徵

稅捐稽徵業務—機會稅稽徵

業務計畫及工作計畫名稱與編號	34040910402 稅捐稽徵業務-機會稅稽徵	承辦單位	機會稅科	預算金額	21,375,000元
歲出計畫說明	<p>一、計畫內容：</p> <p>1.印花稅稽徵業務：辦理印花稅稽徵、實施印花稅專案檢查。 2.娛樂稅稽徵業務：辦理娛樂稅稽徵及稅籍清查作業。 3.使用牌照稅稽徵業務： (1)辦理使用牌照稅稽徵工作。 (2)加強稅籍資料釐正。 (3)配合監理單位車輛異動辦理查欠工作。 (4)訂定使用牌照稅開徵行事曆、宣導工作計畫等。 (5)運用車牌自動辨識系統及停車格等資料加強查核，防杜逃漏稅。 (6)辦理身心障礙者免稅案件清查，以維護租稅公平。 (7)加強使用牌照稅繳款書送達作業，減少欠稅。</p> <p>二、預期成果：</p> <p>1.印花稅稽徵業務：提升印花稅稽徵效益核實課稅，以期達成歲入預算目標。 2.娛樂稅稽徵業務：提升娛樂稅稽徵效益核實課稅，以期達成歲入預算目標。 3.使用牌照稅稽徵業務：提升使用牌照稅稽徵效益核實課稅，以期達成歲入預算目標。</p>				

分支計畫及用途別科目	單位	數量	單價	預算數	說 明
合計				21,375,000	較上年度預算數23,398,929元，減少2,023,929元。
02印花稅稽徵業務				11,570,000	較上年度預算數13,731,647元，減少2,161,647元。
0200 業務費				11,570,000	
0250 按日按件計資酬金				8,000	
	節	8	1,000	8,000	印花稅稽徵實務講習鐘點費(新增)。
0279 一般事務費				11,555,920	
	年	1	50,000	50,000	各類書表印製費。
	年	1	1,000,000	1,000,000	印花稅票印製費。
	年	1	10,500,000	10,500,000	委託金融機構代銷印花稅票、印花稅彙總繳納單位代扣繳印花稅之手續費(按代銷、代扣繳之印花稅總額2.42%計算如列數)。
	人次	74	80	5,920	辦理印花稅稽徵業務逾時誤餐餐盒費用。
0291 國內旅費				3,100	
	人、天	2×1	1,550	3,100	因公赴國內地區出差旅費。

臺北市稅捐稽徵處

歲出計畫說明提要與各項費用明細表

中華民國108年度

單位：新臺幣元

分支計畫及用途別科目	單位	數量	單價	預算數	說明
0295 短程車資	年	1	2,980	2,980	辦理印花稅稽徵業務短程洽公所需交通費。
03娛樂稅稽徵業務				2,471,000	較上年度預算數2,336,648元，增加134,352元。
0200 業務費				171,000	
0203 通訊費	年	1	131,000	131,000	娛樂稅查定及催徵繳款書等郵資。
0250 按日按件計資酬金	節	8	1,000	8,000	娛樂稅稽徵實務講習鐘點費(新增)。
0279 一般事務費	年	1	20,000	20,000	各類書表印製費。
	人次	74	80	5,920	辦理娛樂稅稽徵業務逾時誤餐餐盒費用。
0291 國內旅費	人、天	2×1	1,550	3,100	因公赴國內地區出差旅費。
0295 短程車資	年	1	2,980	2,980	辦理娛樂稅稽徵業務短程洽公所需交通費。
0400 獎補助費				2,300,000	
0456 獎勵及慰問	年	1	2,300,000	2,300,000	依娛樂稅法第11條規定，代徵人依法代徵並如期繳納稅款者，應給予1%之獎勵金。
04使用牌照稅稽徵業務				7,334,000	較上年度預算數7,330,634元，增加3,366元。
0200 業務費				7,334,000	
0203 通訊費	年	1	7,094,592	7,094,592	使用牌照稅開徵(催徵)及公同共有案件核定稅額通知書等郵資。
0221 稅捐及規費	年	1	2,000	2,000	申請戶政、地政謄本之規費。

稅捐稽徵業務—機會稅稽徵

稅捐稽徵業務—機會稅稽徵

臺北市稅捐稽徵處

歲出計畫說明提要與各項費用明細表

中華民國108年度

單位：新臺幣元

分支計畫及用途別科目	單位	數量	單價	預算數	說明
0250 按日按件計資酬金				12,000	
	節	12	1,000	12,000	使用牌照稅稽徵實務講習鐘點費。
0271 物品				20,476	
	年	1	20,476	20,476	開徵用文具、橡皮章等。
0279 一般事務費				197,796	
	年	1	185,476	185,476	各類書表印製費。
	人次	154	80	12,320	辦理使用牌照稅稽徵業務逾時誤餐餐盒費用。
0291 國內旅費				1,550	
	人、天	1×1	1,550	1,550	因公赴國內地區出差旅費。
0295 短程車資				5,586	
	年	1	5,586	5,586	辦理使用牌照稅稽徵業務短程洽公所需交通費。

稅捐稽徵業務—機會稅稽徵

稅捐稽徵業務—機會稅稽徵

臺北市稅捐稽徵處

歲出計畫說明提要與各項費用明細表

中華民國108年度

單位：新臺幣元

稅捐稽徵業務—稅務管理	業務計畫及工作計畫名稱與編號	34040910403 稅捐稽徵業務-稅務管理	承辦單位	稅務管理科	預算金額	26,309,000元	稅捐稽徵業務—稅務管理
歲出計畫說明	<p>一、計畫內容：</p> <p>1.清理欠稅 (1)辦理以前年度欠稅及未繳罰鍰案件之清理。 (2)加強執行(債權)憑證之清理。 (3)落實稅捐保全措施。 (4)滯納稅捐案件移送及配合法務部行政執行署執行分署強制執行，以維租稅公平。</p> <p>2.管理業務 (1)推動多元化繳稅作業，以便利民眾繳納稅款。 (2)主動辦理賦額更正案件退稅及重溢繳案件退稅。 (3)加強輔導納稅人辦理直撥轉帳退稅。</p> <p>二、預期成果：</p> <p>1.清理欠稅：提升欠稅清理成效，以遏止欠稅風氣，維護租稅公平。 2.管理業務：提供更便利之繳稅管道及更迅速之退稅流程，以服務納稅人。</p>						
分支計畫及用途別科目		單位	數量	單價	預算數	說 明	
合計					26,309,000	較上年度預算數25,533,267元，增加775,733元。	
02清理欠稅					10,799,000	較上年度預算數10,794,125元，增加4,875元。	
0200 業務費					10,799,000		
0203 通訊費					8,844,494		
		年	1	3,098,494	3,098,494	行政執行分署傳繳通知、扣押、收取等執行命令雙掛號郵資。	
		年	1	5,246,000	5,246,000	清理欠稅催繳繳款書用雙掛號郵資。	
		年	1	500,000	500,000	招領逾期退回稅單改以夜間投遞郵資。	
0221 稅捐及規費					400,000		
		年	1	400,000	400,000	申請戶籍謄本費及地政規費等。	
0250 按日按件計資酬金					22,000		
		節	11	2,000	22,000	清理欠稅稽徵實務講習鐘點費。	
0279 一般事務費					1,509,651		
		年	1	35,000	35,000	聲請民事執行等之執行費	

臺北市稅捐稽徵處

歲出計畫說明提要與各項費用明細表

中華民國108年度

單位：新臺幣元

分支計畫及用途別科目	單位	數量	單價	預算數	說明
稅捐稽徵業務—稅務管理 03管理業務 0200 業務費 0203 通訊費 0271 物品 0279 一般事務費	年	1	1,000,000	1,000,000	用。 各稅開徵、繳款書公示送達及配合強制執行等公告費。
	年	1	374,200	374,200	查詢及執行欠稅人金融機構之存款等相關費用。
	年	1	40,771	40,771	查詢及執行欠稅人上市上櫃股票相關費用。
	人次	746	80	59,680	辦理清理欠稅業務逾時誤餐餐盒費用。
	0295 短程車資			22,855	
	年	1	22,855	22,855	辦理清理欠稅業務短程洽公所需交通費。
	03管理業務			15,510,000	較上年度預算數14,739,142元，增加770,858元。
	0200 業務費			15,510,000	
	0203 通訊費			7,055,134	
	年	1	6,383,134	6,383,134	郵寄長期約定轉帳納稅預留存款通知、繳稅證明及ATM、晶片金融卡、活期儲蓄存款、信用卡等繳稅方式之繳稅證明郵資。
	年	1	672,000	672,000	郵寄稅捐退稅支票等掛號郵資。
	0271 物品			369,000	
	年	1	349,000	349,000	列印繳款書、欠稅移送書、人民申請案件及全功能櫃台辦理案件等業務用紙張。
年	1	20,000	20,000	購買相關參考書籍等費用。	
0279 一般事務費			8,054,866		
年	1	1,881,132	1,881,132	長期約定轉帳納稅手續費。	
年	1	550,200	550,200	ATM(自動櫃員機)繳納稅款作業手續費及直撥退稅手續費。	
年	1	4,781,180	4,781,180	超商繳稅、活期儲蓄存款(網際網路、電話語音繳稅)及晶片金融卡繳稅等手續費。	
年	1	342,354	342,354	各類書表印製費。	
年	1	500,000	500,000	執行欠稅時有關不動產鑑價等費用。	

臺北市稅捐稽徵處

歲出計畫說明提要與各項費用明細表

中華民國108年度

單位：新臺幣元

稅捐稽徵業務—稅務管理

分支計畫及用途別科目	單位	數量	單價	預算數	說明
0291 國內旅費	人、天	20 × 1	1,550	31,000 31,000	因公赴國內地區出差旅費。

稅捐稽徵業務—稅務管理

臺北市稅捐稽徵處

歲出計畫說明提要與各項費用明細表

中華民國108年度

單位：新臺幣元

稅捐稽徵業務—違章及行政救濟

稅捐稽徵業務—違章及行政救濟

業務計畫及工作計畫名稱與編號	34040910404 稅捐稽徵業務-違章及行政救濟	承辦單位	法務科	預算金額	767,000元
----------------	-------------------------------	------	-----	------	----------

歲出計畫說明	<p>一、計畫內容： 1.選案查核課稅資料。 2.受理檢舉逃漏稅案件。 3.審理違章裁罰案件。 4.辦理復查審理、訴願答辯、行政訴訟答辯、陳述意見及言詞辯論等作業。 5.辦理檢舉人罰鍰獎金分配。</p> <p>二、預期成果： 1.依法審理違章、行政救濟案件，以落實依法徵稅及維護納稅義務人合法權益。 2.有效運用課稅資料主動查緝違章漏稅，達成健全稅制並增裕庫收之目標。</p>
--------	--

分支計畫及用途別科目	單位	數量	單價	預算數	說 明
合計				767,000	較上年度預算數651,973元，增加115,027元。
02處理違章、查緝及行政救濟業務				767,000	較上年度預算數651,973元，增加115,027元。
0200 業務費				417,000	
0250 按日按件計資酬金				24,000	
	節	12	2,000	24,000	違章審理及行政救濟查核實務講習鐘點費。
0271 物品				14,500	
	年	1	14,500	14,500	專業相關書籍費。
0279 一般事務費				338,565	
	年	1	200,000	200,000	行政訴訟等相關訴訟費用。
	年	1	24,000	24,000	網路查詢等費用。
	年	1	77,325	77,325	業務講習、會議等相關費用。
	年	1	25,000	25,000	各類書表印製費。
0291 國內旅費	人次	153	80	12,240	辦理行政救濟業務逾時誤餐餐盒費用。
				24,800	

臺北市稅捐稽徵處

歲出計畫說明提要與各項費用明細表

中華民國108年度

單位：新臺幣元

分支計畫及用途別科目	單位	數量	單價	預算數	說 明
	人、天	16 × 1	1,550	24,800	因公赴國內地區出差旅費。
0295 短程車資				15,135	
	年	1	15,135	15,135	辦理行政救濟業務短程洽公所需交通費。
0400 獎補助費				350,000	
0456 獎勵及慰問				350,000	
	年	1	350,000	350,000	依財務罰鍰處理暫行條例及財務罰鍰給獎分配辦法提撥舉發人獎金。

稅捐稽徵業務—違章及行政救濟

稅捐稽徵業務—違章及行政救濟

臺北市稅捐稽徵處

歲出計畫說明提要與各項費用明細表

中華民國108年度

單位：新臺幣元

稅捐稽徵業務—電子資料處理

稅捐稽徵業務—電子資料處理

業務計畫及工作計畫名稱與編號	34040910405 稅捐稽徵業務-電子資料處理	承辦單位	資訊室	預算金額	43,828,000元
----------------	------------------------------	------	-----	------	-------------

歲出計畫說明	一、計畫內容： 二、預期成果：	1.達成稽徵業務、人事等行政管理業務全面自動化，以達無紙化目標。 2.配合財政部「賦稅服務續接計劃 不動產移轉網實整合服務案」辦理地方稅網路申報作業。 3.提升網際網路資訊服務網功能，配合行政院加強資通安全及建立網路無障礙空間。 4.執行ISO27001，符合行政院國家資通安全會報規定；遵循BS10012保障民眾權益。 5.購置資訊軟、硬體相關設備，並汰換老舊設備，提升為民服務品質。 6.委外辦理各稅繳款書、底冊等列印、分撕、折疊及封裝。 7.配合財政部「賦稅再造地方稅建置延續維護委外服務案」辦理各系統新增修撰會議。 1.利用電腦e化，各項稽徵業務及行政管理等效率大為提升，向無紙化目標邁進。 2.整合各稅查詢多功能服務櫃檯作業，使為民服務工作求新求變、精益求精。 3.建立完整資訊安全制度及個資保護管理制度，課稅資料不外洩，保障民眾權益。
--------	------------------------	--

分支計畫及用途別科目	單位	數量	單價	預算數	說 明
合計				43,828,000	較上年度預算數45,642,926元，減少1,814,926元。
08資訊業務				43,828,000	較上年度預算數45,642,926元，減少1,814,926元。
0200 業務費				33,679,000	
0201 教育訓練費	年	1	160,000	160,000	電腦訓練費。
0203 通訊費	年	1	117,096	117,096	各分處及駐外點單位網際網路備援通訊費。
	年	1	86,304	86,304	與地政局及臺北市區監理所資料傳輸專線通訊費。
	年	1	200,000	200,000	與本市各地政事務所資料傳輸專線通訊費。
	年	1	2,299,200	2,299,200	地方稅專線通訊費(財政資訊中心、各分處及外駐據點)。
	年	1	2,701,992	2,701,992	財政部賦稅再造案專線通訊費(總處、各分處及外駐據點連線財政資訊中心)。
	年	1	21,692	21,692	車牌辨識及多元溝通管道系統資料傳輸通訊費。

臺北市稅捐稽徵處

歲出計畫說明提要與各項費用明細表

中華民國108年度

單位：新臺幣元

分支計畫及用途別科目	單位	數量	單價	預算數	說明
0213 資訊服務費				15,541,505	
	年	1	437,260	437,260	地方稅務系統修改費用。
	年	1	252,787	252,787	內網主機弱點掃描系統更新費用。
	年	1	2,265,000	2,265,000	資訊安全與個資管理制度服務費用。
	年	1	450,000	450,000	資訊安全監控作業服務(SOC)。
	年	1	534,360	534,360	資訊安全防護系統維護費及相關費用。
	年	1	4,246,800	4,246,800	電腦主機、伺服器及電腦周邊設備等維護費。
	年	1	435,200	435,200	資料庫維護費。
	年	1	193,401	193,401	網頁應用程式防火牆更新費用(新增)。
	年	1	347,820	347,820	GCB管理系統軟體更新費用(新增)。
	年	1	1,796,871	1,796,871	網路駭侵主動威脅防禦及資料外洩預防系統更新費用(新增)。
	年	1	3,973,189	3,973,189	地方稅建置委外服務案各稽徵機關分攤費。
	年	1	608,817	608,817	賦稅服務續階計畫不動產移轉網實整合服務委外服務案各稽徵機關分攤費。
0250 按日按件計資酬金				60,000	
	節	60	1,000	60,000	各稅系統稽徵實務講習講師鐘點費。
0271 物品				4,096,069	
	年	1	3,115,642	3,115,642	個人電腦之周邊耗材。
	年	1	128,947	128,947	各種電腦報表、清單等。
	年	1	148,960	148,960	各稅表、單、卡、冊、套版紙等。
	年	1	48,000	48,000	電腦圖書費。
	組	1	118,800	118,800	資訊用品及零組件。
	部	118	4,540	535,720	汰換液晶螢幕(新增)。
0279 一般事務費				8,293,969	

稅捐稽徵業務—電子資料處理

稅捐稽徵業務—電子資料處理

臺北市稅捐稽徵處

歲出計畫說明提要與各項費用明細表

中華民國108年度

單位：新臺幣元

分支計畫及用途別科目	單位	數量	單價	預算數	說明
稅捐稽徵業務—電子資料處理	年	1	8,288,209	8,288,209	各稅繳款書、底冊、轉帳納稅通知書等及公同共有案件核定稅額通知書等委外印製、分撕、折疊、裝訂等處理費。
	人次	72	80	5,760	辦理電子資料處理業務逾時誤餐餐盒費用。
	0291 國內旅費			99,200	
	人、天	64 × 1	1,550	99,200	因公赴國內地區出差旅費。
	0295 短程車資			1,973	
	年	1	1,973	1,973	辦理電子資料處理業務短程洽公所需交通費。
	0300 設備及投資			10,149,000	
	0306 資訊軟硬體設備費			10,149,000	
	部	155	20,660	3,202,300	汰換個人電腦。
	部	3	320,000	960,000	汰換高速系統行列印表機。
	組	13	34,800	452,400	增置服務櫃台電子化設備。
	部	3	141,777	425,331	汰換A3掃描器。
	組	13	66,885	869,505	購置RFID標籤讀取設備。
年	1	950,656	950,656	購置套裝軟體。	
式	1	3,288,808	3,288,808	增置防火牆。	

稅捐稽徵業務—電子資料處理

臺北市稅捐稽徵處

歲出計畫說明提要與各項費用明細表

中華民國108年度

單位：新臺幣元

一般建築及設備—土地購置

一般建築及設備—土地購置

業務計畫及工作計畫 名稱與編號	34040919001 一般建築及設備-土地購置	承辦 單位	稅務管理科、秘書室	預算 金額	96,000元
歲出計畫說明	一、計畫內容： 為確保租稅債權，減少欠稅因逾執行期間而註銷，承受經多次拍賣無人應買之納稅義務人土地。				
	二、預期成果： 減少欠稅因逾執行期間而註銷，以確保租稅債權。				

分支計畫及用途別科目	單位	數量	單價	預算數	說 明
合計				96,000	較上年度預算數100,000元，減少4,000元。
01土地購置				96,000	較上年度預算數100,000元，減少4,000元。
0300 設備及投資				96,000	
0301 土地				96,000	
	式	1	96,000	96,000	承受欠稅納稅義務人之土地。

臺北市稅捐稽徵處

歲出計畫說明提要與各項費用明細表

中華民國108年度

單位：新臺幣元

一般建築及設備—營建工程

一般建築及設備—營建工程

業務計畫及工作計畫名稱與編號	34040919002 一般建築及設備-營建工程	承辦單位	秘書室	預算金額	15,466,000元
----------------	-----------------------------	------	-----	------	-------------

歲出計畫說明	<p>一、計畫內容：</p> <ol style="list-style-type: none"> 1.廣慈博愛園區南區新建工程分攤款。 2.總處新建辦公大樓先期規劃服務費。 3.文山區行政中心大樓電梯設備汰換更新工程分攤款。 4.興隆市場屋頂防水與部分外牆及磁磚修繕工程分攤款。 5.大安區行政中心停車場坡道改善工程分攤款。 6.內湖行政大樓地下一樓停車場整修工程分攤款。 7.松江市場汰換電梯工程分攤款。 8.興隆市場大樓周圍柏油及水溝蓋整修工程分攤款。 9.萬華區行政中心建築物耐震能力詳細評估分攤款。 <p>二、預期成果： 提供洽公民眾及同仁優質、安全之辦公環境。</p>
--------	---

分支計畫及用途別科目	單位	數量	單價	預算數	說 明
合計				15,466,000	較上年度預算數10,397,350元，增加5,068,650元。
03廳舍興建工程				11,590,000	較上年度預算數3,763,714元，增加7,826,286元。
0300 設備及投資				7,374,000	01廣慈博愛園區南區新建工程分攤款(工程費) 本項係合建工程，為106-110年度連續性計畫，由臺北市住宅基金主辦，總經費為9,382,813,753元，本處應分攤 113,268,182元，截至上年度已編列 3,680,749元，本年度續編第3年經費 7,374,000元，餘 102,213,433元編列於以後年度；其各年度資金需求詳如後附分年資金需求表。
0302 房屋建築及設備費				7,374,000	
	式	1	7,321,000	7,321,000	施工費。
	式	1	53,000	53,000	工程管理費。
				316,000	02廣慈博愛園區南區新建工程分攤款(委託技術服務費) 本項係合建工程，為105-110年度連續性計畫，由臺北市住宅基金主辦，總經費為365,287,651元，本處應分攤

臺北市稅捐稽徵處

歲出計畫說明提要與各項費用明細表

中華民國108年度

單位：新臺幣元

分支計畫及用途別科目	單位	數量	單價	預算數	說明
0300 設備及投資				316,000	4,400,005元，截至上年度已編列 2,519,794元，本年度續編第4年經費 316,000元，餘 1,564,211元編列於以後年度；其各年度資金需求詳如後附分年資金需求表。
0302 房屋建築及設備費	式	1	316,000	316,000	規劃設計監造費。
0300 設備及投資				3,900,000	03總處新建辦公大樓先期規劃服務費
0302 房屋建築及設備費	式	1	3,900,000	3,900,000	配合行政院推動臺北都會區司法園區規劃案，總處將搬遷至信義區雅祥段440地號，辦理先期規劃作業。本案總工程費約8億元，委託規劃設計費用3,900萬元，先期規劃費用為委託規劃設計費用10%。
04配合各行政中心工程				3,876,000	總處新建辦公大樓先期規劃服務費。
				1,271,000	較上年度預算數4,080,198元，減少204,198元。
0300 設備及投資				1,271,000	01文山區行政中心大樓電梯設備汰換更新工程分攤款
0302 房屋建築及設備費	式	1	1,192,736	1,192,736	(1)本工程為107-108年度連續性計畫，總工程經費經議會審定為10,511,840元，包括施工費9,467,616元，規劃設計監造費736,668元及工程管理費307,556元，本年度係編列最後1年經費10,087,000元。(2)本工程由臺北市文山區公所主辦，本處為參辦機關，依使用面積比率12.6%分攤，應分攤金額1,324,492元，本年度係編列最後1年經費1,271,000元；其各年度資金需求詳如後附分年資金需求表。
	式	1	39,512	39,512	施工費分攤款。
					委託技術服務費分攤款。

一般建築及設備—營建工程

一般建築及設備—營建工程

臺北市稅捐稽徵處

歲出計畫說明提要與各項費用明細表

中華民國108年度

單位：新臺幣元

分支計畫及用途別科目	單位	數量	單價	預算數	說明
一般建築及設備—營建工程	式	1	38,752	38,752	工程管理費分攤款。
				1,465,000	02興隆市場屋頂防水與部分外牆及磁磚修繕工程分攤款 (1)本工程為107-108年度連續性計畫，總工程經費經議會審定為14,888,183元，包括施工費13,416,954元，規劃設計監造費1,043,720元及工程管理費427,509元，本年度係編列最後1年經費10,211,000元。 (2)本工程由臺北市市場處主辦，本處為參辦機關，依使用面積1,306.66平方公尺占總面積9,102.91平方公尺之比率分攤(14.35%)，應分攤金額2,136,454元，本年度係編列最後1年經費1,465,000元；其各年度資金需求詳如後附分年資金需求表。
	0300 設備及投資			1,465,000	
	0302 房屋建築及設備費			1,465,000	
	式	1	1,347,733	1,347,733	施工費分攤款。
	式	1	74,887	74,887	委託技術服務費分攤款。
	式	1	42,380	42,380	工程管理費分攤款。
				62,000	03大安區行政中心停車場坡道改善工程分攤款
	0300 設備及投資			62,000	
	0302 房屋建築及設備費			62,000	
式	1	54,964	54,964	施工費分攤款。	
式	1	5,112	5,112	委託技術服務費分攤款。	
式	1	1,924	1,924	工程管理費分攤款。	
			121,000	04內湖區行政大樓地下一樓停車場整修工程分攤款	
0300 設備及投資			121,000		
0302 房屋建築及設備費			121,000		
式	1	111,933	111,933	施工費分攤款。	
式	1	5,149	5,149	委託技術服務費分攤款。	
式	1	3,918	3,918	工程管理費分攤款。	

臺北市稅捐稽徵處

歲出計畫說明提要與各項費用明細表

中華民國108年度

單位：新臺幣元

分支計畫及用途別科目	單位	數量	單價	預算數	說明
0300 設備及投資 0302 房屋建築及設備費	式	1	380,000	380,000	05松江市場汰換電梯工程分攤款
				380,000	
0300 設備及投資 0302 房屋建築及設備費	式	1	380,000	380,000	施工費分攤款。
				469,000	06興隆市場大樓周圍柏油及水溝蓋整修工程分攤款
0300 設備及投資 0302 房屋建築及設備費	式	1	419,721	469,000	
				469,000	
0300 設備及投資 0302 房屋建築及設備費	式	1	419,721	419,721	施工費分攤款。
				35,131	委託技術服務費分攤款。
				14,148	工程管理費分攤款。
0300 設備及投資 0302 房屋建築及設備費	式	1	108,000	108,000	07萬華區行政中心建築物耐震能力詳細評估分攤款
				108,000	
0300 設備及投資 0302 房屋建築及設備費	式	1	108,000	108,000	建築物耐震能力詳細評估分攤款。
				108,000	

一般建築及設備—營建工程

一般建築及設備—營建工程

臺北市稅捐稽徵處

歲出計畫說明提要與各項費用明細表

中華民國108年度

單位：新臺幣元

一般建築及設備—其他設備

一般建築及設備—其他設備

業務計畫及工作計畫 名稱與編號	34040919004 一般建築及設備-其他設備	承辦 單位	秘書室	預算 金額	3,623,000元
歲出計畫說明	<p>一、計畫內容： 1.汰換全自動電腦滅火系統、自動裝訂機、碎紙機、窗型冷氣機(5.0KW，含安裝架+遮雨棚)、一對一分離式冷氣機(5.0KW，含安裝架+來電復歸)、一對一分離式冷氣機(7.1KW)、一對一分離式冷氣機(8.0KW)、一對二分離式冷氣機(10.0KW)。 2.新購數位攝影機、電動打孔機、無線擴音機、投影機、多媒體叫號分流系統。</p> <p>二、預期成果： 提升工作效率，加強便民服務。</p>				

分支計畫及用途別科目	單位	數量	單價	預算數	說 明
合計				3,623,000	較上年度預算數2,011,680元，增加1,611,320元。
04其他設備				3,623,000	較上年度預算數2,011,680元，增加1,611,320元。
0300 設備及投資				3,623,000	
0319 雜項設備費				3,623,000	
	臺	15	15,000	225,000	新購數位攝影機。
	組	1	1,227,623	1,227,623	汰換全自動電腦滅火系統。
	臺	1	99,850	99,850	汰換自動裝訂機。
	臺	2	13,000	26,000	碎紙機(汰換1、新購1)。
	臺	1	21,000	21,000	新購電動打孔機。
	臺	1	25,300	25,300	汰換窗型冷氣機(5.0KW，含安裝架+遮雨棚)。
	臺	1	33,963	33,963	汰換一對一分離式冷氣機(5.0KW，含安裝架+來電復歸)。
	臺	3	46,400	139,200	一對一分離式冷氣機(7.1KW)(汰換2、新購1)。
	臺	3	68,743	206,229	一對一分離式冷氣機(8.0KW)(汰換2、新購1)。

臺北市稅捐稽徵處

歲出計畫說明提要與各項費用明細表

中華民國108年度

單位：新臺幣元

分支計畫及用途別科目	單位	數量	單價	預算數	說 明
一般建築及設備—其他設備	臺	5	106,514	532,570	汰換一對二分離式冷氣機(10.0KW)。
	臺	1	65,000	65,000	新購無線擴音機。
	組	1	54,781	54,781	新購投影機。
	組	4	241,621	966,484	新購多媒體叫號分流系統。

一般建築及設備—其他設備

臺北市稅捐稽徵處

人 事 費 分 析 表

中華民國108年度

0134010100-財務支出-一般行政-行政管理

單位：新臺幣元

類別	預算員額	全年度人事費											備註	
		民意代表待遇	政務人員待遇	法定編制人員待遇	約聘僱人員待遇	技工及工友待遇	獎金	其他給與	加班值班費	退休退職給付	退休離職儲金	保險		合計
合計	833			519,269,113		15,540,000	118,614,311	20,555,200	23,566,975	1,049,958	46,661,739	49,684,704	794,942,000	
正式員額	788			519,269,113			114,081,811	11,728,000	13,499,168		42,281,401	45,227,919	746,087,412	
職員	788			519,269,113			114,081,811	11,728,000	13,499,168		42,281,401	45,227,919	746,087,412	駐衛警 3人
技工	15					5,400,000	1,575,000	120,000	240,000		1,522,155	1,548,594	10,405,749	
駕駛	1					396,000	115,500	8,000	17,600		111,677	113,608	762,385	
工友	29					9,744,000	2,842,000	232,000	432,912	1,049,958	2,746,506	2,794,583	19,841,959	
其他人事費								8,467,200	9,377,295				17,844,495	

四、參 考 表

臺北市稅捐稽徵處
歲出一級用途別科目分析表

中華民國108年度

單位：新臺幣千元

名稱及編號	合計	經常支出						資本支出					
		人事費	業務費	獎補助費	債務費	預備金	小計	人事費	業務費	設備及投資	獎補助費	預備金	小計
合計	975,378	794,942	148,452	2,650			946,044			29,334			29,334
34040910000 財務支出	975,378	794,942	148,452	2,650			946,044			29,334			29,334
34040910100 一般行政	839,284	794,942	44,342				839,284						
34040910101 行政管理	839,284	794,942	44,342				839,284						
34040910400 稅捐稽徵業務	116,909		104,110	2,650			106,760			10,149			10,149
34040910401 財產稅稽徵	24,630		24,630				24,630						
34040910402 機會稅稽徵	21,375		19,075	2,300			21,375						
34040910403 稅務管理	26,309		26,309				26,309						
34040910404 違章及行政救濟	767		417	350			767						
34040910405 電子資料處理	43,828		33,679				33,679			10,149			10,149
34040919000 一般建築及設備	19,185									19,185			19,185
34040919001 土地購置	96									96			96
34040919002 營建工程	15,466									15,466			15,466
34040919004 其他設備	3,623									3,623			3,623

臺北市稅捐稽徵處

資本支出分析表

中華民國108年度

單位：新臺幣千元

名稱及編號	合計	設備及投資								其他資本支出	
		土地	房屋建築及設備	公共建設及設施	機械設備	運輸設備	資訊軟體設備	雜項設備	權利		投資
合計	29,334	96	15,466				10,149	3,623			
34040910400 稅捐稽徵業務	10,149						10,149				
34040910405 電子資料處理	10,149						10,149				
34040919000 一般建築及設備	19,185	96	15,466					3,623			
34040919001 土地購置	96	96									
34040919002 營建工程	15,466		15,466								
34040919004 其他設備	3,623							3,623			

臺北市稅捐稽徵處

各項費用彙計表

中華民國108年度

單位：新臺幣元

工作計畫名稱及編號	34040910101 行政管理	34040910401 財產稅稽徵	34040910402 機會稅稽徵	34040910403 稅務管理	34040910404 違章及行政救濟	34040910405 電子資料處理
第一、二級用途別 科目名稱及編號						
合 計	839,284,000	24,630,000	21,375,000	26,309,000	767,000	43,828,000
010000人事費	794,942,000					
010300法定編制人員待遇	519,269,113					
010500技工及工友待遇	15,540,000					
011100獎金	118,614,311					
012100其他給與	20,555,200					
013100加班值班費	23,566,975					
014100退休退職給付	1,049,958					
014200退休離職儲金	46,661,739					
015100保險	49,684,704					
020000業務費	44,342,000	24,630,000	19,075,000	26,309,000	417,000	33,679,000
020100教育訓練費	32,000					160,000
020200水電費	9,718,765					
020300通訊費	3,540,000	19,856,600	7,225,592	15,899,628		5,426,284
021300資訊服務費						15,541,505
021400其他業務租金	543,444					
022100稅捐及規費	343,150	575,450	2,000	400,000		
023100保險費	45,190					
024900臨時人員酬金		2,667,408				
025000按日按件計資酬金	276,000	82,000	28,000	22,000	24,000	60,000
025100委辦費	200,000					
027100物品	4,701,209	111,150	20,476	369,000	14,500	4,096,069
027900一般事務費	20,633,596	1,217,224	11,779,636	9,564,517	338,565	8,293,969
028100房屋建築養護費	1,964,517					
028200車輛及辦公器具養護費	758,572					
028300設施及機械設備養護費	1,286,542					
029100國內旅費	83,700	80,600	7,750	31,000	24,800	99,200
029500短程車資	35,315	39,568	11,546	22,855	15,135	1,973
029800特別費	180,000					
030000設備及投資						10,149,000
030100土地						

臺北市稅捐稽徵處

各項費用彙計表

中華民國108年度

單位：新臺幣元

工作計畫名稱及編號	34040910101 行政管理	34040910401 財產稅稽徵	34040910402 機會稅稽徵	34040910403 稅務管理	34040910404 違章及行政救濟	34040910405 電子資料處理
第一、二級用途別 科目名稱及編號						
030200房屋建築及設備費						
030600資訊軟硬體設備費						10,149,000
031900雜項設備費						
040000獎補助費				2,300,000	350,000	
045600獎勵及慰問				2,300,000	350,000	

臺北市稅捐稽徵處
各項費用彙計表(續)

中華民國108年度

單位：新臺幣元

工作計畫名稱及編號	34040919001 土地購置	34040919002 營建工程	34040919004 其他設備	合 計		
第一、二級用途別 科目名稱及編號						
合 計	96,000	15,466,000	3,623,000	975,378,000		
010000人事費				794,942,000		
010300法定編制人員待遇				519,269,113		
010500技工及工友待遇				15,540,000		
011100獎金				118,614,311		
012100其他給與				20,555,200		
013100加班值班費				23,566,975		
014100退休退職給付				1,049,958		
014200退休離職儲金				46,661,739		
015100保險				49,684,704		
020000業務費				148,452,000		
020100教育訓練費				192,000		
020200水電費				9,718,765		
020300通訊費				51,948,104		
021300資訊服務費				15,541,505		
021400其他業務租金				543,444		
022100稅捐及規費				1,320,600		
023100保險費				45,190		
024900臨時人員酬金				2,667,408		
025000按日按件計資酬金				492,000		
025100委辦費				200,000		
027100物品				9,312,404		
027900一般事務費				51,827,507		
028100房屋建築養護費				1,964,517		
028200車輛及辦公器具養護費				758,572		
028300設施及機械設備養護費				1,286,542		
029100國內旅費				327,050		
029500短程車資				126,392		
029800特別費				180,000		
030000設備及投資	96,000	15,466,000	3,623,000	29,334,000		
030100土地	96,000			96,000		

臺北市稅捐稽徵處
各項費用彙計表(續)

中華民國108年度

單位：新臺幣元

工作計畫名稱及編號	34040919001 土地購置	34040919002 營建工程	34040919004 其他設備	合 計		
第一、二級用途別 科目名稱及編號						
030200房屋建築及設備費		15,466,000		15,466,000		
030600資訊軟硬體設備費				10,149,000		
031900雜項設備費			3,623,000	3,623,000		
040000獎補助費				2,650,000		
045600獎勵及慰問				2,650,000		

臺北市稅捐稽徵處

人 事 費 彙 計 表

中華民國108年度

單位：新臺幣元

類別	預算員額	全年度人事費											備註	
		民意代表待遇	政務人員待遇	法定編制人員待遇	約聘僱人員待遇	技工及工友待遇	獎金	其他給與	加班值班費	退休退職給付	退休離職儲金	保險		合計
合計	833			519,269,113		15,540,000	118,614,311	20,555,200	23,566,975	1,049,958	46,661,739	49,684,704	794,942,000	
正式員額	788			519,269,113			114,081,811	11,728,000	13,499,168		42,281,401	45,227,919	746,087,412	
職員	788			519,269,113			114,081,811	11,728,000	13,499,168		42,281,401	45,227,919	746,087,412	(人員維持費) 駐衛警3人
技工	15					5,400,000	1,575,000	120,000	240,000		1,522,155	1,548,594	10,405,749	
駕駛	1					396,000	115,500	8,000	17,600		111,677	113,608	762,385	
工友	29					9,744,000	2,842,000	232,000	432,912	1,049,958	2,746,506	2,794,583	19,841,959	
其他人事費								8,467,200	9,377,295				17,844,495	

臺北市稅捐稽徵處 各項費用分攤表

中華民國108年度

單位：新臺幣元

科目名稱	預定完成工作總數		合辦單位	分攤方式	分攤比率 %	總經費	本年度預算數				說明
	單位	數量					設 備 及 投 資				
							合計	施工費用	工程 管理費	委外費用	
營建工程		205,342.50				9,779,509,427	738,192,000	701,197,652	5,138,703	31,855,645	本項係合建工程，由臺北市住宅基金主辦，總經費9,382,813,753元，本處計分攤113,268,182元。
廣慈博愛園區南區新建工程分攤款(工程費)	平方公尺	115,988.50	臺北市政府都市發展局	依建造結構及使用面積比率	59.29	5,563,070,274	410,137,000	407,536,000	2,601,000		
	平方公尺	42,606.40	臺北市政府社會局	依建造結構及使用面積比率	20.29	1,903,772,910	142,597,000	141,707,000	890,000		
	平方公尺	4,800.00	臺北市立圖書館	依建造結構及使用面積比率	2.10	197,039,089	13,491,000	13,399,000	92,000		
	平方公尺	130.00	臺北市政府公共運輸處	依建造結構及使用面積比率	0.05	4,691,407	255,000	253,000	2,000		
	平方公尺	8,704.00	臺北市政府衛生局	依建造結構及使用面積比率	3.80	356,546,923	26,488,000	26,322,000	166,000		
	平方公尺	15,855.43	臺北市信義區公所	依建造結構及使用面積比率	6.92	653,429,981	42,348,000	42,045,000	303,000		
	平方公尺	3,595.87	財政部臺北國稅局信義分局	依建造結構及使用面積比率	1.57	145,631,768	9,604,000	9,535,000	69,000		
	平方公尺	3,013.98	臺北市選舉委員會	依建造結構及使用面積比率	1.32	122,065,160	8,050,000	7,992,000	58,000		
	平方公尺	1,207.97	臺北市就業服務處(信義區就業服務站)	依建造結構及使用面積比率	0.53	49,524,713	3,226,000	3,203,000	23,000		
	平方公尺	2,760.96	臺北市稅捐稽徵處信義分處	依建造結構及使用面積比率	1.21	113,268,182	7,374,000	7,321,000	53,000		
	平方公尺	3,090.54	臺北市信義區戶政事務所	依建造結構及使用面積比率	1.35	126,764,143	8,254,000	8,195,000	59,000		
	平方公尺	2,219.19	臺北市信義區健康服務中心	依建造結構及使用面積比率	0.97	91,012,184	5,927,000	5,885,000	42,000		
	平方公尺	615.86	臺北市政府環境保護局(信義區清潔隊)	依建造結構及使用面積比率	0.27	25,260,321	1,645,000	1,633,000	12,000		
	平方公尺	453.71	臺北市政府警察局少年警察隊(信義區少輔組)	依建造結構及使用面積比率	0.20	18,482,998	1,212,000	1,203,000	9,000		
	平方公尺	300.09	臺北市政府民政局	依建造結構及使用面積比率	0.13	12,253,700	802,000	796,000	6,000		

臺北市稅捐稽徵處 各項費用分攤表

中華民國108年度

單位：新臺幣元

科目名稱	預定完成工作總數		合辦單位	分攤方式	分攤比率 %	總經費	本年度預算數				說明
	單位	數量					設 備 及 投 資				
							合計	施工費用	工程 管理費	委外費用	
廣慈博愛 園區南區 新建工程 分攤款(委 託技術服 務費)		205,342.50			100	365,287,651	30,476,000			30,476,000	本項係合 建工程， 由臺北市 住宅基金 主辦，總 經費
	平方公尺	115,988.50	臺北市政 府都市發 展局	依建造結 構及使用 面積比率	59.29	219,147,819	17,554,000			17,554,000	365,287, 651元，本 處計分攤
	平方公尺	42,606.40	臺北市政 府社會局	依建造結 構及使用 面積比率	20.29	72,084,536	7,208,000			7,208,000	4,400,005 元。
	平方公尺	4,800.00	臺北市立 圖書館	依建造結 構及使用 面積比率	2.10	7,601,715	603,000			603,000	
	平方公尺	130.00	臺北市政 府公共運 輸處	依建造結 構及使用 面積比率	0.05	177,636					
	平方公尺	8,704.00	臺北市政 府衛生局	依建造結 構及使用 面積比率	3.80	13,522,468	1,327,000			1,327,000	
	平方公尺	15,855.43	臺北市信 義區公所	依建造結 構及使用 面積比率	6.92	28,310,931	1,812,000			1,812,000	
	平方公尺	3,595.87	財政部臺 北國稅局 信義分局	依建造結 構及使用 面積比率	1.57	4,068,840	411,000			411,000	
	平方公尺	3,013.98	臺北市選 舉委員會	依建造結 構及使用 面積比率	1.32	3,410,407	344,000			344,000	
	平方公尺	1,207.97	臺北市就 業服務處 (信義區就 業服務站)	依建造結 構及使用 面積比率	0.53	1,924,346	138,000			138,000	
	平方公尺	2,760.96	臺北市稅 捐稽徵處 信義分處	依建造結 構及使用 面積比率	1.21	4,400,005	316,000			316,000	
	平方公尺	3,090.54	臺北市信 義區戶政 事務所	依建造結 構及使用 面積比率	1.35	4,924,664	353,000			353,000	
	平方公尺	2,219.19	臺北市信 義區健康 服務中心	依建造結 構及使用 面積比率	0.97	3,535,928	254,000			254,000	
	平方公尺	615.86	臺北市政 府環境保 護局(信義 區清潔隊)	依建造結 構及使用 面積比率	0.27	981,349	70,000			70,000	
	平方公尺	453.71	臺北市政 府警察局 少年警察 隊(信義區 少輔組)	依建造結 構及使用 面積比率	0.20	720,082	52,000			52,000	
	平方公尺	300.09	臺北市政 府民政局	依建造結 構及使用 面積比率	0.13	476,925	34,000			34,000	

臺北市稅捐稽徵處 各項費用分攤表

中華民國108年度

單位：新臺幣元

科目名稱	預定完成工作總數		合辦單位	分攤方式	分攤比率 %	總經費	本 年 度 預 算 數				說 明
	單位	數量					設 備 及 投 資				
							合 計	施 工 費 用	工 程 管 理 費	委 外 費 用	
文山區行政中心大樓電梯設備汰換更新工程分攤款		1.00			100	10,511,840	10,087,000	9,466,670	306,744	313,586	本項工程係配合臺北市文山區公所編列，總工程經費10,511,840元，本處計分攤1,324,492元，截至本年度累計編列1,324,308元，餘184元不再編列。
	式	1.00	臺北市文山區公所	依使用面積比率	40.90	4,299,343	4,126,000	3,872,000	125,743	128,257	
			臺北市文山區戶政事務所		14.20	1,492,681	1,432,000	1,344,400	43,071	44,529	
			臺北市文山區健康服務中心		11.90	1,250,909	1,200,000	1,126,200	36,483	37,317	
			臺北市政府環境保護局文山區清潔隊		2.30	241,772	232,000	217,738	7,050	7,212	
			臺北市稅捐稽徵處文山分處所		12.60	1,324,492	1,271,000	1,192,738	38,750	39,512	
			財政部臺北國稅局文山稽徵所		16.90	1,776,501	1,705,000	1,600,027	51,977	52,996	
			臺北市立文山特殊教育學校		1.20	126,142	121,000	113,567	3,670	3,763	
興隆市場屋頂防水與部分外牆及磁磚修繕工程分攤款		9,102.91			100	14,888,183	10,211,000	9,391,869	297,271	521,860	本項工程係配合臺北市市場處編列，總工程經費14,888,183元，本處計分攤2,136,454元，截至本年度累計編列2,135,890元，餘564元不再編列。
	平方公尺	5,521.79	臺北市市場處	依使用面積比率	60.66	9,031,172	6,195,000	5,697,107	181,332	316,561	
	平方公尺	1,306.66	臺北市稅捐稽徵處文山分處		14.35	2,136,454	1,465,000	1,347,733	42,380	74,887	
	平方公尺	943.56	財政部臺北國稅局		10.37	1,543,905	1,059,000	973,937	30,946	54,117	
	平方公尺	905.00	臺北市文山區公所		9.94	1,479,885	1,015,000	933,552	29,575	51,873	
	平方公尺	290.50	臺北市政府財政局		3.19	474,933	325,000	299,601	8,752	16,647	
	平方公尺	135.40	臺北市環境保護局		1.49	221,834	152,000	139,939	4,286	7,775	
大安區行政中心停車場坡道改善工程分攤款		1.00			100	412,000	412,000	365,247	12,784	33,969	本項工程係配合臺北市大安區公所編列，總工程經費412,000元
	式	1.00	臺北市大安區公所	依使用面積比率	32.15	133,000	133,000	117,909	4,127	10,964	

臺北市稅捐稽徵處 各項費用分攤表

中華民國108年度

單位：新臺幣元

科目名稱	預定完成工作總數		合辦單位	分攤方式	分攤比率 %	總經費	本年度預算數				說明	
	單位	數量					設 備 及 投 資					
							合計	施工費用	工程 管理費	委外費用		
內湖行政大樓地下一樓停車場整修工程分攤款	式	1.00	臺北市大安區戶政事務所	依使用面積比率	17.83	73,000	73,000	64,715	2,265	6,020	，本處計分攤62,000元。 本項工程係配合臺北市內湖區公所編列，總工程經費1,161,000元，本處計分攤121,000元。	
			財政部臺北國稅局大安分局		35.01	144,000	144,000	127,659	4,468	11,873		
			臺北市稅捐稽徵處大安分處		15.01	62,000	62,000	54,964	1,924	5,112		
			合計		100	1,161,000	1,161,000	1,073,983	37,600	49,417		
		內湖區公所	1.00		45.08	523,000	523,000	483,774	16,949	22,277		
					臺北市中山地政事務所	1.33	15,000	15,000	13,843	500		657
					臺北市內湖區健康服務中心	7.25	84,000	84,000	77,691	2,726		3,583
					臺北市內湖區戶政事務所	13.60	158,000	158,000	146,165	5,114		6,721
					臺北市就業服務處內湖服務站	1.77	21,000	21,000	19,459	666		875
					臺北市立圖書館內湖分館	13.68	159,000	159,000	147,096	5,144		6,760
					臺北市稅捐稽徵處內湖分處	10.42	121,000	121,000	111,933	3,918		5,149
					財政部臺北國稅局內湖稽徵所	3.38	39,000	39,000	36,059	1,271		1,670
					臺北市立聯合醫院(忠孝院區內湖門診部)	3.49	41,000	41,000	37,963	1,312		1,725
松江市場汰換電梯工程分攤款	式	1.00	60	950,000	950,000	950,000			本項工程係配合財政部臺北國稅局中南稽徵所編列，總工程經費950,000元，本處計分攤380,000元。			
財政部臺北國稅局中南稽徵所	40.00	380,000	380,000	380,000								
		1.00	10.00	95,000	95,000	95,000						

臺北市稅捐稽徵處 各項費用分攤表

中華民國108年度

單位：新臺幣元

科目名稱	預定完成工作總數		合辦單位	分攤方式	分攤比率 %	總經費	本年度預算數				說明					
	單位	數量					設 備 及 投 資									
							合計	施工費用	工程 管理費	委外費用						
興隆市場大樓周圍柏油及水溝蓋整修工程分攤款	式	1.00	臺北市中山區公所	依使用面積比率	10.00	95,000	95,000	95,000				本項工程係配合臺北市市場處編列，總工程經費3,269,000元，本處計分攤469,000元。				
			臺北市稅捐稽徵處中南分處		40.00	380,000	380,000	380,000								
			臺北市市場處		60.66	1,984,000	1,984,000	1,774,234	61,263	148,503						
			臺北市稅捐稽徵處文山分處		14.35	469,000	469,000	419,721	14,148	35,131						
			財政部臺北國稅局		10.37	339,000	339,000	303,310	10,303	25,387						
			臺北市文山區公所		9.94	325,000	325,000	290,733	9,933	24,334						
			臺北市政府財政局		3.19	104,000	104,000	93,304	2,886	7,810						
			臺北市環境保護局		1.49	48,000	48,000	43,581	771	3,648						
			萬華區行政中心建築物耐震能力詳細評估分攤款		式	1.00	臺北市萬華區公所	依使用面積比率	100	810,211	810,211				810,211	本項工程係配合臺北市萬華區公所編列，總工程經費810,211元，本處計分攤108,000元。
			臺北市市場處				26.70		216,211	216,211				216,211		
臺北市萬華區戶政事務所	26.70	216,000	216,000						216,000							
臺北市稅捐稽徵處萬華分處	13.30	108,000	108,000						108,000							
臺北市建地政事務所	13.30	108,000	108,000						108,000							
臺北市建成地政事務所	20.00	162,000	162,000						162,000							

臺北市稅捐稽徵處

公務車輛明細表

中華民國108年度

單位：新臺幣元

業務計畫 及工作計 畫名稱	車輛 數	車輛 種類	乘客 人數 (不含 司機)	購置 年月	汽缸總 排氣量 (立方 公分)	牌照稅 (全年)	燃料使 用費 (全年)	油料費(全年)			養 護 費	車輛 保 險 費	車輛 檢 驗 費	備註
								數量 (公升)	單價 (元)	金額				
一般行政 行政管理		現有車輛				85,730	48,960			360,690	336,572	24,310	3,000	
	1	小客車		09705	1497	7,120	4,800	1,140	27.5	31,350	49,000	2,483	750	1510-QZ
	1	重型公務機 車	1	08811	124		450	150	27.5	4,125	1,620	711		971-BFH
	1	重型公務機 車	1	08811	124		450	150	27.5	4,125	1,620	711		972-BFH
	1	客貨兩用車	4	10203	2300	11,230	6,180	1,668	27.5	45,870	46,333	2,915	450	AAC-2511
	1	客貨兩用車	4	10203	2300	11,230	6,180	1,668	27.5	45,870	46,333	2,915	450	AAC-2513
	1	客貨兩用車	4	10203	2300	11,230	6,180	1,668	27.5	45,870	46,333	2,915	450	AAC-2517
	1	客貨兩用車	4	10203	2300	11,230	6,180	1,668	27.5	45,870	46,333	2,915	450	AAC-2519
	1	客貨兩用車	4	10303	1998	11,230	6,180	1,668	27.5	45,870	33,000	2,915	450	AGC-6716
	1	客貨兩用車	7	10401	2351	11,230	6,180	1,668	27.5	45,870	33,000	2,915		AKL-0872
	1	客貨兩用車	7	10401	2351	11,230	6,180	1,668	27.5	45,870	33,000	2,915		AKL-0873
		合計				85,730	48,960			360,690	336,572	24,310	3,000	

臺北市稅捐稽徵處

繼續性計畫分年資金需求表

中華民國108年度

單位：新臺幣元

計畫項目	全程計畫 總金額	分年資金需求							備註
		以前年度 預算數	108年度	109年度	110年度	111年度	112年度	113年度以後	
總計	121,128,385	6,924,741	10,426,000	40,321,000	63,456,644	-	-	-	
一般建築及設備	121,128,385	6,924,741	10,426,000	40,321,000	63,456,644	-	-	-	
營建工程	121,128,385	6,924,741	10,426,000	40,321,000	63,456,644	-	-	-	
廳舍興建工程	117,668,187	6,200,543	7,690,000	40,321,000	63,456,644	-	-	-	
廣慈博愛園區 南區新建工程 分攤款(工程 費)	113,268,182	3,680,749	7,374,000	39,611,000	62,602,433	-	-	-	本項係合建工程， 由臺北市住宅基金 主辦，總經費 9,382,813,753元， 本處分攤 113,268,182元。
廣慈博愛園區 南區新建工程 分攤款(委託 技術服務費)	4,400,005	2,519,794	316,000	710,000	854,211	-	-	-	本項係合建工程， 由臺北市住宅基金 主辦，總經費 365,287,651元，本 處分攤4,400,005 元。
配合各行政中 心工程	3,460,198	724,198	2,736,000	-	-	-	-	-	
文山區行政中 心大樓電梯設 備汰換更新工 程分攤款	1,324,308	53,308	1,271,000	-	-	-	-	-	本項工程係配合臺 北市文山區公所編 列，總經費 10,511,840元，市 議會審定總工程費 分攤款1,324,492 元，截至本年度累 計編列1,324,308 元，餘184元不再編 列。
興隆市場屋頂 防水與部分外 牆及磁磚修繕 工程分攤款	2,135,890	670,890	1,465,000	-	-	-	-	-	本項工程係配合臺 北市市場處編列， 總經費14,888,183 元，市議會審定總 工程費分攤款 2,136,454元，截至 本年度累計編列 2,135,890元，餘 564元不再編列。

本 頁 空 白

歲出按職能及經

中華民國108

職能別分類	經濟性分類	經常支出							資本支出					
		受僱人員報酬	購買支出 商品及勞務	債務利息	土地租金支出	經常移轉			經常支出合計	投資及增資				
						對企業	對非營利 機構及民間	對政府		對國外	對營業基金	對非營業 基金特種	對民間企業	
總計		798,101	145,293					2,650			946,044			
01 一般公共事務		798,101	145,293					2,650			946,044			
02 防衛														
03 公共秩序與安全														
04 教育														
05 保健														
06 社會安全與福利														
07 住宅及社區服務														
08 娛樂、文化與宗教														
09 燃料與能源														
10 農、林、漁、牧業														
11 礦業、製造業及營造業														
12 運輸及通信														
13 其他經濟服務														
14 環境保護														
15 其他支出														

捐稽徵處

濟性綜合分類表

年度

單位：新臺幣千元

資本支出														
資本移轉				土地購入	無形資產購入	固定資本形成							資本支出合計	總計
對企業	對非營利 家庭及 民間機構	對政府	對國外			住宅	非住宅 房屋	營建 工程	運輸 工具	資訊 軟體	其他 設備 及	土地 改良		
				96			15,466			4,239	9,533		29,334	975,378
				96			15,466			4,239	9,533		29,334	975,378