

年度-預算案

機關編號

04-091

中華民國 110 年度

## 臺北市總預算案

### 臺北市稅捐稽徵處單位預算

臺北市稅捐稽徵處 編

# 臺北市稅捐稽徵處

## 目次

中華民國 110 年度

一、預算總說明	第	1 頁
二、主要表		
(一)歲入預算表	第	7 頁
(二)歲出預算表	第	10 頁
三、附屬表		
(一)歲入項目說明提要與預算明細表	第	13 頁
(二)歲出計畫說明提要與各項費用明細表	第	43 頁
1. 一般行政		
行政管理	第	43 頁
2. 稅捐稽徵業務		
財產稅稽徵	第	53 頁
機會稅稽徵	第	57 頁
稅務管理	第	60 頁
違章及行政救濟	第	63 頁
電子資料處理	第	65 頁
3. 一般建築及設備		
土地購置	第	69 頁
營建工程	第	70 頁
其他設備	第	75 頁
(三)人事費分析表	第	77 頁
四、參考表		
(一)歲出一級用途別科目分析表	第	79 頁
(二)資本支出分析表	第	80 頁
(三)各項費用彙計表	第	81 頁
(四)人事費彙計表	第	85 頁
(五)各項費用分攤表	第	86 頁
(六)公務車輛明細表	第	92 頁
(七)繼續性計畫分年資金需求表	第	93 頁
(八)新興計畫分年資金需求表	第	94 頁
(九)歲出按職能及經濟性綜合分類表	第	96 頁

# 一、預算總說明

# 臺北市稅捐稽徵處

## 預算總說明

中華民國 110 年度

### 一、現行法定職掌及組織系統圖：

(一) 機關主要職掌：本處組織規程依臺北市政府財政局組織規程第 8 條規定訂定，並奉臺北市政府 93.7.30 府法三字第 09312725300 號令修正，隸屬於臺北市政府財政局監督指揮，辦理本市地價稅、土地增值稅、房屋稅、契稅、印花稅、娛樂稅、使用牌照稅、稅務管理、電子資料處理等稽徵業務。

(二) 內部分層業務：本處置處長 1 人、副處長 2 人、主任秘書 1 人，下設企劃服務、財產稅、機會稅、稅務管理、法務等 5 科，資訊、秘書、會計、人事、政風等 5 室及大安、松山、中正、中山、信義、大同、萬華、士林、內湖、北投、文山、南港等 12 分處。預算員額 828 人，包括職員 784 人、駐衛警 2 人、技工 15 人、工友 26 人、駕駛 1 人，各科室及分處職掌如下：

企劃服務科：宣導、管制、服務等事項。

財產稅科：地價稅、土地增值稅、房屋稅、契稅等稽徵事項。

機會稅科：印花稅、娛樂稅、使用牌照稅等稽徵事項。

稅務管理科：欠稅之清理、保全、執行及稅務管理等事項。

法務科：違章查緝、違章審理、違章管制及行政救濟等事項。

資訊室：電腦管理、課稅資料處理、辦公室自動化、資訊安全及個人資料保護管理制度等事項。

秘書室：文書檔案、事務、出納、採購及不屬其他各科室事務等事項。

會計室：依法辦理歲計、會計及統計事項。

人事室：依法辦理人事管理事項。

政風室：依法辦理端正政風、公務機密維護及機關安全維護等事項。

大安、松山、中正、中山、信義、大同、萬華、士林、內湖、北投、文山、南港分處：辦理財產稅、機會稅查徵、稅務管理及宣導等事項。

# 臺北市稅捐稽徵處

## 預算總說明

中華民國 110 年度

(三) 組織系統圖

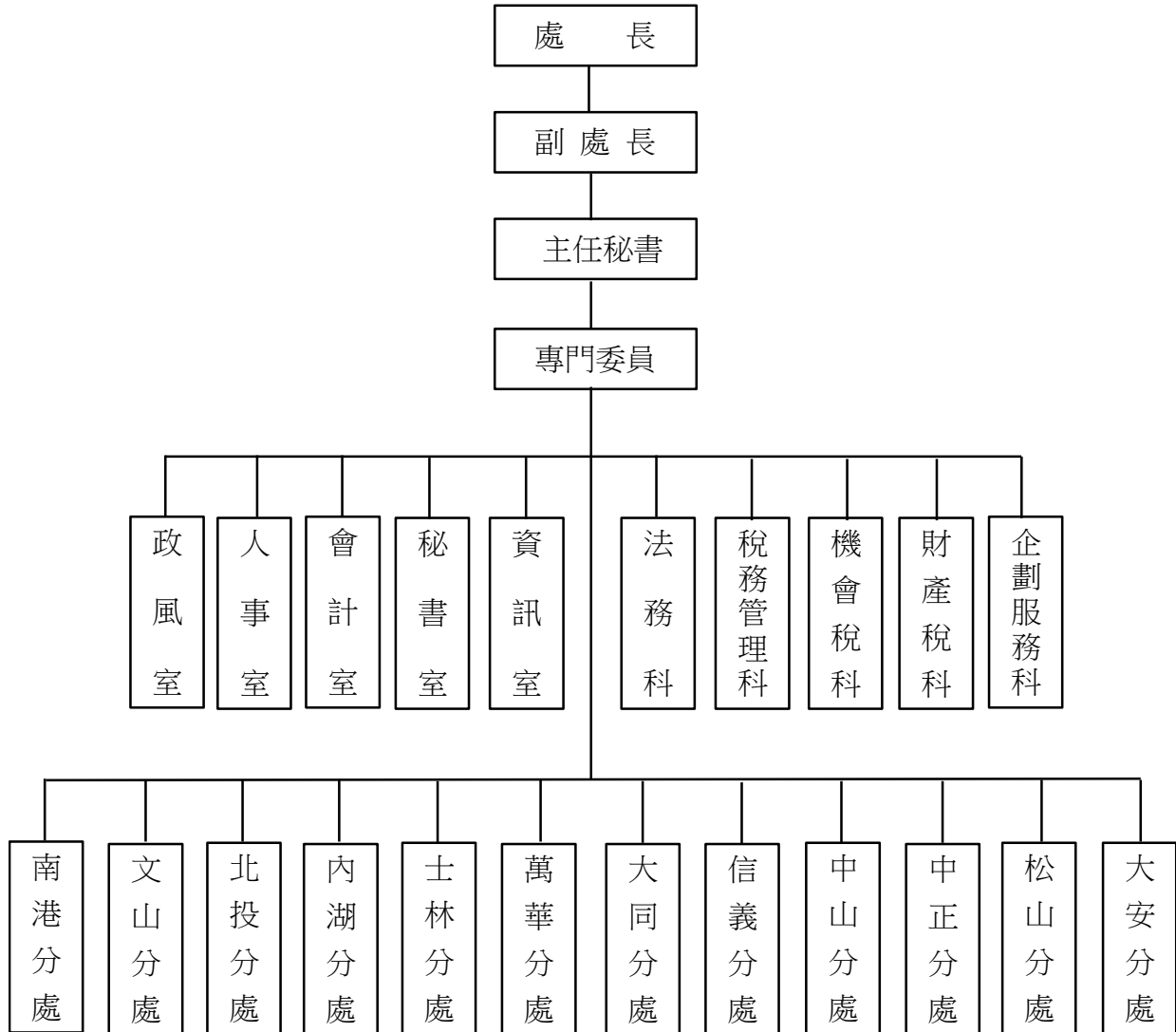

# 臺北市稅捐稽徵處

## 預 算 總 說 明

中華民國 110 年度

### 二、前年度及上年度已過期間計畫實施及預算執行情形：

#### (一) 前(108)年度計畫實施成果及決算辦理概況：

單位：新臺幣元

計畫名稱	前年度預算數	前年度決算數	決算數占預算數百分比
稅捐稽徵處	983,278,000	955,037,035	97.13%
一般行政	839,284,000	820,767,833	97.79%
行政管理	839,284,000	820,767,833	97.79%
稅捐稽徵業務	116,909,000	108,481,817	92.79%
財產稅稽徵	24,630,000	23,581,771	95.74%
機會稅稽徵	21,375,000	19,539,422	91.41%
稅務管理	26,309,000	22,147,152	84.18%
違章及行政救濟	767,000	565,270	73.70%
電子資料處理	43,828,000	42,648,202	97.31%
一般建築及設備	19,185,000	17,887,385	93.24%
土地購置	96,000	0	0.00%
營建工程	15,466,000	14,300,718	92.47%
其他設備	3,623,000	3,586,667	99.00%
接受補助建設支出	7,900,000	7,900,000	100.00%
接受中央各部會補助建設支出	7,900,000	7,900,000	100.00%

臺北市稅捐稽徵處  
預 算 總 說 明

中華民國 110 年度

(二) 上(109)年度已過期間計畫實施及預算執行情形：

1. 計畫實施情形：上(109)年度各項業務均能按預定計畫進度執行。
2. 預算執行情形：截至 109 年 5 月底止預算執行情形如下：

單位：新臺幣元

計畫名稱	109年度預算數	截至5月底止 分配數	截至5月底止 執行數	執行數占分配數 百分比
合 計	1,054,941,000	608,366,935	571,794,380	93.99%
一般行政	837,222,000	460,841,801	432,332,039	93.81%
稅捐稽徵業務	111,611,000	46,863,144	38,800,851	82.80%
一般建築及設備	102,256,000	96,809,990	96,809,990	100.00%
接受補助建設支出	3,852,000	3,852,000	3,851,500	99.99%

三、本年度施政(業務及工作)計畫重點及預算提要：

(一) 本年度計畫重點及預期績效：

1. 一般行政：

行政管理：加強辦理文書、總務、會計、人事、待遇、政風、檔案及人民申請案件等綜合業務以增進行政效率；辦理稅務服務、稅務政令宣導、稅務檢查與研究發展業務，提高市民納稅意願。

2. 稅捐稽徵業務：

(1)財產稅稽徵：辦理地價稅稽徵行政、地籍資料異動之釐正及減免稅地、特別稅率用地之審理；辦理房屋稅稽徵行政、加強稅籍釐正作業；配合財政部專案計畫，執行各項清查作業；辦理土地增值稅稽徵行政、申報案件稅額核定事項；辦理契稅稽徵行政、申報案件稅額核定事項。

(2)機會稅稽徵：辦理印花稅稽徵行政、實施印花稅專案檢查；辦理娛樂稅稽徵行政；辦理使用牌照稅稽徵行政，加強車輛稅籍資料之管理與釐正，並運用車牌自動辨識系統及停車格等資料加強查核。

(3)稅務管理：加強清理舊欠，防止新欠，以裕庫收；推動多元繳稅作業及主動辦理退稅，提升為民服務品質。

(4)違章及行政救濟：加強查緝及審理逃漏稅違章案件，以遏止逃漏稅風氣；秉持依法行政，保障納稅人權益理念，辦理行政救濟案件。

# 臺北市稅捐稽徵處

## 預算總說明

中華民國 110 年度

- (5)電子資料處理：達成稽徵業務全面自動化、行政管理業務自動化、自動化櫃臺作業、提升網際網路資訊服務網功能、汰換各種老舊設備、廣續執行全國首家資安及個資國際標準四合一整合驗證(「ISO 27001：2013 資訊安全管理」、「BS10012:2017 個人資料管理」、「ISO29100:2011 隱私框架」及「ISO29151:2017 個資保護控制」)，並將總處及分處機房納入認證範圍等。
3. 一般建築及設備：
- (1)土地購置：承受欠稅納稅義務人之土地。
- (2)營建工程：廣慈博愛園區新建工程分攤款、廣慈博愛園區室內裝修工程分攤款及配合各行政中心工程。
- (3)其他設備：購置雜項設備。
- (二) 本年度預算提要及成本分析：
1. 歲入：本年度預算共列 73,589,714,000 元，其中稅課收入 73,460,000,000 元，罰款及賠償收入 115,825,000 元，規費收入 988,000 元，財產收入 10,791,000 元，其他收入 2,110,000 元。
2. 歲出：本年度預算共列 955,237,000 元，其中經常門 930,923,000 元，資本門 24,314,000 元，其明細如下：
- (1)一般行政預算共列 824,469,000 元，包括人事費 782,260,000 元，業務費 42,209,000 元。
- (2)稅捐稽徵業務預算共列 111,538,000 元，包括業務費 103,654,000 元，獎補助費 2,800,000 元，設備及投資 5,084,000 元。
- (3)一般建築及設備預算共列 19,230,000 元，包括土地購置 100,000 元，營建工程 10,877,000 元，其他設備 8,253,000 元。



臺北市稅捐稽徵處  
預 算 總 說 明

中華民國 110 年度

3. 成本分析：

單位：新臺幣元

110 年 度	歲 入 預 算 數			歲出預算數	每千元成本 (不含人事費)
	市 庫	國 庫	合 計		
財產稅稽徵	60,895,000,000		60,895,000,000	24,656,000	0.40
地 價 稅	27,526,000,000		27,526,000,000		
土地增值稅	16,400,000,000		16,400,000,000		
房 屋 稅	15,400,000,000		15,400,000,000		
契 稅	1,569,000,000		1,569,000,000		
機會稅稽徵	12,565,000,000		12,565,000,000	20,395,000	1.62
印 花 稅	4,870,000,000		4,870,000,000		
娛 樂 稅	245,000,000		245,000,000		
使用牌照稅	7,450,000,000		7,450,000,000		

## 二、主 要 表

# 臺北市稅捐稽徵處

## 歲入預算表

中華民國110年度

單位：新臺幣千元

款	項	目	節	名稱及編號	本年度預算數			上年度 預算數	前年度 決算數	本年度與 上年度比較	說 明
					合計	經常門	資本門				
				合 計	73,589,714	73,589,714	-	73,443,979	75,218,808	145,735	
01				0100000000 稅課收入	73,460,000	73,460,000	-	73,331,000	75,062,532	129,000	
	002			0104091000 臺北市稅捐稽徵處	73,460,000	73,460,000	-	73,331,000	75,062,532	129,000	
		01		0104091100 印花稅	4,870,000	4,870,000	-	4,700,000	5,076,360	170,000	
			01	0104091101 印花稅	4,870,000	4,870,000	-	4,700,000	5,076,360	170,000	本年度預算數係印花稅收入。
			02	01040911200 使用牌照稅	7,450,000	7,450,000	-	7,500,000	7,512,360	-50,000	
			01	01040911201 使用牌照稅	7,450,000	7,450,000	-	7,500,000	7,512,360	-50,000	本年度預算數係使用牌照稅收入。
			03	01040911300 土地稅	43,926,000	43,926,000	-	43,991,000	45,733,139	-65,000	
			01	01040911301 地價稅	27,526,000	27,526,000	-	27,791,000	27,484,179	-265,000	本年度預算數係地價稅收入。
			02	01040911302 土地增值稅	16,400,000	16,400,000	-	16,200,000	18,248,960	200,000	本年度預算數係土地增值稅收入。
			04	01040911400 房屋稅	15,400,000	15,400,000	-	15,340,000	14,822,438	60,000	
			01	01040911401 房屋稅	15,400,000	15,400,000	-	15,340,000	14,822,438	60,000	本年度預算數係房屋稅收入。
			05	01040911500 契稅	1,569,000	1,569,000	-	1,540,000	1,650,386	29,000	
			01	01040911501 契稅	1,569,000	1,569,000	-	1,540,000	1,650,386	29,000	本年度預算數係契稅收入。
			06	01040911600 娛樂稅	245,000	245,000	-	260,000	267,849	-15,000	
			01	01040911601 娛樂稅	245,000	245,000	-	260,000	267,849	-15,000	本年度預算數係娛樂稅收入。
02				0400000000 罰款及賠償收入	115,825	115,825	-	93,025	131,603	22,800	
	038			0404091000 臺北市稅捐稽徵處	115,825	115,825	-	93,025	131,603	22,800	

# 臺北市稅捐稽徵處

## 歲入預算表

中華民國110年度

單位：新臺幣千元

款	項	目	節	名稱及編號	本年度預算數			上年度預算數	前年度決算數	本年度與上年度比較	說明
					合計	經常門	資本門				
		01		04040910100 罰金罰鍰及息金	115,795	115,795	-	93,000	131,570	22,795	
			01	04040910101 罰金罰鍰	38,000	38,000	-	36,000	39,044	2,000	本年度預算數係稅務違章漏稅案件之罰鍰收入。
			02	04040910102 息金	77,795	77,795	-	57,000	92,526	20,795	本年度預算數係滯納金及息報金收入。
		02		04040910300 賠償收入	30	30	-	25	33	5	
			01	04040910301 一般賠償收入	30	30	-	25	33	5	本年度預算數係各項採購案違約罰款收入等。
03				05000000000 規費收入	988	988	-	1,128	906	-140	
	035			05040910000 臺北市稅捐稽徵處	988	988	-	1,128	906	-140	
		01		05040910300 使用規費收入	988	988	-	1,128	906	-140	
			01	05040910303 資料使用費	787	787	-	927	700	-140	本年度預算數係債權人申請查詢債務人財產、所得資料，與納稅義務人申請閱覽課稅資料或查閱卷宗之收入。
			02	05040910306 場地設施使用費	201	201	-	201	206	-	本年度預算數係收取員工停車費收入。
04				07000000000 財產收入	10,791	10,791	-	12,960	13,132	-2,169	
	039			07040910000 臺北市稅捐稽徵處	10,791	10,791	-	12,960	13,132	-2,169	
		01		07040910100 財產孳息	10,661	10,661	-	11,508	12,884	-847	
			01	07040910101 利息收入	-	-	-	-	1,375	-	前年度決算數係訴訟案件法定遲延等利息，及經管台北富邦銀行及郵局專戶存款利息等收入，本年度及上年度均無預算數。
			02	07040910103 租金收入	10,661	10,661	-	11,508	11,509	-847	本年度預算數內容與上年度之比較如下： 1.收取民眾使用本市市有土地之租金收入135,000元，較上年度增加2,000元。 2.收取財政部臺北國稅局使用本市房舍之租金收入8,717,000元，較上年度減少849,000元。 3.收取民營電信業者使用本市房地設置行動電話基地臺使用費收入1,809,000元，較上年度無增減。

# 臺北市稅捐稽徵處

## 歲入預算表

中華民國110年度

單位：新臺幣千元

款	項	目	節	名稱及編號	本年度預算數			上年度預算數	前年度決算數	本年度與上年度比較	說明
					合計	經常門	資本門				
06	017	02		07040910500 廢舊物資售價	130	130	-	1,452	248	-1,322	本年度預算數係報廢冷氣機、電腦螢幕、主機及印表機等變賣收入。
			01	07040910501 廢舊物資售價	130	130	-	1,452	248	-1,322	
				09000000000 補助及協助收入	-	-	-	3,852	7,900	-3,852	
				09040910000 臺北市稅捐稽徵處	-	-	-	3,852	7,900	-3,852	
			01	09040910100 上級政府補助收入	-	-	-	3,852	7,900	-3,852	
08	036	01	01	09040910102 計畫型補助收入	-	-	-	3,852	7,900	-3,852	上年度預算數係財政部補助辦理「前瞻基礎建設計畫－強化政府基層機關資安防護及區域聯防計畫」補助收入。
				12000000000 其他收入	2,110	2,110	-	2,014	2,735	96	
				12040910000 臺北市稅捐稽徵處	2,110	2,110	-	2,014	2,735	96	
				12040910200 雜項收入	2,110	2,110	-	2,014	2,735	96	
			01	12040910201 收回以前年度歲出	-	-	-	-	423	-	前年度決算數係辦理收回以前年度之強制執行事件訴訟費用、行政訴訟裁判費及娛樂稅墊付獎勵金等，本年度及上年度均無預算數。
	02	12040910210 其他雜項收入	2,110	2,110	-	2,014	2,312	96	本年度預算數內容與上年度之比較如下： 1.欠稅案件移送法務部行政執行分署後稅捐稽徵處代墊傳繳通知、扣押及收取命令等郵資回收及民事執行事件欠稅參與分配回收執行費用1,674,000元，較上年度增加97,000元。 2.減列清理逾1年待查稅款無法查明款項繳庫收入1,000元。 3.收取員工住宿公有宿舍扣繳之房租津貼及宿舍管理費收入436,000元，較上年度無增減。		

# 臺北市稅捐稽徵處

## 歲出預算表

中華民國110年度

單位：新臺幣千元

科 目				本年度預算數			上年度 預算數	前年度 決算數	本年度與 上年度比較	說 明	
款	項	目	節	名稱及編號	合計	經常門					資本門
04				0004000000 臺北市政府財政局主管	955,237	930,923	24,314	1,054,941	955,037	-99,704	
	002			0004091000 臺北市稅捐稽徵處	955,237	930,923	24,314	1,054,941	955,037	-99,704	
		01		40040910100 一般行政	824,469	824,469	-	837,222	820,768	-12,753	
			01	40040910101 行政管理	824,469	824,469	-	837,222	820,768	-12,753	本年度預算數內容與上年度之比較如下： 1.人事費782,260,000元，較上年度減列13,793,000元，依實際需要核實編列。 2.數位相機162,000元，較上年度增列108,000元。 3.總處、分處、倉庫等清潔維持費5,397,672元，較上年度增列118,068元。 4.各分處行政大樓公共費用分攤款4,787,760元，較上年度增列138,000元。 5.駐衛警保全服務1,298,172元，較上年度增列379,428元。 6.志工餐點及交通補助946,080元，較上年度增列144,840元。 7.辦理租稅教育及宣導業務及文宣資料編印等相關費用1,035,000元，較上年度增列215,000元。 8.減列職員辦公椅144,000元。 9.其他合共28,582,316元，較上年度增列80,664元。
		02		40040910400 稅捐稽徵業務	111,538	106,454	5,084	111,611	108,481	-73	
			01	40040910401 財產稅稽徵	24,656	24,656	-	24,631	23,582	25	本年度預算數內容與上年度之比較如下： 1.臨時人員協助辦理土地增值稅、契稅網路申報收件及完稅業務等工資2,694,234元，較上年度增列20,280元。 2.各類書表印製費386,320元，較上年度增列24,720元。 3.減列不動產評價委員會議外聘委員出席費(3年1編)20,000元。 4.其他合共21,575,446元，較上年度無增減。
			02	40040910402 機會稅稽徵	20,395	20,395	-	21,953	19,539	-1,558	本年度預算數內容與上年度之比較如下： 1.委託金融機構代銷印花稅票、印花稅彙總繳納單位代扣繳印花稅之手續費9,760,000元，較上年度減列998,000元。 2.依娛樂稅法第11條規定，代徵人依法代徵並如期繳納稅款者，應給予1%之獎勵金2,450,000元，較上年度減列150,000元。 3.使用牌照稅開徵(催徵)及公同共有案件核定稅額通知書等郵資6,620,000元，較上年度減列474,592元。 4.其他合共1,565,000元，較上年度增列64,592元。
			03	40040910403 稅務管理	26,407	26,407	-	27,537	22,147	-1,130	本年度預算數內容與上年度之比較如下： 1.清理欠稅催繳繳款書用雙掛號郵資6,552,000元，較上年度增列1,306,000元。 2.郵寄長期約定轉帳納稅預留存款通知、繳稅證明及ATM、晶片金融卡、活期儲蓄存款、信用卡等繳稅方式之繳稅證明郵資3,946,377元，較上年度減列2,436,757元。 3.其他合共15,908,623元，較上年度增列757元。

# 臺北市稅捐稽徵處

## 歲出預算表

中華民國110年度

單位：新臺幣千元

科 目				本年度預算數			上年度預算數	前年度決算數	本年度與上年度比較	說 明	
款	項	目	節	名稱及編號	合計	經常門					資本門
			04	40040910404 違章及行政救濟	560	560	-	802	565	-242	本年度預算數內容與上年度之比較如下： 1.違章審理及行政救濟查核實務講習鐘點費24,000元，較上年度減列42,000元。 2.減列行政訴訟等相關訴訟費用200,000元。 3.其他合共536,000元，較上年度無增減。
			05	40040910405 電子資料處理	39,520	34,436	5,084	36,688	42,648	2,832	本年度預算數內容與上年度之比較如下： 1.經常門34,436,000元，較上年度增列1,804,000元，內容如下： (1)新增智能客服系統雲端服務租用費692,000元。 (2)地方稅建置委外服務案各稽徵機關分攤費5,245,921元，較上年度增列1,236,947元。 (3)地方稅專線通訊費1,725,061元，較上年度減列574,139元。 (4)其他合共26,773,018元，較上年度增列449,192元。 2.資本門5,084,000元，較上年度增列1,028,000元，本年度編列個人電腦租賃費、印表機及汰換車牌辨識系統軟體等。
		03		40040919000 一般建築及設備	19,230	-	19,230	102,256	17,888	-83,026	
			01	40040919001 土地購置	100	-	100	100	-	-	本年度編列承受欠稅納稅義務人土地價款100,000元。
			02	40040919002 營建工程	10,877	-	10,877	101,798	14,301	-90,921	1.本年度編列廣慈博愛園區新建工程工程費分攤款206,563元，本工程原係106-110年度繼續性計畫，擬修正為106-111年度繼續性計畫，原審定總分攤款120,393,601元，擬修正為120,227,293元。 2.本年度編列廣慈博愛園區新建工程委託技術服務費分攤款15,437元，本工程原係105-110年度繼續性計畫，擬修正為105-111年度繼續性計畫，原審定總分攤款4,325,445元，擬修正為4,600,996元。 3.本年度編列廣慈博愛園區室內裝修工程分攤款1,607,000元，本工程係110-111年度新興繼續性計畫。 4.本年度編列萬華區行政中心中央空調(含送風機)汰換工程分攤款7,720,000元，本工程係109-110年度繼續性計畫，原審定總分攤款9,095,000元，擬修正為8,131,000元。 5.本年度編列大安區行政中心中央空調冷卻水塔汰換工程分攤款、內湖行政中心樓梯間油漆粉刷工程分攤款、內湖行政大樓意象改造分攤款及松江市場合署大樓樓梯間防水整修工程分攤款等，共計1,328,000元。
			03	40040919004 其他設備	8,253	-	8,253	358	3,587	7,895	本年度編列新購多媒體觸碰展示機12臺、全功能自動化服務機12臺、汰換窗型冷氣機6臺、汰換車牌辨識數位監視主機1式、汰換車牌辨識網路攝影機12臺等，共計8,253,000元。
		04		40040919200 接受補助建設支出	-	-	-	3,852	7,900	-3,852	
			01	40040919202 接受中央各部會補助建設支出	-	-	-	3,852	7,900	-3,852	上年度預算數係財政部補助辦理「前瞻基礎建設計畫－強化政府基層機關資安防護及區域聯防計畫」經費如列數。

本 頁 空 白



# 三、附 屬 表

# 臺北市稅捐稽徵處

## 歲入項目說明提要與預算明細表

經常門

中華民國110年度

單位：新臺幣元

	來源別子目及細目與編號	01040911101 印花稅-印花稅	承辦單位	機會稅科	預算金額	4,870,000,000元	
印花稅—印花稅	<p>一、項目內容：就應貼用印花稅票憑證及印花稅總繳單位課徵印花稅，並實施印花稅應稅憑證檢查，以達成預算目標。</p> <p>二、法令依據：稅捐稽徵法、印花稅法及相關法令。</p> <p>三、計算方法：(一)106、107、108年度之實徵淨額分別為4,578,721,000元、4,960,598,000元、5,073,935,000元，平均實徵淨額約為 4,871,084,000元，本年度預算數係以 4,870,000,000元採整數編列。 (二)預算數計算如下： (4,578,721,000+4,960,598,000+5,073,935,000)÷3=4,870,000,000元。</p> <p>四、實施進度：自民國110年1月1日至110年12月31日止，凡應納印花稅之各種憑證於書立後交付或使用時，應依規定貼足印花稅票或經核准辦理總繳印花稅者應按期繳納印花稅。</p> <p>五、完成方法：依據印花稅法第8條規定可採下列方式繳納印花稅： (一)實貼印花稅票。 (二)稅額鉅大者，開給繳款書繳納。 (三)應貼印花稅票之憑證甚多者，可申請彙總繳納。</p> <p>六、預期成果：充裕市庫收入，支援市政建設。</p>						印花稅—印花稅
歲入項目說明							

# 臺北市稅捐稽徵處

## 歲入項目說明提要與預算明細表

經常門

中華民國110年度

單位：新臺幣元

	科目名稱及編號	單位	數量	單價	預算數	說明及收入依據
印花稅   印花稅	合計				4,870,000,000	
	01040911101 印花稅	年	1	4,870,000,000	4,870,000,000	106、107、108年度之實徵淨額分別為4,578,721,000元、4,960,598,000元、5,073,935,000元，平均實徵淨額約為4,871,084,000元，本年度預算數係以4,870,000,000元採整數編列。 收入依據：稅捐稽徵法、印花稅法及相關法令。

印花稅  
|  
印花稅

# 臺北市稅捐稽徵處

## 歲入項目說明提要與預算明細表

經常門

中華民國110年度

單位：新臺幣元

	來源別子目及細目與編號	01040911201 使用牌照稅-使用牌照稅	承辦單位	機會稅科	預算金額	7,450,000,000元
使用牌照稅 — 使用牌照稅	<p>一、項目內容： 凡行駛於公共道路之機動車輛，由所有人請領使用牌照，課徵使用牌照稅。</p> <p>二、法令依據： 使用牌照稅法、臺北市使用牌照稅徵收自治條例。</p> <p>三、計算方法： (一)106、107、108年度之實徵淨額分別為7,505,772,000元、7,502,433,000元、7,508,282,000元，平均實徵淨額約為7,505,496,000元。另考量民眾換購電動車有上升趨勢，以108年度較107年度增加免稅額估算，預估將減少稅收約50,000,000元，本年度預算數係以7,450,000,000元採整數編列。 (二)預算數計算如下： <math display="block">(7,505,772,000+7,502,433,000+7,508,282,000) \div 3 - 50,000,000 = 7,450,000,000 \text{元。}</math></p> <p>四、實施進度： 自民國110年1月1日至110年12月31日止。自用汽機車每年4月1日、營業用汽車每年4月1日及10月1日開徵，各為期1個月；車籍異動及違反使用牌照稅法補徵案件應按日隨課開徵。</p> <p>五、完成方法： (一)釐正車籍主檔。 (二)汽、機車依車籍資料列印稅單通知繳納。 (三)對滯納案件催繳及移送法務部行政執行署強制執行。</p> <p>六、預期成果： 充裕市庫收入，支援市政建設。</p>					
歲 入 項 目 說 明						

使用牌照稅  
—  
使用牌照稅

# 臺北市稅捐稽徵處

## 歲入項目說明提要與預算明細表

經常門

中華民國110年度

單位：新臺幣元

	科目名稱及編號	單位	數量	單價	預算數	說明及收入依據
使用牌照稅—使用牌照稅	合計				7,450,000,000	
	01040911201 使用牌照稅	年	1	7,450,000,000	7,450,000,000	106、107、108年度之實徵淨額分別為7,505,772,000元、7,502,433,000元、7,508,282,000元，平均實徵淨額約為7,505,496,000元。另考量民眾換購電動車有上升趨勢，以108年度較107年度增加免稅額估算，預估將減少稅收約50,000,000元，本年度預算數係以7,450,000,000元採整數編列。 收入依據：使用牌照稅法、臺北市使用牌照稅徵收自治條例。

# 臺北市稅捐稽徵處

## 歲入項目說明提要與預算明細表

經常門

中華民國110年度

單位：新臺幣元

	來源別子目及細目與編號	承辦單位	財產稅科	預算金額	
土地稅—地價稅	01040911301 土地稅-地價稅			27,526,000,000元	土地稅—地價稅
歲入項目說明	<p>一、項目內容： 已規定地價之土地，除依法課徵田賦者外，應課徵地價稅。</p> <p>二、法令依據： 土地稅法及其施行細則、土地稅減免規則、平均地權條例及其施行細則。</p> <p>三、計算方法： (一)本年度預算數係以108年度實徵淨額27,265,000,000元為基礎，並考量下列增減因素後，預估本年度預算數為 27,526,000,000元。            1.108年度辦理社會住宅興辦及公益出租人出租房屋減免地價稅依法追溯退稅約130,000,000元，因是類追溯退稅案件已辦理完竣，不影響本年度稅收，爰稅額增加約130,000,000元。            2.執行個人租賃住宅委託包租代管及都市危險及老舊建築物加速重建條例等減徵地價稅之相關措施，致稅額減少約113,000,000元。            3.因所有權變動，原適用累進稅率改按自用住宅用地稅率等原因，致稅額減少約120,000,000元。            4.109年度公告地價調漲1.34%。            (二)預算數計算如下：  <math>(27,265,000,000 + 130,000,000 - 113,000,000 - 120,000,000) \times (1 + 1.34\%) = 27,526,000,000</math>元。</p> <p>四、實施進度： 自民國110年1月1日至110年12月31日止，按規定於開徵前寄送繳款書，通知納稅義務人依限繳納。</p> <p>五、完成方法： 開徵前：1.地籍及稅籍異動之釐正。2.免稅地及特別稅率用地之勘查。3.依申報地價計徵稅額。4.寄送繳款書通知納稅義務人繳納。            開徵後：1.查對更正。2.復查案件之受理。3.催徵。4.移送法務部行政執行署執行。</p> <p>六、預期成果： 充裕市庫收入，支援市政建設。</p>				

# 臺北市稅捐稽徵處

## 歲入項目說明提要與預算明細表

經常門

中華民國110年度

單位：新臺幣元

	科目名稱及編號	單位	數量	單價	預算數	說明及收入依據
土地稅—地價稅	合計				27,526,000,000	
	01040911301 地價稅	年	1	27,526,000,000	27,526,000,000	本年度預算數係以108年度實徵淨額27,265,000,000元為基礎，並考量下列增減因素後，預估本年度預算數為27,526,000,000元。 1.108年度辦理社會住宅興辦及公益出租人出租房屋減免地價稅依法追溯退稅約130,000,000元，因是類追溯退稅案件已辦理完竣，不影響本年度稅收，爰稅額增加約130,000,000元。 2.執行個人租賃住宅委託包租代管及都市危險及老舊建築物加速重建條例等減徵地價稅之相關措施，致稅額減少約113,000,000元。 3.因所有權變動，原適用累進稅率改按自用住宅用地稅率等原因，致稅額減少約120,000,000元。 4.109年度公告地價調漲1.34%。 收入依據：土地稅法及其施行細則、土地稅減免規則、平均地權條例及其施行細則。

# 臺北市稅捐稽徵處

## 歲入項目說明提要與預算明細表

經常門

中華民國110年度

單位：新臺幣元

	來源別子目及細目與編號	承辦單位	財產稅科	預算金額	
土地稅—土地增值稅	01040911302 土地稅-土地增值稅			16,400,000,000元	
歲入項目說明	<p>一、項目內容： 已規定地價之土地所有權移轉或設定典權之事實發生時，就其移轉或設定典權時之土地自然漲價部分課徵土地增值稅，所謂所有權移轉包括買賣、贈與、交換、共有土地分割等項，依土地稅法第33條及第34條規定，一般用地稅率分別為20%、30%及40%，自用住宅用地稅率為10%。</p> <p>二、法令依據： 土地稅法及其施行細則、平均地權條例及其施行細則。</p> <p>三、計算方法： (一)以106至108年度實徵淨額15,616,000,000元、15,455,000,000元及18,083,000,000元之平均實徵淨額約16,385,000,000元，預估本年度預算數為16,400,000,000元。 (二)預算數計算如下： (15,616,000,000+15,455,000,000+18,083,000,000)÷3≐16,400,000,000元。</p> <p>四、實施進度： 自民國110年1月1日至110年12月31日止，凡有土地所有權移轉或設定典權時依規定徵收。</p> <p>五、完成方法： (一)受理申報土地移轉現值，依規定核算稅額。 (二)查明土地稅、費繳納情形。 (三)發單開徵。 (四)由納稅義務人依限繳納稅款。</p> <p>六、預期成果： 充裕市庫收入，支援市政建設。</p>				

土地稅—土地增值稅



# 臺北市稅捐稽徵處

## 歲入項目說明提要與預算明細表

經常門

中華民國110年度

單位：新臺幣元

	科目名稱及編號	單位	數量	單價	預算數	說明及收入依據
土地稅—土地增值稅	合計				16,400,000,000	
	01040911302 土地增值稅	年	1	16,400,000,000	16,400,000,000	以106至108年度實徵淨額15,616,000,000元、15,455,000,000元及18,083,000,000元之平均實徵淨額約16,385,000,000元，預估本年度預算數為16,400,000,000元。 收入依據：土地稅法及其施行細則、平均地權條例及其施行細則。

土地稅—土地增值稅

# 臺北市稅捐稽徵處

## 歲入項目說明提要與預算明細表

經常門

中華民國110年度

單位：新臺幣元

	來源別子目及細目與編號	承辦單位	財產稅科	預算金額	
房屋稅—房屋稅	01040911401 房屋稅-房屋稅			15,400,000,000元	
歲入項目說明	<p>一、項目內容：對附著於土地之房屋及有關增加該房屋使用價值之建築物，依法課徵房屋稅。</p> <p>二、法令依據：房屋稅條例、臺北市房屋稅徵收自治條例。</p> <p>三、計算方法：(一)本年度預算數係以108年度實徵淨額14,795,000,000元為基礎，並考量下列增減因素後，預估本年度預算數為15,400,000,000元。            1.房屋因折舊致房屋現值降低，估計110年度較108年度稅收減少約296,000,000元(14,795,000,000x1%x2年)。            2.因實施新標準單價6年緩漲機制，估計110年度較108年度稅收增加約438,000,000元。            3.因擴大單一自住稅基折減幅度等重行評定標準價格事項，預估110年度較108年度減少稅收約197,000,000元。            4.執行個人租賃住宅委託包租代管減徵房屋稅之相關措施，致稅額減少約40,000,000元。            5.預估每年新建房屋戶數約6,000戶，估計110年度較108年度稅收增加約700,000,000元。            (二)預算數計算如下：            14,795,000,000-296,000,000+438,000,000-197,000,000-40,000,000+700,000,000=15,400,000,000元。</p> <p>四、實施進度：自民國110年1月1日至110年12月31日止，按規定於開徵前寄送繳款書，通知納稅義務人依限繳納。</p> <p>五、完成方法：開徵前：1.房屋稅籍異動之釐正。2.新、增、改建房屋及使用情形之勘查。3.依房屋現值計徵稅額。4.寄送繳款書通知納稅義務人繳納。            開徵後：1.查對更正。2.復查案件之受理。3.催徵。4.移送法務部行政執行署執行。</p> <p>六、預期成果：充裕市庫收入，支援市政建設。</p>				

# 臺北市稅捐稽徵處

## 歲入項目說明提要與預算明細表

經常門

中華民國110年度

單位：新臺幣元

	科目名稱及編號	單位	數量	單價	預算數	說明及收入依據
房屋稅   房屋稅	合計				15,400,000,000	
	01040911401 房屋稅	年	1	15,400,000,000	15,400,000,000	<p>本年度預算數係以108年度實徵淨額14,795,000,000元為基礎，並考量下列增減因素後，預估本年度預算數為15,400,000,000元。</p> <p>1.房屋因折舊致房屋現值降低，估計110年度較108年度稅收減少約296,000,000元(14,795,000,000×1%×2年)。</p> <p>2.因實施新標準單價6年緩漲機制，估計110年度較108年度稅收增加約438,000,000元。</p> <p>3.因本市不動產評價委員會109年會議審議通過重行評定事項，預估合計減少稅收約197,000,000元，其稅收增減情形如下：</p> <p>(1)擴大單一自住稅基折減幅度減少稅收約276,000,000元。</p> <p>(2)包租代管社會住宅及公益出租房屋稅基折減減少稅收約25,000,000元。</p> <p>(3)取消5層樓以下房屋增設電梯加價課徵房屋稅減少稅收約86,000,000元。</p> <p>(4)路段率調整增加稅收約190,000,000元。</p> <p>4.執行個人租賃住宅委託包租代管減徵房屋稅之相關措施，致稅額減少約40,000,000元。</p> <p>5.預估每年新建房屋戶數約6,000戶，估計110年度較108年度稅收增加約700,000,000元。</p> <p>收入依據：房屋稅條例、臺北市房屋稅徵收自治條例。</p>

房屋稅  
|  
房屋稅

# 臺北市稅捐稽徵處

## 歲入項目說明提要與預算明細表

經常門

中華民國110年度

單位：新臺幣元

	來源別子目及 細目與編號	01040911501 契稅-契稅	承辦單位	財產稅科	預算金額	1,569,000,000元	
契稅—契稅	<p>一、項目內容： 凡在本市內所有房屋，如有買賣、承典、交換、贈與、分割或因占有而取得所有權者，均應申報繳納契稅。</p> <p>二、法令依據： 契稅條例。</p> <p>三、計算方法： (一)以106至108年度實徵淨額1,511,000,000元、1,549,000,000元及1,647,000,000元之平均實徵淨額約1,569,000,000元，預估本年度預算數為1,569,000,000元。 (二)預算數計算如下： <math>(1,511,000,000+1,549,000,000+1,647,000,000) \div 3 = 1,569,000,000</math>元。</p> <p>四、實施進度： 自民國110年1月1日至110年12月31日止，凡有房屋買賣、承典、交換、贈與、分割或因占有而取得所有權者，應依規定徵收。</p> <p>五、完成方法： (一)受理申報契稅，依規定核算稅額。 (二)查明房屋稅繳納情形。 (三)發單開徵。 (四)由納稅義務人依限繳納稅款。 (五)催繳、逾期末繳納者移送法務部行政執行署執行。</p> <p>六、預期成果： 充裕市庫收入，支援市政建設。</p>						契稅—契稅
歲入項目說明							

# 臺北市稅捐稽徵處

## 歲入項目說明提要與預算明細表

經常門

中華民國110年度

單位：新臺幣元

	科目名稱及編號	單位	數量	單價	預算數	說明及收入依據
契稅 — 契稅	合計				1,569,000,000	
	01040911501 契稅	年	1	1,569,000,000	1,569,000,000	以106至108年度實徵淨額1,511,000,000元、1,549,000,000元及1,647,000,000元之平均實徵淨額約1,569,000,000元，預估本年度預算數為1,569,000,000元。 收入依據：契稅條例。

# 臺北市稅捐稽徵處

## 歲入項目說明提要與預算明細表

經常門

中華民國110年度

單位：新臺幣元

	來源別子目及細目與編號	承辦單位	機會稅科	預算金額	
娛樂稅 — 娛樂稅	01040911601 娛樂稅-娛樂稅			245,000,000元	245,000,000元
歲 入 項 目 說 明	<p>一、項目內容：就娛樂場所、娛樂設施或娛樂活動所收票價或收費額依法課徵娛樂稅，包括電影院、舞廳、歌廳及其他提供娛樂設施供人娛樂者，分為自動報繳戶、查定課徵戶、臨時公演等。</p> <p>二、法令依據：娛樂稅法、臺北市娛樂稅徵收自治條例。</p> <p>三、計算方法：(一)106、107、108年度之實徵淨額分別為256,181,000元、272,771,000元、267,799,000元，平均實徵淨額約為265,584,000元。另考量藝文活動娛樂稅徵收率將調降，預估將減少稅收約21,000,000元，本年度預算數係以245,000,000元採整數編列。 (二)預算數計算如下： <math>(256,181,000+272,771,000+267,799,000) \div 3 - 21,000,000 = 245,000,000</math>元。</p> <p>四、實施進度：自民國110年1月1日至110年12月31日止陸續辦理。</p> <p>五、完成方法：(一)自動報繳戶依每月淨銷售額，按規定稅率於次月10日前自動申報繳納。 (二)查定課徵戶根據實際營業狀況詳實調查後評定應納稅額，於稅單送達後10日內，由業者逕行繳納。 (三)臨時公演按驗票張數辦理納稅保證手續，俟演出結束後再行結算應納稅額。</p> <p>六、預期成果：充裕市庫收入，支援市政建設。</p>				

# 臺北市稅捐稽徵處

## 歲入項目說明提要與預算明細表

經常門

中華民國110年度

單位：新臺幣元

	科目名稱及編號	單位	數量	單價	預算數	說明及收入依據
娛樂稅   娛樂稅	合計				245,000,000	
	01040911601 娛樂稅	年	1	245,000,000	245,000,000	106、107、108年度之實徵淨額分別為256,181,000元、272,771,000元、267,799,000元，平均實徵淨額約為265,584,000元。另考量藝文活動娛樂稅徵收率將調降，預估將減少稅收約21,000,000元，本年度預算數係以245,000,000元採整數編列。 收入依據：娛樂稅法、臺北市娛樂稅徵收自治條例。

娛樂稅  
|  
娛樂稅

# 臺北市稅捐稽徵處

## 歲入項目說明提要與預算明細表

經常門

中華民國110年度

單位：新臺幣元

罰金罰鍰及怠金—罰金罰鍰

罰金罰鍰及怠金—罰金罰鍰

來源別子目及細目與編號	04040910101 罰金罰鍰及怠金-罰金罰鍰	承辦單位	法務科	預算金額	38,000,000元
<p>歲入項目說明</p>	<p>一、項目內容： 稅務違章漏稅案件之罰鍰收入。</p> <p>二、法令依據： 稅捐稽徵法及各稅法所定罰則。</p> <p>三、計算方法： 參照近3年決算數106、107、108年度分別為38,922,219元、37,029,314元、39,044,465元，取平均數38,331,999元，以38,000,000元採整數編列。</p> <p>四、實施進度： 自民國110年1月1日至110年12月31日止陸續辦理。</p> <p>五、完成方法： 違章漏稅處罰，開立罰鍰繳款書送達受處分人繳納，未依限繳納罰鍰部分，移請法務部行政執行署執行。</p> <p>六、預期成果： 杜絕此類案件發生，並促其改正，以落實有效管理。</p>				



# 臺北市稅捐稽徵處

## 歲入項目說明提要與預算明細表

經常門

中華民國110年度

單位：新臺幣元

	科目名稱及編號	單位	數量	單價	預算數	說明及收入依據
罰金罰鍰及怠金—罰金罰鍰	合計				38,000,000	
	04040910101 罰金罰鍰	年	1	38,000,000	38,000,000	稅務違章漏稅案件之罰鍰收入。參照近3年決算數106、107、108年度分別為38,922,219元、37,029,314元、39,044,465元，取平均數38,331,999元，以38,000,000元採整數編列。收入依據：稅捐稽徵法及各稅法所定罰則。

罰金罰鍰及怠金—罰金罰鍰

# 臺北市稅捐稽徵處

## 歲入項目說明提要與預算明細表

經常門

中華民國110年度

單位：新臺幣元

罰金罰鍰及怠金—怠金	來源別子目及細目與編號 04040910102 罰金罰鍰及怠金-怠金	承辦單位 稅務管理科	預算金額 77,795,000元	
歲入項目說明	一、項目內容： 納稅人滯納稅款等之罰鍰收入。 二、法令依據： 依據各稅法規定之罰則辦理。 三、計算方法： 參照近3年決算數106年度71,663,191元、107年度69,196,741元及108年度92,526,464元，取平均數77,795,465元，以77,795,000元採整數編列。 四、實施進度： 自民國110年1月1日至110年12月31日止陸續辦理。 五、完成方法： 滯納金等由公庫收款時一併加徵。 六、預期成果： 杜絕此類案件發生，並促其改正，以落實有效管理。			

罰金罰鍰及怠金—怠金

# 臺北市稅捐稽徵處

## 歲入項目說明提要與預算明細表

經常門

中華民國110年度

單位：新臺幣元

	科目名稱及編號	單位	數量	單價	預算數	說明及收入依據
罰金罰鍰及怠金—怠金	合計				77,795,000	
	04040910102 怠金	年	1	77,795,000	77,795,000	滯納金及怠報金。參照近3年決算數106年度71,663,191元、107年度69,196,741元及108年度92,526,464元，取平均數77,795,465元，以77,795,000元採整數編列。收入依據：各稅法規定之罰則。

罰金罰鍰及怠金—怠金

# 臺北市稅捐稽徵處

## 歲入項目說明提要與預算明細表

經常門

中華民國110年度

單位：新臺幣元

賠償收入—一般賠償收入	來源別子目及 細目與編號	04040910301 賠償收入-一般賠償收入	承辦單位	秘書室	預算金額	30,000元	賠償收入—一般賠償收入
歲入項目說明	<p>一、項目內容： 各項採購案違約罰款收入等。</p> <p>二、法令依據： 政府採購法及其他有關規定。</p> <p>三、計算方法： 全年度估計可收30,000元。</p> <p>四、實施進度： 自民國110年1月1日至110年12月31日止陸續辦理。</p> <p>五、完成方法： 收入時填具繳款書，如數解繳市庫。</p> <p>六、預期成果： 杜絕採購案承辦廠商未依採購契約履行之情事，以利業務順利推行。</p>						

# 臺北市稅捐稽徵處

## 歲入項目說明提要與預算明細表

經常門

中華民國110年度

單位：新臺幣元

	科目名稱及編號	單位	數量	單價	預算數	說明及收入依據
賠償收入——一般賠償收入	合計				30,000	
	04040910301 一般賠償收入	年	1	30,000	30,000	各項採購案違約罰款收入等。 收入依據：政府採購法及其他有關規定。

賠償收入——一般賠償收入

# 臺北市稅捐稽徵處

## 歲入項目說明提要與預算明細表

經常門

中華民國110年度

單位：新臺幣元

	來源別子目及細目與編號	05040910303 使用規費收入-資料使用費	承辦單位	稅務管理科	預算金額	787,000元	
使用規費收入—資料使用費	<p>一、項目內容： 債權人申請查調債務人財產、所得資料，與納稅義務人申請閱覽課稅資料或查閱卷宗之查閱收入等。</p> <p>二、法令依據： 財政部98.10.29臺財稅字第09804566570號令。</p> <p>三、計算方法： 參照近3年實收數106年度747,315元、107年度914,683元及108年度700,227元，取平均數787,408元，以787,000元採整數編列。</p> <p>四、實施進度： 自民國110年1月1日至110年12月31日止陸續辦理。</p> <p>五、完成方法： 債權人及納稅義務人申請並繳納後，填具市庫送款憑單繳納市庫。</p> <p>六、預期成果： 充裕市庫收入，支援市政建設。</p>						使用規費收入—資料使用費
歲入項目說明							

# 臺北市稅捐稽徵處

## 歲入項目說明提要與預算明細表

經常門

中華民國110年度

單位：新臺幣元

	科目名稱及編號	單位	數量	單價	預算數	說明及收入依據
使用規費收入—資料使用費	合計				787,000	
	05040910303 資料使用費	年	1	787,000	787,000	債權人申請查調債務人財產、所得資料，與納稅義務人申請閱覽課稅資料或查閱卷宗之收入。參照近3年實收數106年度747,315元、107年度914,683元及108年度700,227元，取平均數787,408元，以787,000元採整數編列。 收入依據：財政部98.10.29臺財稅字第09804566570號令。

使用規費收入—資料使用費

# 臺北市稅捐稽徵處

## 歲入項目說明提要與預算明細表

經常門

中華民國110年度

單位：新臺幣元

	來源別子目及 細目與編號	承辦單位	預算金額	
使用規費收入—場地設施使用費	05040910306 使用規費收入-場地設施使用費	秘書室	201,000元	使用規費收入—場地設施使用費
歲入項目說明	<p>一、項目內容： 員工停車費收入。</p> <p>二、法令依據： 規費法、臺北市政府所屬各機關場地使用管理辦法、臺北市稅捐稽徵處停車場收費基準。</p> <p>三、計算方法： 1,200元x14位x12月=201,000元。</p> <p>四、實施進度： 自民國110年1月1日至110年12月31日止陸續辦理。</p> <p>五、完成方法： 收入時如數解繳市庫。</p> <p>六、預期成果： 充裕市庫收入，支援市政建設。</p>			



# 臺北市稅捐稽徵處

## 歲入項目說明提要與預算明細表

經常門

中華民國110年度

單位：新臺幣元

	科目名稱及編號	單位	數量	單價	預算數	說明及收入依據
使用規費收入—場地設施使用費	合計				201,000	
	05040910306 場地設施使用費	年	1	201,000	201,000	員工停車費收入。 收入依據：規費法、臺北市 政府所屬各機關場地使用管 理辦法、臺北市稅捐稽徵處 停車場收費基準。

使用規費收入—場地設施使用費

# 臺北市稅捐稽徵處

## 歲入項目說明提要與預算明細表

經常門

中華民國110年度

單位：新臺幣元

	來源別子目及 細目與編號	承辦單位	秘書室	預算金額
財產孳息—租金收入	07040910103 財產孳息-租金收入			10,661,000元
歲入項目說明	<p>一、項目內容：民眾使用本市市有土地之租金收入、財政部臺北國稅局使用本市房舍之租金收入、民營電信業者使用本市房地設置行動電話基地臺使用費收入等。</p> <p>二、法令依據：臺北市市有財產管理自治條例、臺北市市有非公用土地出租租金計收基準、臺北市市有公用房地提供使用辦法。</p> <p>三、計算方法：(一)民眾使用本市市有土地之租金收入，計算方式如下：            土地申報地價x使用面積x年息x折扣=地租。  <math>120,000\text{元} \times 37.62\text{平方公尺} \times 5\% \times 60\% = 135,000\text{元}</math>。            (二)財政部臺北國稅局使用本市房舍之租金收入，計算方式如下：            1.建物使用面積含公共設施。            2.建物評定價格為109年房屋評定現值。            3.土地地價等於土地面積乘109年每平方公尺土地申報地價。            4.建物年使用費為建物評定價格x10%，土地年使用費為土地地價x3%。            5.總年使用費為建物年使用費+土地年使用費：  <math>33,643,878\text{元} \times 10\% + 178,423,464\text{元} \times 3\% = 8,717,000\text{元}</math>。            (三)民營電信業者使用本市房地設置行動電話基地臺使用費收入，計算方式如下：            1.陽明山56,250元x12月=675,000元。            2.總處31,500元x3家x12月=1,134,000元。            合計1,809,000元。</p> <p>四、實施進度：自民國110年1月1日至110年12月31日止陸續辦理。</p> <p>五、完成方法：收入時如數解繳市庫。</p> <p>六、預期成果：充裕市庫收入，支援市政建設。</p>			

財產孳息—租金收入

# 臺北市稅捐稽徵處

## 歲入項目說明提要與預算明細表

經常門

中華民國110年度

單位：新臺幣元

	科目名稱及編號	單位	數量	單價	預算數	說明及收入依據
財產孳息—租金收入	合計				10,661,000	
	07040910103 租金收入	年	1	135,000	135,000	民眾使用本市市有土地之租金收入。 收入依據：臺北市市有財產管理自治條例、臺北市市有非公用土地出租租金計收基準。
		年	1	8,717,000	8,717,000	財政部臺北國稅局使用本市房舍之租金收入。 收入依據：臺北市市有財產管理自治條例、臺北市市有公用房地提供使用辦法。
		年	1	1,809,000	1,809,000	民營電信業者使用本市房地設置行動電話基地臺使用費收入。 收入依據：臺北市市有財產管理自治條例、臺北市市有公用房地提供使用辦法。

財產孳息—租金收入

# 臺北市稅捐稽徵處

## 歲入項目說明提要與預算明細表

經常門

中華民國110年度

單位：新臺幣元

來源別子目及 細目與編號	07040910501 廢舊物資售價-廢舊物資售價	承辦單位	秘書室	預算金額	130,000元	
<p>廢舊物資售價—廢舊物資售價</p> <p style="text-align: center;">歲 入 項 目 說 明</p>	<p>一、項目內容：報廢冷氣機、電腦螢幕、主機及印表機等變賣收入。</p> <p>二、法令依據：臺北市市有財產管理自治條例及其他有關規定。</p> <p>三、計算方法：(一)冷氣機：5,000元x3=15,000元。                      (二)電腦螢幕：400元x25=10,000元。                      (三)主機：450元x200=90,000元。                      (四)印表機：1,500元x10=15,000元。                      合計130,000元。</p> <p>四、實施進度：自民國110年1月1日至110年12月31日止陸續辦理。</p> <p>五、完成方法：收入時如數解繳市庫。</p> <p>六、預期成果：充裕市庫收入，支援市政建設。</p>					<p>廢舊物資售價—廢舊物資售價</p>

# 臺北市稅捐稽徵處

## 歲入項目說明提要與預算明細表

經常門

中華民國110年度

單位：新臺幣元

科目名稱及編號	單位	數量	單價	預算數	說明及收入依據
合計				130,000	
07040910501 廢舊物資售價	年	1	130,000	130,000	報廢冷氣機、電腦螢幕、主機及印表機等變賣收入。 收入依據：臺北市市有財產管理自治條例及其他有關規定。

廢舊物資售價—廢舊物資售價

廢舊物資售價—廢舊物資售價

# 臺北市稅捐稽徵處

## 歲入項目說明提要與預算明細表

經常門

中華民國110年度

單位：新臺幣元

雜 項 收 入 — 其 他 雜 項 收 入	來源別子目及 細目與編號	12040910210 雜項收入-其他雜項收入	承辦單位	稅務管理科、秘書 室	預算金額	2,110,000元	雜 項 收 入 — 其 他 雜 項 收 入
歲 入 項 目 說 明	<p>一、項目內容： 回收郵資與執行費用、員工住宿公有宿舍扣繳房租津貼及宿舍管理費等收入。</p> <p>二、法令依據： 行政執行法、強制執行法及其他有關規定、全國軍公教員工待遇支給要點、臺北市政府所屬各機關學校職務宿舍設置管理要點。</p> <p>三、計算方法： 如明細表說明。</p> <p>四、實施進度： 自民國110年1月1日至110年12月31日止陸續辦理。</p> <p>五、完成方法： 按月扣繳或收入時如數解繳市庫。</p> <p>六、預期成果： 充裕市庫收入，支援市政建設。</p>						

# 臺北市稅捐稽徵處

## 歲入項目說明提要與預算明細表

經常門

中華民國110年度

單位：新臺幣元

	科目名稱及編號	單位	數量	單價	預算數	說明及收入依據
雜項收入—其他雜項收入	合計				2,110,000	
	12040910210 其他雜項收入	年	1	1,674,000	1,674,000	欠稅案件移送法務部行政執行分署後稅捐稽徵處代墊傳繳通知、扣押及收取命令等郵資回收及民事執行事件欠稅參與分配回收執行費用。參照近3年實收數106年度1,570,096元、107年度1,571,070元及108年度1,881,119元，取平均數1,674,095元，以1,674,000元採整數編列。 收入依據：行政執行法、強制執行法及有關規定。
		年	1	150,000	150,000	員工住宿公有宿舍扣繳房租津貼收入，計算方式如下： (1)500元x7人x12月=42,000元。 (2)600元x15人x12月=108,000元。 合計150,000元。 收入依據：全國軍公教員工待遇支給要點。
		年	1	286,000	286,000	員工住宿公有宿舍扣繳管理費收入，計算方式如下： (1)495元x3人x12月=17,800元。 (2)400元x3人x12月=14,400元。 (3)961元x3人x12月=34,600元。 (4)779元x2人x12月=18,700元。 (5)601元x1人x12月=7,200元。 (6)885元x1人x12月=10,600元。 (7)1,193元x2人x12月=28,600元。 (8)2,573元x1人x12月=31,000元。 (9)2,292元x4人x12月=110,000元。 (10)1,094元x1人x12月=13,100元。 合計約286,000元。 收入依據：臺北市政府所屬各機關學校職務宿舍設置管理要點。

# 臺北市稅捐稽徵處

## 歲出計畫說明提要與各項費用明細表

中華民國110年度

單位：新臺幣元

一般行政 — 行政管理	業務計畫及工作計畫 名稱與編號	40040910101 一般行政-行政管理	承辦 單位	秘書室、會計室、人事 室、政風室、企劃服務科	預算 金額	824,469,000元	一般行政 — 行政管理
歲出計畫 說明	<p>一、計畫內容：</p> <p>1.一般業務：(1)依照年度施政計畫及相關法令規定，積極辦理各項行政管理事務性工作。(2)加強事務管理、現金出納管理、文書管理、財產管理及維護。</p> <p>2.會計業務：(1)依據相關法令辦理歲計、會計、統計事項。(2)辦理預算編製、預算執行之內部審核、單位會計、徵課會計、稅收統計、編製統計年報及公務統計報表審核報送等業務。</p> <p>3.人事業務：(1)健全機關組織及人力合理化，使人與事密切結合及積極推動各項人事業務，增進機關行政效能。(2)貫徹考績、獎懲公平、公正原則，強化公務紀律，積極推動在職訓練及進修，精進素質。(3)規劃推動各項員工活動，增進組織活力，強化人事資訊與完善資料，提升人事管理機制。</p> <p>4.政風業務：加強政風法令反貪宣導、積極查處貪瀆不法、落實預防措施、定期召開廉政會報、主動發掘廉能事蹟、貫徹各項保密規定、協調處理民眾陳情請願及偶發狀況。</p> <p>5.企劃服務業務：(1)規劃辦理各項為民服務等措施、教育訓練及採自行或委外辦理民眾滿意度調查。(2)設置全功能服務櫃臺妥善運用各機關相關資訊。(3)列管市府施政計畫、研究報告，推動工作簡化及擬定年度施政計畫，加強業務檢查，研究業務待改進部分。(4)辦理租稅教育與宣導。</p> <p>二、預期成果：</p> <p>1.一般業務：完成年度施政計畫、提升行政效率。2.會計業務：(1)擲節經常支出，積極核實執行資本支出，提高預算執行成效。(2)透過內部審核，強化內部控制機制，發揮財務管理功能。3.人事業務：促進人事革新，提振員工士氣，增進組織效益，達到機關目標。4.政風業務：增進員工法律常識，樹立廉能形象，落實政風預防措施，以杜絕貪瀆不法弊端。5.企劃服務業務：提升為民服務品質，建立稅務機關優質新形象，加強納稅服務工作，解答納稅義務人疑難問題，增進市民對納稅問題之了解，提高納稅意願。</p>						
	分支計畫及用途別科目	單位	數量	單價	預算數	說 明	
	合計				824,469,000	較上年度預算數837,222,000元，減少12,753,000元。	
	01人員維持費				782,260,000	較上年度預算數796,053,000元，減少13,793,000元。	
	1000 人事費				782,260,000		
	1015 法定編制人員待遇	年	1	512,833,102	512,833,102	職員786人薪津(詳人事費分析表)。	
	1025 技工及工友待遇	年	1	15,540,000	15,540,000	職工42人工資(詳人事費分析表)。	
	1030 獎金	年	1	50,988,116	50,988,116	依考績法規定核撥之獎金。	
		年	1	65,853,543	65,853,543	依規定核發之年終工作獎金。	
	1035 其他給與	年	1	12,088,000	12,088,000	休假補助費。	
		人、月、 段	450×12×1	630	3,402,000	員工上下班交通費。	



# 臺北市稅捐稽徵處

## 歲出計畫說明提要與各項費用明細表

中華民國110年度

單位：新臺幣元

分支計畫及用途別科目	單位	數量	單價	預算數	說明
一般行政 — 行政管理	人、月、段	300×12×2	630	4,536,000	員工上下班交通費。
	1040 加班值班費			23,566,975	
	年	1	9,377,295	9,377,295	本處員工辦理各項業務超時加班費。
	年	1	14,189,680	14,189,680	不休假出勤加班費。
	1045 退休退職給付			1,001,420	
	年	1	1,001,420	1,001,420	職工1人退休退職給付；駐衛警2人機關負擔公保養老給付超額年金。
	1050 退休離職儲金			42,608,239	
	年	1	40,287,101	40,287,101	提撥退撫基金。
	年	1	2,321,138	2,321,138	提撥勞工退休準備金。
	1055 保險			49,842,605	
年	1	30,795,283	30,795,283	職員及職工健保費。	
年	1	15,136,808	15,136,808	職員公保費。	
年	1	3,910,514	3,910,514	職工勞保費。	
02一般業務				37,108,000	較上年度預算數36,496,000元，增加612,000元。
2000 業務費				37,108,000	
2003 教育訓練費				32,000	
人、年	8×1	4,000	32,000	32,000	防火管理人訓練費。
2006 水電費				10,044,828	
年	1	550,000	550,000	550,000	總處、分處及倉庫水費。
年	1	9,494,828	9,494,828	9,494,828	總處、分處及倉庫電費。
2009 通訊費				3,499,978	
部、月	466×12	464.95	2,600,000	2,600,000	電話費。
年	1	899,978	899,978	899,978	文書郵寄費用。
2021 其他業務租金				543,444	
年	1	543,444	543,444	543,444	稅管科執行股駐法務部行政執行署臺北分署分攤辦公室租金。

# 臺北市稅捐稽徵處

## 歲出計畫說明提要與各項費用明細表

中華民國110年度

單位：新臺幣元

分支計畫及用途別科目	單位	數量	單價	預算數	說明	
2024 稅捐及規費	年	1	137,474	137,474	市有公用土地房屋應繳地價稅及房屋稅。	
	年	1	85,730	85,730	公務車輛使用牌照稅(詳公務車輛明細表)。	
	年	1	48,960	48,960	公務車輛燃料使用費(詳公務車輛明細表)。	
	年	1	3,900	3,900	公務車輛檢驗費(詳公務車輛明細表)。	
	2027 保險費	年	1	24,310	24,310	公務車輛保險費(詳公務車輛明細表)。
	2036 按日按件計資酬金	節	16	2,000	32,000	防護團訓練等講師鐘點費。
		節	8	2,000	16,000	環境教育訓練等講師鐘點費。
		節	2	2,000	4,000	職業安全衛生教育訓練等講師鐘點費。
		節	6	2,000	12,000	採購人員訓練等講師鐘點費。
	2051 物品	支	206	300	61,800	滅火機換藥。
年		1	60,000	60,000	省電照明設施耗材。	
年		1	316,097	316,097	公務車輛油料費(詳公務車輛明細表)。	
臺		18	9,000	162,000	數位相機。	
臺		9	4,800	43,200	測距儀。	
臺		3	6,500	19,500	除濕機(新增)。	
臺		1	9,800	9,800	電動訂書機(新增)。	
臺		13	7,000	91,000	血壓計(新增)。	
張		2	2,750	5,500	單人洽公椅(新增)。	
2054 一般事務費					17,607,691	

一般行政—行政管理

一般行政—行政管理

# 臺北市稅捐稽徵處

## 歲出計畫說明提要與各項費用明細表

中華民國110年度

單位：新臺幣元

分支計畫及用途別科目	單位	數量	單價	預算數	說 明
一般行政—行政管理	年	1	600,000	600,000	公文相關書表及卷夾。
	坪、月	11837×12	38	5,397,672	總處、分處、倉庫等清潔維持費(總處前棟及後棟2,843坪、信義分處510坪、中山分處441坪、大安分處875坪、松山分處486坪、大同分處773坪、文山分處503坪、士林分處360坪、內湖分處289坪、北投分處575坪、南港分處250坪、萬華分處1,035坪、松江市場倉庫544坪、桂林路倉庫610坪、文山興隆倉庫853坪、陽明山倉庫71坪、瑞安街倉庫760坪、中興街倉庫35坪、文林倉庫24坪)。
	年	1	200,000	200,000	總處、分處、倉庫消防設備保養、檢查及申報費。
	月	12	14,653.92	175,847	保全系統經費。
	月	12	398,980	4,787,760	各分處行政大樓公共費用分攤款。
	臺、月、張	47×12×4700	0.6	1,590,480	影印機使用費。
	年	1	57,600	57,600	各項業務、訓練逾時誤餐餐盒費用。
	人、月	784×12	360	3,386,880	統籌業務費，按職員每人每月360元編列。
	人、月	2×12	120	2,880	統籌業務費，按駐衛警每人每月120元編列。
	人、月	42×12	50	25,200	統籌業務費，按技工、工友、駕駛每人每月50元編列。
	月	12	108,181	1,298,172	駐衛警保全服務。
	套	2	2,200	4,400	駐衛警冬服(2年1編)(新增)。
	人	2	400	800	駐衛警服裝配備(新增)。
	人	2	2,000	4,000	駐衛警冬季大衣(4年1編)(新增)。
	年	1	76,000	76,000	總處、分處建築物公共安全檢查申報及簽證費用(2年1編)(新增)。

# 臺北市稅捐稽徵處

## 歲出計畫說明提要與各項費用明細表

中華民國110年度

單位：新臺幣元

分支計畫及用途別科目	單位	數量	單價	預算數	說 明
2063 房屋建築養護費	棟、年	3×1	4,510	1,940,012 13,530	鋼筋混凝土辦公廳3棟合計2,413坪，其中大安分處1棟875坪、文山分處1棟503坪、萬華分處1棟1,035坪，按每棟30坪以內年列4,510元，全年共計如列數。
	坪、年	2323×1	110	255,530	鋼筋混凝土辦公廳3棟合計2,413坪，其中大安分處1棟875坪、文山分處1棟503坪、萬華分處1棟1,035坪，按每棟超過30坪部分每增加1坪增列110元，全年共計如列數。
	棟、年	17×1	6,765	115,005	鋼筋混凝土辦公廳17棟合計9,424坪，其中總處前棟2,189坪、總處後棟654坪、士林分處1棟360坪、陽明山倉庫1棟71坪、松江市場倉庫1棟544坪、中山分處1棟441坪、松山分處1棟486坪、南港分處1棟250坪、大同分處1棟773坪、內湖分處1棟289坪、北投分處1棟575坪、信義分處1棟510坪、文山興隆倉庫1棟853坪、中興街倉庫1棟35坪、文林倉庫1棟24坪、桂林路倉庫1棟610坪、瑞安街倉庫1棟760坪，按每棟使用年限達30年以上者，每棟30坪以內年列6,765元，全年共計如列數。
	坪、年	8920×1	165	1,471,800	鋼筋混凝土辦公廳超過30坪共16棟合計9,400坪，其中總處前棟2,189坪、總處後棟654坪、士林分處1棟360坪、陽明山倉庫1棟71坪、松江市場倉庫1棟544坪、中山分處1棟441坪、松山分處1棟486坪、南港分處1棟250坪、大同分處1棟773坪、內湖分處1棟289坪、北投分處1棟575坪、信義分處1棟510坪、文山興隆倉庫1棟853坪、中興街倉庫1棟35坪、桂林路倉庫1棟610坪、瑞安街倉庫1棟760坪，按每棟使用年限達30年以上者，每棟超過30坪部分每增加1坪增列165元，全年共計如列數。

一般行政—行政管理

一般行政—行政管理

# 臺北市稅捐稽徵處

## 歲出計畫說明提要與各項費用明細表

中華民國110年度

單位：新臺幣元

分支計畫及用途別科目	單位	數量	單價	預算數	說明	
2066 車輛及辦公器具養護費	棟、年	1×1	2,255	2,255	租用鋼筋混凝土辦公室1棟，稅管科執行股駐法務部行政執行署臺北分署1棟31.6坪，按每棟30坪以內年列2,255元，全年共計如列數。	
	坪、年	1.60×1	55	88	租用鋼筋混凝土辦公室1棟，稅管科執行股駐法務部行政執行署臺北分署1棟31.6坪，按每棟超過30坪部分，每增加1坪增列55元，全年共計如列數。	
	棟、年	1×1	3,000	3,000	鋼筋混凝土員工宿舍1棟合計203.2坪，按每棟使用年限30年以上者，每棟16坪以內年列3,000元，全年共計如列數。	
	坪、年	187.20×1	120	22,464	鋼筋混凝土員工宿舍1棟合計203.2坪，按每棟使用年限30年以上者，每棟超過16坪部分每增加1坪增列120元，全年共計如列數。	
	棟、年	5×1	3,300	16,500	加強磚造員工宿舍5棟合計345.6坪，其中士林區中興街18號57.6坪、士林區中興街24號57.6坪、士林區中興街26號57.6坪、士林區中興街28號57.6坪、士林區中興街32號115.2坪，按每棟使用年限30年以上者，每棟16坪以內年列3,300元，全年共計如列數。	
	坪、年	265.6×1	150	39,840	加強磚造員工宿舍5棟合計345.6坪，其中士林區中興街18號57.6坪、士林區中興街24號57.6坪、士林區中興街26號57.6坪、士林區中興街28號57.6坪、士林區中興街32號115.2坪，按每棟使用年限30年以上者，每棟超過16坪部分每增加1坪增列150元，全年共計如列數。	
					817,240	
		年	1	62,000	62,000	傳真機等事務機具養護費。
		年	1	360,000	360,000	電話交換機養護費。
		年	1	395,240	395,240	公務車輛養護費(詳公務車輛明細表)。

一般行政—行政管理

一般行政—行政管理

# 臺北市稅捐稽徵處

## 歲出計畫說明提要與各項費用明細表

中華民國110年度

單位：新臺幣元

分支計畫及用途別科目	單位	數量	單價	預算數	說明
2069 設施及機械設備養護費	年	1	678,938	678,938	總處及分處冷氣機及空調系統養護費。
	年	1	400,000	400,000	水電設備養護費。
	部、月	1×12	4,323	51,876	電梯養護費。
	年	1	99,900	99,900	使用牌照稅車輛自動辨識查核系統養護費。
2072 國內旅費	人、天	36×1	1,550	55,800	赴外縣市洽辦公務旅費。
2084 短程車資	年	1	22,107	22,107	各項業務短程洽公所需交通費。
	年	1	915	915	配合預算編列至千元，增列進位數915元。
2093 特別費	月	12	15,000	180,000	處長特別費。
05會計業務				74,000	較上年度預算數86,000元，減少12,000元。
2000 業務費				74,000	
2051 物品	年	1	24,000	24,000	帳簿及專業書籍等。
2054 一般事務費	本	200	239	47,800	預算書等印製費。
	年	1	1,000	1,000	辦理會計業務逾時誤餐餐盒費用。
2084 短程車資	年	1	1,200	1,200	辦理會計業務短程洽公所需交通費。
06人事業務				1,865,000	較上年度預算數1,871,000元，減少6,000元。
2000 業務費				1,865,000	

一般行政—行政管理

一般行政—行政管理

# 臺北市稅捐稽徵處

## 歲出計畫說明提要與各項費用明細表

中華民國110年度

單位：新臺幣元

	分支計畫及用途別科目	單位	數量	單價	預算數	說明
一般行政 — 行政管理	2036 按日按件計資酬金	節	18	2,000	36,000	知性時間及性別教育等外聘講師鐘點費。
	2054 一般事務費	年	1	107,873	107,873	參加中央、本府及本處等機關所舉辦之各類活動經費。
		年	1	52,400	52,400	人事業務相關表件及服務證等製作費。
		人、年	828×1	2,000	1,656,000	文康活動費。
		年	1	8,700	8,700	辦理人事業務逾時誤餐餐盒費用。
	2084 短程車資	年	1	4,027	4,027	辦理人事業務短程洽公所需交通費。
	07政風業務				101,000	較上年度預算數101,000元，無增減。
	2000 業務費				101,000	
	2036 按日按件計資酬金	節	12	2,000	24,000	法紀宣導等外聘講師鐘點費。
	2054 一般事務費	年	1	66,271	66,271	政風宣導相關活動獎品、印刷品費用等。
	年	1	6,700	6,700	辦理政風業務逾時誤餐餐盒費用。	
2084 短程車資	年	1	4,029	4,029	辦理政風業務短程洽公所需交通費。	
09企劃服務業務				3,061,000	較上年度預算數2,615,000元，增加446,000元。	
2000 業務費				3,061,000		
2009 通訊費	年	1	45,000	45,000	各縣市稅捐機關智慧型網路全功能免付費服務電話電信費分攤款。	

# 臺北市稅捐稽徵處

## 歲出計畫說明提要與各項費用明細表

中華民國110年度

單位：新臺幣元

分支計畫及用途別科目	單位	數量	單價	預算數	說明	
一般行政—行政管理	2027 保險費			20,880		
		人	116	180	20,880	志工保險費。
	2036 按日按件計資酬金			53,500		
		人次	9	2,500	22,500	文宣資料編印及民意調查審查會議外聘委員出席費。
		節	11	1,000	11,000	企劃服務及租稅教育等內聘講師鐘點費。
		節	10	2,000	20,000	企劃服務及租稅教育等外聘講師鐘點費。
	2039 委辦費			220,000		
		式	1	220,000	220,000	委外辦理為民服務電話、臨櫃、租稅宣導活動、租稅教育問卷調查等滿意度調查趨勢分析。
	2051 物品			489,668		
		年	1	146,170	146,170	訂購中華民國租稅制度與法規及財稅研究等相關財稅書籍等。
		年	1	260,618	260,618	訂購稅法輯要等財稅工具書。
		年	1	82,880	82,880	公務資料整理卷夾及彩色隔頁紙等。
	2054 一般事務費			2,200,980		
		人次	7,884	120	946,080	志工餐點及交通補助。
		年	1	1,035,000	1,035,000	辦理租稅教育及宣導業務及文宣資料編印等相關費用。
	年	1	15,000	15,000	外賓來訪接待及稅務簡報、媒體接待等相關費用。	
	次	38	2,000	76,000	召開各項稽徵業務檢討及專案列管會議等相關費用。	
	年	1	8,700	8,700	辦理企劃服務業務逾時誤餐餐盒費用。	
	年	1	97,000	97,000	稅務文宣及網站等翻譯費。	
	件	116	200	23,200	志工背心(新增)。	



# 臺北市稅捐稽徵處

## 歲出計畫說明提要與各項費用明細表

中華民國110年度

單位：新臺幣元

分支計畫及用途別科目	單位	數量	單價	預算數	說 明
2072 國內旅費	人、天	18x1	1,550	27,900	因公赴國內地區出差旅費。
2084 短程車資				3,072	
	年	1	3,072	3,072	辦理企劃服務業務短程洽公所需交通費。

一般行政—行政管理

一般行政—行政管理

# 臺北市稅捐稽徵處

## 歲出計畫說明提要與各項費用明細表

中華民國110年度

單位：新臺幣元

稅捐稽徵業務 — 財產稅稽徵	業務計畫及工作計畫 名稱與編號	40040910401 稅捐稽徵業務-財產稅稽徵	承辦 單位	財產稅科	預算 金額	24,656,000元	稅捐稽徵業務 — 財產稅稽徵
歲出計畫說明	<p>一、計畫內容：</p> <p>1.地價稅稽徵業務：辦理地價稅稽徵工作及稅籍清查作業，以充裕稅收。                  2.土地增值稅稽徵業務：辦理土地增值稅稽徵工作及特殊管制案件清查作業，以充裕稅收。                  3.房屋稅稽徵業務：辦理房屋稅稽徵工作及稅籍清查作業，以充裕稅收。                  4.契稅稽徵業務：辦理契稅稽徵工作，以充裕稅收。</p> <p>二、預期成果：</p> <p>1.地價稅稽徵業務：提升地價稅稽徵效益核實課稅，以期達成歲入預算目標。                  2.土地增值稅稽徵業務：提升土地增值稅稽徵效益核實課稅，以期達成歲入預算目標。                  3.房屋稅稽徵業務：提升房屋稅稽徵效益核實課稅，以期達成歲入預算目標。                  4.契稅稽徵業務：提升契稅稽徵效益核實課稅，以期達成歲入預算目標。</p>						
	分支計畫及用途別科目	單位	數量	單價	預算數	說 明	
	合計				24,656,000	較上年度預算數24,631,000元，增加25,000元。	
	02地價稅稽徵業務				10,204,000	較上年度預算數10,204,000元，無增減。	
	2000 業務費				10,204,000		
	2009 通訊費				9,346,500		
	2024 稅捐及規費	年	1	9,346,500	9,346,500	地價稅繳款書及公同共有案件核定稅額通知書等郵資。	
	2024 稅捐及規費	件	2,603	150	390,450	申請現場指界及土地登記謄本等規費。	
	2036 按日按件計資酬金	節	16	1,000	16,000	地價稅稽徵實務講習講師鐘點費。	
	2051 物品	年	1	42,750	42,750	地價稅開徵用文具等。	
	2054 一般事務費	年	1	292,998	292,998	各類書表印製費。	

# 臺北市稅捐稽徵處

## 歲出計畫說明提要與各項費用明細表

中華民國110年度

單位：新臺幣元

分支計畫及用途別科目	單位	數量	單價	預算數	說 明	
稅捐稽徵業務—財產稅稽徵	年	1	51,800	51,800	辦理地價稅稽徵實務講習或召開會議逾時誤餐餐盒費用。	
	2072 國內旅費			43,400		
	人、天	28×1	1,550	43,400	因公赴國內地區出差旅費。	
	2084 短程車資			20,102		
	年	1	20,102	20,102	辦理地價稅稽徵業務短程洽公所需交通費。	
	03土地增值稅稽徵業務			3,258,000	3,258,000	較上年度預算數3,213,000元，增加45,000元。
	2000 業務費			3,258,000	3,258,000	
	2009 通訊費			61,800	61,800	
	年	1	61,800	61,800	土地增值稅申報案件核定函、公文及催繳繳款書等郵資。	
	2024 稅捐及規費			25,000	25,000	
	年	1	25,000	25,000	申請現場指界及土地登記謄本等規費。	
	2033 臨時人員酬金			2,694,234	2,694,234	
	人、年	6×1	449,039	2,694,234	臨時人員協助辦理土地增值稅、契稅網路申報收件及完稅業務等工資。	
	2036 按日按件計資酬金			48,000	48,000	
	節	48	1,000	48,000	土地增值稅稽徵實務講習講師鐘點費。	
2054 一般事務費			403,820	403,820		
年	1	386,320	386,320	各類書表印製費。		
年	1	17,500	17,500	辦理土地增值稅稽徵實務講習或召開會議逾時誤餐餐盒費用。		
2072 國內旅費			18,600	18,600		
人、天	12×1	1,550	18,600	因公赴國內地區出差旅費。		
2084 短程車資			6,546	6,546		
年	1	6,546	6,546	辦理土地增值稅稽徵業務短程洽公所需交通費。		

# 臺北市稅捐稽徵處

## 歲出計畫說明提要與各項費用明細表

中華民國110年度

單位：新臺幣元

分支計畫及用途別科目	單位	數量	單價	預算數	說 明
04房屋稅稽徵業務				11,045,000	較上年度預算數11,065,000元，減少20,000元。
2000 業務費				11,045,000	
2009 通訊費	年	1	10,378,300	10,378,300	房屋稅繳款書、共同共有案件核定稅額通知書及稅籍清查改課函等郵資。
2024 稅捐及規費	件	8,000	20	160,000	申請建物登記謄本等規費。
2036 按日按件計資酬金	節	10	1,000	10,000	房屋稅稽徵實務講習講師鐘點費。
2051 物品	年	1	68,400	68,400	房屋稅開徵、清查業務用文具等。
2054 一般事務費	年	1	311,000	311,000	各類書表印製費。
	年	1	28,000	28,000	辦理房屋稅稽徵實務講習或召開會議逾時誤餐餐盒費用。
	年	1	60,000	60,000	為辦理房屋稅清查作業，向其他機關索取資料之資料處理費用。
2072 國內旅費	人、天	12×1	1,550	18,600	因公赴國內地區出差旅費。
2084 短程車資	年	1	10,700	10,700	辦理房屋稅稽徵業務短程洽公所需交通費。
05契稅稽徵業務				149,000	較上年度預算數149,000元，無增減。
2000 業務費				149,000	
2009 通訊費	年	1	70,000	70,000	寄送催繳通知補件等郵資。
2036 按日按件計資酬金				8,000	

臺北市稅捐稽徵處

歲出計畫說明提要與各項費用明細表

中華民國110年度

單位：新臺幣元

分支計畫及用途別科目	單位	數量	單價	預算數	說明
2054 一般事務費	節	8	1,000	8,000	契稅稽徵實務講習講師鐘點費。
	年	1	64,000	64,000	各類書表印製費。
2084 短程車資	年	1	5,000	5,000	辦理契稅稽徵實務講習或召開會議逾時誤餐餐盒費用。
	年	1	2,000	2,000	辦理契稅稽徵業務短程洽公所需交通費。

稅捐稽徵業務—財產稅稽徵

稅捐稽徵業務—財產稅稽徵

# 臺北市稅捐稽徵處

## 歲出計畫說明提要與各項費用明細表

中華民國110年度

單位：新臺幣元

稅捐稽徵業務—機會稅稽徵	業務計畫及工作計畫名稱與編號	40040910402 稅捐稽徵業務-機會稅稽徵	承辦單位	機會稅科	預算金額	20,395,000元	稅捐稽徵業務—機會稅稽徵
歲出計畫說明	<p>一、計畫內容：</p> <p>1.印花稅稽徵業務：辦理印花稅稽徵、實施印花稅專案檢查。                  2.娛樂稅稽徵業務：辦理娛樂稅稽徵及稅籍清查作業。                  3.使用牌照稅稽徵業務：                  (1)辦理使用牌照稅稽徵工作。                  (2)加強稅籍資料釐正。                  (3)配合監理單位車輛異動辦理查欠工作。                  (4)訂定使用牌照稅開徵行事曆、宣導工作計畫等。                  (5)運用車牌自動辨識系統及停車格等資料加強查核，防杜逃漏稅。                  (6)辦理身心障礙者免稅案件清查，以維護租稅公平。                  (7)加強使用牌照稅繳款書送達作業，減少欠稅。</p> <p>二、預期成果：</p> <p>1.印花稅稽徵業務：提升印花稅稽徵效益核實課稅，以期達成歲入預算目標。                  2.娛樂稅稽徵業務：提升娛樂稅稽徵效益核實課稅，以期達成歲入預算目標。                  3.使用牌照稅稽徵業務：提升使用牌照稅稽徵效益核實課稅，以期達成歲入預算目標。</p>						
	分支計畫及用途別科目	單位	數量	單價	預算數	說 明	
	合計				20,395,000	較上年度預算數21,953,000元，減少1,558,000元。	
	02印花稅稽徵業務				10,880,000	較上年度預算數11,848,000元，減少968,000元。	
	2000 業務費				10,880,000		
	2036 按日按件計資酬金	節	8	1,000	8,000	印花稅稽徵實務講習鐘點費。	
	2054 一般事務費	年	1	50,000	50,000	各類書表印製費。	
		年	1	1,050,000	1,050,000	印花稅票印製費。	
		年	1	9,760,000	9,760,000	委託金融機構代銷印花稅票、印花稅彙總繳納單位代扣繳印花稅之手續費(按代銷、代扣繳之印花稅總額2.44%計算如列數)。	
		年	1	6,000	6,000	辦理印花稅稽徵業務逾時誤餐餐盒費用。	
	2072 國內旅費				3,100		

# 臺北市稅捐稽徵處

## 歲出計畫說明提要與各項費用明細表

中華民國110年度

單位：新臺幣元

分支計畫及用途別科目	單位	數量	單價	預算數	說 明	
稅捐稽徵業務—機會稅稽徵	2084 短程車資	人、天	2×1	1,550	3,100	因公赴國內地區出差旅費。
					2,900	
		年	1	2,900	2,900	辦理印花稅稽徵業務短程洽公所需交通費。
	03娛樂稅稽徵業務				2,661,000	較上年度預算數2,771,000元，減少110,000元。
	2000 業務費				211,000	
	2009 通訊費				173,400	
		年	1	173,400	173,400	娛樂稅查定及催徵繳款書等郵資。
	2036 按日按件計資酬金				6,000	
		節	6	1,000	6,000	娛樂稅稽徵實務講習鐘點費。
	2054 一般事務費				26,000	
		年	1	20,000	20,000	各類書表印製費。
		年	1	6,000	6,000	辦理娛樂稅稽徵業務逾時誤餐餐盒費用。
	2072 國內旅費				3,100	
		人、天	2×1	1,550	3,100	因公赴國內地區出差旅費。
	2084 短程車資				2,500	
	年	1	2,500	2,500	辦理娛樂稅稽徵業務短程洽公所需交通費。	
4000 獎補助費				2,450,000		
4085 獎勵及慰問				2,450,000		
	年	1	2,450,000	2,450,000	依娛樂稅法第11條規定，代徵人依法代徵並如期繳納稅款者，應給予1%之獎勵金。	
04使用牌照稅稽徵業務				6,854,000	較上年度預算數7,334,000元，減少480,000元。	
2000 業務費				6,854,000		
2009 通訊費				6,620,000		
	年	1	6,620,000	6,620,000	使用牌照稅開徵(催徵)及公同共有案件核定稅額通知書等郵資。	

# 臺北市稅捐稽徵處

## 歲出計畫說明提要與各項費用明細表

中華民國110年度

單位：新臺幣元

	分支計畫及用途別科目	單位	數量	單價	預算數	說明	
稅捐稽徵業務—機會稅稽徵	2024 稅捐及規費	年	1	2,000	2,000	申請戶政、地政謄本之規費。	稅捐稽徵業務—機會稅稽徵
	2036 按日按件計資酬金	節	8	1,000	8,000	使用牌照稅稽徵實務講習鐘點費。	
	2051 物品	年	1	20,000	20,000	開徵用文具、橡皮章等。	
	2054 一般事務費	年	1	185,000	185,000	各類書表印製費。	
		年	1	12,400	12,400	辦理使用牌照稅稽徵業務逾時誤餐餐盒費用。	
	2072 國內旅費	人、天	1×1	1,550	1,550	因公赴國內地區出差旅費。	
	2084 短程車資	年	1	5,050	5,050	辦理使用牌照稅稽徵業務短程洽公所需交通費。	
					197,400		



# 臺北市稅捐稽徵處

## 歲出計畫說明提要與各項費用明細表

中華民國110年度

單位：新臺幣元

稅捐稽徵業務 — 稅務管理	業務計畫及工作計畫 名稱與編號	40040910403 稅捐稽徵業務-稅務管理	承辦 單位	稅務管理科	預算 金額	26,407,000元	稅捐稽徵業務 — 稅務管理
歲出計畫說明	<p>一、計畫內容：</p> <p>1.清理欠稅：</p> <p>(1)辦理以前年度欠稅及未繳罰鍰案件之清理。</p> <p>(2)加強執行(債權)憑證之清理。</p> <p>(3)落實稅捐保全措施。</p> <p>(4)滯納稅捐案件移送及配合法務部行政執行署執行分署強制執行，以維租稅公平。</p> <p>2.管理業務：</p> <p>(1)推動多元化繳稅作業，以便利民眾繳納稅款。</p> <p>(2)主動辦理賦額更正案件退稅及重溢繳案件退稅。</p> <p>(3)加強輔導納稅人辦理直接轉帳退稅。</p> <p>二、預期成果：</p> <p>1.清理欠稅：提升欠稅清理成效，以遏止欠稅風氣，維護租稅公平。</p> <p>2.管理業務：提供更便利之繳稅管道及更迅速之退稅流程，以服務納稅人。</p>						
	分支計畫及用途別科目	單位	數量	單價	預算數	說 明	
	合計				26,407,000	較上年度預算數27,537,000元，減少1,130,000元。	
	02清理欠稅				12,068,000	較上年度預算數10,762,000元，增加1,306,000元。	
	2000 業務費				12,068,000		
	2009 通訊費				10,150,494		
		年	1	3,098,494	3,098,494	行政執行分署傳繳通知、扣押、收取等執行命令雙掛號郵資。	
		年	1	6,552,000	6,552,000	清理欠稅催繳繳款書用雙掛號郵資。	
		年	1	500,000	500,000	招領逾期退回稅單改以夜間投遞郵資。	
	2024 稅捐及規費				400,000		
		年	1	400,000	400,000	申請戶籍謄本費及地政規費等。	
	2036 按日按件計資酬金				22,000		
		節	11	2,000	22,000	清理欠稅稽徵實務講習鐘點費。	

# 臺北市稅捐稽徵處

## 歲出計畫說明提要與各項費用明細表

中華民國110年度

單位：新臺幣元

分支計畫及用途別科目	單位	數量	單價	預算數	說 明
2054 一般事務費	年	1	139,000	139,000	聲請民事執行等之執行費用。
	年	1	859,000	859,000	各稅開徵、繳款書公示送達及配合強制執行等公告費。
	年	1	414,971	414,971	查詢及執行欠稅人金融機構之存款及上市上櫃股票等相關費用。
	年	1	59,700	59,700	辦理清理欠稅業務逾時誤餐餐盒費用。
2084 短程車資	年	1	22,835	22,835	辦理清理欠稅業務短程洽公所需交通費。
03管理業務				14,339,000	較上年度預算數16,775,000元，減少2,436,000元。
2000 業務費				14,339,000	
2009 通訊費	年	1	3,946,377	3,946,377	郵寄長期約定轉帳納稅預留存款通知、繳稅證明及ATM、晶片金融卡、活期儲蓄存款、信用卡等繳稅方式之繳稅證明郵資。
	年	1	672,000	672,000	郵寄稅捐退稅支票等掛號郵資。
2051 物品	年	1	349,000	349,000	列印繳款書、欠稅移送書、人民申請案件及全功能櫃台辦理案件等業務用紙張。
	年	1	20,000	20,000	購買相關參考書籍等費用。
2054 一般事務費	年	1	1,881,132	1,881,132	長期約定轉帳納稅手續費。
	年	1	550,200	550,200	ATM(自動櫃員機)繳納稅款作業手續費及直撥退稅手續費。
	年	1	6,126,180	6,126,180	超商繳稅、活期儲蓄存款(網際網路、電話語音繳稅)、晶片金融卡、公務機關信用卡繳費平台及本府智慧平台等

# 臺北市稅捐稽徵處

## 歲出計畫說明提要與各項費用明細表

中華民國110年度

單位：新臺幣元

分支計畫及用途別科目	單位	數量	單價	預算數	說 明
2072 國內旅費					繳稅手續費。
	年	1	343,111	343,111	各類書表印製費。
	年	1	382,560	382,560	執行欠稅時有關不動產鑑價等費用。
	年	1	37,440	37,440	悠遊卡清分費。
	人、天	20x1	1,550	31,000	因公赴國內地區出差旅費。

稅捐稽徵業務－稅務管理

稅捐稽徵業務－稅務管理

# 臺北市稅捐稽徵處

## 歲出計畫說明提要與各項費用明細表

中華民國110年度

單位：新臺幣元

稅捐稽徵業務— 違章及行政救濟	業務計畫及工作計畫 名稱與編號	40040910404 稅捐稽徵業務-違章及行政救濟	承辦 單位	法務科	預算 金額	560,000元	稅捐稽徵業務— 違章及行政救濟
歲出計畫說明	<p>一、計畫內容：</p> <ol style="list-style-type: none"> <li>1.選案查核課稅資料。</li> <li>2.受理檢舉逃漏稅案件。</li> <li>3.審理違章裁罰案件。</li> <li>4.辦理復查審理、訴願答辯、行政訴訟答辯、陳述意見及言詞辯論等作業。</li> <li>5.辦理檢舉人罰鍰獎金分配。</li> </ol> <p>二、預期成果：</p> <ol style="list-style-type: none"> <li>1.依法審理違章、行政救濟案件，以落實依法徵稅及維護納稅義務人合法權益。</li> <li>2.有效運用課稅資料主動查緝違章漏稅，達成健全稅制並增裕庫收之目標。</li> </ol>						
分支計畫及用途別科目		單位	數量	單價	預算數	說 明	
合計					560,000	較上年度預算數802,000元，減少242,000元。	
02處理違章、查緝及行政救濟業務					560,000	較上年度預算數802,000元，減少242,000元。	
2000 業務費					210,000		
2036 按日按件計資酬金					24,000		
		節	12	2,000	24,000	違章審理及行政救濟查核實務講習鐘點費。	
2051 物品					14,500		
		年	1	14,500	14,500	專業相關書籍費。	
2054 一般事務費					131,625		
		年	1	24,000	24,000	網路查詢等費用。	
		年	1	70,325	70,325	業務講習、會議等相關費用。	
		年	1	25,000	25,000	各類書表印製費。	
		年	1	12,300	12,300	辦理行政救濟業務逾時誤餐餐盒費用。	
2072 國內旅費					24,800		

臺北市稅捐稽徵處

歲出計畫說明提要與各項費用明細表

中華民國110年度

單位：新臺幣元

分支計畫及用途別科目	單位	數量	單價	預算數	說明
稅捐稽徵業務—違章及行政救濟	人、天	16x1	1,550	24,800	因公赴國內地區出差旅費。
	2084 短程車資			15,075	
	年	1	15,075	15,075	辦理行政救濟業務短程洽公所需交通費。
	4000 獎補助費			350,000	
4085 獎勵及慰問	年	1	350,000	350,000	依財務罰鍰處理暫行條例及財務罰鍰給獎分配辦法提撥舉發人獎金。

稅捐稽徵業務—違章及行政救濟

# 臺北市稅捐稽徵處

## 歲出計畫說明提要與各項費用明細表

中華民國110年度

單位：新臺幣元

稅捐稽徵業務—電子資料處理	業務計畫及工作計畫名稱與編號	40040910405 稅捐稽徵業務-電子資料處理	承辦單位	資訊室	預算金額	39,520,000元	稅捐稽徵業務—電子資料處理
歲出計畫說明	<p>一、計畫內容：</p> <ol style="list-style-type: none"> <li>1.達成稽徵業務、行政管理業務全面自動化。</li> <li>2.配合財政部「賦稅服務續接計劃—不動產移轉網實整合服務案」辦理地方稅網路申報作業。</li> <li>3.提升網際網路資訊服務網功能，配合行政院加強資通安全及建立網路無障礙空間。</li> <li>4.執行ISO27001，符合行政院國家資通安全會報規定；遵循BS10012保障民眾權益。</li> <li>5.購置資訊軟、硬體相關設備，並汰換老舊設備，提升為民服務品質。</li> <li>6.委外辦理各稅繳款書、底冊等列印、分撕、折疊及封裝。</li> <li>7.配合財政部「賦稅再造地方稅建置延續維護委外服務案」辦理各系統新增修撰會議。</li> </ol> <p>二、預期成果：</p> <ol style="list-style-type: none"> <li>1.利用電腦e化，各項稽徵業務及行政管理等效率大為提升，向無紙化目標邁進。</li> <li>2.整合各稅多功能服務櫃檯作業，提升為民服務品質。</li> <li>3.建立完整資訊安全制度及個資保護管理制度，課稅資料不外洩，保障民眾權益。</li> </ol>						
分支計畫及用途別科目		單位	數量	單價	預算數	說 明	
合計					39,520,000	較上年度預算數36,688,000元，增加2,832,000元。	
08資訊業務					39,520,000	較上年度預算數36,688,000元，增加2,832,000元。	
2000 業務費					34,436,000		
2003 教育訓練費					156,000		
		年	1	156,000	156,000	電腦訓練費。	
2009 通訊費					4,851,918		
		年	1	117,096	117,096	各分處及駐外點單位網際網路備援通訊費。	
		年	1	86,304	86,304	與地政局及臺北市區監理所資料傳輸專線通訊費。	
		年	1	200,000	200,000	與本市各地政事務所資料傳輸專線通訊費。	
		年	1	1,725,061	1,725,061	地方稅專線通訊費(財政資訊中心、各分處及外駐據點)。	
		年	1	2,701,992	2,701,992	財政部賦稅再造案專線通訊費(總處、各分處及外駐據點連線財政資訊中心)。	

# 臺北市稅捐稽徵處

## 歲出計畫說明提要與各項費用明細表

中華民國110年度

單位：新臺幣元

分支計畫及用途別科目	單位	數量	單價	預算數	說 明	
2018 資訊服務費	年	1	21,465	21,465	車牌辨識及多元溝通管道系統資料傳輸通訊費。	
					17,830,191	
	年	1	437,260	437,260	地方稅務系統修改費用。	
	年	1	243,655	243,655	內網主機弱點掃描系統更新費用。	
	年	1	2,135,000	2,135,000	資訊安全與個資管理制度服務費用。	
	年	1	592,760	592,760	資訊安全監控作業服務(SOC)。	
	年	1	534,360	534,360	資訊安全防護系統維護費及相關費用。	
	年	1	4,246,800	4,246,800	電腦主機、伺服器及電腦周邊設備等維護費。	
	年	1	435,200	435,200	資料庫維護費。	
	年	1	192,284	192,284	網頁應用程式防火牆更新費用。	
	年	1	395,838	395,838	GCB管理系統軟體更新費用。	
	年	1	1,775,533	1,775,533	網路駭侵主動威脅防禦及資料外洩預防系統更新費用。	
	年	1	175,800	175,800	網路封包加解密系統維護更新費用(新增)。	
	年	1	5,245,921	5,245,921	地方稅建置委外服務案各稽徵機關分攤費。	
	2036 按日按件計資酬金	年	1	631,112	631,112	賦稅服務續階計畫不動產移轉網實整合服務委外服務案各稽徵機關分攤費。
年		1	692,000	692,000	智能客服系統雲端服務租用費(新增)。	
年		1	96,668	96,668	購置套裝軟體。	
				110,000		
人次		20	2,500	50,000	採購評選外聘委員出席費(新增)。	
節	60	1,000	60,000	各稅系統稽徵實務講習講師		

稅捐稽徵業務—電子資料處理

稅捐稽徵業務—電子資料處理

# 臺北市稅捐稽徵處

## 歲出計畫說明提要與各項費用明細表

中華民國110年度

單位：新臺幣元

分支計畫及用途別科目	單位	數量	單價	預算數	說 明
2051 物品				3,558,349	鐘點費。
	年	1	3,115,642	3,115,642	個人電腦之周邊耗材。
	年	1	128,947	128,947	各種電腦報表、清單等。
	年	1	148,160	148,160	各稅表、單、卡、冊、套版紙等。
	年	1	46,800	46,800	電腦圖書費。
2054 一般事務費	組	1	118,800	118,800	資訊用品及零組件。
	年	1	7,822,209	7,822,209	各稅繳款書、底冊、轉帳納稅通知書等及公同共有案件核定稅額通知書等委外印製、分撕、折疊、裝訂等處理費。
2072 國內旅費	年	1	5,800	5,800	辦理電子資料處理業務逾時誤餐餐盒費用。
	人、天	64x1	1,550	99,200	因公赴國內地區出差旅費。
2084 短程車資	年	1	2,333	2,333	辦理電子資料處理業務短程洽公所需交通費。
				5,084,000	
3000 設備及投資				5,084,000	
3030 資訊軟硬體設備費	部	3	320,000	960,000	汰換高速系統行列印表機。
	臺月	1,968	450	885,600	109年個人電腦租賃費（分年編列）。
	臺年	77	7,680	591,360	110年個人電腦租賃費（分年編列）。
	式	25	23,050	576,250	購置電子簽名板(含軟體、硬體安裝費用及提供到場一年保固)費用。
	式	1	273,000	273,000	汰換車牌辨識系統伺服器。
	年	1	923,712	923,712	購置套裝軟體。

稅捐稽徵業務—電子資料處理

稅捐稽徵業務—電子資料處理



臺北市稅捐稽徵處

歲出計畫說明提要與各項費用明細表

中華民國110年度

單位：新臺幣元

分支計畫及用途別科目	單位	數量	單價	預算數	說 明
	式	1	873,728	873,728	汰換車牌辨識系統軟體。
	年	1	350	350	配合預算編列至千元，增列進位數350元。

稅捐稽徵業務—電子資料處理

稅捐稽徵業務—電子資料處理

# 臺北市稅捐稽徵處

## 歲出計畫說明提要與各項費用明細表

中華民國110年度

單位：新臺幣元

一般建築及設備—土地購置	業務計畫及工作計畫 名稱與編號	40040919001 一般建築及設備-土地購置	承辦 單位	稅務管理科、秘書室	預算 金額	100,000元	一般建築及設備—土地購置
歲出計畫說明	<p>一、計畫內容： 為確保租稅債權，減少欠稅因逾執行期間而註銷，承受經多次拍賣無人應買之納稅義務人土地。</p> <p>二、預期成果： 減少欠稅因逾執行期間而註銷，以確保租稅債權。</p>						
分支計畫及用途別科目		單位	數量	單價	預算數	說 明	
合計					100,000	較上年度預算數100,000元，無增減。	
01 土地購置					100,000	較上年度預算數100,000元，無增減。	
3000 設備及投資					100,000		
3005 土地		式	1	100,000	100,000	承受欠稅納稅義務人之土地。	

# 臺北市稅捐稽徵處

## 歲出計畫說明提要與各項費用明細表

中華民國110年度

單位：新臺幣元

一般建築及設備—營建工程	業務計畫及工作計畫名稱與編號	40040919002 一般建築及設備-營建工程	承辦單位	秘書室	預算金額	10,877,000元	一般建築及設備—營建工程
歲出計畫說明	<p>一、計畫內容：</p> <ol style="list-style-type: none"> <li>1.廣慈博愛園區新建工程分攤款。</li> <li>2.廣慈博愛園區室內裝修工程分攤款。</li> <li>3.萬華區行政中心中央空調（含送風機）汰換工程分攤款。</li> <li>4.大安區行政中心中央空調冷卻水塔汰換工程分攤款。</li> <li>5.內湖行政中心樓梯間油漆粉刷工程分攤款。</li> <li>6.內湖行政大樓意象改造工程分攤款。</li> <li>7.松江市場合署大樓梯間防水整修工程分攤款。</li> <li>8.承受欠稅納稅義務人之建物。</li> </ol> <p>二、預期成果： 提供洽公民眾及同仁優質、安全之辦公環境。</p>						
	分支計畫及用途別科目	單位	數量	單價	預算數	說 明	
	合計				10,877,000	較上年度預算數101,798,000元，減少90,921,000元。	
	03廳舍興建工程				1,829,000	較上年度預算數96,203,000元，減少94,374,000元。	
					206,563	01廣慈博愛園區新建工程分攤款(工程費) (1)本工程原係106-110年度連續性工程，修正為106-111年度連續性工程，由都市發展局主辦，社會局、信義區公所、市立圖書館及衛生局等合併參建，總工程經費為16,246,931,420元，並按使用面積比例分攤。 (2)本處分攤0.74%，分攤總工程費原為120,393,601元，依本市信義區公所109年4月29日北市信秘字第1096008946號函配合修正為120,227,293元，除至上年度已編列106,239,749元，本年度編列第5年經費206,563元，餘13,780,981元編列於以後年度，其各年度資金需求詳如後分年資金需求表。	
	3000 設備及投資				206,563		

# 臺北市稅捐稽徵處

## 歲出計畫說明提要與各項費用明細表

中華民國110年度

單位：新臺幣元

	分支計畫及用途別科目	單位	數量	單價	預算數	說明	
一般建築及設備—營建工程	3010 房屋建築及設備費				206,563		
		式	1	205,555	205,555	本年度所需施工費分攤款。	
		式	1	1,008	1,008	本年度所需工程管理費分攤款。	
					120,227,293	總工程費(或總經費)明細如下:	
		式	1	119,656,599	119,656,599	施工費。	
		式	1	570,694	570,694	工程管理費。	
					15,437	02廣慈博愛園區新建工程分攤款(委託技術服務費) (1)本工程原係105-110年度連續性計畫，修正為105-111年度連續性計畫，由都市發展局主辦，社會局、信義區公所、市立圖書館及衛生局等合併參建，總經費為621,756,186元，並按使用面積比例分攤。 (2)本處分攤0.74%，分攤總經費原為4,325,445元，依本市信義區公所109年4月29日北市信秘字第1096008946號函配合修正為4,600,996元，除至上年度已編列3,853,794元，本年度係編列第6年經費15,437元，餘731,765元編列於以後年度，其各年度資金需求詳如後分年資金需求表。	
		3000 設備及投資				15,437	
		3010 房屋建築及設備費				15,437	
			式	1	15,437	15,437	本年度所需規劃設計監造費分攤款。
					4,600,996	總工程費(或總經費)明細如下:	
		式	1	4,600,996	4,600,996	規劃設計監造費。	
					1,607,000	03廣慈博愛園區室內裝修工程分攤款 (1)本工程為110-111年度新興連續性工程，委託都市發展局代辦，總工程費237,937,000元，包括施工費221,135,000元，委託技術服務費13,521,000元及工程管理費	

臺北市稅捐稽徵處

歲出計畫說明提要與各項費用明細表

中華民國110年度

單位：新臺幣元

分支計畫及用途別科目	單位	數量	單價	預算數	說明
一般建築及設備—營建工程 3000 設備及投資 3010 房屋建築及設備費				1,607,000	3,281,000元，並按各單位實際需求分攤費用。 (2)本處分攤13.51%，分攤總工程費32,143,000元，本年度編列第1年經費1,607,000元，餘30,536,000元編列於以後年度，其各年度資金需求詳如後附分年資金需求表。
				1,607,000	
	式	1	1,494,000	1,494,000	本年度所需施工費分攤款。
	式	1	91,000	91,000	本年度所需委託技術服務費分攤款。
	式	1	22,000	22,000	本年度所需工程管理費分攤款。
				32,143,000	總工程費(或總經費)明細如下：
	式	1	29,873,000	29,873,000	施工費。
	式	1	1,827,000	1,827,000	委託技術服務費。
	式	1	443,000	443,000	工程管理費。
	04配合各行政中心工程				9,018,000
				7,720,000	01萬華區行政中心中央空調(含送風機)汰換工程分攤款 (1)本工程為109-110年度連續性工程，總工程費49,160,000元，包括施工費44,537,372元，委託設計監造費3,951,970元及工程管理費670,658元。 (2)本工程由萬華區公所主辦，本處為參辦機關，依使用面積比率16.54%分攤，因分攤比例變更，分攤總經費由原為9,095,000元修正為8,131,000元，除至上年度已編列411,000元，本年度係編列最後1年經費7,720,000元，其各年度資金需求詳如後分年資金需求表。
3000 設備及投資				7,720,000	

# 臺北市稅捐稽徵處

## 歲出計畫說明提要與各項費用明細表

中華民國110年度

單位：新臺幣元

	分支計畫及用途別科目	單位	數量	單價	預算數	說明
一般建築及設備—營建工程	3010 房屋建築及設備費				7,720,000	
		式	1	7,324,851	7,324,851	本年度所需施工費分攤款。
		式	1	284,849	284,849	本年度所需委託設計監造費分攤款。
		式	1	110,300	110,300	本年度所需工程管理費分攤款。
					8,131,000	總工程費(或總經費)明細如下:
		式	1	7,324,851	7,324,851	施工費。
		式	1	695,849	695,849	委託設計監造費。
		式	1	110,300	110,300	工程管理費。
					527,000	02大安區行政中心中央空調冷卻水塔汰換工程分攤款
	3000 設備及投資				527,000	
	3010 房屋建築及設備費				527,000	
		式	1	476,672	476,672	施工費分攤款。
		式	1	36,024	36,024	委託技術服務費分攤款。
		式	1	14,304	14,304	工程管理費分攤款。
					29,000	03內湖行政中心樓梯間油漆粉刷工程分攤款
3000 設備及投資				29,000		
3010 房屋建築及設備費				29,000		
	式	1	29,000	29,000	施工費分攤款。	
				432,000	04內湖行政大樓意象改造工程分攤款	
3000 設備及投資				432,000		
3010 房屋建築及設備費				432,000		
	式	1	419,420	419,420	施工費分攤款。	
	式	1	12,580	12,580	工程管理費分攤款。	

臺北市稅捐稽徵處

歲出計畫說明提要與各項費用明細表

中華民國110年度

單位：新臺幣元

分支計畫及用途別科目	單位	數量	單價	預算數	說明
3000 設備及投資				310,000	05松江市場合署大樓梯間防水整修工程分攤款
3010 房屋建築及設備費				310,000	
	式	1	277,290	277,290	施工費分攤款。
	式	1	23,105	23,105	委託設計監造費分攤款。
	式	1	9,605	9,605	工程管理費分攤款。
06房屋購置				30,000	較上年度預算數30,000元，無增減。
3000 設備及投資				30,000	
3010 房屋建築及設備費				30,000	
	式	1	30,000	30,000	承受欠稅納稅義務人之建物。

一般建築及設備—營建工程

一般建築及設備—營建工程

# 臺北市稅捐稽徵處

## 歲出計畫說明提要與各項費用明細表

中華民國110年度

單位：新臺幣元

一般建築及設備—其他設備	業務計畫及工作計畫名稱與編號	40040919004 一般建築及設備-其他設備	承辦單位	秘書室	預算金額	8,253,000元	一般建築及設備—其他設備
歲出計畫說明	<p>一、計畫內容：</p> <ol style="list-style-type: none"> <li>1.新購多媒體觸碰展示機。</li> <li>2.新購全功能自動化服務機。</li> <li>3.汰換、新購投影機、碎紙機。</li> <li>4.汰換窗型冷氣機(6.3KW，含安裝架+拆舊機)、一對一分離式冷氣機(2.8KW，含安裝架+拆舊機)。</li> <li>5.汰換車牌辨識數位監視主機。</li> <li>6.汰換車牌辨識網路攝影機(含安裝費)。</li> </ol> <p>二、預期成果： 提升工作效率，加強便民服務。</p>						
分支計畫及用途別科目	單位	數量	單價	預算數	說 明		
合計				8,253,000	較上年度預算數358,000元，增加7,895,000元。		
04其他設備				8,253,000	較上年度預算數358,000元，增加7,895,000元。		
3000 設備及投資				8,253,000			
3035 雜項設備費				8,253,000			
	臺	12	158,682	1,904,184	新購多媒體觸碰展示機。		
	臺	12	382,592	4,591,104	新購全功能自動化服務機。		
	臺	2	29,350	58,700	汰換投影機。		
	組	2	43,300	86,600	新購投影機(含吊架組及電動銀幕)。		
	臺	2	13,000	26,000	碎紙機(新購1臺，汰換1臺)。		
	臺	6	31,379	188,274	汰換窗型冷氣機(6.3KW，含安裝架+拆舊機)。		
	臺	2	25,434	50,868	汰換一對一分離式冷氣機(2.8KW，含安裝架+拆舊機)。		



臺北市稅捐稽徵處

歲出計畫說明提要與各項費用明細表

中華民國110年度

單位：新臺幣元

分支計畫及用途別科目	單位	數量	單價	預算數	說明
一般建築及設備—其他設備	式	1	148,000	148,000	汰換車牌辨識數位監視主機。
	臺	12	99,900	1,198,800	汰換車牌辨識網路攝影機（含安裝費）。
	年	1	470	470	配合預算編列至千元，增列進位數470元。

# 臺北市稅捐稽徵處

## 人 事 費 分 析 表

中華民國110年度

0140010100-財務支出-一般行政-行政管理

單位：新臺幣元

類別	預算員額	全年度人事費											備註	
		民意代表待遇	政務人員待遇	法定編制人員待遇	約聘僱人員待遇	技工及工友待遇	獎金	其他給與	加班值班費	退休退職給付	退休離職儲金	保險		合計
合計	828			512,833,102		15,540,000	116,841,659	20,026,000	23,566,975	1,001,420	42,608,239	49,842,605	782,260,000	
正式員額	786			512,833,102			112,316,159	11,744,000	13,500,000	129,168	40,287,101	45,242,139	736,051,669	
職員	786			512,833,102			112,316,159	11,744,000	13,500,000	129,168	40,287,101	45,242,139	736,051,669	駐衛警 2人
技工	15					5,768,909	1,680,000	120,000	256,080	872,252	861,643	1,707,736	11,266,620	
駕駛	1					396,612	115,500	16,000	17,600		59,217	117,352	722,281	
工友	26					9,374,479	2,730,000	208,000	416,000		1,400,278	2,775,378	16,904,135	
其他人事費								7,938,000	9,377,295				17,315,295	

本 頁 空 白

## 四、參 考 表

臺北市稅捐稽徵處

歲出一級用途別科目分析表

中華民國110年度

單位：新臺幣千元

名稱及編號	合計	經常支出						資本支出					
		人事費	業務費	獎補助費	債務費	預備金	小計	人事費	業務費	設備及投資	獎補助費	預備金	小計
合計	955,237	782,260	145,863	2,800			930,923			24,314			24,314
40040910000 財務支出	955,237	782,260	145,863	2,800			930,923			24,314			24,314
40040910100 一般行政	824,469	782,260	42,209				824,469						
40040910101 行政管理	824,469	782,260	42,209				824,469						
40040910400 稅捐稽徵業務	111,538		103,654	2,800			106,454			5,084			5,084
40040910401 財產稅稽徵	24,656		24,656				24,656						
40040910402 機會稅稽徵	20,395		17,945	2,450			20,395						
40040910403 稅務管理	26,407		26,407				26,407						
40040910404 違章及行政救濟	560		210	350			560						
40040910405 電子資料處理	39,520		34,436				34,436			5,084			5,084
40040919000 一般建築及設備	19,230									19,230			19,230
40040919001 土地購置	100									100			100
40040919002 營建工程	10,877									10,877			10,877
40040919004 其他設備	8,253									8,253			8,253

# 臺北市稅捐稽徵處

## 資本支出分析表

中華民國110年度

單位：新臺幣千元

名稱及編號	合計	設備及投資								其他資本支出	
		土地	房屋建築及設備	公共建設及設施	機械設備	運輸設備	資訊軟體設備	雜項設備	權利		投資
合計	24,314	100	10,877				5,084	8,253			
40040910400 稅捐稽徵業務	5,084						5,084				
40040910405 電子資料處理	5,084						5,084				
40040919000 一般建築及設備	19,230	100	10,877					8,253			
40040919001 土地購置	100	100									
40040919002 營建工程	10,877		10,877								
40040919004 其他設備	8,253							8,253			

# 臺北市稅捐稽徵處

## 各項費用彙計表

中華民國110年度

單位：新臺幣元

工作計畫名稱及編號	40040910101 行政管理	40040910401 財產稅稽徵	40040910402 機會稅稽徵	40040910403 稅務管理	40040910404 違章及行政救濟	40040910405 電子資料處理
第一、二級用途別 科目名稱及編號						
合 計	824,469,000	24,656,000	20,395,000	26,407,000	560,000	39,520,000
100000人事費	782,260,000					
101500法定編制人員待遇	512,833,102					
102500技工及工友待遇	15,540,000					
103000獎金	116,841,659					
103500其他給與	20,026,000					
104000加班值班費	23,566,975					
104500退休退職給付	1,001,420					
105000退休離職儲金	42,608,239					
105500保險	49,842,605					
200000業務費	42,209,000	24,656,000	17,945,000	26,407,000	210,000	34,436,000
200300教育訓練費	32,000					156,000
200600水電費	10,044,828					
200900通訊費	3,544,978	19,856,600	6,793,400	14,768,871		4,851,918
201800資訊服務費						17,830,191
202100其他業務租金	543,444					
202400稅捐及規費	276,064	575,450	2,000	400,000		
202700保險費	45,190					
203300臨時人員酬金		2,694,234				
203600按日按件計資酬金	177,500	82,000	22,000	22,000	24,000	110,000
203900委辦費	220,000					
205100物品	1,282,565	111,150	20,000	369,000	14,500	3,558,349
205400一般事務費	21,755,415	1,216,618	11,089,400	10,793,294	131,625	7,828,009
206300房屋建築養護費	1,940,012					
206600車輛及辦公器具養護費	817,240					
206900設施及機械設備養護費	1,230,714					
207200國內旅費	83,700	80,600	7,750	31,000	24,800	99,200
208400短程車資	35,350	39,348	10,450	22,835	15,075	2,333
209300特別費	180,000					
300000設備及投資						5,084,000
300500土地						

臺北市稅捐稽徵處  
各項費用彙計表

中華民國110年度

單位：新臺幣元

工作計畫名稱及編號	40040910101 行政管理	40040910401 財產稅稽徵	40040910402 機會稅稽徵	40040910403 稅務管理	40040910404 違章及行政救濟	40040910405 電子資料處理
第一、二級用途別 科目名稱及編號						
301000房屋建築及設備費						
303000資訊軟硬體設備費						5,084,000
303500雜項設備費						
400000獎補助費			2,450,000		350,000	
408500獎勵及慰問			2,450,000		350,000	



臺北市稅捐稽徵處  
各項費用彙計表(續)

中華民國110年度

單位：新臺幣元

工作計畫名稱及編號	40040919001 土地購置	40040919002 營建工程	40040919004 其他設備	合 計		
第一、二級用途別 科目名稱及編號						
合 計	100,000	10,877,000	8,253,000	955,237,000		
100000人事費				782,260,000		
101500法定編制人員待遇				512,833,102		
102500技工及工友待遇				15,540,000		
103000獎金				116,841,659		
103500其他給與				20,026,000		
104000加班值班費				23,566,975		
104500退休退職給付				1,001,420		
105000退休離職儲金				42,608,239		
105500保險				49,842,605		
200000業務費				145,863,000		
200300教育訓練費				188,000		
200600水電費				10,044,828		
200900通訊費				49,815,767		
201800資訊服務費				17,830,191		
202100其他業務租金				543,444		
202400稅捐及規費				1,253,514		
202700保險費				45,190		
203300臨時人員酬金				2,694,234		
203600按日按件計資酬金				437,500		
203900委辦費				220,000		
205100物品				5,355,564		
205400一般事務費				52,814,361		
206300房屋建築養護費				1,940,012		
206600車輛及辦公器具養護費				817,240		
206900設施及機械設備養護費				1,230,714		
207200國內旅費				327,050		
208400短程車資				125,391		
209300特別費				180,000		
300000設備及投資	100,000	10,877,000	8,253,000	24,314,000		
300500土地	100,000			100,000		

臺北市稅捐稽徵處  
各項費用彙計表(續)

中華民國110年度

單位：新臺幣元

工作計畫名稱及編號	40040919001 土地購置	40040919002 營建工程	40040919004 其他設備	合 計		
第一、二級用途別 科目名稱及編號						
301000房屋建築及設備費		10,877,000		10,877,000		
303000資訊軟硬體設備費				5,084,000		
303500雜項設備費			8,253,000	8,253,000		
400000獎補助費				2,800,000		
408500獎勵及慰問				2,800,000		

# 臺北市稅捐稽徵處

## 人 事 費 彙 計 表

中華民國110年度

單位：新臺幣元

類別	預算員額	全年度人事費											備註	
		民意代表待遇	政務人員待遇	法定編制人員待遇	約聘僱人員待遇	技工及工友待遇	獎金	其他給與	加班值班費	退休退職給付	退休離職儲金	保險		合計
合計	828			512,833,102		15,540,000	116,841,659	20,026,000	23,566,975	1,001,420	42,608,239	49,842,605	782,260,000	
正式員額	786			512,833,102			112,316,159	11,744,000	13,500,000	129,168	40,287,101	45,242,139	736,051,669	
職員	786			512,833,102			112,316,159	11,744,000	13,500,000	129,168	40,287,101	45,242,139	736,051,669	(人員維持費) 駐衛警2人
技工	15					5,768,909	1,680,000	120,000	256,080	872,252	861,643	1,707,736	11,266,620	
駕駛	1					396,612	115,500	16,000	17,600		59,217	117,352	722,281	
工友	26					9,374,479	2,730,000	208,000	416,000		1,400,278	2,775,378	16,904,135	
其他人事費								7,938,000	9,377,295				17,315,295	

# 臺北市稅捐稽徵處 各項費用分攤表

中華民國110年度

單位：新臺幣元

科目名稱	預定完成工作總數		合辦單位	分攤方式	分攤比率 %	總經費	本年度預算數				說明
	單位	數量					設 備 及 投 資				
							合計	施工費用	工程 管理費	委外費用	
營建工程		340,140.27				17,166,106,606	350,102,000	334,769,348	2,267,682	13,064,970	
廣慈博愛 園區新建 工程分攤 款(工程 費)					100	16,246,931,420	270,707,000	269,564,000	1,143,000		本項係合 建工程， 由臺北市 住宅基金 主辦，總 經費 16,246,93 1,420元， 本處計分 攤 120,227,2 93元。
	平方公尺	242,916.23	臺北市政府 都市發展局	依建造結 構及使用 面積比率	71.42	11,603,558,420	28,906,000	28,906,000			
	平方公尺	54,400.49	臺北市政府 社會局	依建造結 構及使用 面積比率	15.99	2,597,884,334	237,725,000	236,601,000	1,124,000		
	平方公尺	4,212.23	臺北市立 圖書館	依建造結 構及使用 面積比率	1.24	201,461,950	502,000	500,000	2,000		
	平方公尺	8,629.07	臺北市政府 衛生局	依建造結 構及使用 面積比率	2.54	412,672,058	1,028,000	1,023,000	5,000		
	平方公尺	14,167.64	臺北市信 義區公所	依建造結 構及使用 面積比率	4.16	675,872,347	1,248,000	1,242,334	5,666		
	平方公尺	3,487.25	財政部臺 北國稅局 信義分局	依建造結 構及使用 面積比率	1.03	167,343,394	287,514	286,111	1,403		
	平方公尺	2,782.81	臺北市選 舉委員會	依建造結 構及使用 面積比率	0.83	134,849,531	231,686	230,556	1,130		
	平方公尺	1,020.70	臺北市就 業服務處 (信義區就 業服務站)	依建造結 構及使用 面積比率	0.30	48,740,794	83,742	83,333	409		
	平方公尺	2,524.44	臺北市稅 捐稽徵處 信義分處	依建造結 構及使用 面積比率	0.74	120,227,293	206,563	205,555	1,008		
	平方公尺	2,772.68	臺北市信 義區戶政 事務所	依建造結 構及使用 面積比率	0.81	131,600,144	226,104	225,000	1,104		
	平方公尺	1,921.96	臺北市信 義區健康 服務中心	依建造結 構及使用 面積比率	0.56	90,982,816	156,319	155,556	763		
	平方公尺	732.28	臺北市政府 環境保 護局(信義 區清潔隊)	依建造結 構及使用 面積比率	0.21	34,118,556	58,619	58,333	286		
	平方公尺	345.77	臺北市政府 警察局 少年警察 隊(信義區 少輔組)	依建造結 構及使用 面積比率	0.10	16,246,931	27,914	27,778	136		
	平方公尺	226.72	臺北市政府 民政局	依建造結 構及使用 面積比率	0.07	11,372,852	19,539	19,444	95		

# 臺北市稅捐稽徵處 各項費用分攤表

中華民國110年度

單位：新臺幣元

科目名稱	預定完成工作總數		合辦單位	分攤方式	分攤 比率 %	總經費	本年度預算數				說明
	單位	數量					設	備及投資			
								合計	施工費用	工程管理費	
廣慈博愛 園區新建 工程分攤 款(委託技 術服務費)		340,140.27			100	621,756,186	10,241,000			10,241,000	本項係合 建工程， 由臺北市 住宅基金 主辦，總 經費 621,756,1 86元，本 處計分攤 4,600,996 元。
	平方公尺	242,916.23	臺北市政府 都市發展局	依建造結 構及使用 面積比率	71.42	444,058,269	1,094,000			1,094,000	
	平方公尺	54,400.49	臺北市政府 社會局	依建造結 構及使用 面積比率	15.99	99,418,814	8,992,000			8,992,000	
	平方公尺	4,212.23	臺北市立 圖書館	依建造結 構及使用 面積比率	1.24	7,709,776	19,000			19,000	
	平方公尺	8,629.07	臺北市政府 衛生局	依建造結 構及使用 面積比率	2.54	15,792,607	39,000			39,000	
	平方公尺	14,167.64	臺北市信 義區公所	依建造結 構及使用 面積比率	4.16	25,865,057					
	平方公尺	3,487.25	財政部臺 北國稅局 信義分局	依建造結 構及使用 面積比率	1.03	6,404,089	21,486			21,486	
	平方公尺	2,782.81	臺北市選 舉委員會	依建造結 構及使用 面積比率	0.83	5,160,576	17,314			17,314	
	平方公尺	1,020.70	臺北市就 業服務處 (信義區就 業服務站)	依建造結 構及使用 面積比率	0.30	1,865,269	6,258			6,258	
	平方公尺	2,524.44	臺北市稅 捐稽徵處 信義分處	依建造結 構及使用 面積比率	0.74	4,600,996	15,437			15,437	
	平方公尺	2,772.68	臺北市信 義區戶政 事務所	依建造結 構及使用 面積比率	0.81	5,036,225	16,896			16,896	
	平方公尺	1,921.96	臺北市信 義區健康 服務中心	依建造結 構及使用 面積比率	0.56	3,481,835	11,681			11,681	
	平方公尺	732.28	臺北市政府 環境保 護局(信義 區清潔隊)	依建造結 構及使用 面積比率	0.21	1,305,688	4,381			4,381	
	平方公尺	345.77	臺北市政府 警察局 少年警察 隊(信義區 少輔組)	依建造結 構及使用 面積比率	0.10	621,756	2,086			2,086	
	平方公尺	226.72	臺北市政府 民政局	依建造結 構及使用 面積比率	0.07	435,229	1,461			1,461	

# 臺北市稅捐稽徵處 各項費用分攤表

中華民國110年度

單位：新臺幣元

科目名稱	預定完成工作總數		合辦單位	分攤方式	分攤比率 %	總經費	本年度預算數				說明
	單位	數量					設 備 及 投 資				
							合計	施工費用	工程 管理費	委外費用	
廣慈博愛 園區室內 裝修工程 分攤款	式	1.00			100	237,937,000	11,892,000	11,054,000	164,000	674,000	本項係合 建工程， 由臺北市 住宅基金 代辦，本 工程為110- 111年度連 續性計畫 ，總工程 經費 237,937,000 元，包括 施工費 221,135,000 元、委託 技術服務 費 13,521,000 元及工程 管理費 3,281,000元 ，由各機 關按實際 需求分攤 費用，本 處應分攤 金額 32,143,000 元，本年 度係編列 第1年經費 1,607,000元 ，餘 30,536,000 元編列餘 以後年 度。
		1.00	臺北市信 義區公所	依各單位 實際需求	31.01	73,793,000	3,689,000	3,429,000	51,000	209,000	
			臺北市政 府警察局 信義分局 (福德街派 出所)	依各單位 實際需求	4.46	10,609,000	530,000	493,000	7,000	30,000	
			臺北市政 府環境保 護局(信義 區清潔隊)	依各單位 實際需求	2.47	5,883,000	294,000	273,000	4,000	17,000	
			財政部臺 北國稅局 信義分局	依各單位 實際需求	8.80	20,940,000	1,047,000	973,000	15,000	59,000	
			臺北市信 義區戶政 事務所	依各單位 實際需求	14.76	35,126,000	1,756,000	1,632,000	24,000	100,000	
			臺北市稅 捐稽徵處 信義分處	依各單位 實際需求	13.51	32,143,000	1,607,000	1,494,000	22,000	91,000	
			臺北市政 府警察局 少年警察 隊(信義少 輔組)	依各單位 實際需求	1.01	2,402,000	120,000	111,000	2,000	7,000	
			臺北市就 業服務處 (信義區就 業服務站)	依各單位 實際需求	6.87	16,358,000	817,000	760,000	11,000	46,000	
			臺北市信 義區健康 服務中心	依各單位 實際需求	8.12	19,311,000	965,000	897,000	13,000	55,000	
			臺北市選 舉委員會	依各單位 實際需求	5.88	13,981,000	699,000	649,000	10,000	40,000	
			臺北市政 府民政局	依各單位 實際需求	0.53	1,252,000	62,000	58,000	1,000	3,000	
			臺北市立 圖書館	依各單位 實際需求	2.58	6,139,000	306,000	285,000	4,000	17,000	

# 臺北市稅捐稽徵處 各項費用分攤表

中華民國110年度

單位：新臺幣元

科目名稱	預定完成工作總數		合辦單位	分攤方式	分攤比率 %	總經費	本年度預算數				說明
	單位	數量					設備及投資				
							合計	施工費用	工程管理費	委外費用	
萬華區行政中心中央空調(含送風機)汰換工程分攤款	式	1.00			100	49,160,000	46,940,000	44,537,372	670,658	1,731,970	本項工程係配合臺北市萬華區公所編列，總工程經費49,160,000元，本處計分攤金額8,131,000元，除至上年度已編列411,000元，本年度係編列最後1年經費7,720,000元。
		1.00	臺北市萬華區公所	依使用面積比率	35.70	17,551,000	16,759,000	15,899,842	240,845	618,313	
			臺北市建成地政事務所	依使用面積比率	26.90	13,223,000	12,626,000	11,980,553	179,547	465,900	
			臺北市萬華區戶政事務所	依使用面積比率	18.90	9,291,000	8,871,000	8,417,563	126,094	327,343	
			臺北市稅捐稽徵處萬華分處	依使用面積比率	16.54	8,131,000	7,720,000	7,324,851	110,300	284,849	
			臺北市動產質借處	依使用面積比率	1.96	964,000	964,000	914,563	13,872	35,565	
大安區行政中心中央空調冷卻水塔汰換工程分攤款	式	1.00			100	3,512,000	3,512,000	3,176,704	95,296	240,000	本項工程係配合臺北市大安區公所編列，總工程經費3,512,000元，本處計分攤527,000元。
		1.00	臺北市大安區公所	依使用面積比率	32.18	1,130,000	1,130,000	1,022,202	30,638	77,160	
			臺北市大安區戶政事務所	依使用面積比率	17.82	626,000	626,000	566,217	16,991	42,792	
			財政部臺北國稅局大安分局	依使用面積比率	34.99	1,229,000	1,229,000	1,111,613	33,363	84,024	
			臺北市稅捐稽徵處大安分處	依使用面積比率	15.01	527,000	527,000	476,672	14,304	36,024	

# 臺北市稅捐稽徵處 各項費用分攤表

中華民國110年度

單位：新臺幣元

科目名稱	預定完成工作總數		合辦單位	分攤方式	分攤比率 %	總經費	本年度預算數				說明
	單位	數量					設	備 及 投 資			
								合 計	施 工 費 用	工 程 管 理 費	
內湖行政 中心樓梯 間油漆粉 刷工程分 攤款		1.00			100	275,000	275,000	275,000			本項工程係配合臺北市內湖區公所編列，總工程經費275,000元，本處計分攤29,000元。
	式	1.00	臺北市內湖區公所	依使用面積比率	45.08	124,000	124,000	124,000			
			臺北市中山地政事務所	依使用面積比率	1.33	4,000	4,000	4,000			
			臺北市內湖區健康服務中心	依使用面積比率	7.25	20,000	20,000	20,000			
			臺北市內湖區戶政事務所	依使用面積比率	13.60	37,000	37,000	37,000			
			臺北市就業服務處內湖服務	依使用面積比率	1.77	5,000	5,000	5,000			
			臺北市立圖書館內湖分館	依使用面積比率	13.68	37,000	37,000	37,000			
			臺北市稅捐稽徵處內湖分處	依使用面積比率	10.42	29,000	29,000	29,000			
			財政部臺北國稅局內湖稽徵所	依使用面積比率	3.38	9,000	9,000	9,000			
			臺北市立聯合醫院內湖門診	依使用面積比率	3.49	10,000	10,000	10,000			
	內湖行政 大樓意象 改造工程 分攤款		1.00			100	4,145,000	4,145,000	4,024,272	120,728	
式		1.00	臺北市內湖區公所	依使用面積比率	45.08	1,869,000	1,869,000	1,814,577	54,423		
			臺北市中山地政事務所	依使用面積比率	1.33	55,000	55,000	53,394	1,606		
			臺北市內湖區健康服務中心	依使用面積比率	7.25	300,000	300,000	291,247	8,753		
			臺北市內湖區戶政事務所	依使用面積比率	13.60	564,000	564,000	547,581	16,419		
			臺北市就業服務處內湖服務站	依使用面積比率	1.77	73,000	73,000	70,863	2,137		



# 臺北市稅捐稽徵處 各項費用分攤表

中華民國110年度

單位：新臺幣元

科目名稱	預定完成工作總數		合辦單位	分攤方式	分攤 比率 %	總經費	本年度預算數				說明	
	單位	數量					設 備 及 投 資					
							合 計	施工費用	工 程 管 理 費	委外費用		
松江市場 合署大樓 梯間防水 整修工程 分攤款	式	1.00	臺北市立圖書館內湖分館	依使用面積比率	13.68	567,000	567,000	550,484	16,516		本項工程係配合臺北市市場處編列，總工程經費2,390,000元，本處計分攤310,000元。	
			臺北市稅捐稽徵處內湖分處	依使用面積比率	10.42	432,000	432,000	419,420	12,580			
			財政部臺北國稅局內湖稽徵所	依使用面積比率	3.38	140,000	140,000	135,919	4,081			
			臺北市立聯合醫院內湖門診	依使用面積比率	3.49	145,000	145,000	140,787	4,213			
		100				100	2,390,000	2,390,000	2,138,000	74,000		178,000
		1.00	臺北市市場處	依使用面積比率	26.91	643,000	643,000	575,187	19,913	47,900		
			臺北市府衛生局	依使用面積比率	29.89	715,000	715,000	639,677	22,119	53,204		
			臺北市中山區公所（松江區民活動中心）	依使用面積比率	4.79	114,000	114,000	101,929	3,545	8,526		
			臺北市稅捐稽徵處中山分處	依使用面積比率	12.98	310,000	310,000	277,290	9,605	23,105		
			財政部臺北國稅局中南稽徵所	依使用面積比率	25.43	608,000	608,000	543,917	18,818	45,265		

# 臺北市稅捐稽徵處

## 公務車輛明細表

中華民國110年度

單位：新臺幣元

業務計畫 及工作計 畫名稱	車輛 數	車輛 種類	乘客 人數 (不含 司機)	購置 年月	汽缸總 排氣量 (立方 公分)	牌照稅 (全年)	燃料使 用費 (全年)	油料費(全年)			養 護 費	車輛 保 險 費	車輛 檢 驗 費	備註
								數量 (公升)	單價 (元)	金額				
一般行政 行政管理		現有車輛				85,730	48,960			316,097	395,240	24,310	3,900	
	1	小客車		09705	1497	7,120	4,800	1,140	24.1	27,474	49,000	2,483	750	1510-QZ
	1	重型公務機 車	1	09610	124		450	150	24.1	3,615	1,620	711		193-BFD
	1	重型公務機 車	1	09610	124		450	150	24.1	3,615	1,620	711		200-BFD
	1	客貨兩用車	4	10203	2300	11,230	6,180	1,668	24.1	40,199	49,000	2,915	450	AAC-2511
	1	客貨兩用車	4	10203	2300	11,230	6,180	1,668	24.1	40,199	49,000	2,915	450	AAC-2513
	1	客貨兩用車	4	10203	2300	11,230	6,180	1,668	24.1	40,199	49,000	2,915	450	AAC-2517
	1	客貨兩用車	4	10203	2300	11,230	6,180	1,668	24.1	40,199	49,000	2,915	450	AAC-2519
	1	客貨兩用車	4	10303	1998	11,230	6,180	1,668	24.1	40,199	49,000	2,915	450	AGC-6716
	1	客貨兩用車	7	10401	2351	11,230	6,180	1,668	24.1	40,199	49,000	2,915	450	AKL-0872
	1	客貨兩用車	7	10401	2351	11,230	6,180	1,668	24.1	40,199	49,000	2,915	450	AKL-0873
		合計				85,730	48,960			316,097	395,240	24,310	3,900	

# 臺北市稅捐稽徵處

## 繼續性計畫分年資金需求表

中華民國110年度

單位：新臺幣元

計畫項目	全程計畫 總金額	分年資金需求							備註
		以前年度 預算數	110年度	111年度	112年度	113年度	114年度	115年度以後	
總計	132,959,289	110,504,543	7,942,000	14,512,746	-	-	-	-	
一般建築及設備	132,959,289	110,504,543	7,942,000	14,512,746	-	-	-	-	
營建工程	132,959,289	110,504,543	7,942,000	14,512,746	-	-	-	-	
廳舍興建工程	124,828,289	110,093,543	222,000	14,512,746	-	-	-	-	
廣慈博愛園區 新建工程分攤 款(工程費)	120,227,293	106,239,749	206,563	13,780,981	-	-	-	-	本項係合建工程， 由臺北市住宅基金 主辦，總經費 16,246,931,420 元，本處分攤 120,227,293元。
廣慈博愛園區 新建工程分攤 款(委託技術 服務費)	4,600,996	3,853,794	15,437	731,765	-	-	-	-	本項係合建工程， 由臺北市住宅基金 主辦，總經費 621,756,186元，本 處分攤4,600,996 元。
配合各行政中 心工程	8,131,000	411,000	7,720,000	-	-	-	-	-	
萬華區行政中 心中央空調( 含送風機)汰 換工程分攤款	8,131,000	411,000	7,720,000	-	-	-	-	-	本項工程係配合臺 北市萬華區公所編 列，總經費 49,160,000元，本 處分攤8,131,000 元。

# 臺北市稅捐稽徵處

## 新興計畫分年資金需求表

中華民國110年度

單位：新臺幣元

計畫項目	全程計畫 總金額	分年資金需求							備註
		以前年度 預算數	110年度	111年度	112年度	113年度	114年度	115年度以後	
總計	32,143,000	-	1,607,000	30,536,000	-	-	-	-	
一般建築及設備	32,143,000	-	1,607,000	30,536,000	-	-	-	-	
營建工程	32,143,000	-	1,607,000	30,536,000	-	-	-	-	
廳舍興建工程	32,143,000	-	1,607,000	30,536,000	-	-	-	-	
廣慈博愛園區 室內裝修工程 分攤款	32,143,000	-	1,607,000	30,536,000	-	-	-	-	本項係合建工程， 由臺北市住宅基金 代辦，總經費 237,937,000元，本 處分攤32,143,000 元。

本 頁 空 白

## 歲出按職能及經

中華民國110

職能別分類	經濟性分類	經常支出							資本支出					
		受僱人員報酬	商購 品及 勞務 支出	債務利息	土地租金支出	經常移轉			經常支出合計	投資及增資				
						對企業	對非 家庭 利及 機構 間	對政府		對國外	對營業基金	對非 營業 特種 基金	對民間企業	
總計		785,392	142,731					2,800			930,923			
01 一般公共事務		785,392	142,731					2,800			930,923			
02 防衛														
03 公共秩序與安全														
04 教育														
05 保健														
06 社會安全與福利														
07 住宅及社區服務														
08 娛樂、文化與宗教														
09 燃料與能源														
10 農、林、漁、牧業														
11 礦業、製造業及營造業														
12 運輸及通信														
13 其他經濟服務														
14 環境保護														
15 其他支出														

捐稽徵處

濟性綜合分類表

年度

單位：新臺幣千元

資本支出														
資本移轉				土地購入	無形資產購入	固定資本形成							資本支出合計	總計
對企業	對非營利及民間機構	對政府	對國外			住宅	非住宅房屋	營建工程	運輸工具	資訊軟體	其他設備及機器	土地改良		
				100			10,877			1,798	11,539		24,314	955,237
				100			10,877			1,798	11,539		24,314	955,237