

年度-法定預算

機關編號

04-091

中華民國 111 年度

臺北市總預算

臺北市稅捐稽徵處單位預算

臺北市稅捐稽徵處 編

臺北市稅捐稽徵處

目次

中華民國 111 年度

一、預算總說明	第	1 頁
二、主要表		
(一)歲入預算表	第	7 頁
(二)歲出預算表	第	11 頁
三、附屬表		
(一)歲入項目說明提要與預算明細表	第	15 頁
(二)歲出計畫說明提要與各項費用明細表	第	45 頁
1. 一般行政		
行政管理	第	45 頁
2. 稅捐稽徵業務		
電子資料處理	第	54 頁
稅捐稽徵	第	58 頁
3. 一般建築及設備		
土地購置	第	63 頁
營建工程	第	64 頁
其他設備	第	68 頁
(三)人事費分析表	第	69 頁
四、參考表		
(一)歲出一級用途別科目分析表	第	71 頁
(二)資本支出分析表	第	72 頁
(三)各項費用彙計表	第	73 頁
(四)人事費彙計表	第	77 頁
(五)各項費用分攤表	第	78 頁
(六)公務車輛明細表	第	83 頁
(七)繼續性計畫分年資金需求表	第	84 頁
(八)新興計畫分年資金需求表	第	85 頁
(九)歲出按職能及經濟性綜合分類表	第	86 頁

一、預算總說明

臺北市稅捐稽徵處

預算總說明

中華民國 111 年度

一、現行法定職掌及組織系統圖：

(一) 機關主要職掌：本處組織規程依臺北市政府財政局組織規程第 8 條規定訂定，並奉臺北市政府 93.7.30 府法三字第 09312725300 號令修正，隸屬於臺北市政府財政局監督指揮，辦理本市地價稅、土地增值稅、房屋稅、契稅、印花稅、娛樂稅、使用牌照稅、稅務管理、電子資料處理等稽徵業務。

(二) 內部分層業務：本處置處長 1 人、副處長 2 人、主任秘書 1 人，下設企劃服務、財產稅、機會稅、稅務管理、法務等 5 科，資訊、秘書、會計、人事、政風等 5 室及大安、松山、中正、中山、信義、大同、萬華、士林、內湖、北投、文山、南港等 12 分處。預算員額 827 人，包括職員 784 人、駐衛警 2 人、技工 15 人、工友 25 人、駕駛 1 人，各科室及分處職掌如下：

企劃服務科：宣導、管制、服務等事項。

財產稅科：地價稅、土地增值稅、房屋稅、契稅等稽徵事項。

機會稅科：印花稅、娛樂稅、使用牌照稅等稽徵事項。

稅務管理科：欠稅之清理、保全、執行及稅務管理等事項。

法務科：違章查核審理及行政救濟等事項。

資訊室：電腦管理、課稅資料處理、辦公室自動化、資訊安全及個人資料保護管理制度等事項。

秘書室：文書檔案、事務、出納、採購及不屬其他各科室事務等事項。

會計室：依法辦理歲計、會計及統計事項。

人事室：依法辦理人事管理事項。

政風室：依法辦理端正政風、公務機密維護及機關安全維護等事項。

大安、松山、中正、中山、信義、大同、萬華、士林、內湖、北投、文山、南港分處：辦理財產稅、機會稅查徵、稅務管理及宣導等事項。

臺北市稅捐稽徵處

預算總說明

中華民國 111 年度

(三) 組織系統圖

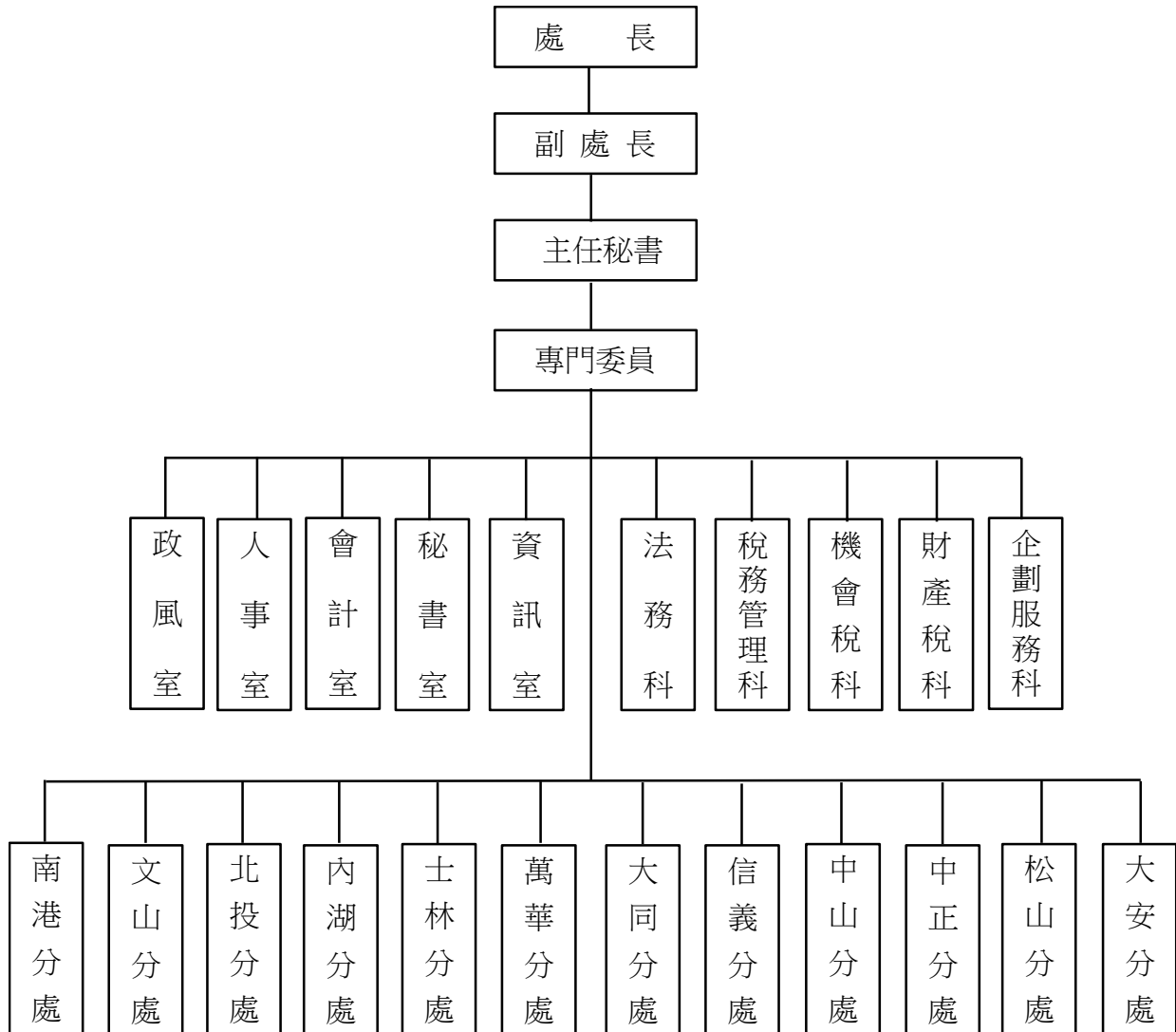

臺北市稅捐稽徵處

預 算 總 說 明

中華民國 111 年度

二、前年度及上年度已過期間計畫實施及預算執行情形：

(一) 前(109)年度計畫實施成果及決算辦理概況：

單位：新臺幣元

計畫名稱	前年度預算數	前年度決算數	決算數占預算數 百分比
稅捐稽徵處	1,054,941,000	1,029,892,526	97.63%
一般行政	837,222,000	820,523,248	98.01%
行政管理	837,222,000	820,523,248	98.01%
稅捐稽徵業務	111,611,000	104,996,816	94.07%
財產稅稽徵	24,631,000	24,316,142	98.72%
機會稅稽徵	21,953,000	20,060,876	91.38%
稅務管理	27,537,000	23,805,639	86.45%
違章及行政救濟	802,000	446,618	55.69%
電子資料處理	36,688,000	36,367,541	99.13%
一般建築及設備	102,256,000	100,520,962	98.30%
土地購置	100,000	0	0.00%
營建工程	101,798,000	100,163,062	98.39%
其他設備	358,000	357,900	99.97%
接受補助建設支出	3,852,000	3,851,500	99.99%
接受中央各部會補助建設支出	3,852,000	3,851,500	99.99%

臺北市稅捐稽徵處
預 算 總 說 明

中華民國 111 年度

(二) 上(110)年度已過期間計畫實施及預算執行情形：

1. 計畫實施情形：上(110)年度各項業務均能按預定計畫進度執行。
2. 預算執行情形：截至 110 年 6 月底止預算執行情形如下：

單位：新臺幣元

計畫名稱	110年度預算數	截至6月底止 分配數	截至6月底止 執行數	執行數占分配數 百分比
合 計	955,237,000	584,387,861	546,475,279	93.51%
一般行政	824,469,000	521,197,647	491,495,846	94.30%
稅捐稽徵業務	111,538,000	51,932,772	44,060,991	84.84%
一般建築及設備	19,230,000	11,257,442	10,918,442	96.99%

三、本年度施政(業務及工作)計畫重點及預算提要：

(一) 本年度計畫重點及預期績效：

1. 一般行政：

行政管理：加強辦理文書、總務、會計、人事、待遇、政風、檔案及人民申請案件等綜合業務以增進行政效率；辦理稅務服務、稅務政令宣導、稅務檢查與研究發展業務，提高市民納稅意願。

2. 稅捐稽徵業務：

(1) 電子資料處理：達成稽徵業務全面自動化、行政管理業務自動化、自動化櫃檯作業、提升網際網路資訊服務網功能、汰換各種老舊設備、賡續執行資安及個資國際標準驗證作業(「ISO27001:2013 資訊安全管理」、「BS10012:2017 個人資料管理」、「ISO27701 隱私資訊管理」)，並將總處及分處機房納入認證範圍等。

(2) 稅捐稽徵：

財產稅稽徵業務：辦理地價稅、土地增值稅、房屋稅及契稅稽徵行政工作及清查管制等作業。

機會稅稽徵業務：辦理印花稅稽徵行政及印花稅檢查作業；辦理娛樂稅稽徵行政及清查作業；辦理使用牌照稅稽徵行政，加強車輛稅籍釐正及違章車輛裁處作業。

臺北市稅捐稽徵處

預算總說明

中華民國 111 年度

稅務管理業務：加強辦理欠稅及罰鍰案件之送達及配合辦理欠稅及罰鍰案件之移送執行、推動多元化繳稅作業以便利民眾繳納稅款、主動辦理賦額更正案件退稅及重溢繳案件退稅，輔導納稅人辦理直撥轉帳退稅。

違章及行政救濟業務：查核審理漏稅違章，辦理行政救濟、納稅者權利保護及國家賠償案件。

3. 一般建築及設備：

(1) 土地購置：承受欠稅納稅義務人之土地。

(2) 營建工程：廣慈博愛園區新建工程分攤款、廣慈博愛園區室內裝修工程分攤款、配合各行政中心工程、信義分處電腦機房、環境控制及電話系統等設備搬遷及佈線、承受欠稅納稅義務人之建物。

(3) 其他設備：購置雜項設備。

(二) 本年度預算提要及成本分析：

1. 歲入：本年度預算共列 75,328,614,000 元，其中稅課收入 75,210,000,000 元，罰款及賠償收入 106,589,000 元，規費收入 1,011,000 元，財產收入 8,883,000 元，其他收入 2,131,000 元。

2. 歲出：本年度預算共列 964,130,000 元，其中經常門 926,537,000 元，資本門 37,593,000 元，其明細如下：

(1) 一般行政預算共列 825,770,000 元，包括人事費 783,907,000 元，業務費 41,863,000 元。

(2) 稅捐稽徵業務預算共列 105,522,000 元，包括業務費 98,467,000 元，獎補助費 2,300,000 元，設備及投資 4,755,000 元。

(3) 一般建築及設備預算共列 32,838,000 元，包括土地購置 10,000 元，營建工程 32,402,000 元，其他設備 426,000 元。

臺北市稅捐稽徵處
預 算 總 說 明

中華民國 111 年度

3. 成本分析：

單位：新臺幣元

111 年 度	歲 入 預 算 數			歲出預算數	每千元成本 (不含人事費)
	市 庫	國 庫	合 計		
財產稅稽徵	62,500,000,000		62,500,000,000	24,211,000	0.39
地 價 稅	28,000,000,000		28,000,000,000		
土地增值稅	16,800,000,000		16,800,000,000		
房 屋 稅	15,900,000,000		15,900,000,000		
契 稅	1,800,000,000		1,800,000,000		
機會稅稽徵	12,710,000,000		12,710,000,000	20,092,000	1.58
印 花 稅	5,100,000,000		5,100,000,000		
娛 樂 稅	210,000,000		210,000,000		
使用牌照稅	7,400,000,000		7,400,000,000		

二、主 要 表

臺北市稅捐稽徵處

歲入預算表

中華民國111年度

單位：新臺幣千元

科 目				本年度預算數			上年度 預算數	前年度 決算數	本年度與 上年度比較	說 明	
款	項	目	節	合計	經常門	資本門					
				合 計	75,328,614	75,328,614	-	73,589,714	76,399,083	1,738,900	
01				0100000000 稅課收入	75,210,000	75,210,000	-	73,460,000	76,270,121	1,750,000	
	002			0104091000 臺北市稅捐稽徵處	75,210,000	75,210,000	-	73,460,000	76,270,121	1,750,000	
			01	01040911100 印花稅	5,100,000	5,100,000	-	4,870,000	5,276,275	230,000	
			01	01040911101 印花稅	5,100,000	5,100,000	-	4,870,000	5,276,275	230,000	本年度預算數係印花稅收入。
			02	01040911200 使用牌照稅	7,400,000	7,400,000	-	7,450,000	7,443,559	-50,000	
			01	01040911201 使用牌照稅	7,400,000	7,400,000	-	7,450,000	7,443,559	-50,000	本年度預算數係使用牌照稅收入。
			03	01040911300 土地稅	44,800,000	44,800,000	-	43,926,000	46,389,665	874,000	
			01	01040911301 地價稅	28,000,000	28,000,000	-	27,526,000	28,088,281	474,000	本年度預算數係地價稅收入。
			02	01040911302 土地增值稅	16,800,000	16,800,000	-	16,400,000	18,301,384	400,000	本年度預算數係土地增值稅收入。
			04	01040911400 房屋稅	15,900,000	15,900,000	-	15,400,000	15,114,496	500,000	
			01	01040911401 房屋稅	15,900,000	15,900,000	-	15,400,000	15,114,496	500,000	本年度預算數係房屋稅收入。
			05	01040911500 契稅	1,800,000	1,800,000	-	1,569,000	1,896,932	231,000	
			01	01040911501 契稅	1,800,000	1,800,000	-	1,569,000	1,896,932	231,000	本年度預算數係契稅收入。
			06	01040911600 娛樂稅	210,000	210,000	-	245,000	149,194	-35,000	
			01	01040911601 娛樂稅	210,000	210,000	-	245,000	149,194	-35,000	本年度預算數係娛樂稅收入。

臺北市稅捐稽徵處

歲入預算表

中華民國111年度

單位：新臺幣千元

科 目				本年度預算數			上年度 預算數	前年度 決算數	本年度與 上年度比較	說 明	
款	項	目	節	名稱及編號	合計	經常門					資本門
02				0400000000 罰款及賠償收入	106,589	106,589	-	115,825	109,909	-9,236	
	038			0404091000 臺北市稅捐稽徵處	106,589	106,589	-	115,825	109,909	-9,236	
		01		0404091010 罰金罰鍰及怠金	106,559	106,559	-	115,795	109,837	-9,236	
			01	04040910101 罰金罰鍰	38,000	38,000	-	38,000	37,961	-	- 本年度預算數係稅務違章漏稅案件之罰鍰收入。
			02	04040910102 怠金	68,559	68,559	-	77,795	71,876	-9,236	- 本年度預算數係稅款滯納金及怠報金等收入。
			02	04040910300 賠償收入	30	30	-	30	72	-	
			01	04040910301 一般賠償收入	30	30	-	30	72	-	- 本年度預算數係各項採購案違約罰款收入等。
03				0500000000 規費收入	1,011	1,011	-	988	1,011	23	
	034			0504091000 臺北市稅捐稽徵處	1,011	1,011	-	988	1,011	23	
		01		05040910300 使用規費收入	1,011	1,011	-	988	1,011	23	
			01	05040910303 資料使用費	806	806	-	787	803	19	- 本年度預算數係債權人申請查調債務人財產、所得資料，與納稅義務人申請閱覽課稅資料或查閱卷宗之收入。
			02	05040910306 場地設施使用費	205	205	-	201	208	4	- 本年度預算數係收取員工停車費收入。
04				0700000000 財產收入	8,883	8,883	-	10,791	12,010	-1,908	
	039			0704091000 臺北市稅捐稽徵處	8,883	8,883	-	10,791	12,010	-1,908	
		01		07040910100 財產孳息	8,753	8,753	-	10,661	10,907	-1,908	

臺北市稅捐稽徵處

歲入預算表

中華民國111年度

單位：新臺幣千元

科 目				本年度預算數			上年度 預算數	前年度 決算數	本年度與 上年度比較	說 明
款	項	目 節	名稱及編號	合計	經常門	資本門				
		01	07040910101 利息收入	-	-	-	-	2	-	前年度決算數係經營台北富邦銀行及郵局專戶存款利息等收入，本年度及上年度均無預算數。
		02	07040910103 租金收入	8,753	8,753	-	10,661	10,905	-1,908	本年度預算數內容與上年度之比較如下： 1.收取民眾使用本市市有土地之租金收入137,000元，較上年度增加2,000元。 2.收取財政部臺北國稅局使用本市房舍之租金收入6,807,000元，較上年度減少1,910,000元。 3.收取民營電信業者使用本市房地設置行動電話基地臺使用費收入1,809,000元，較上年度無增減。
		02	07040910500 廢舊物資售價	130	130	-	130	1,103	-	
		01	07040910501 廢舊物資售價	130	130	-	130	1,103	-	本年度預算數係報廢冷氣機、電腦螢幕、主機及印表機等變賣收入。
06			09000000000 補助及協助收入	-	-	-	-	3,852	-	
	017		09040910000 臺北市稅捐稽徵處	-	-	-	-	3,852	-	
		01	09040910100 上級政府補助收入	-	-	-	-	3,852	-	
		01	09040910102 計畫型補助收入	-	-	-	-	3,852	-	前年度決算數係財政部補助辦理「前瞻基礎建設計畫－強化政府基層機關資安防護及區域聯防計畫」，本年度及上年度均無預算數。
08			12000000000 其他收入	2,131	2,131	-	2,110	2,180	21	
	039		12040910000 臺北市稅捐稽徵處	2,131	2,131	-	2,110	2,180	21	

臺北市稅捐稽徵處

歲入預算表

中華民國111年度

單位：新臺幣千元

科 目				本年度預算數			上年度 預算數	前年度 決算數	本年度與 上年度比較	說 明	
款	項	目 節	名稱及編號	合計	經常門	資本門					
		01	12040910200 雜項收入	2,131	2,131	-	2,110	2,180	21		
		01	12040910201 收回以前年度歲 出	-	-	-	-	114	-	-	前年度決算數係辦理收回以前年度之行政訴訟裁判費、退職補償金及交通費等，本年度及上年度均無預算數。
		02	12040910210 其他雜項收入	2,131	2,131	-	2,110	2,066	21	本年度預算數內容與上年度之比較如下： 1.欠稅案件移送法務部行政執行分署後稅捐稽徵處代墊傳繳通知、扣押及收取命令等郵資回收及民事執行事件欠稅參與分配回收執行費用1,695,000元，較上年度增加21,000元。 2.收取員工住宿公有宿舍扣繳之房租津貼及宿舍管理費收入436,000元，較上年度無增減。	

臺北市稅捐稽徵處

歲出預算表

中華民國111年度

單位：新臺幣千元

款	項	目	節	名稱及編號	本年度預算數			上年度預算數	前年度決算數	本年度與上年度比較	說明
					合計	經常門	資本門				
04				0004000000 臺北市政府財政局主管	964,130	926,537	37,593	955,237	1,029,894	8,893	
	002			0004091000 臺北市稅捐稽徵處	964,130	926,537	37,593	955,237	1,029,894	8,893	
		01		40040910100 一般行政	825,770	825,770	-	824,469	820,523	1,301	
			01	40040910101 行政管理	825,770	825,770	-	824,469	820,523	1,301	本年度預算數內容與上年度之比較如下： 1.人事費783,907,000元，較上年度增加1,647,000元，依實際需要核實編列。 2.新增飲水機更換濾心、檢驗水質及養護費174,640元。 3.各分處行政大樓公共費用分攤款5,017,752元，較上年度增加229,992元。 4.辦理租稅教育與宣導業務及文宣資料編印等相關費用1,234,150元，較上年度增加199,150元。 5.總處、分處及倉庫電費9,140,000元，較上年度減少354,828元。 6.電話費2,450,694元，較上年度減少149,306元。 7.其他合共23,845,764元，較上年度減少445,648元。
		02		40040910400 稅捐稽徵業務	105,522	100,767	4,755	111,538	104,998	-6,016	
			01	40040910401 財產稅稽徵	-	-	-	24,656	24,316	-24,656	本工作計畫已整併至「稅捐稽徵」工作計畫。
			02	40040910402 機會稅稽徵	-	-	-	20,395	20,061	-20,395	本工作計畫已整併至「稅捐稽徵」工作計畫。
			03	40040910403 稅務管理	-	-	-	26,407	23,806	-26,407	本工作計畫已整併至「稅捐稽徵」工作計畫。
			04	40040910404 違章及行政救濟	-	-	-	560	447	-560	本工作計畫已整併至「稅捐稽徵」工作計畫。
			05	40040910405 電子資料處理	36,902	32,147	4,755	39,520	36,368	-2,618	本年度預算數內容與上年度之比較如下： 1.經常門32,147,000元，較上年度減少2,289,000元，內容如下： (1)電腦主機、伺服器及電腦周邊設備等維護費4,490,455元，較上年度增加243,655元。 (2)各稅繳款書、底冊、轉帳納稅

臺北市稅捐稽徵處

歲出預算表

中華民國111年度

單位：新臺幣千元

科 目				本年度預算數			上年度 預算數	前年度 決算數	本年度與 上年度比較	說 明	
款	項	目	節	名稱及編號	合計	經常門					資本門
			06	40040910406 稅捐稽徵	68,620	68,620	-	-	-	通知書等及公同共有案件核定稅額通知書等委外印製、分摺、折疊、裝訂等處理費7,300,000元，較上年度減少522,209元。 (3)個人電腦之周邊耗材2,800,000元，較上年度減少315,642元。 (4)財政部賦稅再造案專線通訊費2,446,670元，較上年度減少255,322元。 (5)減列內網主機弱點掃描系統更新費用243,655元。 (6)其他合共15,109,875元，較上年度減少1,195,827元。 2.資本門4,755,000元，本年度編列個人電腦租賃費、汰換高速系統行列印表機及應用程式防火牆等，較上年度減少329,000元。	
			03	40040919000 一般建築及設備	32,838	-	32,838	19,230	100,521	13,608	1.本工作計畫係整併「財產稅稽徵」、「機會稅稽徵」、「稅務管理」及「違章及行政救濟」工作計畫後新設。 2.財產稅稽徵業務核實編列24,211,000元。 3.機會稅稽徵業務核實編列20,092,000元。 4.稅務管理業務核實編列23,907,000元。 5.違章及行政救濟業務核實編列410,000元。
			01	40040919001 土地購置	10	-	10	100	-	-90	本年度編列承受欠稅納稅義務人土地價款如列數。
			02	40040919002 營建工程	32,402	-	32,402	10,877	100,163	21,525	1.本年度編列松江市場大樓頂樓防水及2至4樓外牆整修工程分攤款746,000元，本工程係111-112年度新興繼續性計畫。 2.本年度編列廣慈博愛園區新建工程工程費分攤款3,580,195元，本工程原係106-111年度繼續性計畫，經審定修正為106-112年度繼續性計畫。 3.本年度編列廣慈博愛園區新建工程委託技術服務費分攤款209,805元，本計畫原係105-111年度繼續性計畫，經審定修正為105-112年度繼續性計畫。

臺北市稅捐稽徵處

歲出預算表

中華民國111年度

單位：新臺幣千元

科 目				本年度預算數			上年度 預算數	前年度 決算數	本年度與 上年度比較	說 明	
款	項	目	節	名稱及編號	合計	經常門					資本門
			03	40040919004 其他設備	426	-	426	8,253	358	-7,827	4.本年度編列廣慈博愛園區室內裝修工程分攤款24,658,000元，本工程原係110-111年度繼續性計畫，經審定修正為110-112年度繼續性計畫。 5.本年度編列大安區行政中心廣場地坪整修工程分攤款、內湖行政大樓牆面防火填塞工程分攤款、萬華區行政中心建築物外牆安全診斷檢查及申報作業分攤款與信義分處電腦機房、環境控制及電話系統等設備搬遷及佈線等，共計3,208,000元。
		04		40040919200 接受補助建設支出	-	-	-	-	3,852	-	
			01	40040919202 接受中央各部會補助建設支出	-	-	-	-	3,852	-	前年度決算數係辦理財政部補助「前瞻基礎建設計畫－強化政府基層機關資安防護及區域聯防計畫」，本年度及上年度均無預算數。

本 頁 空 白

三、附 屬 表

臺北市稅捐稽徵處

歲入項目說明提要與預算明細表

經常門

中華民國111年度

單位：新臺幣元

	來源別子目及 細目與編號	01040911101 印花稅-印花稅	承辦單位	機會稅科	預算金額	5,100,000,000元	
印花稅 — 印花稅	<p>一、項目內容： 就應貼用印花稅票憑證及印花稅總繳單位課徵印花稅，並實施印花稅應稅憑證檢查，以達成預算目標。</p> <p>二、法令依據： 稅捐稽徵法、印花稅法及相關法令。</p> <p>三、計算方法： (一)107、108、109年度之實徵淨額分別為4,961,000,000元、5,074,000,000元、5,272,000,000元，平均實徵淨額約為 5,102,000,000元，本年度預算數係以 5,100,000,000元採整數編列。 (二)預算數計算如下： (4,961,000,000+5,074,000,000+5,272,000,000)÷3=5,100,000,000元。</p> <p>四、實施進度： 自111年1月1日起至111年12月31日止，凡應納印花稅之各種憑證於書立後交付或使用時，應依規定貼足印花稅票或經核准辦理總繳印花稅者應按期繳納印花稅。</p> <p>五、完成方法： 依據印花稅法第8條規定可採下列方式繳納印花稅： (一)實貼印花稅票。 (二)稅額鉅大者，開給繳款書繳納。 (三)應貼印花稅票之憑證甚多者，可申請彙總繳納。</p> <p>六、預期成果： 充裕市庫收入，支援市政建設。</p>						印花稅 — 印花稅
歲 入 項 目 說 明							

臺北市稅捐稽徵處

歲入項目說明提要與預算明細表

經常門

中華民國111年度

單位：新臺幣元

	科目名稱及編號	單位	數量	單價	預算數	說明及收入依據
印花稅 印花稅	合計				5,100,000,000	
	01040911101 印花稅	年	1	5,100,000,000	5,100,000,000	107、108、109年度之實徵淨額分別為4,961,000,000元、5,074,000,000元、5,272,000,000元，平均實徵淨額約為5,102,000,000元，本年度預算數係以5,100,000,000元採整數編列。 收入依據：稅捐稽徵法、印花稅法及相關法令。

印花稅
|
印花稅

臺北市稅捐稽徵處

歲入項目說明提要與預算明細表

經常門

中華民國111年度

單位：新臺幣元

	來源別子目及細目與編號	01040911201 使用牌照稅-使用牌照稅	承辦單位	機會稅科	預算金額	7,400,000,000元	
使用牌照稅 — 使用牌照稅	<p>一、項目內容： 凡行駛於公共道路之機動車輛，由所有人請領使用牌照，課徵使用牌照稅。</p> <p>二、法令依據： 使用牌照稅法、臺北市使用牌照稅徵收自治條例。</p> <p>三、計算方法： 本年度預算數係以109年度實徵淨額7,433,000,000元為基礎，以7,400,000,000元採整數編列。</p> <p>四、實施進度： 自111年1月1日起至111年12月31日止。自用汽機車每年4月1日、營業用汽車每年4月1日及10月1日開徵，各為期1個月；車籍異動及違反使用牌照稅法補徵案件應按日隨課開徵。</p> <p>五、完成方法： (一)釐正車籍主檔。 (二)汽、機車依車籍資料列印稅單通知繳納。 (三)對滯納案件催繳及移送法務部行政執行署強制執行。</p> <p>六、預期成果： 充裕市庫收入，支援市政建設。</p>						使用牌照稅 — 使用牌照稅
歲 入 項 目 說 明							

臺北市稅捐稽徵處

歲入項目說明提要與預算明細表

經常門

中華民國111年度

單位：新臺幣元

	科目名稱及編號	單位	數量	單價	預算數	說明及收入依據
使用牌照稅—使用牌照稅	合計				7,400,000,000	
	01040911201 使用牌照稅	年	1	7,400,000,000	7,400,000,000	本年度預算數係以109年度實徵淨額7,433,000,000元為基礎，以7,400,000,000元採整數編列。 收入依據：使用牌照稅法、臺北市使用牌照稅徵收自治條例。

使用牌照稅—使用牌照稅

臺北市稅捐稽徵處

歲入項目說明提要與預算明細表

經常門

中華民國111年度

單位：新臺幣元

	來源別子目及細目與編號	01040911301 土地稅-地價稅	承辦單位	財產稅科	預算金額	28,000,000,000元
土地稅—地價稅	<p>一、項目內容： 已規定地價之土地，除依法課徵田賦者外，應課徵地價稅。</p> <p>二、法令依據： 土地稅法及其施行細則、土地稅減免規則、平均地權條例及其施行細則。</p> <p>三、計算方法： (一)本年度預算數係以109年度實徵淨額27,843,000,000元為基礎，並考量下列增減因素後，預估本年度預算數為28,000,000,000元： 1.原適用累進稅率之土地所有權人，於土地開發完成後陸續出售，導致產權細分，其新土地所有權人適用較低級距稅率，或申請按自用住宅用地稅率課徵等原因，估計111年度較109年度稅收減少240,000,000元。 2.預估111年度公告地價調漲1.34%。 (二)預算數計算如下： $[27,843,000,000 - (120,000,000 \times 2)] \times (1 + 1.34\%) = 28,000,000,000$元。</p> <p>四、實施進度： 自111年1月1日起至111年12月31日止，按規定於開徵前寄送繳款書，通知納稅義務人依限繳納。</p> <p>五、完成方法： 開徵前：1.地籍及稅籍異動之釐正。2.免稅地及特別稅率用地之勘查。3.依申報地價計徵稅額。4.寄送繳款書通知納稅義務人繳納。 開徵後：1.查對更正。2.復查案件之受理。3.催徵。4.移送法務部行政執行署執行。</p> <p>六、預期成果： 充裕市庫收入，支援市政建設。</p>					
歲入項目說明						

土地稅—地價稅

臺北市稅捐稽徵處

歲入項目說明提要與預算明細表

經常門

中華民國111年度

單位：新臺幣元

	科目名稱及編號	單位	數量	單價	預算數	說明及收入依據
土地稅 — 地價稅	合計				28,000,000,000	
	01040911301 地價稅	年	1	28,000,000,000	28,000,000,000	本年度預算數係以109年度實徵淨額27,843,000,000元為基礎，並考量下列增減因素後，預估本年度預算數為28,000,000,000元： 1.原適用累進稅率之土地所有權人，於土地開發完成後陸續出售，導致產權細分，其新土地所有權人適用較低級距稅率，或申請按自用住宅用地稅率課徵等原因，估計111年度較109年度稅收減少240,000,000元。 2.預估111年度公告地價調漲1.34%。 收入依據：土地稅法及其施行細則、土地稅減免規則、平均地權條例及其施行細則。
土地稅 — 地價稅						

臺北市稅捐稽徵處

歲入項目說明提要與預算明細表

經常門

中華民國111年度

單位：新臺幣元

	來源別子目及細目與編號	承辦單位	財產稅科	預算金額	
土地稅—土地增值稅	01040911302 土地稅-土地增值稅			16,800,000,000元	土地稅—土地增值稅
歲入項目說明	<p>一、項目內容： 已規定地價之土地所有權移轉或設定典權之事實發生時，就其移轉或設定典權時之土地自然漲價部分課徵土地增值稅，所謂所有權移轉包括買賣、贈與、交換、共有土地分割等項，依土地稅法第33條及第34條規定，一般用地稅率分別為20%、30%及40%，自用住宅用地稅率為10%。</p> <p>二、法令依據： 土地稅法及其施行細則、平均地權條例及其施行細則。</p> <p>三、計算方法： (一)以108至109年度排除大額稅款個案後實徵淨額16,379,000,000元及17,206,000,000元之平均實徵淨額，預估本年度預算數為16,800,000,000元。 (二)預算數計算如下： $(16,379,000,000 + 17,206,000,000) \div 2 = 16,800,000,000$元。</p> <p>四、實施進度： 自111年1月1日起至111年12月31日止，凡有土地所有權移轉或設定典權時依規定徵收。</p> <p>五、完成方法： (一)受理申報土地移轉現值，依規定核算稅額。 (二)查明土地稅、費繳納情形。 (三)發單開徵。 (四)由納稅義務人依限繳納稅款。</p> <p>六、預期成果： 充裕市庫收入，支援市政建設。</p>				

臺北市稅捐稽徵處

歲入項目說明提要與預算明細表

經常門

中華民國111年度

單位：新臺幣元

	科目名稱及編號	單位	數量	單價	預算數	說明及收入依據
土地稅—土地增值稅	合計				16,800,000,000	
	01040911302 土地增值稅	年	1	16,800,000,000	16,800,000,000	以108至109年度排除大額稅款個案後實徵淨額16,379,000,000元及17,206,000,000元之平均實徵淨額，預估本年度預算數為16,800,000,000元。 收入依據：土地稅法及其施行細則、平均地權條例及其施行細則。

土地稅—土地增值稅

臺北市稅捐稽徵處

歲入項目說明提要與預算明細表

經常門

中華民國111年度

單位：新臺幣元

來源別子目及 細目與編號	01040911401 房屋稅-房屋稅	承辦單位	財產稅科	預算金額	15,900,000,000元	
<p>房屋稅 — 房屋稅</p>	<p>一、項目內容：對附著於土地之房屋及有關增加該房屋使用價值之建築物，依法課徵房屋稅。</p> <p>二、法令依據：房屋稅條例、臺北市房屋稅徵收自治條例。</p> <p>三、計算方法：(一)本年度預算數係以109年度實徵淨額15,090,000,000元為基礎，並考量下列增減因素後，預估本年度預算數為15,900,000,000元： 1.房屋因折舊致房屋現值降低，估計111年度較109年度稅收減少約300,000,000元(15,090,000,000×1%×2年)。 2.因本市不動產評價委員會109年會議審議通過重行評定事項，估計111年度較109年度稅收增加約320,000,000元。 3.預估每年新建房屋戶數約6,500戶，估計111年度較109年度稅收增加約750,000,000元。 (二)預算數計算如下： 15,090,000,000-300,000,000+320,000,000+750,000,000=15,900,000,000元。</p> <p>四、實施進度：自111年1月1日起至111年12月31日止，按規定於開徵前寄送繳款書，通知納稅義務人依限繳納。</p> <p>五、完成方法：開徵前：1.房屋稅籍異動之釐正。2.新、增、改建房屋及使用情形之勘查。3.依房屋現值計徵稅額。4.寄送繳款書通知納稅義務人繳納。 開徵後：1.查對更正。2.復查案件之受理。3.催徵。4.移送法務部行政執行署執行。</p> <p>六、預期成果：充裕市庫收入，支援市政建設。</p>					<p>房屋稅 — 房屋稅</p>
<p>歲 入 項 目 說 明</p>						

臺北市稅捐稽徵處

歲入項目說明提要與預算明細表

經常門

中華民國111年度

單位：新臺幣元

	科目名稱及編號	單位	數量	單價	預算數	說明及收入依據
房屋稅 房屋稅	合計				15,900,000,000	
	01040911401 房屋稅	年	1	15,900,000,000	15,900,000,000	本年度預算數係以109年度實徵淨額15,090,000,000元為基礎，並考量下列增減因素後，預估本年度預算數為15,900,000,000元： 1.房屋因折舊致房屋現值降低，估計111年度較109年度稅收減少約300,000,000元(15,090,000,000×1%×2年)。 2.因本市不動產評價委員會109年會議審議通過重行評定事項，估計111年度較109年度稅收增加約320,000,000元。 3.預估每年新建房屋戶數約6,500戶，估計111年度較109年度稅收增加約750,000,000元。 收入依據：房屋稅條例、臺北市房屋稅徵收自治條例。

房屋稅
|
房屋稅

臺北市稅捐稽徵處

歲入項目說明提要與預算明細表

經常門

中華民國111年度

單位：新臺幣元

	來源別子目及 細目與編號	01040911501 契稅-契稅	承辦單位	財產稅科	預算金額	1,800,000,000元	
契稅—契稅	<p>一、項目內容： 凡在本市內所有房屋，如有買賣、承典、交換、贈與、分割或因占有而取得所有權者，均應申報繳納契稅。</p> <p>二、法令依據： 契稅條例。</p> <p>三、計算方法： (一)以108至109年度實徵淨額1,647,000,000元及1,894,000,000元之平均實徵淨額，預估本年度預算數為1,800,000,000元。 (二)預算數計算如下： $(1,647,000,000+1,894,000,000) \div 2 \approx 1,800,000,000$元。</p> <p>四、實施進度： 自111年1月1日起至111年12月31日止，凡有房屋買賣、承典、交換、贈與、分割或因占有而取得所有權者，應依規定徵收。</p> <p>五、完成方法： (一)受理申報契稅，依規定核算稅額。 (二)查明房屋稅繳納情形。 (三)發單開徵。 (四)由納稅義務人依限繳納稅款。 (五)催繳、逾期末繳納者移送法務部行政執行署執行。</p> <p>六、預期成果： 充裕市庫收入，支援市政建設。</p>						契稅—契稅
歲入項目說明							

臺北市稅捐稽徵處

歲入項目說明提要與預算明細表

經常門

中華民國111年度

單位：新臺幣元

	科目名稱及編號	單位	數量	單價	預算數	說明及收入依據
契稅 — 契稅	合計				1,800,000,000	
	01040911501 契稅	年	1	1,800,000,000	1,800,000,000	以108至109年度實徵淨額1,647,000,000元及1,894,000,000元之平均實徵淨額，預估本年度預算數為1,800,000,000元。 收入依據：契稅條例。

臺北市稅捐稽徵處

歲入項目說明提要與預算明細表

經常門

中華民國111年度

單位：新臺幣元

	來源別子目及細目與編號	承辦單位	機會稅科	預算金額	
娛樂稅 — 娛樂稅	01040911601 娛樂稅-娛樂稅			210,000,000元	210,000,000元
歲 入 項 目 說 明	<p>一、項目內容：就娛樂場所、娛樂設施或娛樂活動所收票價或收費額依法課徵娛樂稅，包括電影院、舞廳、歌廳及其他提供娛樂設施供人娛樂者，分為自動報繳戶、查定課徵戶、臨時公演等。</p> <p>二、法令依據：娛樂稅法、臺北市娛樂稅徵收自治條例。</p> <p>三、計算方法：(一)107、108、109年度之實徵淨額分別為273,000,000元、268,000,000元、149,000,000元，考量本市自109年7月起調降藝文活動娛樂稅徵收率，預估一年約減少稅收21,000,000元，109年度因只影響半年，預估減少稅收約10,500,000元，各年扣除此修法因素後實徵淨額分別為252,000,000元、247,000,000元、138,500,000元。 (二)109年度因受嚴重特殊傳染性肺炎疫情影響，娛樂稅收較108年度大幅減少約44%，考量111年度疫情影響因素可能無法完全解除，爰本年度預算數以107年度至109年度扣除上述修法因素後之平均實徵淨額210,000,000元採整數編列。 (三)預算數計算如下： $[(273,000,000-21,000,000)+(268,000,000-21,000,000)+(149,000,000-10,500,000)]\div 3=210,000,000元。$ </p> <p>四、實施進度：自111年1月1日起至111年12月31日止陸續辦理。</p> <p>五、完成方法：(一)自動報繳戶依每月淨銷售額，按規定稅率於次月10日前自動申報繳納。 (二)查定課徵戶根據實際營業狀況詳實調查後評定應納稅額，於稅單送達後10日內，由業者逕行繳納。 (三)臨時公演按驗票張數辦理納稅保證手續，俟演出結束後再行結算應納稅額。</p> <p>六、預期成果：充裕市庫收入，支援市政建設。</p>				

臺北市稅捐稽徵處

歲入項目說明提要與預算明細表

經常門

中華民國111年度

單位：新臺幣元

	科目名稱及編號	單位	數量	單價	預算數	說明及收入依據
娛樂稅 娛樂稅	合計				210,000,000	
	01040911601 娛樂稅	年	1	210,000,000	210,000,000	(一)107、108、109年度之實徵淨額分別為273,000,000元、268,000,000元、149,000,000元，考量本市自109年7月起調降藝文活動娛樂稅徵收率，預估一年約減少稅收21,000,000元，109年度因只影響半年，預估減少稅收約10,500,000元，各年扣除此修法因素後實徵淨額分別為252,000,000元、247,000,000元、138,500,000元。 (二)109年度因受嚴重特殊傳染性肺炎疫情影響，娛樂稅收較108年度大幅減少約44%，考量111年度疫情影響因素可能無法完全解除，爰本年度預算數以107年度至109年度扣除上述修法因素後之平均實徵淨額210,000,000元採整數編列。 收入依據：娛樂稅法、臺北市娛樂稅徵收自治條例。

臺北市稅捐稽徵處

歲入項目說明提要與預算明細表

經常門

中華民國111年度

單位：新臺幣元

	來源別子目及細目與編號	承辦單位	法務科	預算金額	
罰金罰鍰及怠金—罰金罰鍰	04040910101 罰金罰鍰及怠金-罰金罰鍰			38,000,000元	罰金罰鍰及怠金—罰金罰鍰
歲入項目說明	<p>一、項目內容：稅務違章漏稅案件之罰鍰收入。</p> <p>二、法令依據：稅捐稽徵法及各稅法所定罰則。</p> <p>三、計算方法：(一)參照近3年決算數107、108、109年度分別為37,029,314元、39,044,465元、37,960,726元，取平均數38,011,501元，以38,000,000元採整數編列。 (二)預算數計算如下： (37,029,314+39,044,465+37,960,726)÷3=38,000,000元。</p> <p>四、實施進度：自111年1月1日起至111年12月31日止陸續辦理。</p> <p>五、完成方法：違章漏稅處罰，開立罰鍰繳款書送達受處分人繳納，未依限繳納罰鍰部分，移請法務部行政執行署執行。</p> <p>六、預期成果：杜絕此類案件發生，並促其改正，以落實有效管理。</p>				

臺北市稅捐稽徵處

歲入項目說明提要與預算明細表

經常門

中華民國111年度

單位：新臺幣元

	科目名稱及編號	單位	數量	單價	預算數	說明及收入依據
罰金罰鍰及怠金—罰金罰鍰	合計				38,000,000	
	04040910101 罰金罰鍰	年	1	38,000,000	38,000,000	稅務違章漏稅案件之罰鍰收入。參照近3年決算數107、108、109年度分別為37,029,314元、39,044,465元、37,960,726元，取平均數38,011,501元，以38,000,000元採整數編列。收入依據：稅捐稽徵法及各稅法所定罰則。

罰金罰鍰及怠金—罰金罰鍰

臺北市稅捐稽徵處

歲入項目說明提要與預算明細表

經常門

中華民國111年度

單位：新臺幣元

	來源別子目及細目與編號	承辦單位	稅務管理科	預算金額	
罰金罰鍰及怠金—怠金	04040910102 罰金罰鍰及怠金-怠金				68,559,000元
歲入項目說明	<p>一、項目內容： 納稅人滯納稅款等之收入。</p> <p>二、法令依據： 依據各稅法規定之罰則辦理。</p> <p>三、計算方法： (一)參照近3年決算數107年度69,196,741元，108年度扣除特殊因素27,920,783元後決算數64,605,681元，109年度71,875,901元，取3年平均數68,559,441元，以68,559,000元採整數編列。 (二)預算數計算如下： [69,196,741+(92,526,464-27,920,783)+71,875,901]÷3=68,559,000元。</p> <p>四、實施進度： 自111年1月1日起至111年12月31日止陸續辦理。</p> <p>五、完成方法： 滯納金等由公庫收款時一併加徵。</p> <p>六、預期成果： 杜絕此類案件發生，並促其改正，以落實有效管理。</p>				

罰金罰鍰及怠金—怠金

臺北市稅捐稽徵處

歲入項目說明提要與預算明細表

經常門

中華民國111年度

單位：新臺幣元

	科目名稱及編號	單位	數量	單價	預算數	說明及收入依據
罰金罰鍰及怠金—怠金	合計				68,559,000	
	04040910102 怠金	年	1	68,559,000	68,559,000	稅款滯納金及怠報金等收入。參照近3年決算數107年度69,196,741元，108年度扣除特殊因素27,920,783元後決算數64,605,681元，109年度71,875,901元，取3年平均數68,559,441元，以68,559,000元採整數編列。收入依據：各稅法規定之罰則。

罰金罰鍰及怠金—怠金

臺北市稅捐稽徵處

歲入項目說明提要與預算明細表

經常門

中華民國111年度

單位：新臺幣元

賠償收入—一般賠償收入	來源別子目及細目與編號	04040910301 賠償收入-一般賠償收入	承辦單位	秘書室	預算金額	30,000元	賠償收入—一般賠償收入
歲入項目說明	<p>一、項目內容：各項採購案違約罰款收入等。</p> <p>二、法令依據：政府採購法及其他有關規定。</p> <p>三、計算方法：(一)依107至109年度決算數分別為193,189元、33,393元及72,268元，扣除減價收受，無法履約及多年一次之採購違約案件等非常態性賠償收入分別為143,230元、8,068元及35,616元，3年平均數為37,312元，另又因賠償屬不確定性收入，依前數額80%預估本年度預算數為30,000元。 (二)預算數計算如下： [(193,189-143,230)+(33,393-8,068)+(72,268-35,616)]÷3×80%≐30,000元。</p> <p>四、實施進度：自111年1月1日起至111年12月31日止陸續辦理。</p> <p>五、完成方法：收入時填具繳款書，如數解繳市庫。</p> <p>六、預期成果：杜絕採購案承辦廠商未依採購契約履行之情事，以利業務順利推行。</p>						

臺北市稅捐稽徵處

歲入項目說明提要與預算明細表

經常門

中華民國111年度

單位：新臺幣元

	科目名稱及編號	單位	數量	單價	預算數	說明及收入依據
賠償收入——一般賠償收入	合計				30,000	
	04040910301 一般賠償收入	年	1	30,000	30,000	各項採購案違約罰款收入等。 收入依據：政府採購法及其他有關規定。

賠償收入——一般賠償收入

臺北市稅捐稽徵處

歲入項目說明提要與預算明細表

經常門

中華民國111年度

單位：新臺幣元

	來源別子目及 細目與編號	05040910303 使用規費收入-資料使用費	承辦單位	稅務管理科	預算金額	806,000元	
使用規費收入—資料使用費	<p>一、項目內容： 債權人申請查調債務人財產、所得資料，與納稅義務人申請閱覽課稅資料或查閱卷宗之查閱收入等。</p> <p>二、法令依據： 財政部98.10.29臺財稅字第09804566570號令。</p> <p>三、計算方法： (一)參照近3年決算數107年度914,683元、108年度700,227元、109年度802,981元，取3年平均數805,964元，以806,000元採整數編列。 (二)預算數計算如下： (914,683+700,227+802,981)÷3=806,000元。</p> <p>四、實施進度： 自111年1月1日起至111年12月31日止陸續辦理。</p> <p>五、完成方法： 債權人及納稅義務人申請並繳納後，填具市庫送款憑單繳納市庫。</p> <p>六、預期成果： 充裕市庫收入，支援市政建設。</p>						使用規費收入—資料使用費
歲入項目說明							

臺北市稅捐稽徵處

歲入項目說明提要與預算明細表

經常門

中華民國111年度

單位：新臺幣元

	科目名稱及編號	單位	數量	單價	預算數	說明及收入依據
使用規費收入—資料使用費	合計				806,000	
	05040910303 資料使用費	年	1	806,000	806,000	債權人申請查調債務人財產、所得資料，與納稅義務人申請閱覽課稅資料或查閱卷宗之收入。參照近3年決算數107年度914,683元、108年度700,227元、109年度802,981元，取3年平均數805,964元，以806,000元採整數編列。 收入依據：財政部98.10.29臺財稅字第09804566570號令。

使用規費收入—資料使用費

臺北市稅捐稽徵處

歲入項目說明提要與預算明細表

經常門

中華民國111年度

單位：新臺幣元

	來源別子目及 細目與編號	05040910306 使用規費收入-場地設施使用費	承辦單位	秘書室	預算金額	205,000元	
使用規費收入—場地設施使用費	<p>一、項目內容： 員工停車費收入。</p> <p>二、法令依據： 規費法、臺北市政府所屬各機關場地使用管理辦法、臺北市稅捐稽徵處停車場收費基準。</p> <p>三、計算方法： (一)依107至109年度決算數分別為201,600元、206,400元及207,505元，3年平均數為205,168元，以205,000元採整數編列。 (二)預算數計算如下： (201,600+206,400+207,505)÷3=205,000元。</p> <p>四、實施進度： 自111年1月1日起至111年12月31日止陸續辦理。</p> <p>五、完成方法： 收入時如數解繳市庫。</p> <p>六、預期成果： 充裕市庫收入，支援市政建設。</p>						使用規費收入—場地設施使用費
歲入項目說明							

臺北市稅捐稽徵處

歲入項目說明提要與預算明細表

經常門

中華民國111年度

單位：新臺幣元

	科目名稱及編號	單位	數量	單價	預算數	說明及收入依據
使用規費收入—場地設施使用費	合計				205,000	
	05040910306 場地設施使用費	年	1	205,000	205,000	員工停車費收入。 收入依據：規費法、臺北市 政府所屬各機關場地使用管 理辦法、臺北市稅捐稽徵處 停車場收費基準。

使用規費收入—場地設施使用費

臺北市稅捐稽徵處

歲入項目說明提要與預算明細表

經常門

中華民國111年度

單位：新臺幣元

	來源別子目及細目與編號	承辦單位	秘書室	預算金額
財產孳息—租金收入	07040910103 財產孳息-租金收入			8,753,000元
歲入項目說明	<p>一、項目內容：民眾使用本市市有土地之租金收入、財政部臺北國稅局使用本市房舍之租金收入、民營電信業者使用本市房地設置行動電話基地臺使用費收入等。</p> <p>二、法令依據：臺北市市有財產管理自治條例、臺北市市有非公用土地出租租金計收基準、臺北市市有公用房地提供使用辦法。</p> <p>三、計算方法：(一)民眾使用本市市有土地之租金收入，計算方式如下： $土地申報地價 \times 地價預估調整率 \times 使用面積 \times 年息 \times 折扣 = 地租。$ $120,000元 \times (1+1.34\%) \times 37.62平方公尺 \times 5\% \times 60\% \approx 137,000元。$ (二)財政部臺北國稅局使用本市房舍之租金收入，計算方式如下： 1.建物使用面積含公共設施。 2.建物評定價格為110年房屋評定現值。 3.土地地價等於土地面積乘109年每平方公尺土地申報地價乘地價預估調整率(1+1.34%)。 4.建物年使用費為建物評定價格x10%，土地年使用費為土地地價x3%。 5.總年使用費為建物年使用費+土地年使用費： $21,681,510元 \times 10\% + 154,639,212元 \times 3\% \approx 6,807,000元。$ (三)民營電信業者使用本市房地設置行動電話基地臺使用費收入，計算方式如下： 1.陽明山56,250元x12月=675,000元。 2.總處31,500元x3家x12月=1,134,000元。 合計1,809,000元。</p> <p>四、實施進度：自111年1月1日起至111年12月31日止陸續辦理。</p> <p>五、完成方法：收入時如數解繳市庫。</p> <p>六、預期成果：充裕市庫收入，支援市政建設。</p>			

臺北市稅捐稽徵處

歲入項目說明提要與預算明細表

經常門

中華民國111年度

單位：新臺幣元

	科目名稱及編號	單位	數量	單價	預算數	說明及收入依據
財產孳息－租金收入	合計				8,753,000	
	07040910103 租金收入	年	1	137,000	137,000	民眾使用本市市有土地之租金收入。 收入依據：臺北市市有財產管理自治條例、臺北市市有非公用土地出租租金計收基準。
		年	1	6,807,000	6,807,000	財政部臺北國稅局使用本市房舍之租金收入。 收入依據：臺北市市有財產管理自治條例、臺北市市有公用房地提供使用辦法。
		年	1	1,809,000	1,809,000	民營電信業者使用本市房地設置行動電話基地臺使用費收入。 收入依據：臺北市市有財產管理自治條例、臺北市市有公用房地提供使用辦法。

財產孳息－租金收入

臺北市稅捐稽徵處

歲入項目說明提要與預算明細表

經常門

中華民國111年度

單位：新臺幣元

廢舊物資售價 — 廢舊物資售價	來源別子目及 細目與編號	07040910501 廢舊物資售價-廢舊物資售價	承辦單位	秘書室	預算金額	130,000元
歲 入 項 目 說 明	一、項目內容：報廢冷氣機、電腦螢幕、主機及印表機等變賣收入。 二、法令依據：臺北市市有財產管理自治條例及其他有關規定。 三、計算方法：(一)依107至109年度決算數分別為342,180元、248,344元及1,103,253元，扣除多年一次之汰換設備案件等非常態性變賣收入分別為55,000元、47,809元及1,016,368元，3年平均數為191,533元，另又因變賣屬不確定性收入，依前數額70%預估本年度預算數為130,000元。 (二)預算數計算如下： $[(342,180-55,000)+(248,344-47,809)+(1,103,253-1,016,368)]\div 3\times 70\% = 130,000\text{元。}$ 四、實施進度：自111年1月1日起至111年12月31日止陸續辦理。 五、完成方法：收入時如數解繳市庫。 六、預期成果：充裕市庫收入，支援市政建設。					

廢舊物資售價—廢舊物資售價

臺北市稅捐稽徵處

歲入項目說明提要與預算明細表

經常門

中華民國111年度

單位：新臺幣元

科目名稱及編號	單位	數量	單價	預算數	說明及收入依據
合計				130,000	
07040910501 廢舊物資售價	年	1	130,000	130,000	報廢冷氣機、電腦螢幕、主機及印表機等變賣收入。 收入依據：臺北市市有財產管理自治條例及其他有關規定。

廢舊物資售價—廢舊物資售價

廢舊物資售價—廢舊物資售價

臺北市稅捐稽徵處

歲入項目說明提要與預算明細表

經常門

中華民國111年度

單位：新臺幣元

雜 項 收 入 — 其 他 雜 項 收 入	來源別子目及 細目與編號	12040910210 雜項收入-其他雜項收入	承辦單位	稅務管理科、秘書 室	預算金額	2,131,000元	雜 項 收 入 — 其 他 雜 項 收 入
歲 入 項 目 說 明	<p>一、項目內容： 回收郵資與執行費用、員工住宿公有宿舍扣繳房租津貼及宿舍管理費等收入。</p> <p>二、法令依據： 行政執行法、強制執行法及其他有關規定、全國軍公教員工待遇支給要點、臺北市政府所屬各機關學校職務宿舍設置管理要點。</p> <p>三、計算方法： 如明細表說明。</p> <p>四、實施進度： 自111年1月1日起至111年12月31日止陸續辦理。</p> <p>五、完成方法： 按月扣繳或收入時如數解繳市庫。</p> <p>六、預期成果： 充裕市庫收入，支援市政建設。</p>						

臺北市稅捐稽徵處

歲入項目說明提要與預算明細表

經常門

中華民國111年度

單位：新臺幣元

	科目名稱及編號	單位	數量	單價	預算數	說明及收入依據
雜項收入—其他雜項收入	合計				2,131,000	
	12040910210 其他雜項收入	年	1	1,695,000	1,695,000	欠稅案件移送法務部行政執行分署後稅捐稽徵處代墊傳繳通知、扣押及收取命令等郵資回收及民事執行事件欠稅參與分配回收執行費用。參照近3年決算數107年度1,571,070元、108年度1,881,119元、109年度1,633,551元，取3年平均數1,695,247元，以1,695,000元採整數編列。 收入依據：行政執行法、強制執行法及有關規定。
		年	1	150,000	150,000	員工住宿公有宿舍扣繳房租津貼收入，計算方式如下： (1)500元x7人x12月=42,000元。 (2)600元x15人x12月=108,000元。 合計150,000元。 收入依據：全國軍公教員工待遇支給要點。
	年	1	286,000	286,000	員工住宿公有宿舍扣繳管理費收入，計算方式如下： (1)495元x3人x12月=17,800元。 (2)400元x3人x12月=14,400元。 (3)961元x3人x12月=34,600元。 (4)779元x2人x12月=18,700元。 (5)601元x1人x12月=7,200元。 (6)885元x1人x12月=10,600元。 (7)1,193元x2人x12月=28,600元。 (8)2,573元x1人x12月=31,000元。 (9)2,292元x4人x12月=110,000元。 (10)1,094元x1人x12月=13,100元。 合計約286,000元。 收入依據：臺北市政府所屬各機關學校職務宿舍設置管理要點。	

臺北市稅捐稽徵處

歲出計畫說明提要與各項費用明細表

中華民國111年度

單位：新臺幣元

一般行政 — 行政管理	業務計畫及工作計畫 名稱與編號	40040910101 一般行政-行政管理	承辦 單位	秘書室、會計室、人事 室、政風室、企劃服務科	預算 金額	825,770,000元	一般行政 — 行政管理
歲出計畫 說明	<p>一、計畫內容：</p> <p>1.一般業務：(1)依照年度施政計畫及相關法令規定，積極辦理各項行政管理事務性工作。(2)加強事務管理、現金出納管理、文書管理、財產管理及維護。</p> <p>2.會計業務：(1)依據相關法令辦理歲計、會計、統計事項。(2)辦理預算編製、預算執行之內部審核、單位會計、徵課會計、稅收統計、編製統計年報及公務統計報表審核報送等業務。</p> <p>3.人事業務：(1)健全機關組織及人力合理化，使人與事密切結合及積極推動各項人事業務，增進機關行政效能。(2)貫徹考績、獎懲公平、公正原則，強化公務紀律，積極推動在職訓練及進修，精進素質。(3)規劃推動各項員工活動，增進組織活力，強化人事資訊與完善資料，提升人事管理機制。</p> <p>4.政風業務：加強政風法令反貪宣導、積極查處貪瀆不法、落實預防措施、定期召開廉政會報、主動發掘廉能事蹟、貫徹各項保密規定、協調處理民眾陳情請願及偶發狀況。</p> <p>5.企劃服務業務：(1)規劃辦理各項為民服務等措施、教育訓練及採自行或委外辦理民眾滿意度調查。(2)設置全功能服務櫃檯妥善運用各機關相關資訊。(3)列管市府施政計畫、研究報告，推動工作簡化及擬定年度施政計畫，加強業務檢查，研究業務待改進部分。(4)辦理租稅教育與宣導。</p> <p>二、預期成果：</p> <p>1.一般業務：完成年度施政計畫、提升行政效率。2.會計業務：(1)擲節經常支出，積極核實執行資本支出，提高預算執行成效。(2)透過內部審核，強化內部控制機制，發揮財務管理功能。3.人事業務：促進人事革新，提振員工士氣，增進組織效益，達到機關目標。4.政風業務：增進員工法律常識，樹立廉能形象，落實政風預防措施，以杜絕貪瀆不法弊端。5.企劃服務業務：提升為民服務品質，建立稅務機關優質新形象，加強納稅服務工作，解答納稅義務人疑難問題，增進市民對納稅問題之了解，提高納稅意願。</p>						
	分支計畫及用途別科目	單位	數量	單價	預算數	說 明	
	合計				825,770,000	較上年度預算數824,469,000元，增加1,301,000元。	
	01人員維持費				783,907,000	較上年度預算數782,260,000元，增加1,647,000元。	
	1000 人事費				783,907,000		
	1015 法定編制人員待遇	年	1	509,173,606	509,173,606	職員786人薪津(詳人事費分析表)。	
	1025 技工及工友待遇	年	1	16,084,390	16,084,390	職工41人工資(詳人事費分析表)。	
	1030 獎金	年	1	50,988,116	50,988,116	依考績法規定核發之獎金。	
		年	1	65,853,543	65,853,543	依規定核發之年終工作獎金。	
	1035 其他給與	年	1	12,603,236	12,603,236	休假補助費。	
		人、月	459×12	630	3,470,040	員工上下班交通費。	

臺北市稅捐稽徵處

歲出計畫說明提要與各項費用明細表

中華民國111年度

單位：新臺幣元

分支計畫及用途別科目	單位	數量	單價	預算數	說明
一般行政—行政管理	人、月	82×12	1,008	991,872	員工上下班交通費。
	人、月	84×12	1,176	1,185,408	員工上下班交通費。
	人、月	125×12	1,260	1,890,000	員工上下班交通費。
	1040 加班值班費			27,047,563	
	年	1	9,377,295	9,377,295	本處員工辦理各項業務超時加班費。
	年	1	17,670,268	17,670,268	不休假出勤加班費。
	1045 退休退職給付			1,668,913	
	年	1	1,668,913	1,668,913	職工2人退休退職給付；駐衛警2人機關負擔公保養老給付超額年金。
	1050 退休離職儲金			43,035,101	
	年	1	40,287,101	40,287,101	提撥退撫基金。
1055 保險	年	1	2,748,000	2,748,000	提撥勞工退休準備金。
	年	1	30,795,283	30,795,283	職員及職工健保費。
	年	1	15,136,808	15,136,808	職員公保費。
	年	1	3,983,121	3,983,121	職工勞保費。
	02一般業務			36,707,000	較上年度預算數37,108,000元，減少401,000元。
2000 業務費			36,707,000		
2003 教育訓練費			16,000		
	人、年	4×1	4,000	16,000	防火管理人訓練費。
2006 水電費			9,690,000		
	年	1	550,000	550,000	總處、分處及倉庫水費。
	年	1	9,140,000	9,140,000	總處、分處及倉庫電費。
2009 通訊費			3,350,672		
	部、月	466×12	438.25	2,450,694	電話費。
	年	1	899,978	899,978	文書郵寄費用。
2021 其他業務租金				543,444	

臺北市稅捐稽徵處

歲出計畫說明提要與各項費用明細表

中華民國111年度

單位：新臺幣元

分支計畫及用途別科目	單位	數量	單價	預算數	說明
2024 稅捐及規費	年	1	543,444	543,444	駐法務部行政執行署臺北分署分攤辦公室租金。
				263,776	
	年	1	125,186	125,186	市有公用土地房屋應繳地價稅及房屋稅。
	年	1	85,730	85,730	公務車輛使用牌照稅(詳公務車輛明細表)。
	年	1	48,960	48,960	公務車輛燃料使用費(詳公務車輛明細表)。
2027 保險費	年	1	3,900	3,900	公務車輛檢驗費(詳公務車輛明細表)。
	年	1	40,251	40,251	公務車輛保險費(詳公務車輛明細表)。
2036 按日按件計資酬金				64,000	
2051 物品	節	32	2,000	64,000	防護團、環境教育、職業安全衛生教育訓練及採購人員訓練等講師鐘點費。
	支	206	300	61,800	滅火器換藥。
	年	1	23,000	23,000	省電照明設施耗材。
	年	1	367,248	367,248	公務車輛油料費(詳公務車輛明細表)。
	臺	11	9,000	99,000	數位相機。
	臺	2	4,300	8,600	測距儀。
	張	18	3,150	56,700	單人洽公椅。
	張	20	3,360	67,200	洽談椅(新增)。
	張	28	1,500	42,000	辦公椅(低背)(新增)。
	2054 一般事務費				17,601,487
	年	1	600,000	600,000	公文相關書表及卷夾。
	坪、月	11929.5×12	38	5,439,852	總處、分處、倉庫等清潔維持費(總處前棟及後棟2,843坪、信義分處510坪、中山分處441坪、大安分處875坪、

臺北市稅捐稽徵處

歲出計畫說明提要與各項費用明細表

中華民國111年度

單位：新臺幣元

分支計畫及用途別科目	單位	數量	單價	預算數	說 明
2063 房屋建築養護費					松山分處486坪、大同分處773坪、文山分處503坪、士林分處360坪、內湖分處289坪、北投分處575坪、南港分處250坪、萬華分處1,035坪、松江市場倉庫544坪、桂林路倉庫610坪、文山興隆倉庫853坪、陽明山倉庫71坪、瑞安街倉庫760坪、文林倉庫24坪、西寧市場檔案室127.5坪)。
	年	1	200,000	200,000	總處、分處、倉庫消防設備保養、檢查及申報費。
	月	12	14,653.92	175,847	保全系統經費。
	月	12	418,146	5,017,752	各分處行政大樓公共費用分攤款。
	臺、月、張 年	47×12×4700	0.6	1,590,480	影印機使用費。
	人、月	1	5,000	5,000	各項業務、訓練逾時誤餐餐盒費用。
	人、月	784×12	360	3,386,880	統籌業務費，按職員每人每月360元編列。
	人、月	2×12	120	2,880	統籌業務費，按駐衛警每人每月120元編列。
	人、月	41×12	50	24,600	統籌業務費，按技工、工友、駕駛每人每月50元編列。
	月	12	95,833	1,149,996	駐衛警保全服務。
	套	4	1,500	6,000	駐衛警夏服(2年1編)(新增)。
	雙	2	1,100	2,200	駐衛警皮鞋(2年1編)(新增)。
					1,912,735
棟、年	3×1	4,510	13,530	鋼筋混凝土辦公廳3棟合計2,413坪，其中大安分處1棟875坪、文山分處1棟503坪、萬華分處1棟1,035坪，按每棟30坪以內年列4,510元，全年共計如列數。	
坪、年	2323×1	110	255,530	鋼筋混凝土辦公廳3棟合計2,413坪，其中大安分處1棟875坪、文山分處1棟503坪、萬華分處1棟1,035坪，按每棟	

一般行政—行政管理

一般行政—行政管理

臺北市稅捐稽徵處

歲出計畫說明提要與各項費用明細表

中華民國111年度

單位：新臺幣元

分支計畫及用途別科目	單位	數量	單價	預算數	說明
一般行政—行政管理	棟、年	17×1	6,765	115,005	<p>超過30坪部分每增加1坪增列110元，全年共計如列數。</p> <p>鋼筋混凝土辦公廳17棟合計9,516.5坪，其中總處前棟2,189坪、總處後棟654坪、士林分處1棟360坪、陽明山倉庫1棟71坪、松江市場倉庫1棟544坪、中山分處1棟441坪、松山分處1棟486坪、南港分處1棟250坪、大同分處1棟773坪、內湖分處1棟289坪、北投分處1棟575坪、信義分處1棟510坪、文山興隆倉庫1棟853坪、文林倉庫1棟24坪、桂林路倉庫1棟610坪、瑞安街倉庫1棟760坪、西寧市場檔案室127.5坪，按每棟使用年限達30年以上者，每棟30坪以內年列6,765元，全年共計如列數。</p>
	坪、年	9012.5×1	165	1,487,063	<p>鋼筋混凝土辦公廳超過30坪共16棟合計9,492.5坪，其中總處前棟2,189坪、總處後棟654坪、士林分處1棟360坪、陽明山倉庫1棟71坪、松江市場倉庫1棟544坪、中山分處1棟441坪、松山分處1棟486坪、南港分處1棟250坪、大同分處1棟773坪、內湖分處1棟289坪、北投分處1棟575坪、信義分處1棟510坪、文山興隆倉庫1棟853坪、桂林路倉庫1棟610坪、瑞安街倉庫1棟760坪、西寧市場檔案室127.5坪，按每棟使用年限達30年以上者，每棟超過30坪部分每增加1坪增列165元，全年共計如列數。</p>
	棟、年	1×1	2,255	2,255	<p>租用鋼筋混凝土辦公室1棟，駐法務部行政執行署臺北分署1棟31.6坪，按每棟30坪以內年列2,255元，全年共計如列數。</p>
	坪、年	1.60×1	55	88	<p>租用鋼筋混凝土辦公室1棟，駐法務部行政執行署臺北分署1棟31.6坪，按每棟超過30坪部分，每增加1坪增列55元，全年共計如列數。</p>
	棟、年	1×1	3,000	3,000	<p>鋼筋混凝土員工宿舍1棟合計203.2坪，按每棟使用年限30</p>

臺北市稅捐稽徵處

歲出計畫說明提要與各項費用明細表

中華民國111年度

單位：新臺幣元

分支計畫及用途別科目	單位	數量	單價	預算數	說明	
2066 車輛及辦公器具養護費	坪、年	187.20×1	120	22,464	年以上者，每棟16坪以內年列3,000元，全年共計如列數。 鋼筋混凝土員工宿舍1棟合計203.2坪，按每棟使用年限30年以上者，每棟超過16坪部分每增加1坪增列120元，全年共計如列數。	
	棟、年	4×1	3,300	13,200	加強磚造員工宿舍4棟合計68坪，其中士林區中興街18號17坪、士林區中興街24號17坪、士林區中興街26號17坪、士林區中興街28號17坪，按每棟使用年限30年以上者，每棟16坪以內年列3,300元，全年共計如列數。	
	坪、年	4×1	150	600	加強磚造員工宿舍4棟合計68坪，其中士林區中興街18號17坪、士林區中興街24號17坪、士林區中興街26號17坪、士林區中興街28號17坪，按每棟使用年限30年以上者，每棟超過16坪部分每增加1坪增列150元，全年共計如列數。	
	年	1	410,000	410,000	辦公器具及電話交換機養護費。	
	年	1	379,299	379,299	公務車輛養護費(詳公務車輛明細表)。	
	2069 設施及機械設備養護費	年	1	678,938	678,938	總處及分處冷氣機及空調系統養護費。
		年	1	400,000	400,000	水電設備養護費。
		部、月	1×12	3,150	37,800	電梯養護費。
		年	1	99,900	99,900	使用牌照稅車輛自動辨識查核系統養護費。
		年	1	174,640	174,640	飲水機更換濾心、檢驗水質及養護費(新增)。
2072 國內旅費				20,150		

一般行政—行政管理

一般行政—行政管理

臺北市稅捐稽徵處

歲出計畫說明提要與各項費用明細表

中華民國111年度

單位：新臺幣元

	分支計畫及用途別科目	單位	數量	單價	預算數	說明
一般行政 — 行政管理	2081 運費	人、天	13x1	1,550	20,150	洽辦公務旅費。
					95,850	
		式	1	95,850	95,850	信義分處遷移搬運費(新增)。
	2084 短程車資				22,510	
		年	1	22,107	22,107	各項業務短程洽公交通費。
		年	1	403	403	配合預算編列至千元，增列進位數403元。
	2093 特別費				180,000	
		月	12	15,000	180,000	處長特別費。
	05會計業務				70,000	較上年度預算數74,000元，減少4,000元。
	2000 業務費				70,000	
	2051 物品				20,000	
		年	1	20,000	20,000	會計事務用品。
	2054 一般事務費				48,800	
		本	200	239	47,800	預算書等印製費。
	年	1	1,000	1,000	辦理會計業務逾時誤餐餐盒費用。	
	2084 短程車資				1,200	
		年	1	1,200	1,200	辦理會計業務短程洽公交通費。
06人事業務				1,917,000	較上年度預算數1,865,000元，增加52,000元。	
2000 業務費				1,917,000		
2036 按日按件計資酬金				24,000		
	節	12	2,000	24,000	知性時間及性別教育等外聘講師鐘點費。	
2054 一般事務費				1,891,000		
	年	1	90,000	90,000	參加中央、本府及本處等機關所舉辦之各類活動經費。	
	年	1	53,300	53,300	人事業務相關表件及服務證等製作費。	

臺北市稅捐稽徵處

歲出計畫說明提要與各項費用明細表

中華民國111年度

單位：新臺幣元

分支計畫及用途別科目	單位	數量	單價	預算數	說明
一般行政—行政管理 07政風業務 2000 業務費 2036 按日按件計資酬金 2054 一般事務費	人、年	827×1	2,000	1,654,000	文康活動費。
	年	1	8,700	8,700	辦理人事業務逾時誤餐餐盒費用。
	人、年	17×1	5,000	85,000	退休人員退休紀念品(新增)。
	年	1	2,000	2,000	辦理人事業務短程洽公共交通費。
	節	12	2,000	24,000	法紀宣導等外聘講師鐘點費。
	年	1	66,300	66,300	政風宣導相關活動獎品、印刷品費用等。
	年	1	6,700	6,700	辦理政風業務逾時誤餐餐盒費用。
	節	19	2,000	38,000	企劃服務及租稅教育等講師鐘點費。
	式	1	220,000	220,000	委外辦理為民服務電話、臨
	09企劃服務業務 2000 業務費 2009 通訊費 2027 保險費 2036 按日按件計資酬金 2039 委辦費	年	1	50,000	3,072,000
節	1	50,000	50,000	50,000	各縣市稅捐機關智慧型網路全功能免付費服務電話電信費分攤款。
人	130	53	6,890	6,890	志工保險費。
人次	9	2,500	22,500	22,500	文宣資料編印及民意調查審查會議外聘委員出席費。
節	19	2,000	38,000	38,000	企劃服務及租稅教育等講師鐘點費。
式	1	220,000	220,000	220,000	委外辦理為民服務電話、臨

臺北市稅捐稽徵處

歲出計畫說明提要與各項費用明細表

中華民國111年度

單位：新臺幣元

	分支計畫及用途別科目	單位	數量	單價	預算數	說明
一般行政—行政管理	2051 物品				413,498	櫃、租稅宣導活動、租稅教育問卷調查等滿意度調查趨勢分析。
		年	1	70,000	70,000	訂購中華民國租稅制度與法規及財稅研究等相關財稅書籍等。
		年	1	260,618	260,618	訂購稅法輯要等財稅工具書。
	2054 一般事務費	年	1	82,880	82,880	公務資料整理卷夾及彩色隔頁紙等。
		人次	7,332	120	879,840	志工餐點及交通補助。
		年	1	1,234,150	1,234,150	辦理租稅教育與宣導業務及文宣資料編印等相關費用。
		年	1	6,222	6,222	外賓來訪接待及稅務簡報、媒體接待等相關費用。
		次	38	2,000	76,000	召開各項稽徵業務檢討及專案列管會議等相關費用。
	2072 國內旅費	年	1	97,000	97,000	稅務文宣及網站等翻譯費。
		人、天	18x1	1,550	27,900	因公赴國內地區出差旅費。

臺北市稅捐稽徵處

歲出計畫說明提要與各項費用明細表

中華民國111年度

單位：新臺幣元

稅捐稽徵業務—電子資料處理	業務計畫及工作計畫名稱與編號	40040910405 稅捐稽徵業務-電子資料處理	承辦單位	資訊室	預算金額	36,902,000元	稅捐稽徵業務—電子資料處理
歲出計畫說明	<p>一、計畫內容：</p> <ol style="list-style-type: none"> 1.達成稽徵業務、人事等行政管理業務全面自動化，以達無紙化目標。 2.配合財政部「賦稅服務續接計劃—不動產移轉網實整合服務案」辦理地方稅網路申報作業。 3.提升網際網路資訊服務網功能，配合行政院加強資通安全及建立網路無障礙空間。 4.執行ISO27001，符合行政院國家資通安全會報規定；遵循BS10012保障民眾權益。 5.購置資訊軟、硬體相關設備，並汰換老舊設備，提升為民服務品質。 6.委外辦理各稅繳款書、底冊等列印、分撕、折疊及封裝。 7.配合財政部「賦稅再造地方稅建置延續維護委外服務案」辦理各系統新增修撰會議。 <p>二、預期成果：</p> <ol style="list-style-type: none"> 1.利用電腦e化，各項稽徵業務及行政管理等效率大為提升，向無紙化目標邁進。 2.整合各稅查詢多功能服務櫃檯作業，使為民服務工作求新求變、精益求精。 3.建立完整資訊安全制度及個資保護管理制度，課稅資料不外洩，保障民眾權益。 						
分支計畫及用途別科目		單位	數量	單價	預算數	說 明	
合計					36,902,000	較上年度預算數39,520,000元，減少2,618,000元。	
08資訊業務					36,902,000	較上年度預算數39,520,000元，減少2,618,000元。	
2000 業務費					32,147,000		
2009 通訊費					4,395,670		
		年	1	117,107	117,107	各分處及駐外點單位網際網路備援通訊費。	
		年	1	86,304	86,304	與地政局及臺北市區監理所資料傳輸專線通訊費。	
		年	1	200,000	200,000	與本市各地政事務所資料傳輸專線通訊費。	
		年	1	1,524,124	1,524,124	地方稅專線通訊費(財政資訊中心、各分處及外駐據點)。	
		年	1	2,446,670	2,446,670	財政部賦稅再造案專線通訊費(總處、各分處及外駐據點連線財政資訊中心)。	
		年	1	21,465	21,465	車牌辨識及多元溝通管道系統資料傳輸通訊費。	

臺北市稅捐稽徵處

歲出計畫說明提要與各項費用明細表

中華民國111年度

單位：新臺幣元

分支計畫及用途別科目	單位	數量	單價	預算數	說 明
2018 資訊服務費				17,472,800	
	年	1	300,000	300,000	地方稅務系統修改費用。
	年	1	2,000,000	2,000,000	資訊安全與個資管理制度服務費用。
	年	1	600,000	600,000	資訊安全監控作業服務(SOC)。
	年	1	534,360	534,360	資訊安全防護系統維護費及相關費用。
	年	1	4,490,455	4,490,455	電腦主機、伺服器及電腦周邊設備等維護費。
	年	1	435,200	435,200	資料庫維護費。
	年	1	380,000	380,000	GCB管理系統軟體更新費用。
	年	1	1,674,244	1,674,244	網路駭侵主動威脅防禦及資料外洩預防系統更新費用。
	年	1	175,800	175,800	網路封包加解密系統維護更新費用。
	年	1	5,245,921	5,245,921	地方稅建置委外服務案各稽徵機關分攤費。
	年	1	826,345	826,345	服務型智慧政府2.0推動計畫—地方稅智慧線上服務委外服務案各稽徵機關分攤費。
	年	1	750,000	750,000	智能客服系統雲端服務租用費。
年	1	60,475	60,475	購置套裝軟體。	
2036 按日按件計資酬金				40,000	
	人次	8	2,500	20,000	採購評選外聘委員出席費。
	節	10	2,000	20,000	各稅系統稽徵實務講習講師鐘點費。
2051 物品				2,933,880	
年	1	2,800,000	2,800,000	2,800,000	個人電腦之周邊耗材。
年	1	29,180	29,180	29,180	各種電腦報表、清單等。
年	1	10,700	10,700	10,700	各稅表、單、卡、冊、套版紙等。

稅捐稽徵業務—電子資料處理

稅捐稽徵業務—電子資料處理

臺北市稅捐稽徵處

歲出計畫說明提要與各項費用明細表

中華民國111年度

單位：新臺幣元

分支計畫及用途別科目	單位	數量	單價	預算數	說明
稅捐稽徵業務—電子資料處理	年	1	4,000	4,000	電腦圖書費。
	年	1	90,000	90,000	資訊用品及零組件。
	2054 一般事務費			7,300,000	
	年	1	7,300,000	7,300,000	各稅繳款書、底冊、轉帳納稅通知書等及公同共有案件核定稅額通知書等委外印製、分撕、折疊、裝訂等處理費。
	2072 國內旅費			4,650	
	人、天	3×1	1,550	4,650	因公赴國內地區出差旅費。
	3000 設備及投資			2,255,928	
	3030 資訊軟硬體設備費			2,255,928	
	部	3	316,350	949,050	汰換高速系統行列印表機。
	式	1	701,162	701,162	汰換應用程式防火牆。
年	1	605,000	605,000	購置套裝軟體。	
年	1	716	716	配合預算編列至千元，增列進位數716元。	
3000 設備及投資			885,600		
3030 資訊軟硬體設備費			885,600		
年	1	885,600	885,600	本年度所需電腦租賃費。	
			3,099,600		總工程費(或總經費)明細如下：
臺	164	18,900	3,099,600		桌上型電腦租賃費。
			413,952		02-110年個人電腦租賃費 本項係110-115年度連續性計畫，總經費1,872,794元(不含110年度已編列591,360元)，本年度編列413,952元，餘

臺北市稅捐稽徵處

歲出計畫說明提要與各項費用明細表

中華民國111年度

單位：新臺幣元

	分支計畫及用途別科目	單位	數量	單價	預算數	說 明	
稅捐稽徵業務—電子資料處理	3000 設備及投資				413,952	1,458,842元編列於以後年度，其各年度資金需求詳如後附分年資金需求表。	稅捐稽徵業務—電子資料處理
	3030 資訊軟硬體設備費				413,952		
		年	1	413,952	413,952	本年度所需電腦租賃費。	
					1,872,794	總工程費(或總經費)明細如下:	
		臺	77	24,322	1,872,794	桌上型電腦租賃費。	
					1,199,520	03-111年個人電腦租賃費	
					1,199,520	本項係111-116年度連續性計畫，總經費6,703,200元，本年度編列1,199,520元，餘5,503,680元編列於以後年度，其各年度資金需求詳如後附分年資金需求表。	
	3000 設備及投資				1,199,520		
	3030 資訊軟硬體設備費				1,199,520		
		年	1	1,199,520	1,199,520	本年度所需電腦租賃費。	
				6,703,200	總工程費(或總經費)明細如下:		
	臺	196	34,200	6,703,200	桌上型電腦(含筆電)租賃費。		

臺北市稅捐稽徵處

歲出計畫說明提要與各項費用明細表

中華民國111年度

單位：新臺幣元

稅捐稽徵業務 — 稅捐稽徵	業務計畫及工作計畫 名稱與編號	40040910406 稅捐稽徵業務-稅捐稽徵	承辦 單位	財產稅科、機會稅科、稅 務管理科、法務科	預算 金額	68,620,000元	稅捐稽徵業務 — 稅捐稽徵
歲出計畫說明	<p>一、計畫內容：</p> <p>1.財產稅稽徵業務：辦理地價稅、土地增值稅、房屋稅及契稅稽徵工作與清查管制等作業，以充裕稅收。</p> <p>2.機會稅稽徵業務：辦理印花稅稽徵及檢查作業、娛樂稅稽徵及稅籍清查作業與使用牌照稅稽徵及車輛清查作業，並加強繳款書送達作業。</p> <p>3.稅務管理業務：</p> <p>(1)清理以前年度欠稅、罰鍰及辦理稅捐保全，並配合行政執行分署強制執行，以維租稅公平。</p> <p>(2)推動多元化繳稅作業，便利民眾繳納稅款，輔導納稅人退稅直撥轉帳，主動辦理退稅服務。</p> <p>4.違章及行政救濟業務：</p> <p>(1)選案查核課稅資料，審理違章裁罰案件。</p> <p>(2)辦理復查審理、訴願答辯、行政訴訟答辯、陳述意見及言詞辯論等作業。</p> <p>(3)受理檢舉逃漏稅案件，辦理檢舉人罰鍰獎金分配。</p> <p>二、預期成果：</p> <p>1.財產稅稽徵業務：提升地價稅、土地增值稅、房屋稅及契稅稽徵效益核實課稅，以期達成歲入預算目標。</p> <p>2.機會稅稽徵業務：提升印花稅、娛樂稅及使用牌照稅稽徵效益核實課稅，以期達成歲入預算目標。</p> <p>3.稅務管理業務：提升欠稅清理成效，以遏止欠稅風氣，維護租稅公平；提供更便捷之繳稅及退稅作業服務。</p> <p>4.違章及行政救濟業務：查緝漏稅，審理違章及行政救濟案件，健全稅制及維護納稅人權益。</p>						
	分支計畫及用途別科目	單位	數量	單價	預算數	說 明	
	合計				68,620,000	較上年度預算數0元，增加68,620,000元。	
	01財產稅稽徵業務				24,211,000	較上年度預算數0元，增加24,211,000元。	
	2000 業務費				24,211,000		
	2009 通訊費				19,625,052		
		年	1	19,625,052	19,625,052	財產稅繳款書、核定稅額通知書及清查改課核定函等郵資。	
	2024 稅捐及規費				575,450		
		年	1	575,450	575,450	申請現場指界及土地登記謄本等規費。	
	2033 臨時人員酬金				2,710,782		
		人、年	6x1	451,797	2,710,782	臨時人員協助辦理土地增值稅、契稅網路申報收件及完稅業務等工資。	
	2036 按日按件計資酬金				82,000		
		節	41	2,000	82,000	財產稅稽徵實務講習講師鐘點費。	

臺北市稅捐稽徵處

歲出計畫說明提要與各項費用明細表

中華民國111年度

單位：新臺幣元

分支計畫及用途別科目	單位	數量	單價	預算數	說 明	
稅捐稽徵業務—稅捐稽徵	2051 物品	年	1	111,150	111,150	財產稅開徵用文具等。
	2054 一般事務費	年	1	824,318	824,318	財產稅稽徵各類書表印製費。
		年	1	102,300	102,300	辦理財產稅稽徵實務講習或召開會議逾時誤餐餐盒費用。
		年	1	60,000	60,000	辦理財產稅清查作業向台電等機關索取資料之資料處理費用。
		人、天	52x1	1,550	80,600	參加會議等差旅費。
	2072 國內旅費				80,600	
	2084 短程車資	年	1	39,348	39,348	辦理財產稅稽徵業務短程洽公交通費。
	02機會稅稽徵業務				20,092,000	較上年度預算數0元，增加20,092,000元。
	2000 業務費				17,992,000	
	2009 通訊費	年	1	6,976,000	6,976,000	機會稅查定及催徵繳款書等郵資。
2036 按日按件計資酬金	節	8	2,000	16,000	機會稅稽徵實務講習講師鐘點費。	
2051 物品	年	1	20,000	20,000	機會稅開徵用文具、橡皮章等。	
2054 一般事務費	年	1	1,000,000	1,000,000	印花稅票印製費。	
	年	1	9,760,000	9,760,000	委託金融機構代銷印花稅票、印花稅彙總繳納單位代扣繳印花稅之手續費(按代銷、代扣繳之印花稅總額2.44%計算如列數)。	

稅捐稽徵業務—稅捐稽徵

臺北市稅捐稽徵處

歲出計畫說明提要與各項費用明細表

中華民國111年度

單位：新臺幣元

	分支計畫及用途別科目	單位	數量	單價	預算數	說明
稅捐稽徵業務—稅捐稽徵		年	1	200,000	200,000	機會稅稽徵各類書表印製費。
		年	1	11,000	11,000	辦理機會稅稽徵業務逾時誤餐餐盒費用。
	2072 國內旅費				6,200	
		人、天	4x1	1,550	6,200	參加會議等差旅費。
	2084 短程車資				2,800	
		年	1	2,800	2,800	辦理機會稅稽徵業務短程洽公交通費。
	4000 獎補助費				2,100,000	
	4085 獎勵及慰問				2,100,000	
		年	1	2,100,000	2,100,000	依娛樂稅法第11條規定，代徵人依法代徵並如期繳納稅款者，應給予1%之獎勵金。
	03稅務管理業務				23,907,000	較上年度預算數0元，增加23,907,000元。
	2000 業務費				23,907,000	
	2009 通訊費				13,081,466	
		年	1	10,781,466	10,781,466	執行命令、清理欠稅、退稅支票等郵資費。
		年	1	2,300,000	2,300,000	郵寄長期約定轉帳納稅預留存款通知、繳稅證明及ATM、晶片金融卡、活期儲蓄存款、信用卡等繳稅方式之繳稅證明郵資。
	2024 稅捐及規費				110,000	
	年	1	110,000	110,000	申請戶籍謄本費及地政規費等。	
2036 按日按件計資酬金				24,000		
	節	12	2,000	24,000	清理欠稅稽徵實務講習講師鐘點費。	
2051 物品				349,000		
	年	1	349,000	349,000	列印繳款書、欠稅移送書、人民申請案件及全功能櫃台辦理案件等業務用紙張。	
2054 一般事務費				10,317,034		

臺北市稅捐稽徵處

歲出計畫說明提要與各項費用明細表

中華民國111年度

單位：新臺幣元

分支計畫及用途別科目	單位	數量	單價	預算數	說 明	
稅捐稽徵業務－稅捐稽徵	年	1	139,000	139,000	聲請民事執行及配合行政執行等之執行費用。	
	年	1	570,000	570,000	各稅開徵、繳款書公示送達及配合強制執行等公告費。	
	年	1	414,971	414,971	查詢欠稅人存款及執行股票等相關費用。	
	年	1	10,000	10,000	辦理稅務管理業務逾時誤餐餐盒費用。	
	年	1	8,557,512	8,557,512	各項繳稅管道及退稅手續費。	
	年	1	343,111	343,111	稅務管理各類書表印製費。	
	年	1	245,000	245,000	執行欠稅不動產鑑價等費用。	
	年	1	37,440	37,440	悠遊卡清分費。	
	2072 國內旅費				15,500	
		人、天	10×1	1,550	15,500	因公赴國內地區出差旅費。
	2084 短程車資				10,000	
		年	1	10,000	10,000	辦理稅務管理業務短程洽公共交通費。
	04 違章及行政救濟業務				410,000	較上年度預算數0元，增加410,000元。
2000 業務費				210,000		
2036 按日按件計資酬金				54,000		
	人次	12	2,500	30,000	復查委員出席費(新增)。	
	節	12	2,000	24,000	違章審理及行政救濟查核實務講師鐘點費。	
2051 物品				14,500		
	年	1	14,500	14,500	專業相關書籍費。	
2054 一般事務費				101,625		
	年	1	24,000	24,000	網路查詢等費用。	
	年	1	40,325	40,325	業務講習、會議等相關費用。	
	年	1	25,000	25,000	違章及行政救濟業務各類書	

臺北市稅捐稽徵處

歲出計畫說明提要與各項費用明細表

中華民國111年度

單位：新臺幣元

	分支計畫及用途別科目	單位	數量	單價	預算數	說 明	
稅捐稽徵業務—稅捐稽徵						表印製費。	稅捐稽徵業務—稅捐稽徵
	2072 國內旅費	年	1	12,300	12,300	辦理行政救濟業務逾時誤餐餐盒費用。	
					24,800		
	2084 短程車資	人、天	16x1	1,550	24,800	參加違章及行政救濟業務等差旅費。	
					15,075		
		年	1	15,075	15,075	辦理行政救濟業務短程洽公交通費。	
	4000 獎補助費				200,000		
	4085 獎勵及慰問				200,000		
		年	1	200,000	200,000	依財務罰鍰處理暫行條例及財務罰鍰給獎分配辦法提撥舉發人獎金。	

臺北市稅捐稽徵處

歲出計畫說明提要與各項費用明細表

中華民國111年度

單位：新臺幣元

一般建築及設備—土地購置	業務計畫及工作計畫 名稱與編號	40040919001 一般建築及設備-土地購置	承辦 單位	稅務管理科	預算 金額	10,000元	一般建築及設備—土地購置
歲出計畫說明	<p>一、計畫內容： 為確保租稅債權，減少欠稅因逾執行期間而註銷，承受經多次拍賣無人應買之納稅義務人土地。</p> <p>二、預期成果： 減少欠稅因逾執行期間而註銷，以確保租稅債權。</p>						
	分支計畫及用途別科目	單位	數量	單價	預算數	說 明	
	合計				10,000	較上年度預算數100,000元，減少90,000元。	
	01土地購置				10,000	較上年度預算數100,000元，減少90,000元。	
	3000 設備及投資				10,000		
	3005 土地	式	1	10,000	10,000	承受欠稅納稅義務人之土地。	

臺北市稅捐稽徵處

歲出計畫說明提要與各項費用明細表

中華民國111年度

單位：新臺幣元

一般建築及設備—營建工程	業務計畫及工作計畫名稱與編號	40040919002 一般建築及設備-營建工程	承辦單位	秘書室、稅務管理科	預算金額	32,402,000元	一般建築及設備—營建工程
歲出計畫說明	<p>一、計畫內容：</p> <ol style="list-style-type: none"> 1.廣慈博愛園區新建工程分攤款。 2.廣慈博愛園區室內裝修工程分攤款。 3.松江市場大樓頂樓防水及2至4樓外牆整修工程分攤款。 4.大安區行政中心廣場地坪整修工程分攤款。 5.內湖行政大樓牆面防火填塞工程分攤款。 6.萬華區行政中心建築物外牆安全診斷檢查及申報作業分攤款。 7.信義分處電腦機房、環境控制及電話系統等設備搬遷及佈線。 8.承受欠稅納稅義務人之建物。 <p>二、預期成果： 提供洽公民眾及同仁優質、安全之辦公環境。</p>						
	分支計畫及用途別科目	單位	數量	單價	預算數	說 明	
	合計				32,402,000	較上年度預算數10,877,000元，增加21,525,000元。	
	03廳舍興建工程				28,448,000	較上年度預算數1,829,000元，增加26,619,000元。	
					3,580,195	01廣慈博愛園區新建工程分攤款(工程費) (1)本工程原係106-111年度連續性工程，修正為106-112年度連續性工程，由都市發展局主辦，社會局、信義區公所、市立圖書館及衛生局等合併參建，總工程經費為16,246,931,420元，並按使用面積比例分攤。 (2)本處分攤0.74%，分攤總工程費為120,227,293元，除至上年度已編列106,446,312元，本年度編列第6年經費3,580,195元，餘10,200,786元編列於以後年度，其各年度資金需求詳如後附分年資金需求表。	
	3000 設備及投資				3,580,195		
	3010 房屋建築及設備費				3,580,195		
		式	1	3,561,335	3,561,335	本年度所需施工費分攤款。	

臺北市稅捐稽徵處

歲出計畫說明提要與各項費用明細表

中華民國111年度

單位：新臺幣元

分支計畫及用途別科目	單位	數量	單價	預算數	說明
一般建築及設備—營建工程	式	1	18,860	18,860	本年度所需工程管理費分攤款。
				209,805	02廣慈博愛園區新建工程分攤款(委託技術服務費) (1)本工程原係105-111年度連續性計畫，修正為105-112年度連續性計畫，由都市發展局主辦，社會局、信義區公所、市立圖書館及衛生局等合併參建，總經費為621,756,186元，並按使用面積比例分攤。 (2)本處分攤0.74%，分攤總經費為4,600,996元，除至上年度已編列3,869,231元，本年度第7年經費209,805元，餘521,960元編列於以後年度，其各年度資金需求詳如後附分年資金需求表。
	3000 設備及投資			209,805	
	3010 房屋建築及設備費			209,805	
	式	1	209,805	209,805	本年度所需規劃設計監造費分攤款。
				24,658,000	03廣慈博愛園區室內裝修工程分攤款 (1)本工程原係110-111年度連續性工程，修正為110-112年度連續性工程，委託都市發展局代辦，總工程費237,937,000元，按各機關實際需求分攤費用。 (2)本處分攤13.51%，分攤總工程費32,143,000元，除至上年度已編列1,607,000元，本年度編列第2年經費24,658,000元，餘5,878,000元編列於以後年度，其各年度資金需求詳如後附分年資金需求表。
	3000 設備及投資			24,658,000	
	3010 房屋建築及設備費			24,658,000	
	式	1	22,916,000	22,916,000	本年度所需施工費分攤款。
	式	1	1,402,000	1,402,000	本年度所需委託技術服務費分攤款。
式	1	340,000	340,000	本年度所需工程管理費分攤款。	

臺北市稅捐稽徵處

歲出計畫說明提要與各項費用明細表

中華民國111年度

單位：新臺幣元

分支計畫及用途別科目	單位	數量	單價	預算數	說明
一般建築及設備—營建工程 04配合各行政中心工程				2,583,000	較上年度預算數9,018,000元，減少6,435,000元。
				746,000	01松江市場大樓頂樓防水及2至4樓外牆整修工程分攤款 (1)本工程為111-112年度新興連續性工程，總工程費19,648,000元，包括施工費17,841,000元、委託設計監造費1,277,000元及工程管理費530,000元。 (2)本工程由臺北市市場處主辦，本處為參辦機關，依使用面積比率12.98%分攤，應分攤金額2,550,000元，本年度係編列第1年度經費746,000元，餘1,804,000元編列於以後年度，其各年度資金需求詳如後附分年資金需求表。
3000 設備及投資				746,000	
3010 房屋建築及設備費				746,000	
	式	1	655,000	655,000	本年度所需施工費分攤款。
	式	1	91,000	91,000	本年度所需委託設計監造費分攤款。
				2,550,000	總工程費(或總經費)明細如下：
	式	1	2,316,000	2,316,000	施工費。
	式	1	165,000	165,000	委託設計監造費。
	式	1	69,000	69,000	工程管理費。
				1,668,000	02大安區行政中心廣場地坪整修工程分攤款
3000 設備及投資				1,668,000	
3010 房屋建築及設備費				1,668,000	
	式	1	1,501,501	1,501,501	施工費分攤款。
	式	1	132,881	132,881	委託設計監造費分攤款。
	式	1	33,618	33,618	工程管理費分攤款。
				61,000	03內湖行政大樓牆面防火填塞工程分攤款

臺北市稅捐稽徵處

歲出計畫說明提要與各項費用明細表

中華民國111年度

單位：新臺幣元

分支計畫及用途別科目	單位	數量	單價	預算數	說明
3000 設備及投資				61,000	
3010 房屋建築及設備費				61,000	
	式	1	54,000	54,000	施工費分攤款。
	式	1	6,000	6,000	委託規劃設計監造費分攤款。
	式	1	1,000	1,000	工程管理費分攤款。
				108,000	04萬華區行政中心建築物外牆安全診斷檢查及申報作業分攤款
3000 設備及投資				108,000	
3010 房屋建築及設備費				108,000	
	式	1	108,000	108,000	萬華區行政中心建築物外牆安全診斷檢查及申報作業分攤款。
05辦公環境整修工程				1,361,000	較上年度預算數0元，增加1,361,000元。
				1,361,000	01信義分處電腦機房、環境控制及電話系統等設備搬遷及佈線
3000 設備及投資				1,361,000	
3010 房屋建築及設備費				1,361,000	
	式	1	1,361,000	1,361,000	施工費。
06房屋購置				10,000	較上年度預算數30,000元，減少20,000元。
3000 設備及投資				10,000	
3010 房屋建築及設備費				10,000	
	式	1	10,000	10,000	承受欠稅納稅義務人之建物。

一般建築及設備—營建工程

一般建築及設備—營建工程

臺北市稅捐稽徵處

歲出計畫說明提要與各項費用明細表

中華民國111年度

單位：新臺幣元

一般建築及設備—其他設備	業務計畫及工作計畫 名稱與編號	40040919004 一般建築及設備-其他設備	承辦 單位	秘書室	預算 金額	426,000元	一般建築及設備—其他設備
歲出計畫說明	<p>一、計畫內容：</p> <p>1.汰換數位監視系統。 2.汰換火災預警系統。 3.汰換碎紙機。 4.汰換電熱箱。 5.汰換窗型冷氣機(6.3KW，含安裝架+拆舊機)。</p> <p>二、預期成果： 提升工作效率，加強便民服務。</p>						
分支計畫及用途別科目	單位	數量	單價	預算數	說 明		
合計				426,000	較上年度預算數8,253,000元，減少7,827,000元。		
04其他設備				426,000	較上年度預算數8,253,000元，減少7,827,000元。		
3000 設備及投資				426,000			
3035 雜項設備費				426,000			
	式	1	160,000	160,000	汰換數位監視系統。		
	式	1	194,250	194,250	汰換火災預警系統。		
	臺	2	13,600	27,200	汰換碎紙機。		
	臺	1	13,500	13,500	汰換電熱箱。		
	臺	1	30,889	30,889	汰換窗型冷氣機(6.3KW，含安裝架+拆舊機)。		
	年	1	161	161	配合預算編列至千元，增列進位數161元。		

臺北市稅捐稽徵處

人 事 費 分 析 表

中華民國111年度

0140010100-財務支出-一般行政-行政管理

單位：新臺幣元

類別	預算員額	全年度人事費											備註	
		民意代表待遇	政務人員待遇	法定編制人員待遇	約聘僱人員待遇	技工及工友待遇	獎金	其他給與	加班值班費	退休退職給付	退休離職儲金	保險		合計
合計	827			509,173,606		16,084,390	116,841,659	20,140,556	27,047,563	1,668,913	43,035,101	49,915,212	783,907,000	
正式員額	786			509,173,606			112,281,159	12,267,236	16,975,468	129,168	40,287,101	45,237,027	736,350,765	
職員	786			509,173,606			112,281,159	12,267,236	16,975,468	129,168	40,287,101	45,237,027	736,350,765	駐衛警 2人
技工	15					6,104,045	1,732,500	120,000	264,000	627,799	1,043,956	1,777,215	11,669,515	
駕駛	1					406,935	115,500	16,000	17,600		69,558	118,407	744,000	
工友	25					9,573,410	2,712,500	200,000	413,200	911,946	1,634,486	2,782,563	18,228,105	
其他人事費								7,537,320	9,377,295				16,914,615	

本 頁 空 白

四、參 考 表

臺北市稅捐稽徵處

歲出一級用途別科目分析表

中華民國111年度

單位：新臺幣千元

名稱及編號	合計	經常支出						資本支出					
		人事費	業務費	獎補助費	債務費	預備金	小計	人事費	業務費	設備及投資	獎補助費	預備金	小計
合計	964,130	783,907	140,330	2,300			926,537			37,593			37,593
40040910000 財務支出	964,130	783,907	140,330	2,300			926,537			37,593			37,593
40040910100 一般行政	825,770	783,907	41,863				825,770						
40040910101 行政管理	825,770	783,907	41,863				825,770						
40040910400 稅捐稽徵業務	105,522		98,467	2,300			100,767			4,755			4,755
40040910405 電子資料處理	36,902		32,147				32,147			4,755			4,755
40040910406 稅捐稽徵	68,620		66,320	2,300			68,620						
40040919000 一般建築及設備	32,838									32,838			32,838
40040919001 土地購置	10									10			10
40040919002 營建工程	32,402									32,402			32,402
40040919004 其他設備	426									426			426

臺北市稅捐稽徵處

資本支出分析表

中華民國111年度

單位：新臺幣千元

名稱及編號	合計	設備及投資								其他資本支出	
		土地	房屋建築及設備	公共建設及設施	機械設備	運輸設備	資訊軟體設備	雜項設備	權利		投資
合計	37,593	10	32,402				4,755	426			
40040910400 稅捐稽徵業務	4,755						4,755				
40040910405 電子資料處理	4,755						4,755				
40040919000 一般建築及設備	32,838	10	32,402					426			
40040919001 土地購置	10	10									
40040919002 營建工程	32,402		32,402								
40040919004 其他設備	426							426			

臺北市稅捐稽徵處
各項費用彙計表

中華民國111年度

單位：新臺幣元

工作計畫名稱及編號	40040910101 行政管理	40040910405 電子資料處理	40040910406 稅捐稽徵	40040919001 土地購置	40040919002 營建工程	40040919004 其他設備
第一、二級用途別 科目名稱及編號						
合計	825,770,000	36,902,000	68,620,000	10,000	32,402,000	426,000
100000人事費	783,907,000					
101500法定編制人員待遇	509,173,606					
102500技工及工友待遇	16,084,390					
103000獎金	116,841,659					
103500其他給與	20,140,556					
104000加班值班費	27,047,563					
104500退休退職給付	1,668,913					
105000退休離職儲金	43,035,101					
105500保險	49,915,212					
200000業務費	41,863,000	32,147,000	66,320,000			
200300教育訓練費	16,000					
200600水電費	9,690,000					
200900通訊費	3,400,672	4,395,670	39,682,518			
201800資訊服務費		17,472,800				
202100其他業務租金	543,444					
202400稅捐及規費	263,776		685,450			
202700保險費	47,141					
203300臨時人員酬金			2,710,782			
203600按日按件計資酬金	172,500	40,000	176,000			
203900委辦費	220,000					
205100物品	1,159,046	2,933,880	494,650			
205400一般事務費	21,907,499	7,300,000	22,376,277			
206300房屋建築養護費	1,912,735					
206600車輛及辦公器具養護費	789,299					
206900設施及機械設備養護費	1,391,278					
207200國內旅費	48,050	4,650	127,100			
208100運費	95,850					
208400短程車資	25,710		67,223			
209300特別費	180,000					
300000設備及投資		4,755,000		10,000	32,402,000	426,000

臺北市稅捐稽徵處
各項費用彙計表

中華民國111年度

單位：新臺幣元

工作計畫名稱及編號	40040910101 行政管理	40040910405 電子資料處理	40040910406 稅捐稽徵	40040919001 土地購置	40040919002 營建工程	40040919004 其他設備
第一、二級用途別 科目名稱及編號						
300500土地				10,000		
301000房屋建築及設備費					32,402,000	
303000資訊軟硬體設備費		4,755,000				
303500雜項設備費						426,000
400000獎補助費			2,300,000			
408500獎勵及慰問			2,300,000			

臺北市稅捐稽徵處
各項費用彙計表(續)

中華民國111年度

單位：新臺幣元

工作計畫名稱及編號	合 計				
第一、二級用途別 科目名稱及編號					
合 計	964,130,000				
100000人事費	783,907,000				
101500法定編制人員待遇	509,173,606				
102500技工及工友待遇	16,084,390				
103000獎金	116,841,659				
103500其他給與	20,140,556				
104000加班值班費	27,047,563				
104500退休退職給付	1,668,913				
105000退休離職儲金	43,035,101				
105500保險	49,915,212				
200000業務費	140,330,000				
200300教育訓練費	16,000				
200600水電費	9,690,000				
200900通訊費	47,478,860				
201800資訊服務費	17,472,800				
202100其他業務租金	543,444				
202400稅捐及規費	949,226				
202700保險費	47,141				
203300臨時人員酬金	2,710,782				
203600按日按件計資酬金	388,500				
203900委辦費	220,000				
205100物品	4,587,576				
205400一般事務費	51,583,776				
206300房屋建築養護費	1,912,735				
206600車輛及辦公器具養護費	789,299				
206900設施及機械設備養護費	1,391,278				
207200國內旅費	179,800				
208100運費	95,850				
208400短程車資	92,933				
209300特別費	180,000				
300000設備及投資	37,593,000				

臺北市稅捐稽徵處
各項費用彙計表(續)

中華民國111年度

單位：新臺幣元

工作計畫名稱及編號	合 計					
第一、二級用途別 科目名稱及編號						
300500土地	10,000					
301000房屋建築及設備費	32,402,000					
303000資訊軟硬體設備費	4,755,000					
303500雜項設備費	426,000					
400000獎補助費	2,300,000					
408500獎勵及慰問	2,300,000					

臺北市稅捐稽徵處

人 事 費 彙 計 表

中華民國111年度

單位：新臺幣元

類別	預算員額	全年度人事費											備註	
		民意代表待遇	政務人員待遇	法定編制人員待遇	約聘僱人員待遇	技工及工友待遇	獎金	其他給與	加班值班費	退休退職給付	退休離職儲金	保險		合計
合計	827			509,173,606		16,084,390	116,841,659	20,140,556	27,047,563	1,668,913	43,035,101	49,915,212	783,907,000	
正式員額	786			509,173,606			112,281,159	12,267,236	16,975,468	129,168	40,287,101	45,237,027	736,350,765	
職員	786			509,173,606			112,281,159	12,267,236	16,975,468	129,168	40,287,101	45,237,027	736,350,765	(人員維持費) 駐衛警2人
技工	15					6,104,045	1,732,500	120,000	264,000	627,799	1,043,956	1,777,215	11,669,515	
駕駛	1					406,935	115,500	16,000	17,600		69,558	118,407	744,000	
工友	25					9,573,410	2,712,500	200,000	413,200	911,946	1,634,486	2,782,563	18,228,105	
其他人事費								7,537,320	9,377,295				16,914,615	

臺北市稅捐稽徵處 各項費用分攤表

中華民國111年度

單位：新臺幣元

科目名稱	預定完成工作總數		合辦單位	分攤方式	分攤比率 %	總經費	本年度預算數				說明
	單位	數量					設 備 及 投 資				
							合 計	施 工 費 用	工 程 管 理 費	委 外 費 用	
營建工程						17,138,896,106	1,246,156,500	1,199,375,335	4,425,385	42,355,780	本項係合建工程，由臺北市住宅基金主辦，總經費16,246,931,420元，本處計分攤120,227,293元。
廣慈博愛園區新建工程分攤款(工程費)		340,140.27			100	16,246,931,420	1,007,989,000	1,006,436,000	1,553,000		
	平方公尺	242,916.23	臺北市府都市發展局	依建造結構及使用面積比率	71.42	11,603,558,420	572,817,000	572,817,000			
	平方公尺	54,400.49	臺北市府社會局	依建造結構及使用面積比率	15.99	2,597,884,334	367,646,000	366,445,000	1,201,000		
	平方公尺	4,212.23	臺北市立圖書館	依建造結構及使用面積比率	1.24	201,461,950	4,539,000	4,514,000	25,000		
	平方公尺	8,629.07	臺北市府衛生局	依建造結構及使用面積比率	2.54	412,672,058	20,460,000	20,357,000	103,000		
	平方公尺	14,167.64	臺北市信義區公所	依建造結構及使用面積比率	4.16	675,872,347	20,278,000	20,171,667	106,333		
	平方公尺	3,487.25	財政部臺北國稅局信義分局	依建造結構及使用面積比率	1.03	167,343,394	4,946,177	4,920,124	26,053		
	平方公尺	2,782.81	臺北市選舉委員會	依建造結構及使用面積比率	0.83	134,849,531	3,764,722	3,744,416	20,306		
	平方公尺	1,020.70	臺北市就業服務處(信義區就業服務站)	依建造結構及使用面積比率	0.30	48,740,794	1,448,073	1,440,447	7,626		
	平方公尺	2,524.44	臺北市稅捐稽徵處信義分處	依建造結構及使用面積比率	0.74	120,227,293	3,580,195	3,561,335	18,860		
	平方公尺	2,772.68	臺北市信義區戶政事務所	依建造結構及使用面積比率	0.81	131,600,144	3,932,564	3,911,849	20,715		
	平方公尺	1,921.96	臺北市信義區健康服務中心	依建造結構及使用面積比率	0.56	90,982,816	2,726,267	2,711,908	14,359		
	平方公尺	732.28	臺北市府環境保護局(信義區清潔隊)	依建造結構及使用面積比率	0.21	34,118,556	1,039,141	1,033,670	5,471		
	平方公尺	345.77	臺北市府警察局少年警察隊(信義區少輔組)	依建造結構及使用面積比率	0.10	16,246,931	490,703	488,120	2,583		
	平方公尺	226.72	臺北市府民政局	依建造結構及使用面積比率	0.07	11,372,852	321,158	319,464	1,694		

臺北市稅捐稽徵處 各項費用分攤表

中華民國111年度

單位：新臺幣元

科目名稱	預定完成工作總數		合辦單位	分攤方式	分攤比率 %	總經費	本年度預算數				說明
	單位	數量					設 備 及 投 資				
							合 計	施工費用	工 程 管 理 費	委外費用	
廣慈博愛 園區新建 工程分攤 款(委託技 術服務費)		340,140.27			100	621,756,186	28,951,000			28,951,000	本項係合 建工程， 由臺北市 住宅基金 主辦，總 經費 621,756,1 86元，本 處計分攤 4,600,996 元。
	平方公尺	242,916.23	臺北市政 府都市發 展局	依建造結 構及使用 面積比率	71.42	444,058,269	18,734,000			18,734,000	
	平方公尺	54,400.49	臺北市政 府社會局	依建造結 構及使用 面積比率	15.99	99,418,814	8,068,000			8,068,000	
	平方公尺	4,212.23	臺北市立 圖書館	依建造結 構及使用 面積比率	1.24	7,709,776	133,000			133,000	
	平方公尺	8,629.07	臺北市政 府衛生局	依建造結 構及使用 面積比率	2.54	15,792,607	765,000			765,000	
	平方公尺	14,167.64	臺北市信 義區公所	依建造結 構及使用 面積比率	4.16	25,865,057					
	平方公尺	3,487.25	財政部臺 北國稅局 信義分局	依建造結 構及使用 面積比率	1.03	6,404,089	289,823			289,823	
	平方公尺	2,782.81	臺北市選 舉委員會	依建造結 構及使用 面積比率	0.83	5,160,576	231,278			231,278	
	平方公尺	1,020.70	臺北市就 業服務處 (信義區就 業服務站)	依建造結 構及使用 面積比率	0.30	1,865,269	38,927			38,927	
	平方公尺	2,524.44	臺北市稅 捐稽徵處 信義分處	依建造結 構及使用 面積比率	0.74	4,600,996	209,805			209,805	
	平方公尺	2,772.68	臺北市信 義區戶政 事務所	依建造結 構及使用 面積比率	0.81	5,036,225	230,436			230,436	
	平方公尺	1,921.96	臺北市信 義區健康 服務中心	依建造結 構及使用 面積比率	0.56	3,481,835	159,733			159,733	
	平方公尺	732.28	臺北市政 府環境保 護局(信義 區清潔隊)	依建造結 構及使用 面積比率	0.21	1,305,688	60,859			60,859	
	平方公尺	345.77	臺北市政 府警察局 少年警察 隊(信義區 少輔組)	依建造結 構及使用 面積比率	0.10	621,756	11,297			11,297	
	平方公尺	226.72	臺北市政 府民政局	依建造結 構及使用 面積比率	0.07	435,229	18,842			18,842	

臺北市稅捐稽徵處 各項費用分攤表

中華民國111年度

單位：新臺幣元

科目名稱	預定完成工作總數		合辦單位	分攤方式	分攤比率 %	總經費	本年度預算數				說明
	單位	數量					設 備 及 投 資				
							合 計	施工費用	工 程 管 理 費	委外費用	
廣慈博愛 園區室內 裝修工程 分攤款	式	1.00			100	237,937,000	190,841,000	177,363,000	2,632,000	10,846,000	本項係合 建工程， 由臺北市 住宅基金 代辦，總 工程經費 237,937,000 元，由各 機關按實 際需求分 攤費用， 本處計分 攤金額 32,143,000 元。
		1.00	臺北市信 義區公所	依各單位 實際需求	31.01	73,793,000	59,588,000	55,380,000	822,000	3,386,000	
			臺北市政 府警察局 信義分局 (福德街派 出所)	依各單位 實際需求	4.46	10,609,000	8,567,000	7,962,000	118,000	487,000	
			臺北市政 府環境保 護局(信義 區清潔隊)	依各單位 實際需求	2.47	5,883,000	4,750,000	4,416,000	65,000	269,000	
			財政部臺 北國稅局 信義分局	依各單位 實際需求	8.80	20,940,000	16,909,000	15,715,000	233,000	961,000	
			臺北市信 義區戶政 事務所	依各單位 實際需求	14.76	35,126,000	28,365,000	26,362,000	391,000	1,612,000	
			臺北市稅 捐稽徵處 信義分處	依各單位 實際需求	13.51	32,143,000	24,658,000	22,916,000	340,000	1,402,000	
			臺北市政 府警察局 少年警察 隊(信義少 輔組)	依各單位 實際需求	1.01	2,402,000	1,940,000	1,804,000	26,000	110,000	
			臺北市就 業服務處 (信義區就 業服務站)	依各單位 實際需求	6.87	16,358,000	13,210,000	12,276,000	183,000	751,000	
			臺北市信 義區健康 服務中心	依各單位 實際需求	8.12	19,311,000	15,594,000	14,492,000	215,000	887,000	
			臺北市選 舉委員會	依各單位 實際需求	5.88	13,981,000	11,290,000	10,493,000	156,000	641,000	
			臺北市政 府民政局	依各單位 實際需求	0.53	1,252,000	1,012,000	940,000	14,000	58,000	
			臺北市立 圖書館	依各單位 實際需求	2.58	6,139,000	4,958,000	4,607,000	69,000	282,000	

臺北市稅捐稽徵處 各項費用分攤表

中華民國111年度

單位：新臺幣元

科目名稱	預定完成工作總數		合辦單位	分攤方式	分攤比率 %	總經費	本年度預算數				說明
	單位	數量					設 備 及 投 資				
							合 計	施工費用	工 程 管 理 費	委外費用	
松江市場大樓頂樓防水及2至4樓外牆整修工程分攤款		1.00			100	19,648,000	5,752,000	5,050,000		702,000	本項工程係配合臺北市市場處編列，本工程為111-112年度連續性計畫，總工程經費19,648,000元，包括施工費17,841,000元、委託設計監造費1,277,000元及工程管理費530,000元，由各機關按面積比例分攤，本處計分攤金額2,550,000元，本年度係編列第1年經費746,000元，餘1,804,000元編列於以後年度。
	式	1.00	臺北市市場處	依使用面積比率	26.91	5,287,000	1,548,000	1,359,000		189,000	
			臺北市中山區公所	依使用面積比率	7.54	1,482,000	434,000	381,000		53,000	
			臺北市政府衛生局	依使用面積比率	27.14	5,332,000	1,561,000	1,370,000		191,000	
			臺北市稅捐稽徵處中山分處	依使用面積比率	12.98	2,550,000	746,000	655,000		91,000	
			財政部臺北國稅局中南稽徵所	依使用面積比率	25.43	4,997,000	1,463,000	1,285,000		178,000	
大安區行政中心廣場地坪整修工程分攤款		1.00			100	11,113,000	11,113,000	10,003,335	224,385	885,280	本項工程係配合臺北市大安區公所編列，總工程經費11,113,000元，本處計分攤1,668,000元。
	式	1.00	臺北市大安區公所	依使用面積比率	32.15	3,573,000	3,573,000	3,216,071	72,312	284,617	
			臺北市大安區戶政事務所	依使用面積比率	17.83	1,981,000	1,981,000	1,783,595	39,560	157,845	
			財政部臺北國稅局大安分局	依使用面積比率	35.01	3,891,000	3,891,000	3,502,168	78,895	309,937	
			臺北市稅捐稽徵處大安分處	依使用面積比率	15.01	1,668,000	1,668,000	1,501,501	33,618	132,881	

臺北市稅捐稽徵處 各項費用分攤表

中華民國111年度

單位：新臺幣元

科目名稱	預定完成工作總數		合辦單位	分攤方式	分攤比率 %	總經費	本年度預算數				說明	
	單位	數量					設 備 及 投 資					
							合 計	施工費用	工 程 管 理 費	委外費用		
內湖行政大樓牆面防火填塞工程分攤款	式	1.00			100	597,000	597,000	523,000	16,000	58,000	本項工程係配合臺北市內湖區公所編列，總工程經費597,000元，本處計分攤61,000元。	
		1.00	臺北市內湖區公所	依使用面積比率	45.08	269,000	269,000	236,000	7,000	26,000		
			臺北市中山地政事務所	依使用面積比率	1.33	8,000	8,000	7,000		1,000		
			臺北市內湖區健康服務中心	依使用面積比率	7.25	43,000	43,000	38,000	1,000	4,000		
			臺北市內湖區戶政事務所	依使用面積比率	13.60	81,000	81,000	71,000	2,000	8,000		
			臺北市就業服務處內湖服務站	依使用面積比率	1.77	11,000	11,000	9,000	1,000	1,000		
			臺北市立圖書館內湖分館	依使用面積比率	13.68	82,000	82,000	72,000	2,000	8,000		
			臺北市稅捐稽徵處內湖分處	依使用面積比率	10.42	61,000	61,000	54,000	1,000	6,000		
			財政部臺北國稅局內湖稽徵所	依使用面積比率	3.38	21,000	21,000	18,000	1,000	2,000		
			臺北市立聯合醫院內湖門診	依使用面積比率	3.49	21,000	21,000	18,000	1,000	2,000		
						100	913,500	913,500				913,500
		萬華區行政中心建築物外牆安全診斷檢查及申報作業分攤款	式	1.00			100	913,500	913,500			
1.00	臺北市萬華區公所			依管委會決議分攤比率	26.70	243,500	243,500			243,500		
	臺北市市場處			依管委會決議分攤比率	26.70	244,000	244,000			244,000		
	臺北市建成地政事務所			依管委會決議分攤比率	20.00	183,000	183,000			183,000		
	臺北市萬華區戶政事務所			依管委會決議分攤比率	13.30	121,000	121,000			121,000		
	臺北市動產質借處			依管委會決議分攤比率	1.50	14,000	14,000			14,000		
	臺北市稅捐稽徵處萬華分處			依管委會決議分攤比率	11.80	108,000	108,000			108,000		

臺北市稅捐稽徵處

公務車輛明細表

中華民國111年度

單位：新臺幣元

業務計畫 及工作計 畫名稱	車輛 數	車輛 種類	乘客 人數 (不含 司機)	購置 年月	汽缸總 排氣量 (立方 公分)	牌照稅 (全年)	燃料使 用費 (全年)	油料費(全年)			養 護 費	車輛 保 險 費	車輛 檢 驗 費	備註
								數量 (公升)	單價 (元)	金額				
一般行政 行政管理		現有車輛				85,730	48,960			367,248	379,299	40,251	3,900	
	1	小客車	4	09705	1497	7,120	4,800	1,140	28.0	31,920	47,008	4,592	750	1510-QZ
	1	重型公務機 車	1	09610	124		450	150	28.0	4,200	1,615	711		193-BFD
	1	重型公務機 車	1	09610	124		450	150	28.0	4,200	1,620	711		200-BFD
	1	客貨兩用車	4	10203	2300	11,230	6,180	1,668	28.0	46,704	47,008	4,891	450	AAC-2511
	1	客貨兩用車	4	10203	2300	11,230	6,180	1,668	28.0	46,704	47,008	4,891	450	AAC-2513
	1	客貨兩用車	4	10203	2300	11,230	6,180	1,668	28.0	46,704	47,008	4,891	450	AAC-2517
	1	客貨兩用車	4	10203	2300	11,230	6,180	1,668	28.0	46,704	47,008	4,891	450	AAC-2519
	1	客貨兩用車	4	10303	1998	11,230	6,180	1,668	28.0	46,704	47,008	4,891	450	AGC-6716
	1	客貨兩用車	7	10401	2351	11,230	6,180	1,668	28.0	46,704	47,008	4,891	450	AKL-0872
	1	客貨兩用車	7	10401	2351	11,230	6,180	1,668	28.0	46,704	47,008	4,891	450	AKL-0873
		合計				85,730	48,960			367,248	379,299	40,251	3,900	

臺北市稅捐稽徵處

繼續性計畫分年資金需求表

中華民國111年度

單位：新臺幣元

計畫項目	全程計畫 總金額	分年資金需求							備註
		以前年度 預算數	111年度	112年度	113年度	114年度	115年度	116年度以後	
總計	161,943,683	111,922,543	29,747,552	17,900,298	1,299,552	856,752	216,986	-	
稅捐稽徵業務	4,972,394	-	1,299,552	1,299,552	1,299,552	856,752	216,986	-	
電子資料處理	4,972,394	-	1,299,552	1,299,552	1,299,552	856,752	216,986	-	
資訊業務	4,972,394	-	1,299,552	1,299,552	1,299,552	856,752	216,986	-	
109年個人 電腦租賃費	3,099,600	-	885,600	885,600	885,600	442,800	-	-	總經費不含109及 110年度已編列 2,117,120元。
110年個人 電腦租賃費	1,872,794	-	413,952	413,952	413,952	413,952	216,986	-	總經費不含110年度 已編列591,360元。
一般建築及設備	156,971,289	111,922,543	28,448,000	16,600,746	-	-	-	-	
營建工程	156,971,289	111,922,543	28,448,000	16,600,746	-	-	-	-	
廳舍興建工程	156,971,289	111,922,543	28,448,000	16,600,746	-	-	-	-	
廣慈博愛園區 新建工程分攤 款(工程費)	120,227,293	106,446,312	3,580,195	10,200,786	-	-	-	-	本項係合建工程， 由臺北市住宅基金 主辦，總經費 16,246,931,420 元，本處分攤 120,227,293元。
廣慈博愛園區 新建工程分攤 款(委託技術 服務費)	4,600,996	3,869,231	209,805	521,960	-	-	-	-	本項係合建工程， 由臺北市住宅基金 主辦，總經費 621,756,186元，本 處分攤4,600,996 元。
廣慈博愛園區 室內裝修工程 分攤款	32,143,000	1,607,000	24,658,000	5,878,000	-	-	-	-	本項係合建工程， 由臺北市住宅基金 代辦，總經費 237,937,000元，本 處分攤32,143,000 元。

臺北市稅捐稽徵處

新興計畫分年資金需求表

中華民國111年度

單位：新臺幣元

計畫項目	全程計畫 總金額	分年資金需求							備註
		以前年度 預算數	111年度	112年度	113年度	114年度	115年度	116年度以後	
總計	9,253,200	-	1,945,520	3,027,040	1,223,040	1,223,040	1,223,040	611,520	
稅捐稽徵業務	6,703,200	-	1,199,520	1,223,040	1,223,040	1,223,040	1,223,040	611,520	
電子資料處理	6,703,200	-	1,199,520	1,223,040	1,223,040	1,223,040	1,223,040	611,520	
資訊業務	6,703,200	-	1,199,520	1,223,040	1,223,040	1,223,040	1,223,040	611,520	
111年個人 電腦租賃費	6,703,200	-	1,199,520	1,223,040	1,223,040	1,223,040	1,223,040	611,520	
一般建築及設備	2,550,000	-	746,000	1,804,000	-	-	-	-	
營建工程	2,550,000	-	746,000	1,804,000	-	-	-	-	
配合各行政中 心工程	2,550,000	-	746,000	1,804,000	-	-	-	-	
松江市場大樓 頂樓防水及2 至4樓外牆整 修工程分攤款	2,550,000	-	746,000	1,804,000	-	-	-	-	本項工程係配合臺 北市市場處編列， 總經費19,648,000 元，本處分攤 2,550,000元。

歲出按職能及經

中華民國111

職能別分類	經濟性分類	經常支出							資本支出					
		受僱人員報酬	商購 品及 勞務 支出	債務利息	土地租金支出	經常移轉			經常支出合計	投資及增資				
						對企業	對非 家庭利 及機 構間	對政府		對國外	對營業基金	對非 營業特 種基金	對民間企業	
總計		787,006	137,231					2,300			926,537			
01 一般公共事務		787,006	137,231					2,300			926,537			
02 防衛														
03 公共秩序與安全														
04 教育														
05 保健														
06 社會安全與福利														
07 住宅及社區服務														
08 娛樂、文化與宗教														
09 燃料與能源														
10 農、林、漁、牧業														
11 礦業、製造業及營造業														
12 運輸及通信														
13 其他經濟服務														
14 環境保護														
15 其他支出														

捐稽徵處

濟性綜合分類表

年度

單位：新臺幣千元

資本支出														
資本移轉				土地購入	無形資產購入	固定資本形成							資本支出合計	總計
對企業	對非營利及民間機構	對政府	對國外			住宅	非住宅房屋	營建工程	運輸工具	資訊軟體	其他設備及機器	土地改良		
				10			32,402			606	4,575		37,593	964,130
				10			32,402			606	4,575		37,593	964,130