

年度-預算案

機關編號

04-091

中華民國 112 年度

## 臺北市總預算案

### 臺北市稅捐稽徵處單位預算

臺北市稅捐稽徵處 編



# 臺北市稅捐稽徵處

## 目次

中華民國 112 年度

一、預算總說明	第	1 頁
二、主要表		
(一)歲入預算表	第	7 頁
(二)歲出預算表	第	11 頁
三、附屬表		
(一)歲入項目說明提要與預算明細表	第	15 頁
(二)歲出計畫說明提要與各項費用明細表		
1. 一般行政		
行政管理	第	45 頁
2. 稅捐稽徵業務		
電子資料處理	第	54 頁
稅捐稽徵	第	58 頁
3. 一般建築及設備		
土地購置	第	63 頁
營建工程	第	64 頁
交通及運輸設備	第	69 頁
其他設備	第	70 頁
(三)人事費分析表	第	72 頁
四、參考表		
(一)歲出一級用途別科目分析表	第	73 頁
(二)資本支出分析表	第	74 頁
(三)各項費用彙計表	第	75 頁
(四)人事費彙計表	第	79 頁
(五)各項費用分攤表	第	80 頁
(六)公務車輛明細表	第	88 頁
(七)繼續性計畫分年資金需求表	第	89 頁
(八)新興計畫分年資金需求表	第	90 頁
(九)歲出按職能別及經濟性綜合分類表	第	92 頁



# 一、預算總說明



# 臺北市稅捐稽徵處

## 預算總說明

中華民國 112 年度

### 一、現行法定職掌及組織系統圖：

(一) 機關主要職掌：本處組織規程依臺北市政府財政局組織規程第 8 條規定訂定，並奉臺北市政府 93.7.30 府法三字第 09312725300 號令修正，隸屬於臺北市政府財政局監督指揮，辦理本市地價稅、土地增值稅、房屋稅、契稅、印花稅、娛樂稅、使用牌照稅、稅務管理、電子資料處理等稽徵業務。

(二) 內部分層業務：本處置處長 1 人、副處長 2 人、主任秘書 1 人，下設企劃服務、財產稅、機會稅、稅務管理、法務等 5 科，資訊、秘書、會計、人事、政風等 5 室及大安、松山、中正、中山、信義、大同、萬華、士林、內湖、北投、文山、南港等 12 分處。預算員額 826 人，包括職員 784 人、駐衛警 2 人、技工 15 人、工友 24 人、駕駛 1 人，各科室及分處職掌如下：

企劃服務科：宣導、管制、服務等事項。

財產稅科：地價稅、土地增值稅、房屋稅、契稅等稽徵事項。

機會稅科：印花稅、娛樂稅、使用牌照稅等稽徵事項。

稅務管理科：欠稅之清理、保全、執行及稅務管理等事項。

法務科：違章查核審理及行政救濟等事項。

資訊室：電腦管理、課稅資料處理、辦公室自動化、資訊安全及個人資料保護管理制度等事項。

秘書室：文書檔案、事務、出納、採購及不屬其他各科室事務等事項。

會計室：依法辦理歲計、會計及統計事項。

人事室：依法辦理人事管理事項。

政風室：依法辦理端正政風、公務機密維護及機關安全維護等事項。

大安、松山、中正、中山、信義、大同、萬華、士林、內湖、北投、文山、南港分處：辦理財產稅、機會稅查徵、稅務管理及宣導等事項。

# 臺北市稅捐稽徵處

## 預算總說明

中華民國 112 年度

(三) 組織系統圖

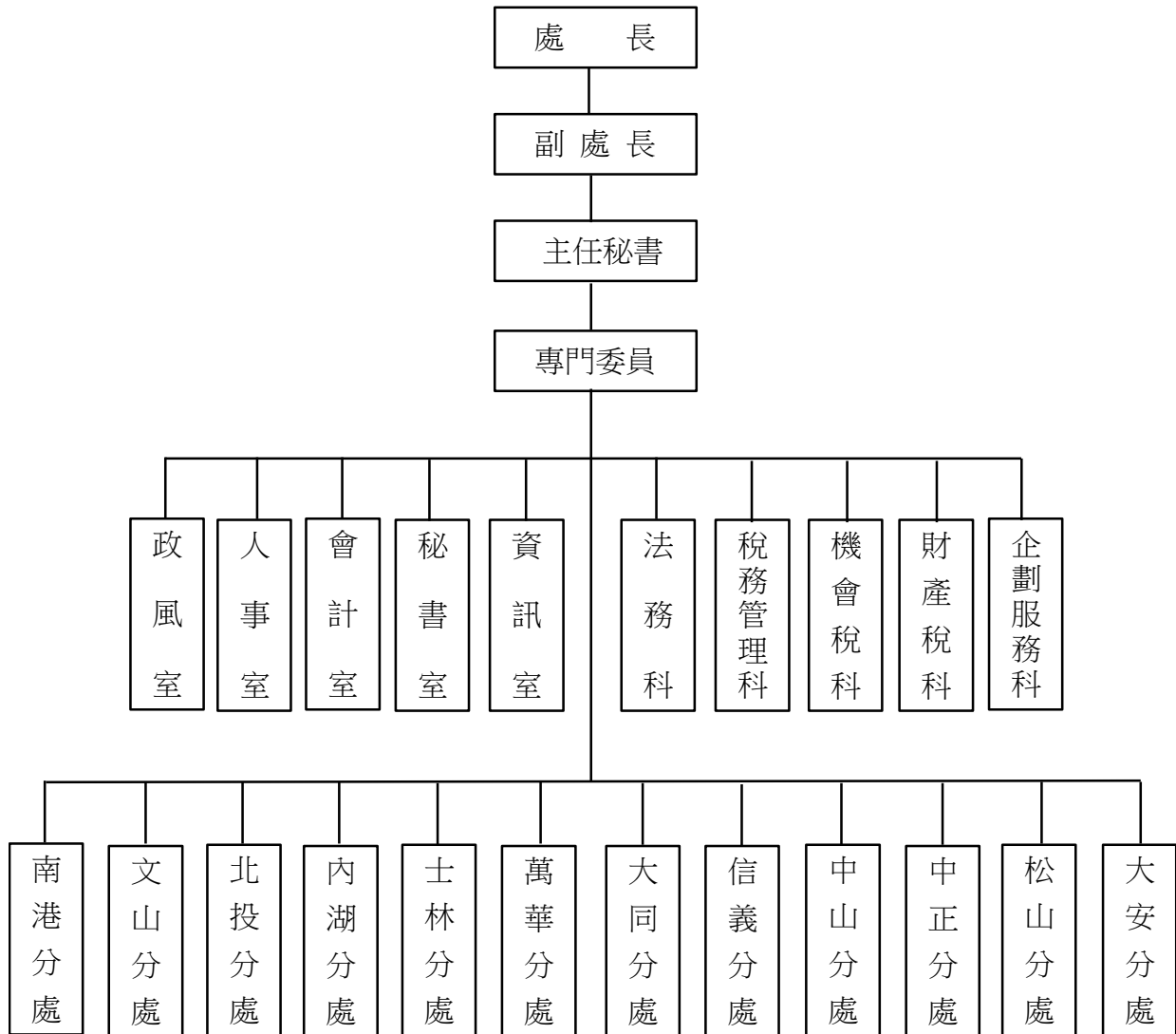



臺北市稅捐稽徵處  
預 算 總 說 明

中華民國 112 年度

二、前年度及上年度已過期間計畫實施及預算執行情形：

(一) 前(110)年度計畫實施成果及決算辦理概況：

單位：新臺幣元

計畫名稱	前年度預算數	前年度決算數	決算數占預算數百分比
稅捐稽徵處	955,769,473	943,315,982	98.70%
一般行政	824,469,000	818,334,516	99.26%
行政管理	824,469,000	818,334,516	99.26%
稅捐稽徵業務	112,070,473	106,181,736	94.75%
財產稅稽徵	24,656,000	24,286,815	98.50%
機會稅稽徵	20,927,473	19,029,359	90.93%
稅務管理	26,407,000	23,644,924	89.54%
違章及行政救濟	560,000	206,292	36.84%
電子資料處理	39,520,000	39,014,346	98.72%
一般建築及設備	19,230,000	18,799,730	97.76%
土地購置	100,000	0	0.00%
營建工程	10,877,000	10,587,915	97.34%
其他設備	8,253,000	8,211,815	99.50%

# 臺北市稅捐稽徵處

## 預算總說明

中華民國 112 年度

(二) 上(111)年度已過期間計畫實施及預算執行情形：

1. 計畫實施情形：上(111)年度各項業務均能按預定計畫進度執行。
2. 預算執行情形：截至 111 年 5 月底止預算執行情形如下：

單位：新臺幣元

計畫名稱	111年度預算數	截至5月底止 分配數	截至5月底止 執行數	執行數占分配數 百分比
合計	964,130,000	529,075,735	502,761,945	95.03%
一般行政	825,770,000	454,083,593	435,686,920	95.95%
稅捐稽徵業務	105,522,000	44,058,553	36,143,687	82.04%
一般建築及設備	32,838,000	30,933,589	30,931,338	99.99%

三、本年度施政(業務及工作)計畫重點及預算提要：

(一) 本年度計畫重點及預期績效：

1. 一般行政：

行政管理：加強辦理文書、總務、會計、人事、待遇、政風、檔案及人民申請案件等綜合業務以增進行政效率；辦理稅務服務、稅務政令宣導、稅務檢查與研究發展業務，提高市民納稅意願。

2. 稅捐稽徵業務：

(1) 電子資料處理：達成稽徵業務全面自動化、行政管理業務自動化、自動化櫃臺作業、提升網際網路資訊服務網功能、汰換各種老舊設備、持續辦理 ISO27001 驗證以符合資通安全管理法等相關規定，並遵循 BS10012 及 ISO27701 隱私資訊管理，保障民眾個資安全。

(2) 稅捐稽徵：

財產稅稽徵業務：辦理地價稅、土地增值稅、房屋稅及契稅稽徵行政工作及清理管制等作業。

機會稅稽徵業務：辦理印花稅稽徵行政及印花稅檢查作業；辦理娛樂稅稽徵行政及稅籍清理作業；辦理使用牌照稅稽徵行政，加強車輛稅籍釐正及違章車輛裁處作業。

# 臺北市稅捐稽徵處

## 預算總說明

中華民國 112 年度

稅務管理業務：加強辦理欠稅及罰鍰案件之送達及配合辦理欠稅及罰鍰案件之移送執行、推動多元化繳稅作業、主動辦理賦額更正案件退稅及重溢繳案件退稅，輔導納稅人辦理直撥轉帳退稅，並辦理開徵期間轉帳通知及轉帳繳納證明列印郵寄作業。

違章及行政救濟業務：查緝及審理漏稅違章，辦理行政救濟、納稅者權利保護及國家賠償案件。

### 3. 一般建築及設備：

- (1) 土地購置：承受欠稅納稅義務人之土地。
- (2) 營建工程：廣慈博愛園區新建工程分攤款、廣慈博愛園區室內裝修工程分攤款、配合各行政中心工程及承受欠稅納稅義務人之建物。
- (3) 交通及運輸設備：汰換重型電動機車 1 輛。
- (4) 其他設備：大安區行政中心機電高壓設備舊式斷路器暨相關組件汰換財物採購分攤款 1 式、汰換自動叫號系統 2 組、碎紙機 2 臺及新購不斷電設備電池組 9 組、數位監視系統 1 式、宣導文宣格目錄架 1 組、圖書櫃 1 組、磁性白玻璃白板 1 式。

### (二) 本年度預算提要及成本分析：

1. 歲入：本年度預算共列 76,814,715,000 元，其中稅課收入 76,720,000,000 元，罰款及賠償收入 83,890,000 元，規費收入 912,000 元，財產收入 7,956,000 元，其他收入 1,957,000 元。
2. 歲出：本年度預算共列 988,032,000 元，其中經常門 946,451,000 元，資本門 41,581,000 元，其明細如下：
  - (1) 一般行政預算共列 845,079,000 元，包括人事費 803,442,000 元，業務費 41,637,000 元。
  - (2) 稅捐稽徵業務預算共列 109,450,000 元，包括業務費 99,372,000 元，獎補助費 2,000,000 元，設備及投資 8,078,000 元。
  - (3) 一般建築及設備預算共列 33,503,000 元，包括土地購置 1,000 元，營建工程 32,385,000 元，交通及運輸設備 80,000 元，其他設備 1,037,000 元。

臺北市稅捐稽徵處  
預 算 總 說 明

中華民國 112 年度

3. 成本分析：

單位：新臺幣元

112 年 度	歲 入 預 算 數			歲出預算數	每千元成本 (不含人事費)
	市 庫	國 庫	合 計		
財產稅稽徵	64,000,000,000		64,000,000,000	28,967,000	0.45
地 價 稅	28,000,000,000		28,000,000,000		
土地增值稅	18,000,000,000		18,000,000,000		
房 屋 稅	16,100,000,000		16,100,000,000		
契 稅	1,900,000,000		1,900,000,000		
機會稅稽徵	12,720,000,000		12,720,000,000	22,307,000	1.75
印 花 稅	5,200,000,000		5,200,000,000		
娛 樂 稅	180,000,000		180,000,000		
使用牌照稅	7,340,000,000		7,340,000,000		

## 二、主 要 表



# 臺北市稅捐稽徵處

## 歲入預算表

中華民國112年度

單位：新臺幣千元

科 目				本年度預算數			上年度 預算數	前年度 決算數	本年度與 上年度比較	說 明	
款	項	目	節	名稱及編號	合計	經常門					資本門
				合 計	76,814,715	76,814,715	-	75,328,614	77,280,882	1,486,101	
01				0100000000 稅課收入	76,720,000	76,720,000	-	75,210,000	77,161,622	1,510,000	
	002			0104091000 臺北市稅捐稽徵處	76,720,000	76,720,000	-	75,210,000	77,161,622	1,510,000	
		01		01040911100 印花稅	5,200,000	5,200,000	-	5,100,000	5,495,647	100,000	
			01	01040911101 印花稅	5,200,000	5,200,000	-	5,100,000	5,495,647	100,000	本年度預算數係印花稅收入。
		02		01040911200 使用牌照稅	7,340,000	7,340,000	-	7,400,000	7,397,863	-60,000	
			01	01040911201 使用牌照稅	7,340,000	7,340,000	-	7,400,000	7,397,863	-60,000	本年度預算數係使用牌照稅收入。
		03		01040911300 土地稅	46,000,000	46,000,000	-	44,800,000	46,370,586	1,200,000	
			01	01040911301 地價稅	28,000,000	28,000,000	-	28,000,000	27,346,906	-	本年度預算數係地價稅收入。
			02	01040911302 土地增值稅	18,000,000	18,000,000	-	16,800,000	19,023,680	1,200,000	本年度預算數係土地增值稅收入。
		04		01040911400 房屋稅	16,100,000	16,100,000	-	15,900,000	15,833,279	200,000	
			01	01040911401 房屋稅	16,100,000	16,100,000	-	15,900,000	15,833,279	200,000	本年度預算數係房屋稅收入。
		05		01040911500 契稅	1,900,000	1,900,000	-	1,800,000	2,003,097	100,000	
			01	01040911501 契稅	1,900,000	1,900,000	-	1,800,000	2,003,097	100,000	本年度預算數係契稅收入。
		06		01040911600 娛樂稅	180,000	180,000	-	210,000	61,150	-30,000	
			01	01040911601 娛樂稅	180,000	180,000	-	210,000	61,150	-30,000	本年度預算數係娛樂稅收入。

# 臺北市稅捐稽徵處

## 歲入預算表

中華民國112年度

單位：新臺幣千元

科 目				本年度預算數			上年度 預算數	前年度 決算數	本年度與 上年度比較	說 明	
款	項	目	節	名稱及編號	合計	經常門					資本門
02				0400000000 罰款及賠償收入	83,890	83,890	-	106,589	106,270	-22,699	
	038			0404091000 臺北市稅捐稽徵處	83,890	83,890	-	106,589	106,270	-22,699	
		01		0404091010 罰金罰鍰及怠金	83,859	83,859	-	106,559	106,238	-22,700	
			01	04040910101 罰金罰鍰	38,000	38,000	-	38,000	36,352	-	本年度預算數係稅務違章漏稅案件之罰鍰收入。
			02	04040910102 怠金	45,859	45,859	-	68,559	69,886	-22,700	本年度預算數係稅款滯納金及怠報金等收入。
			02	04040910300 賠償收入	31	31	-	30	32	1	
			01	04040910301 一般賠償收入	31	31	-	30	32	1	本年度預算數係各項採購案違約罰款收入等。
03				0500000000 規費收入	912	912	-	1,011	821	-99	
	036			0504091000 臺北市稅捐稽徵處	912	912	-	1,011	821	-99	
		01		05040910300 使用規費收入	912	912	-	1,011	821	-99	
			01	05040910303 資料使用費	699	699	-	806	594	-107	本年度預算數係債權人申請查調債務人財產、所得資料，與納稅義務人申請閱覽課稅資料或查閱卷宗之收入。
			02	05040910306 場地設施使用費	213	213	-	205	227	8	本年度預算數係員工停車費收入。
04				0700000000 財產收入	7,956	7,956	-	8,883	10,485	-927	
	038			0704091000 臺北市稅捐稽徵處	7,956	7,956	-	8,883	10,485	-927	
		01		07040910100 財產孳息	7,863	7,863	-	8,753	10,371	-890	



# 臺北市稅捐稽徵處

## 歲入預算表

中華民國112年度

單位：新臺幣千元

科 目				本年度預算數			上年度 預算數	前年度 決算數	本年度與 上年度比較	說 明	
款	項	目	節	名稱及編號	合計	經常門					資本門
			01	07040910101 利息收入	-	-	-	10	-	前年度決算數係經營台北富邦銀行及郵局專戶存款利息等收入，本年度及上年度均無預算數。	
			02	07040910103 租金收入	7,863	7,863	-	8,753	10,361	-890	本年度預算數內容與上年度之比較如下： 1.民眾使用本市市有土地之租金收入141,000元，較上年度增加4,000元。 2.財政部臺北國稅局使用本市房舍之租金收入5,913,000元，較上年度減少894,000元。 3.其他租金收入合共1,809,000元，較上年度無增減。
			02	07040910500 廢舊物資售價	93	93	-	130	114	-37	
			01	07040910501 廢舊物資售價	93	93	-	130	114	-37	本年度預算數係報廢冷氣機及印表機等變賣收入。
08				12000000000 其他收入	1,957	1,957	-	2,131	1,684	-174	
	037			12040910000 臺北市稅捐稽徵處	1,957	1,957	-	2,131	1,684	-174	
			01	12040910200 雜項收入	1,957	1,957	-	2,131	1,684	-174	
			01	12040910201 收回以前年度歲出	-	-	-	-	2	-	前年度決算數係辦理收回以前年度之退還娛樂稅獎勵金及退撫基金等，本年度及上年度均無預算數。
			02	12040910210 其他雜項收入	1,957	1,957	-	2,131	1,682	-174	本年度預算數內容與上年度之比較如下： 1.欠稅案件移送法務部行政執行分署後稅捐稽徵處代墊傳繳通知、扣押及收取命令等郵資回收及民事執行事件欠稅參與分配回收執行費用1,600,000元，較上年度減少95,000元。 2.員工住宿公有宿舍扣繳

臺北市稅捐稽徵處

歲入預算表

中華民國112年度

單位：新臺幣千元

科 目				本年度預算數			上年度 預算數	前年度 決算數	本年度與 上年度比較	說 明
款	項	目	節	名稱及編號	合計	經常門				
										之房租津貼及宿舍管理費收入357,000元，較上年度減少79,000元。

# 臺北市稅捐稽徵處

## 歲出預算表

中華民國112年度

單位：新臺幣千元

款	項	目	節	名稱及編號	本年度預算數			上年度預算數	前年度決算數	本年度與上年度比較	說明
					合計	經常門	資本門				
04				0004000000 臺北市政府財政局主管	988,032	946,451	41,581	964,130	943,316	23,902	
	002			0004091000 臺北市稅捐稽徵處	988,032	946,451	41,581	964,130	943,316	23,902	
		01		40040910100 一般行政	845,079	845,079	-	825,770	818,335	19,309	
			01	40040910101 行政管理	845,079	845,079	-	825,770	818,335	19,309	本年度預算數內容與上年度之比較如下： 1.人事費803,442,000元，較上年度增加19,535,000元，依實際需要核實編列。 2.各分處行政大樓公共費用分攤款5,741,256元，較上年度增加723,504元。 3.總處、分處及倉庫電費8,740,984元，較上年度減少399,016元。 4.總處、分處、倉庫等清潔維持費5,208,934元，較上年度減少230,918元。 5.房屋建築養護費1,699,555元，較上年度減少213,180元。 6.電話費2,298,312元，較上年度減少152,382元。 7.其他合共17,947,959元，較上年度增加45,992元。
		02		40040910400 稅捐稽徵業務	109,450	101,372	8,078	105,522	106,181	3,928	
			01	40040910401 財產稅稽徵	-	-	-	-	24,287	-	-本工作計畫已整併至「稅捐稽徵」工作計畫。
			02	40040910402 機會稅稽徵	-	-	-	-	19,029	-	-本工作計畫已整併至「稅捐稽徵」工作計畫。
			03	40040910403 稅務管理	-	-	-	-	23,645	-	-本工作計畫已整併至「稅捐稽徵」工作計畫。
			04	40040910404 違章及行政救濟	-	-	-	-	206	-	-本工作計畫已整併至「稅捐稽徵」工作計畫。
			05	40040910405 電子資料處理	33,150	25,072	8,078	36,902	39,014	-3,752	本年度預算數內容與上年度之比較如下： 1.經常門25,072,000元，較上年度減少7,075,000元，內容如下： (1)各稅繳款書、底冊、轉帳納稅通知書等及公司共有案件核定稅額通知書等委外印製、分撕、折疊、裝訂等處理費7,300,000元改

# 臺北市稅捐稽徵處

## 歲出預算表

中華民國112年度

單位：新臺幣千元

科 目				本年度預算數			上年度 預算數	前年度 決算數	本年度與 上年度比較	說 明	
款	項	目	節	名稱及編號	合計	經常門					資本門
			06	40040910406 稅捐稽徵	76,300	76,300	-	68,620	-	7,680	<p>列「稅捐稽徵」工作計畫。</p> <p>(2)資訊安全監控作業服務(SOC) 950,000元，較上年度增加350,000元。</p> <p>(3)資訊安全與個資管理制度服務費用2,335,000元，較上年度增加335,000元。</p> <p>(4)減列智能客服系統雲端服務租用費750,000元。</p> <p>(5)減列GCB管理系統軟體更新費用380,000元。</p> <p>(6)其他合共21,787,000元，較上年度增加670,000元。</p> <p>2.資本門8,078,000元，本年度編列個人電腦租賃費、伺服器及磁碟機等，較上年度增加3,323,000元。</p> <p>本年度預算數內容與上年度之比較如下：</p> <p>1.財產稅繳款書及公同共有案件核定稅額通知書等委外印製、分撕、折疊、裝訂等處理費6,055,130元，較上年度增加6,055,130元，係由「電子資料處理」工作計畫移列本工作計畫核實編列。</p> <p>2.機會稅繳款書、底冊、公同共有案件核定稅額通知書及催繳繳款書等委外印製、分撕、折疊、裝訂等處理費2,230,000元，較上年度增加2,230,000元，係由「電子資料處理」工作計畫移列本工作計畫核實編列。</p> <p>3.各稅繳納通知書、證明書、未兌領繳款書等委外印製、分撕、折疊、裝訂等處理費925,550元，較上年度增加925,550元，係由「電子資料處理」工作計畫移列本工作計畫核實編列。</p> <p>4.委託金融機構代銷印花稅票、印花稅彙總繳納單位代扣繳印花稅之手續費10,632,000元，較上年度增加872,000元。</p> <p>5.財產稅繳款書、核定稅額通知書等郵資18,661,284元，較上年度減少963,768元。</p> <p>6.其他合共37,796,036元，較上年度減少1,438,912元。</p>

# 臺北市稅捐稽徵處

## 歲出預算表

中華民國112年度

單位：新臺幣千元

科 目				本年度預算數			上年度 預算數	前年度 決算數	本年度與 上年度比較	說 明	
款	項	目	節	名稱及編號	合計	經常門					資本門
		03		40040919000 一般建築及設備	33,503	-	33,503	32,838	18,800	665	
			01	40040919001 土地購置	1	-	1	10	-	-9	本年度編列承受欠稅納稅義務人土地價款如列數。
			02	40040919002 營建工程	32,385	-	32,385	32,402	10,588	-17	1.本年度編列北投市場外牆整修、周邊人行道改善、屋頂防水更新工程分攤款4,489,000元，本工程係112-113年度新興連續工程。 2.本年度編列廣慈博愛園區新建工程工程費分攤款20,178,000元，本工程係106-112年度連續工程，原審定總分攤款120,227,293元，擬修正為130,205,947元。 3.本年度編列廣慈博愛園區新建工程委託技術服務費分攤款521,000元，本計畫係105-112年度連續計畫。 4.本年度編列廣慈博愛園區室內裝修工程分攤款4,580,000元，本工程係110-112年度連續工程。 5.本年度編列松江市場大樓頂樓防水及2至4樓外牆整修工程分攤款1,804,000元，本工程係111-112年度連續工程。 6.本年度編列文山區行政中心受電場高壓設備整修工程分攤款、北投區行政中心冰水主機汰舊換新工程分攤款、內湖行政中心地下一樓停車場出口防水閘門更新工程分攤款、大同區行政中心地下停車場車道及地坪整修工程分攤款等，共計813,000元。
			03	40040919003 交通及運輸設備	80	-	80	-	-	80	本年度編列汰換重型電動機車1輛如列數。
			04	40040919004 其他設備	1,037	-	1,037	426	8,212	611	本年度編列大安區行政中心機電高壓設備舊式斷路器暨相關組件汰換財物採購分攤款、自動叫號系統、碎紙機、不斷電設備電池組、數位監視系統等，共計1,037,000元。

本 頁 空 白

# 三、附 屬 表





# 臺北市稅捐稽徵處

## 歲入項目說明提要與預算明細表

經常門

中華民國112年度

單位：新臺幣元

	來源別子目及細目與編號	承辦單位	機會稅科	預算金額	
印花稅 — 印花稅	01040911101 印花稅-印花稅			5,200,000,000元	5,200,000,000元
歲 入 項 目 說 明	<p>一、項目內容：就應貼用印花稅票憑證及印花稅總繳單位課徵印花稅，並實施印花稅應稅憑證檢查，以達成預算目標。</p> <p>二、法令依據：稅捐稽徵法、印花稅法及相關法令。</p> <p>三、計算方法：(一)108、109年度之實徵淨額分別約為5,074,000,000元、5,272,000,000元，110年度排除大額稅款個案後，實徵淨額約為5,395,000,000元，爰本年度預算數以108、109及110年度扣除大額稅款個案之3年平均實徵淨額約5,247,000,000元，以5,200,000,000元採整數編列。 (二)預算數計算如下： (5,074,000,000+5,272,000,000+5,395,000,000)÷3=5,200,000,000元。</p> <p>四、實施進度：自112年1月1日起至112年12月31日止，凡應納印花稅之各種憑證於書立後交付或使用時，應依規定貼足印花稅票或經核准辦理總繳印花稅者應按期繳納印花稅。</p> <p>五、完成方法：依據印花稅法第8條規定可採下列方式繳納印花稅： (一)實貼印花稅票。 (二)稅額鉅大者，開給繳款書繳納。 (三)應貼印花稅票之憑證甚多者，可申請彙總繳納。</p> <p>六、預期成果：充裕市庫收入，支援市政建設。</p>				

# 臺北市稅捐稽徵處

## 歲入項目說明提要與預算明細表

經常門

中華民國112年度

單位：新臺幣元

	科目名稱及編號	單位	數量	單價	預算數	說明及收入依據
印花稅   印花稅	合計				5,200,000,000	
	01040911101 印花稅	年	1	5,200,000,000	5,200,000,000	108、109年度之實徵淨額分別約為5,074,000,000元、5,272,000,000元，110年度排除大額稅款個案後，實徵淨額約為5,395,000,000元，爰本年度預算數以108、109及110年度扣除大額稅款個案之3年平均實徵淨額約5,247,000,000元，以5,200,000,000元採整數編列。 收入依據：稅捐稽徵法、印花稅法及相關法令。

印花稅  
|  
印花稅

# 臺北市稅捐稽徵處

## 歲入項目說明提要與預算明細表

經常門

中華民國112年度

單位：新臺幣元

	來源別子目及細目與編號	01040911201 使用牌照稅-使用牌照稅	承辦單位	機會稅科	預算金額	7,340,000,000元
使用牌照稅 — 使用牌照稅	<p>一、項目內容： 凡行駛於公共道路之機動車輛，由所有人請領使用牌照，課徵使用牌照稅。</p> <p>二、法令依據： 使用牌照稅法、臺北市使用牌照稅徵收自治條例。</p> <p>三、計算方法： (一)110年度之實徵淨額約為7,390,000,000元，考量本市完全以電能為動力之機動車輛依使用牌照稅法第5條規定免徵使用牌照稅期限至114年12月31日，以109年度較108年度電動車免稅額增加數約55,000,000元及110年度較109年度電動車免稅額增加數約45,000,000元之平均數約50,000,000元估算，預估稅收將減少約50,000,000元，本年度預算數係以7,340,000,000元採整數編列。 (二)預算數計算如下： <math>7,390,000,000 - 50,000,000 = 7,340,000,000</math>元。</p> <p>四、實施進度： 自112年1月1日起至112年12月31日止。自用汽機車每年4月1日、營業用汽車每年4月1日及10月1日開徵，各為期1個月；車籍異動及違反使用牌照稅法補徵案件應按日隨課開徵。</p> <p>五、完成方法： (一)釐正車籍主檔。 (二)汽、機車依車籍資料列印稅單通知繳納。 (三)對滯納案件催繳及移送法務部行政執行署強制執行。</p> <p>六、預期成果： 充裕市庫收入，支援市政建設。</p>					
歲 入 項 目 說 明						

# 臺北市稅捐稽徵處

## 歲入項目說明提要與預算明細表

經常門

中華民國112年度

單位：新臺幣元

	科目名稱及編號	單位	數量	單價	預算數	說明及收入依據
使用牌照稅—使用牌照稅	合計				7,340,000,000	
	01040911201 使用牌照稅	年	1	7,340,000,000	7,340,000,000	110年度之實徵淨額約為7,390,000,000元，考量本市完全以電能為動力之機動車輛依使用牌照稅法第5條規定免徵使用牌照稅期限至114年12月31日，以109年度較108年度電動車免稅額增加數約55,000,000元及110年度較109年度電動車免稅額增加數約45,000,000元之平均數約50,000,000元估算，預估稅收將減少約50,000,000元，本年度預算數係以7,340,000,000元採整數編列。 收入依據：使用牌照稅法、臺北市使用牌照稅徵收自治條例。

使用牌照稅—使用牌照稅

# 臺北市稅捐稽徵處

## 歲入項目說明提要與預算明細表

經常門

中華民國112年度

單位：新臺幣元

	來源別子目及細目與編號	承辦單位	財產稅科	預算金額	
土地稅—地價稅	01040911301 土地稅-地價稅			28,000,000,000元	土地稅—地價稅
歲入項目說明	<p>一、項目內容： 已規定地價之土地，除依法課徵田賦者外，應課徵地價稅。</p> <p>二、法令依據： 土地稅法及其施行細則、土地稅減免規則、平均地權條例及其施行細則。</p> <p>三、計算方法： (一)本年度預算數係以110年度預算數27,526,000,000元為基礎，並考量土地開發完成出售，產權細分，適用較低級距稅率，估計稅收減少176,000,000元，以及111年度公告地價調漲2.63%等因素後，預估本年度預算數為28,000,000,000元。 (二)預算數計算如下： <math>(27,526,000,000 - 176,000,000) \times (1 + 2.63\%) = 28,000,000,000</math>元。</p> <p>四、實施進度： 自112年1月1日起至112年12月31日止，按規定於開徵前寄送繳款書，通知納稅義務人依限繳納。</p> <p>五、完成方法： 開徵前：1.地籍及稅籍異動之釐正。2.免稅地及特別稅率用地之勘查。3.依申報地價計徵稅額。4.寄送繳款書通知納稅義務人繳納。 開徵後：1.查對更正。2.復查案件之受理。3.催徵。4.移送法務部行政執行署執行。</p> <p>六、預期成果： 充裕市庫收入，支援市政建設。</p>				

# 臺北市稅捐稽徵處

## 歲入項目說明提要與預算明細表

經常門

中華民國112年度

單位：新臺幣元

	科目名稱及編號	單位	數量	單價	預算數	說明及收入依據
土地稅 — 地價稅	合計				28,000,000,000	
	01040911301 地價稅	年	1	28,000,000,000	28,000,000,000	本年度預算數係以110年度預算數27,526,000,000元為基礎，並考量土地開發完成出售，產權細分，適用較低級距稅率，估計稅收減少176,000,000元，以及111年度公告地價調漲2.63%等因素後，預估本年度預算數為28,000,000,000元。 收入依據：土地稅法及其施行細則、土地稅減免規則、平均地權條例及其施行細則。
土地稅 — 地價稅						

# 臺北市稅捐稽徵處

## 歲入項目說明提要與預算明細表

經常門

中華民國112年度

單位：新臺幣元

	來源別子目及細目與編號	承辦單位	財產稅科	預算金額	
土地稅—土地增值稅	01040911302 土地稅-土地增值稅			18,000,000,000元	
歲入項目說明	<p>一、項目內容： 已規定地價之土地所有權移轉或設定典權之事實發生時，就其移轉或設定典權時之土地自然漲價部分課徵土地增值稅，所謂所有權移轉包括買賣、贈與、交換、共有土地分割等項，依土地稅法第33條及第34條規定，一般用地稅率分別為20%、30%及40%，自用住宅用地稅率為10%。</p> <p>二、法令依據： 土地稅法及其施行細則、平均地權條例及其施行細則。</p> <p>三、計算方法： (一)以108至110年度排除大額稅款個案後實徵淨額18,083,000,000元、18,071,000,000元及17,652,000,000元之平均實徵淨額，預估本年度預算數為18,000,000,000元。 (二)預算數計算如下： (18,083,000,000+18,071,000,000+17,652,000,000)÷3=18,000,000,000元。</p> <p>四、實施進度： 自112年1月1日起至112年12月31日止，凡有土地所有權移轉或設定典權時依規定徵收。</p> <p>五、完成方法： (一)受理申報土地移轉現值，依規定核算稅額。 (二)查明土地稅、費繳納情形。 (三)發單開徵。 (四)由納稅義務人依限繳納稅款。</p> <p>六、預期成果： 充裕市庫收入，支援市政建設。</p>				

土地稅—土地增值稅

# 臺北市稅捐稽徵處

## 歲入項目說明提要與預算明細表

經常門

中華民國112年度

單位：新臺幣元

	科目名稱及編號	單位	數量	單價	預算數	說明及收入依據
土地稅—土地增值稅	合計				18,000,000,000	
	01040911302 土地增值稅	年	1	18,000,000,000	18,000,000,000	以108至110年度排除大額稅款個案後實徵淨額18,083,000,000元、18,071,000,000元及17,652,000,000元之平均實徵淨額，預估本年度預算數為18,000,000,000元。 收入依據：土地稅法及其施行細則、平均地權條例及其施行細則。

土地稅—土地增值稅



# 臺北市稅捐稽徵處

## 歲入項目說明提要與預算明細表

經常門

中華民國112年度

單位：新臺幣元

	來源別子目及細目與編號	承辦單位	財產稅科	預算金額		
房屋稅—房屋稅	01040911401 房屋稅-房屋稅			16,100,000,000元		
歲入項目說明	<p>一、項目內容：對附著於土地之房屋及有關增加該房屋使用價值之建築物，依法課徵房屋稅。</p> <p>二、法令依據：房屋稅條例、臺北市房屋稅徵收自治條例。</p> <p>三、計算方法：(一)本年度預算數係以111年度預算數15,900,000,000元為基礎，並考量房屋因折舊致房屋現值降低，估計稅收減少約159,000,000元，以及預估每年新建房屋戶數約5,300戶，稅收增加約310,000,000元之增減因素後，預估本年度預算數為16,100,000,000元。 (二)預算數計算如下： <math>15,900,000,000 - 159,000,000 + 310,000,000 = 16,100,000,000</math>元。</p> <p>四、實施進度：自112年1月1日起至112年12月31日止，按規定於開徵前寄送繳款書，通知納稅義務人依限繳納。</p> <p>五、完成方法：開徵前：1.房屋稅籍異動之釐正。2.新、增、改建房屋及使用情形之勘查。3.依房屋現值計徵稅額。4.寄送繳款書通知納稅義務人繳納。 開徵後：1.查對更正。2.復查案件之受理。3.催徵。4.移送法務部行政執行署執行。</p> <p>六、預期成果：充裕市庫收入，支援市政建設。</p>					房屋稅—房屋稅

# 臺北市稅捐稽徵處

## 歲入項目說明提要與預算明細表

經常門

中華民國112年度

單位：新臺幣元

	科目名稱及編號	單位	數量	單價	預算數	說明及收入依據
房屋稅   房屋稅	合計				16,100,000,000	
	01040911401 房屋稅	年	1	16,100,000,000	16,100,000,000	本年度預算數係以111年度預算數15,900,000,000元為基礎，並考量房屋因折舊致房屋現值降低，估計稅收減少約159,000,000元，以及預估每年新建房屋戶數約5,300戶，稅收增加約310,000,000元之增減因素後，預估本年度預算數為16,100,000,000元。 收入依據：房屋稅條例、臺北市房屋稅徵收自治條例。

房屋稅  
|  
房屋稅

# 臺北市稅捐稽徵處

## 歲入項目說明提要與預算明細表

經常門

中華民國112年度

單位：新臺幣元

	來源別子目及細目與編號	01040911501 契稅-契稅	承辦單位	財產稅科	預算金額	1,900,000,000元	
契稅—契稅	<p>一、項目內容：凡在本市內所有房屋，如有買賣、承典、交換、贈與、分割或因占有而取得所有權者，均應申報繳納契稅。</p> <p>二、法令依據：契稅條例。</p> <p>三、計算方法：(一)以109至110年度實徵淨額1,894,000,000元及1,989,000,000元之平均實徵淨額，預估本年預算數為1,900,000,000元。 (二)預算數計算如下： <math>(1,894,000,000+1,989,000,000) \div 2 = 1,900,000,000</math>元。</p> <p>四、實施進度：自112年1月1日起至112年12月31日止，凡有房屋買賣、承典、交換、贈與、分割或因占有而取得所有權者，應依規定徵收。</p> <p>五、完成方法：(一)受理申報契稅，依規定核算稅額。 (二)查明房屋稅繳納情形。 (三)發單開徵。 (四)由納稅義務人依限繳納稅款。 (五)催繳、逾期末繳納者移送法務部行政執行署執行。</p> <p>六、預期成果：充裕市庫收入，支援市政建設。</p>						契稅—契稅
歲入項目說明							

# 臺北市稅捐稽徵處

## 歲入項目說明提要與預算明細表

經常門

中華民國112年度

單位：新臺幣元

	科目名稱及編號	單位	數量	單價	預算數	說明及收入依據
契稅 — 契稅	合計				1,900,000,000	
	01040911501 契稅	年	1	1,900,000,000	1,900,000,000	以109至110年度實徵淨額1,894,000,000元及1,989,000,000元之平均實徵淨額，預估本年預算數為1,900,000,000元。 收入依據：契稅條例。

# 臺北市稅捐稽徵處

## 歲入項目說明提要與預算明細表

經常門

中華民國112年度

單位：新臺幣元

	來源別子目及細目與編號	承辦單位	機會稅科	預算金額	
娛樂稅   娛樂稅	01040911601 娛樂稅-娛樂稅			180,000,000元	180,000,000元
歲 入 項 目 說 明	<p>一、項目內容：就娛樂場所、娛樂設施或娛樂活動所收票價或收費額依法課徵娛樂稅，包括電影院、舞廳、歌廳及其他提供娛樂設施供人娛樂者，分為自動報繳戶、查定課徵戶、臨時公演等。</p> <p>二、法令依據：娛樂稅法、臺北市娛樂稅徵收自治條例。</p> <p>三、計算方法：(一)108、109、110年度之實徵淨額分別約為268,000,000元、149,000,000元、61,000,000元，因嚴重特殊傳染性肺炎疫情對國內經濟、社會造成衝擊，為減輕本市娛樂產業負擔，本市自109年12月起娛樂稅徵收率減半課徵至111年6月30日，爰110年度排除前開減半課徵修法因素後實徵淨額約為122,000,000元。本年度預算數以108至110年度考量上述修法因素後之平均實徵淨額180,000,000元採整數編列。 (二)預算數計算如下： <math>(268,000,000+149,000,000+122,000,000) \div 3 = 180,000,000</math>元。</p> <p>四、實施進度：自112年1月1日起至112年12月31日止陸續辦理。</p> <p>五、完成方法：(一)自動報繳戶依每月淨銷售額，按規定稅率於次月10日前自動申報繳納。 (二)查定課徵戶根據實際營業狀況詳實調查後評定應納稅額，於稅單送達後10日內，由業者逕行繳納。 (三)臨時公演按驗票張數辦理納稅保證手續，俟演出結束後再行結算應納稅額。</p> <p>六、預期成果：充裕市庫收入，支援市政建設。</p>				

# 臺北市稅捐稽徵處

## 歲入項目說明提要與預算明細表

經常門

中華民國112年度

單位：新臺幣元

	科目名稱及編號	單位	數量	單價	預算數	說明及收入依據
娛樂稅   娛樂稅	合計				180,000,000	
	01040911601 娛樂稅	年	1	180,000,000	180,000,000	108、109、110年度之實徵淨額分別約為268,000,000元、149,000,000元、61,000,000元，因嚴重特殊傳染性肺炎疫情對國內經濟、社會造成衝擊，為減輕本市娛樂產業負擔，本市自109年12月起娛樂稅徵收率減半課徵至111年6月30日，爰110年度排除前開減半課徵修法因素後實徵淨額約為122,000,000元。本年度預算數以108至110年度考量上述修法因素後之平均實徵淨額180,000,000元採整數編列。收入依據：娛樂稅法、臺北市娛樂稅徵收自治條例。

娛樂稅  
|  
娛樂稅

# 臺北市稅捐稽徵處

## 歲入項目說明提要與預算明細表

經常門

中華民國112年度

單位：新臺幣元

	來源別子目及細目與編號	承辦單位	法務科	預算金額	
罰金罰鍰及怠金—罰金罰鍰	04040910101 罰金罰鍰及怠金-罰金罰鍰			38,000,000元	罰金罰鍰及怠金—罰金罰鍰
歲入項目說明	<p>一、項目內容：稅務違章漏稅案件之罰鍰收入。</p> <p>二、法令依據：稅捐稽徵法及各稅法所定罰則。</p> <p>三、計算方法：(一)參照近3年決算數108、109、110年度分別為39,044,465元、37,960,726元、36,352,184元，取平均數37,785,792元，以38,000,000元採整數編列。 (二)預算數計算如下： <math>(39,044,465+37,960,726+36,352,184) \div 3 \approx 38,000,000</math>元。</p> <p>四、實施進度：自112年1月1日起至112年12月31日止陸續辦理。</p> <p>五、完成方法：違章漏稅處罰，開立罰鍰繳款書送達受處分人繳納，未依限繳納罰鍰部分，移請法務部行政執行署執行。</p> <p>六、預期成果：杜絕此類案件發生，並促其改正，以落實有效管理。</p>				

# 臺北市稅捐稽徵處

## 歲入項目說明提要與預算明細表

經常門

中華民國112年度

單位：新臺幣元

	科目名稱及編號	單位	數量	單價	預算數	說明及收入依據
罰金罰鍰及怠金—罰金罰鍰	合計				38,000,000	
	04040910101 罰金罰鍰	年	1	38,000,000	38,000,000	稅務違章漏稅案件之罰鍰收入。參照近3年決算數108、109、110年度分別為39,044,465元、37,960,726元、36,352,184元，取平均數37,785,792元，以38,000,000元採整數編列。收入依據：稅捐稽徵法及各稅法所定罰則。

罰金罰鍰及怠金—罰金罰鍰



# 臺北市稅捐稽徵處

## 歲入項目說明提要與預算明細表

經常門

中華民國112年度

單位：新臺幣元

	來源別子目及細目與編號	承辦單位	稅務管理科	預算金額	
罰金罰鍰及怠金—怠金	04040910102 罰金罰鍰及怠金-怠金			45,859,000元	罰金罰鍰及怠金—怠金
歲入項目說明	<p>一、項目內容：納稅人滯納稅款等之收入。</p> <p>二、法令依據：依據各稅法規定之罰則辦理。</p> <p>三、計算方法：(一)近3年(108年度扣除特殊因素27,920,783元後決算數64,605,681元、109年度71,875,901元、110年度69,886,293元)決算數平均數68,789,292元，修正稅捐稽徵法後最高加徵率由15%調降至10%，預估將減少22,929,764元，預估本年度預算數為45,859,000元。 (二)預算數計算如下： 1. <math>[(64,605,681+71,875,901+69,886,293) \div 3] \div 15\% \times (15\% - 10\%) = 22,929,764</math>元。 2. <math>68,789,292 - 22,929,764 = 45,859,000</math>元。</p> <p>四、實施進度：自112年1月1日起至112年12月31日止陸續辦理。</p> <p>五、完成方法：滯納金等由公庫收款時一併加徵。</p> <p>六、預期成果：杜絕此類案件發生，並促其改正，以落實有效管理。</p>				

# 臺北市稅捐稽徵處

## 歲入項目說明提要與預算明細表

經常門

中華民國112年度

單位：新臺幣元

	科目名稱及編號	單位	數量	單價	預算數	說明及收入依據
罰金罰鍰及怠金—怠金	合計				45,859,000	
	04040910102 怠金	年	1	45,859,000	45,859,000	稅款滯納金及怠報金等收入。 1.110年12月17日華總一經字第11000112901號總統令公布修正稅捐稽徵法第20條，行政院並於110年12月23日院臺財字第1100040703號令公布自111年1月1日施行。 2.修正後稅捐稽徵法第20條規定，依稅法規定逾期繳納稅捐應加徵滯納金；每逾3日按滯納數額加徵1%滯納金；逾30日仍未繳納者，移送強制執行。 3.滯納金加徵率原15%，修正後滯納金最高加徵率為10%。 4.近3年(108年度扣除特殊因素27,920,783元後決算數64,605,681元、109年度71,875,901元、110年度69,886,293元)決算數平均數68,789,292元，修法後最高加徵率由15%調降至10%，預估將減少22,929,764元，預估本年度預算數為45,859,000元。 收入依據：各稅法規定之罰則。

# 臺北市稅捐稽徵處

## 歲入項目說明提要與預算明細表

經常門

中華民國112年度

單位：新臺幣元

賠償收入—一般賠償收入	來源別子目及細目與編號	04040910301 賠償收入-一般賠償收入	承辦單位	秘書室	預算金額	31,000元	賠償收入—一般賠償收入
歲入項目說明	<p>一、項目內容：各項採購案違約罰款收入等。</p> <p>二、法令依據：政府採購法及其他有關規定。</p> <p>三、計算方法：(一)依108至110年度決算數扣除特殊因素後分別為25,325元、36,652元及32,187元，3年平均數為31,388元，採整數編列為31,000元。 (二)預算數計算如下： <math>(25,325+36,652+32,187) \div 3 \approx 31,000</math>元。</p> <p>四、實施進度：自112年1月1日起至112年12月31日止陸續辦理。</p> <p>五、完成方法：收入時填具繳款書，如數解繳市庫。</p> <p>六、預期成果：杜絕採購案承辦廠商未依採購契約履行之情事，以利業務順利推行。</p>						

# 臺北市稅捐稽徵處

## 歲入項目說明提要與預算明細表

經常門

中華民國112年度

單位：新臺幣元

	科目名稱及編號	單位	數量	單價	預算數	說明及收入依據
賠償收入——一般賠償收入	合計				31,000	
	04040910301 一般賠償收入	年	1	31,000	31,000	各項採購案違約罰款收入等。 收入依據：政府採購法及其他有關規定。

賠償收入——一般賠償收入

# 臺北市稅捐稽徵處

## 歲入項目說明提要與預算明細表

經常門

中華民國112年度

單位：新臺幣元

	來源別子目及細目與編號	05040910303 使用規費收入-資料使用費	承辦單位	稅務管理科	預算金額	699,000元	
使用規費收入—資料使用費	<p>一、項目內容：債權人申請查調債務人財產、所得資料，與納稅義務人申請閱覽課稅資料或查閱卷宗之查閱收入等。</p> <p>二、法令依據：財政部98.10.29臺財稅字第09804566570號令。</p> <p>三、計算方法：(一)參照近3年決算數108年度700,227元、109年度802,981元、110年度594,215元，取平均數699,141元，以699,000元採整數編列。 (二)預算數計算如下： (700,227+802,981+594,215)÷3=699,000元。</p> <p>四、實施進度：自112年1月1日起至112年12月31日止陸續辦理。</p> <p>五、完成方法：債權人及納稅義務人申請並繳納後，填具市庫送款憑單繳納市庫。</p> <p>六、預期成果：充裕市庫收入，支援市政建設。</p>						使用規費收入—資料使用費
歲入項目說明							

# 臺北市稅捐稽徵處

## 歲入項目說明提要與預算明細表

經常門

中華民國112年度

單位：新臺幣元

	科目名稱及編號	單位	數量	單價	預算數	說明及收入依據
使用規費收入—資料使用費	合計				699,000	
	05040910303 資料使用費	年	1	699,000	699,000	債權人申請查調債務人財產、所得資料，與納稅義務人申請閱覽課稅資料或查閱卷宗之收入。參照近3年決算數108年度700,227元、109年度802,981元、110年度594,215元，取平均數699,141元，以699,000元採整數編列。 收入依據：財政部98.10.29臺財稅字第09804566570號令。

使用規費收入—資料使用費

# 臺北市稅捐稽徵處

## 歲入項目說明提要與預算明細表

經常門

中華民國112年度

單位：新臺幣元

	來源別子目及 細目與編號	05040910306 使用規費收入-場地設施使用費	承辦單位	秘書室	預算金額	213,000元	
使用規費收入—場地設施使用費	<p>一、項目內容： 員工停車費收入。</p> <p>二、法令依據： 規費法、臺北市政府所屬各機關場地使用管理辦法、臺北市稅捐稽徵處停車場收費基準。</p> <p>三、計算方法： (一)依108至110年度決算數分別為206,400元、207,505元及226,590元，3年平均數為213,498元，以213,000元採整數編列。 (二)預算數計算如下： (206,400+207,505+226,590)÷3=213,000元。</p> <p>四、實施進度： 自112年1月1日起至112年12月31日止陸續辦理。</p> <p>五、完成方法： 收入時如數解繳市庫。</p> <p>六、預期成果： 充裕市庫收入，支援市政建設。</p>						使用規費收入—場地設施使用費
歲入項目說明							

# 臺北市稅捐稽徵處

## 歲入項目說明提要與預算明細表

經常門

中華民國112年度

單位：新臺幣元

	科目名稱及編號	單位	數量	單價	預算數	說明及收入依據
使用規費收入—場地設施使用費	合計				213,000	
	05040910306 場地設施使用費	年	1	213,000	213,000	員工停車費收入。 收入依據：規費法、臺北市 政府所屬各機關場地使用管 理辦法、臺北市稅捐稽徵處 停車場收費基準。

使用規費收入—場地設施使用費



# 臺北市稅捐稽徵處

## 歲入項目說明提要與預算明細表

經常門

中華民國112年度

單位：新臺幣元

	來源別子目及 細目與編號	07040910103 財產孳息-租金收入	承辦單位	秘書室	預算金額	7,863,000元
財產孳息—租金收入	<p>一、項目內容： 民眾使用本市市有土地之租金收入、財政部臺北國稅局使用本市房舍之租金收入、民營電信業者使用本市房地設置行動電話基地臺使用費收入等。</p> <p>二、法令依據： 臺北市市有財產管理自治條例、臺北市市有非公用土地出租租金計收基準、臺北市市有公用房地提供使用辦法。</p> <p>三、計算方法： (一)民眾使用本市市有土地之租金收入，計算方式如下：  <math>土地申報地價 \times 使用面積 \times 3\% = 地租</math>  <math>125,000 \text{元} \times 37.62 \text{平方公尺} \times 3\% \doteq 141,000 \text{元}</math>。                      (二)財政部臺北國稅局使用本市房舍之租金收入，計算方式如下：                      1.建物使用面積含公共設施。                      2.建物評定價格為111年房屋評定現值。                      3.土地地價等於土地面積乘111年每平方公尺土地申報地價。                      4.建物年使用費為建物評定價格<math>\times 10\%</math>，土地年使用費為土地地價<math>\times 3\%</math>。                      5.總年使用費為建物年使用費+土地年使用費：  <math>18,961,128 \text{元} \times 10\% + 133,901,671 \text{元} \times 3\% \doteq 5,913,000 \text{元}</math>。                      (三)民營電信業者使用本市房地設置行動電話基地臺使用費收入，計算方式如下：                      1.陽明山<math>56,250 \text{元} \times 12 \text{月} = 675,000 \text{元}</math>。                      2.總處<math>31,500 \text{元} \times 3 \text{家} \times 12 \text{月} = 1,134,000 \text{元}</math>。                      合計<math>1,809,000 \text{元}</math>。</p> <p>四、實施進度： 自112年1月1日起至112年12月31日止陸續辦理。</p> <p>五、完成方法： 收入時如數解繳市庫。</p> <p>六、預期成果： 充裕市庫收入，支援市政建設。</p>					
歲入項目說明						

財產孳息—租金收入

# 臺北市稅捐稽徵處

## 歲入項目說明提要與預算明細表

經常門

中華民國112年度

單位：新臺幣元

	科目名稱及編號	單位	數量	單價	預算數	說明及收入依據
財產孳息—租金收入	合計				7,863,000	
	07040910103 租金收入	年	1	141,000	141,000	民眾使用本市市有土地之租金收入。 收入依據：臺北市市有財產管理自治條例、臺北市市有非公用土地出租租金計收基準。
		年	1	5,913,000	5,913,000	財政部臺北國稅局使用本市房舍之租金收入。 收入依據：臺北市市有財產管理自治條例、臺北市市有公用房地提供使用辦法。
		年	1	1,809,000	1,809,000	民營電信業者使用本市房地設置行動電話基地臺使用費收入。 收入依據：臺北市市有財產管理自治條例、臺北市市有公用房地提供使用辦法。

財產孳息—租金收入

# 臺北市稅捐稽徵處

## 歲入項目說明提要與預算明細表

經常門

中華民國112年度

單位：新臺幣元

廢舊物資售價—廢舊物資售價	來源別子目及細目與編號	07040910501 廢舊物資售價-廢舊物資售價	承辦單位	秘書室	預算金額	93,000元
歲 入 項 目 說 明	<p>一、項目內容：報廢冷氣機及印表機等變賣收入。</p> <p>二、法令依據：臺北市市有財產管理自治條例及其他有關規定。</p> <p>三、計算方法：(一)依108至110年度決算數扣除特殊因素後分別為200,535元、86,885元及113,660元，3年平均數為133,693元，另又因變賣屬不確定性收入，依前數額70%預估本年度預算數為93,000元。 (二)預算數計算如下： <math>(200,535+86,885+113,660) \div 3 \times 70\% = 93,000</math>元。</p> <p>四、實施進度：自112年1月1日起至112年12月31日止陸續辦理。</p> <p>五、完成方法：收入時如數解繳市庫。</p> <p>六、預期成果：充裕市庫收入，支援市政建設。</p>					

廢舊物資售價—廢舊物資售價

# 臺北市稅捐稽徵處

## 歲入項目說明提要與預算明細表

經常門

中華民國112年度

單位：新臺幣元

科目名稱及編號	單位	數量	單價	預算數	說明及收入依據
合計				93,000	
07040910501 廢舊物資售價	年	1	93,000	93,000	報廢冷氣機及印表機等變賣收入。 收入依據：臺北市市有財產管理自治條例及其他有關規定。

廢舊物資售價—廢舊物資售價

廢舊物資售價—廢舊物資售價

# 臺北市稅捐稽徵處

## 歲入項目說明提要與預算明細表

經常門

中華民國112年度

單位：新臺幣元

雜項收入—其他雜項收入	來源別子目及細目與編號	12040910210 雜項收入-其他雜項收入	承辦單位	稅務管理科、秘書室	預算金額	1,957,000元	雜項收入—其他雜項收入
歲入項目說明	<p>一、項目內容： 回收郵資與執行費用、員工住宿公有宿舍扣繳房租津貼及宿舍管理費等收入。</p> <p>二、法令依據： 行政執行法、強制執行法及其他有關規定、全國軍公教員工待遇支給要點、臺北市政府所屬各機關學校職務宿舍設置管理要點。</p> <p>三、計算方法： 如明細表說明。</p> <p>四、實施進度： 自112年1月1日起至112年12月31日止陸續辦理。</p> <p>五、完成方法： 按月扣繳或收入時如數解繳市庫。</p> <p>六、預期成果： 充裕市庫收入，支援市政建設。</p>						

# 臺北市稅捐稽徵處

## 歲入項目說明提要與預算明細表

經常門

中華民國112年度

單位：新臺幣元

	科目名稱及編號	單位	數量	單價	預算數	說明及收入依據
雜項收入—其他雜項收入	合計				1,957,000	
	12040910210 其他雜項收入	年	1	1,600,000	1,600,000	欠稅案件移送法務部行政執行分署後稅捐稽徵處代墊傳繳通知、扣押及收取命令等郵資回收及民事執行事件欠稅參與分配回收執行費用。參照近3年決算數108年度1,881,119元、109年度1,633,555元、110年度1,288,077元，取平均數1,600,917元，以1,600,000元採整數編列。 收入依據：行政執行法、強制執行法及其他有關規定。
		年	1	130,000	130,000	員工住宿公有宿舍扣繳房租津貼收入，計算方式如下： (1)500元x6人x12月=36,000元。 (2)600元x13人x12月=94,000元。 合計約130,000元。 收入依據：全國軍公教員工待遇支給要點。
		年	1	227,000	227,000	員工住宿公有宿舍扣繳管理費收入，計算方式如下： (1)507元x2人x12月=12,168元。 (2)616元x1人x12月=7,392元。 (3)906元x1人x12月=10,872元。 (4)977元x3人x12月=35,172元。 (5)1,197元x2人x12月=28,728元。 (6)793元x3人x12月=28,548元。 (7)430元x2人x12月=10,320元。 (8)400元x2人x12月=9,600元。 (9)2,344元x3人x12月=84,200元。 合計約227,000元。 收入依據：臺北市政府所屬各機關學校職務宿舍設置管理要點。

# 臺北市稅捐稽徵處

## 歲出計畫說明提要與各項費用明細表

中華民國112年度

單位：新臺幣元

一般行政 — 行政管理	業務計畫及工作計畫 名稱與編號	40040910101 一般行政-行政管理	承辦 單位	秘書室、會計室、人事 室、政風室、企劃服務科	預算 金額	845,079,000元	一般行政 — 行政管理
歲出計畫 說明	<p>一、計畫內容：</p> <p>1.一般業務：(1)依照年度施政計畫及相關法令規定，積極辦理各項行政管理事務性工作。(2)加強事務管理、現金出納管理、文書管理、財產管理及維護。</p> <p>2.會計業務：(1)依據相關法令辦理歲計、會計、統計事項。(2)辦理預算編製、預算執行之內部審核、單位會計、徵課會計、稅收統計、編製統計年報及公務統計報表審核報送等業務。</p> <p>3.人事業務：(1)健全機關組織及人力合理化，使人與事密切結合及積極推動各項人事業務，增進機關行政效能。(2)貫徹考績、獎懲公平、公正原則，強化公務紀律，積極推動在職訓練及進修，精進素質。(3)規劃推動各項員工活動，增進組織活力，強化人事資訊與完善資料，提升人事管理機制。</p> <p>4.政風業務：加強政風法令反貪宣導、積極查處貪瀆不法、落實預防措施、定期召開廉政會報、主動發掘廉能事蹟、貫徹各項保密規定、協調處理民眾陳情請願及偶發狀況。</p> <p>5.企劃服務業務：(1)規劃辦理各項為民服務等措施、教育訓練及採自行或委外辦理民眾滿意度調查。(2)設置全功能服務櫃檯妥善運用各機關相關資訊。(3)列管市府施政計畫、研究報告，推動工作簡化及擬定年度施政計畫，加強業務檢查，研究業務待改進部分。(4)辦理租稅教育與宣導。</p> <p>二、預期成果：</p> <p>1.一般業務：完成年度施政計畫、提升行政效率。2.會計業務：(1)擲節經常支出，積極核實執行資本支出，提高預算執行成效。(2)透過內部審核，強化內部控制機制，發揮財務管理功能。3.人事業務：促進人事革新，提振員工士氣，增進組織效益，達到機關目標。4.政風業務：增進員工法律常識，樹立廉能形象，落實政風預防措施，以杜絕貪瀆不法弊端。5.企劃服務業務：提升為民服務品質，建立稅務機關優質新形象，加強納稅服務工作，解答納稅義務人疑難問題，增進市民對納稅問題之了解，提高納稅意願。</p>						
分支計畫及用途別科目		單位	數量	單價	預算數	說 明	
合計					845,079,000	較上年度預算數825,770,000元，增加19,309,000元。	
01人員維持費					803,442,000	較上年度預算數783,907,000元，增加19,535,000元。	
1000 人事費					803,442,000		
1015 法定編制人員待遇					513,866,871		
		年	1	513,866,871	513,866,871	職員786人薪津(詳人事費分析表)。	
1025 技工及工友待遇					16,613,628		
		年	1	16,613,628	16,613,628	職工40人工資(詳人事費分析表)。	
1030 獎金					118,881,184		
		年	1	53,027,641	53,027,641	依考績法規定核發之獎金。	
		年	1	65,853,543	65,853,543	依規定核發之年終工作獎金。	
1035 其他給與					20,140,556		
		年	1	12,603,236	12,603,236	休假補助費。	
		人、月	459×12	630	3,470,040	員工上下班交通費。	

# 臺北市稅捐稽徵處

## 歲出計畫說明提要與各項費用明細表

中華民國112年度

單位：新臺幣元

分支計畫及用途別科目	單位	數量	單價	預算數	說明
一般行政—行政管理	人、月	82×12	1,008	991,872	員工上下班交通費。
	人、月	84×12	1,176	1,185,408	員工上下班交通費。
	人、月	125×12	1,260	1,890,000	員工上下班交通費。
	1040 加班值班費			28,128,802	
	年	1	9,752,387	9,752,387	本處員工辦理各項業務超時加班費。
	年	1	18,376,415	18,376,415	未休假出勤加班費。
	1045 退休退職給付			927,642	
	年	1	927,642	927,642	職工1人退休退職給付；駐衛警2人機關負擔公保養老給付超額年金。
	1050 退休離職儲金			52,567,953	
	年	1	48,027,516	48,027,516	提撥退撫基金。
1055 保險	年	1	4,540,437	4,540,437	提撥勞工退休準備金。
	年	1	32,815,224	32,815,224	職員及職工健保費。
	年	1	14,700,000	14,700,000	職員公保費。
	年	1	4,800,140	4,800,140	職工勞保費。
	02一般業務			36,486,000	較上年度預算數36,707,000元，減少221,000元。
2000 業務費			36,486,000		
2003 教育訓練費			16,000		
	人、年	4×1	4,000	16,000	防火管理人訓練費。
2006 水電費			9,290,984		
	年	1	550,000	550,000	總處、分處及倉庫水費。
	年	1	8,740,984	8,740,984	總處、分處及倉庫電費。
2009 通訊費			3,198,290		
	部、月	466×12	411	2,298,312	電話費。
	年	1	899,978	899,978	文書郵寄費用。
2021 其他業務租金				543,444	



# 臺北市稅捐稽徵處

## 歲出計畫說明提要與各項費用明細表

中華民國112年度

單位：新臺幣元

分支計畫及用途別科目	單位	數量	單價	預算數	說明	
2024 稅捐及規費	年	1	543,444	543,444	駐法務部行政執行署臺北分署分攤辦公室租金。	
				264,934		
	年	1	126,144	126,144	市有公用土地房屋應繳地價稅及房屋稅。	
	年	1	85,730	85,730	公務車輛使用牌照稅(詳公務車輛明細表)。	
	年	1	48,060	48,060	公務車輛燃料使用費(詳公務車輛明細表)。	
2027 保險費	年	1	5,000	5,000	公務車輛檢驗費(詳公務車輛明細表)。	
	年	1	36,683	36,683	公務車輛保險費(詳公務車輛明細表)。	
2036 按日按件計資酬金				64,000		
	節	32	2,000	64,000	防護團、環境教育、職業安全衛生教育訓練及採購人員訓練等講師鐘點費。	
2051 物品				778,622		
	支	206	300	61,800	滅火器換藥。	
	年	1	23,000	23,000	省電照明設施耗材。	
	年	1	388,832	388,832	公務車輛油料費(詳公務車輛明細表)。	
	臺	4	9,000	36,000	數位相機。	
	張	15	1,500	22,500	辦公椅(低背)。	
	組	8	3,200	25,600	懸吊式標示牌(新增)。	
	組	12	5,050	60,600	壓克力海報架(新增)。	
	組	1	4,800	4,800	宣導架告示牌(新增)。	
	組	2	5,600	11,200	木製信箱(新增)。	
	式	1	144,290	144,290	辦公室OA組件(含組裝及相關料件)(新增)。	
	2054 一般事務費				18,163,653	

# 臺北市稅捐稽徵處

## 歲出計畫說明提要與各項費用明細表

中華民國112年度

單位：新臺幣元

分支計畫及用途別科目	單位	數量	單價	預算數	說 明
一般行政—行政管理	年	1	600,000	600,000	公文相關書表及卷夾。
	坪、月	11423.1×12	38	5,208,934	總處、分處、倉庫等清潔維持費(總處前棟及後棟2,843坪、信義分處763.6坪、中山分處441坪、大安分處875坪、松山分處486坪、大同分處773坪、文山分處503坪、士林分處360坪、內湖分處289坪、北投分處575坪、南港分處250坪、萬華分處1,035坪、松江市場倉庫544坪、桂林路倉庫610坪、文山興隆倉庫853坪、陽明山倉庫71坪、文林倉庫24坪、西寧市場檔案室127.5坪)。
	年	1	200,000	200,000	總處、分處、倉庫消防設備保養、檢查及申報費。
	月	12	14,653	175,836	保全系統經費。
	月	12	478,438	5,741,256	各分處行政大樓公共費用分攤款。
	臺、月、張	47×12×4700	0.6	1,590,480	影印機使用費。
	年	1	5,000	5,000	各項業務、訓練逾時誤餐餐盒費用。
	人、月	784×12	360	3,386,880	統籌業務費，按職員每人每月360元編列。
	人、月	2×12	120	2,880	統籌業務費，按駐衛警每人每月120元編列。
	人、月	40×12	50	24,000	統籌業務費，按技工、工友、駕駛每人每月50元編列。
	月	12	95,833	1,149,996	駐衛警保全服務。
	套	2	2,200	4,400	駐衛警冬服(2年1編)(新增)。
	人	2	400	800	駐衛警服裝配備(2年1編)(新增)。
	月、輛	9×1	599	5,391	電動公務機車電池租賃費(新增)。
	年	1	67,800	67,800	總處、分處建築物公共安全檢查申報及簽證費用(2年1編)(新增)。

臺北市稅捐稽徵處

歲出計畫說明提要與各項費用明細表

中華民國112年度

單位：新臺幣元

分支計畫及用途別科目	單位	數量	單價	預算數	說明
2063 房屋建築養護費	棟、年	3×1	4,510	1,699,555 13,530	鋼筋混凝土辦公廳3棟合計2,413坪，其中大安分處1棟875坪、文山分處1棟503坪、萬華分處1棟1,035坪，使用年限未達30年，按每棟30坪以內年列4,510元，全年共計如列數。
	坪、年	2323×1	110	255,530	鋼筋混凝土辦公廳3棟合計2,413坪，其中大安分處1棟875坪、文山分處1棟503坪、萬華分處1棟1,035坪，使用年限未達30年，按每棟超過30坪部分每增加1坪增列110元，全年共計如列數。
	棟、年	15×1	6,765	101,475	鋼筋混凝土辦公廳15棟合計8,246.5坪，其中總處前棟2,189坪、總處後棟654坪、士林分處1棟360坪、陽明山倉庫1棟71坪、松江市場倉庫1棟544坪、中山分處1棟441坪、松山分處1棟486坪、南港分處1棟250坪、大同分處1棟773坪、內湖分處1棟289坪、北投分處1棟575坪、文山興隆倉庫1棟853坪、文林倉庫1棟24坪、桂林路倉庫1棟610坪、西寧市場檔案室127.5坪，按每棟使用年限達30年以上者，每棟30坪以內年列6,765元，全年共計如列數。
	坪、年	7802.5×1	165	1,287,413	鋼筋混凝土辦公廳超過30坪共14棟合計8,222.5坪，其中總處前棟2,189坪、總處後棟654坪、士林分處1棟360坪、陽明山倉庫1棟71坪、松江市場倉庫1棟544坪、中山分處1棟441坪、松山分處1棟486坪、南港分處1棟250坪、大同分處1棟773坪、內湖分處1棟289坪、北投分處1棟575坪、文山興隆倉庫1棟853坪、桂林路倉庫1棟610坪、西寧市場檔案室127.5坪，按每棟使用年限達30年以上者，每棟超過30坪部分每增加1坪增列165元，全年共計如列數。

一般行政—行政管理

一般行政—行政管理

臺北市稅捐稽徵處

歲出計畫說明提要與各項費用明細表

中華民國112年度

單位：新臺幣元

分支計畫及用途別科目	單位	數量	單價	預算數	說明
一般行政—行政管理	棟、年	1×1	2,255	2,255	租用鋼筋混凝土辦公室1棟，駐法務部行政執行署臺北分署1棟31.6坪，按每棟30坪以內年列2,255元，全年共計如列數。
	坪、年	1.60×1	55	88	租用鋼筋混凝土辦公室1棟，駐法務部行政執行署臺北分署1棟31.6坪，按每棟超過30坪部分，每增加1坪增列55元，全年共計如列數。
	棟、年	1×1	3,000	3,000	鋼筋混凝土員工宿舍1棟合計203.2坪，按每棟使用年限30年以上者，每棟16坪以內年列3,000元，全年共計如列數。
	坪、年	187.20×1	120	22,464	鋼筋混凝土員工宿舍1棟合計203.2坪，按每棟使用年限30年以上者，每棟超過16坪部分每增加1坪增列120元，全年共計如列數。
	棟、年	4×1	3,300	13,200	加強磚造員工宿舍4棟合計68坪，其中士林區中興街18號17坪、士林區中興街24號17坪、士林區中興街26號17坪、士林區中興街28號17坪，按每棟使用年限30年以上者，每棟16坪以內年列3,300元，全年共計如列數。
	坪、年	4×1	150	600	加強磚造員工宿舍4棟合計68坪，其中士林區中興街18號17坪、士林區中興街24號17坪、士林區中興街26號17坪、士林區中興街28號17坪，按每棟使用年限30年以上者，每棟超過16坪部分每增加1坪增列150元，全年共計如列數。
2066 車輛及辦公器具養護費				759,858	
	年	1	410,000	410,000	辦公器具及電話交換機養護費。
	年	1	349,858	349,858	公務車輛養護費(詳公務車輛明細表)。
2069 設施及機械設備養護費				1,447,198	
	年	1	678,938	678,938	總處及分處冷氣機及空調系統養護費。

# 臺北市稅捐稽徵處

## 歲出計畫說明提要與各項費用明細表

中華民國112年度

單位：新臺幣元

分支計畫及用途別科目	單位	數量	單價	預算數	說明	
一般行政—行政管理	年	1	400,000	400,000	水電設備養護費。	
	部、月	1×12	3,150	37,800	電梯養護費。	
	年	1	155,820	155,820	使用牌照稅車輛自動辨識查核系統養護費。	
	年	1	174,640	174,640	飲水機更換濾心、檢驗水質及養護費。	
	2072 國內旅費			20,150		
		人、天	13×1	1,550	20,150	洽辦公務旅費。
	2084 短程車資			22,629		
		年	1	22,107	22,107	各項業務短程洽公交通費。
		年	1	522	522	配合預算編列至千元，增列進位數522元。
	2093 特別費			180,000		
	月	12	15,000	180,000	處長特別費。	
05會計業務				70,000	較上年度預算數70,000元，無增減。	
2000 業務費				70,000		
2051 物品				32,800		
	年	1	32,800	32,800	會計事務用品。	
2054 一般事務費				36,000		
	本	175	200	35,000	預算書等印製費。	
	年	1	1,000	1,000	辦理會計業務逾時誤餐餐盒費用。	
2084 短程車資				1,200		
	年	1	1,200	1,200	辦理會計業務短程洽公交通費。	
06人事業務				2,012,000	較上年度預算數1,917,000元，增加95,000元。	
2000 業務費				2,012,000		
2036 按日按件計資酬金				24,000		
	節	12	2,000	24,000	知性時間及性別教育等外聘	

# 臺北市稅捐稽徵處

## 歲出計畫說明提要與各項費用明細表

中華民國112年度

單位：新臺幣元

分支計畫及用途別科目	單位	數量	單價	預算數	說明
2054 一般事務費				1,986,000	講師鐘點費。
	年	1	90,000	90,000	參加中央、本府及本處等機關所舉辦之各類活動經費。
	年	1	53,800	53,800	人事業務相關表件及服務證等製作費。
	人、年	831×1	2,000	1,662,000	文康活動費。
	年	1	8,700	8,700	辦理人事業務逾時誤餐餐盒費用。
	人、年	10×1	5,000	50,000	退休人員退休紀念品。
	人、年	27×1	4,500	121,500	職工、駐衛警、約聘僱人員健康檢查補助費(新增)。
2084 短程車資	年	1	2,000	2,000	辦理人事業務短程洽公交通費。
07政風業務				97,000	較上年度預算數97,000元，無增減。
2000 業務費				97,000	
2036 按日按件計資酬金	節	12	2,000	24,000	法紀宣導等外聘講師鐘點費。
2054 一般事務費	年	1	66,300	66,300	政風宣導相關活動獎品、印刷品費用等。
	年	1	6,700	6,700	辦理政風業務逾時誤餐餐盒費用。
09企劃服務業務				2,972,000	較上年度預算數3,072,000元，減少100,000元。
2000 業務費				2,972,000	
2009 通訊費	年	1	50,000	50,000	各縣市稅捐機關智慧型網路全功能免付費服務電話電信費分攤款。
2027 保險費				6,890	

一般行政—行政管理

一般行政—行政管理

# 臺北市稅捐稽徵處

## 歲出計畫說明提要與各項費用明細表

中華民國112年度

單位：新臺幣元

分支計畫及用途別科目	單位	數量	單價	預算數	說明
2036 按日按件計資酬金	人	130	53	6,890	志工保險費。
				72,500	
	人次	9	2,500	22,500	文宣資料編印及民意調查審查會議外聘委員出席費。
2039 委辦費	節	25	2,000	50,000	企劃服務及租稅教育等講師鐘點費。
				220,000	
2051 物品	式	1	220,000	220,000	委外辦理為民服務電話、臨櫃、租稅宣導活動、租稅教育問卷調查等滿意度調查趨勢分析。
				321,760	
2054 一般事務費	年	1	70,000	70,000	訂購中華民國租稅制度與法規及財稅研究等相關財稅書籍等。
	年	1	228,880	228,880	訂購稅法輯要等財稅工具書。
	年	1	22,880	22,880	公務資料整理卷夾及彩色隔頁紙等公務用文具。
2072 國內旅費				2,272,950	
	人次	7,215	120	865,800	志工餐點及交通補助。
	年	1	971,000	971,000	文宣資料編印等相關費用。
	次	38	2,000	76,000	召開各項稽徵業務檢討及專案列管會議等相關費用。
	年	1	97,000	97,000	稅務文宣、電子書及網站圖文等製作及翻譯相關費用。
2072 國內旅費	年	1	263,150	263,150	辦理租稅教育與宣導業務。
	人、天	18x1	1,550	27,900	因公赴國內地區出差旅費。

一般行政—行政管理

一般行政—行政管理

# 臺北市稅捐稽徵處

## 歲出計畫說明提要與各項費用明細表

中華民國112年度

單位：新臺幣元

稅捐稽徵業務—電子資料處理	業務計畫及工作計畫名稱與編號	40040910405 稅捐稽徵業務-電子資料處理	承辦單位	資訊室	預算金額	33,150,000元	稅捐稽徵業務—電子資料處理
歲出計畫說明	<p>一、計畫內容：</p> <ol style="list-style-type: none"> <li>1.達成稽徵業務、人事等行政管理業務全面自動化，以達無紙化目標。</li> <li>2.配合財政部「服務型智慧政府2.0推動計畫—地方稅智慧線上服務」委外服務案，辦理地方稅網路申報作業。</li> <li>3.提升網際網路資訊服務網功能，配合行政院加強資通安全及建立網路無障礙空間。</li> <li>4.執行ISO27001，符合本處資通安全B級機關應辦事項規定；遵循ISO27701及BS10012規範，保障民眾權益。</li> <li>5.購置資訊軟、硬體相關設備，並汰換老舊設備，提升為民服務品質。</li> <li>6.配合財政部「賦稅再造地方稅建置延續維護委外服務案」辦理各系統新增修撰會議。</li> <li>7.配合本處資訊機房搬遷計畫，購置新式伺服器及軟體授權等相關前置作業。</li> </ol> <p>二、預期成果：</p> <ol style="list-style-type: none"> <li>1.利用電腦e化，各項稽徵業務及行政管理等效率大為提升，向無紙化目標邁進。</li> <li>2.整合各稅查詢多功能服務櫃檯作業，使為民服務工作求新求變、精益求精。</li> <li>3.建立完整資訊安全制度及個資保護管理制度，課稅資料不外洩，保障民眾權益。</li> </ol>						
	分支計畫及用途別科目	單位	數量	單價	預算數	說 明	
	合計				33,150,000	較上年度預算數36,902,000元，減少3,752,000元。	
	08資訊業務				33,150,000	較上年度預算數36,902,000元，減少3,752,000元。	
	2000 業務費				25,072,000		
	2009 通訊費				4,851,918		
		年	1	117,096	117,096	各分處及駐外點單位網際網路備援通訊費。	
		年	1	86,304	86,304	與地政局及臺北市區監理所資料傳輸專線通訊費。	
		年	1	200,000	200,000	與本市各地政事務所資料傳輸專線通訊費。	
		年	1	1,725,061	1,725,061	地方稅專線通訊費(財政資訊中心、各分處及外駐據點)。	
		年	1	2,701,992	2,701,992	財政部賦稅再造案專線通訊費(總處、各分處及外駐據點連線財政資訊中心)。	
		年	1	21,465	21,465	車牌辨識及多元溝通管道系統資料傳輸通訊費。	



# 臺北市稅捐稽徵處

## 歲出計畫說明提要與各項費用明細表

中華民國112年度

單位：新臺幣元

分支計畫及用途別科目	單位	數量	單價	預算數	說 明
2018 資訊服務費	年	1	134,044	134,044	地方稅務系統修改費用。
	年	1	2,335,000	2,335,000	資訊安全與個資管理制度服務費用。
	年	1	950,000	950,000	資訊安全監控作業服務(SOC)。
	年	1	534,360	534,360	資訊安全防護系統維護費及相關費用。
	年	1	4,490,455	4,490,455	電腦主機、伺服器及電腦周邊設備等維護費。
	年	1	435,200	435,200	資料庫維護費。
	年	1	1,755,345	1,755,345	網路駭侵主動威脅防禦及資料外洩預防系統更新費用。
	年	1	175,800	175,800	網路封包加解密系統維護更新費用。
	年	1	5,245,921	5,245,921	地方稅建置委外服務案各稽徵機關分攤費。
	年	1	797,649	797,649	服務型智慧政府2.0推動計畫—地方稅智慧線上服務委外服務案各稽徵機關分攤費。
	年	1	10,000	10,000	購置套裝軟體(含訂閱制)。
2036 按日按件計資酬金	人次	8	2,500	20,000	採購評選外聘委員出席費。
	節	15	2,000	30,000	各稅系統稽徵實務講習講師鐘點費。
2051 物品	年	1	3,115,642	3,115,642	個人電腦之周邊耗材。
	年	1	128,366	128,366	各種電腦報表、清單等。
	年	1	46,800	46,800	電腦圖書費。
2072 國內旅費	人、天	10x1	1,550	15,500	因公赴國內地區出差旅費。
3000 設備及投資				4,538,648	

稅捐稽徵業務—電子資料處理

稅捐稽徵業務—電子資料處理

# 臺北市稅捐稽徵處

## 歲出計畫說明提要與各項費用明細表

中華民國112年度

單位：新臺幣元

分支計畫及用途別科目	單位	數量	單價	預算數	說明
3030 資訊軟硬體設備費	部	6	187,000	1,122,000	汰換伺服器。
	部	2	308,839	617,678	汰換磁碟機。
	年	1	2,798,970	2,798,970	購置套裝軟體。
				885,600	01-109年個人電腦租賃費 本項係109-114年度連續性計畫，總經費3,099,600元(不含109及110年度已編列2,117,120元)，除至上年度已編列885,600元，本年度編列885,600元，餘1,328,400元編列於以後年度，其各年度資金需求詳如後附分年資金需求表。
3000 設備及投資				885,600	
3030 資訊軟硬體設備費	年	1	885,600	885,600	本年度所需電腦租賃費。
				413,952	02-110年個人電腦租賃費 本項係110-115年度連續性計畫，總經費1,872,794元(不含110年度已編列591,360元)，除至上年度已編列413,952元，本年度編列413,952元，餘1,044,890元編列於以後年度，其各年度資金需求詳如後附分年資金需求表。
3000 設備及投資				413,952	
3030 資訊軟硬體設備費	年	1	413,952	413,952	本年度所需電腦租賃費。
				1,168,800	03-111年個人電腦租賃費 本項係111-116年度連續性計畫，總經費6,703,200元，除至上年度已編列1,199,520元，本年度編列1,168,800元，餘4,334,880元編列於以後年度，其各年度資金需求詳如後附分年資金需求表。
3000 設備及投資				1,168,800	
3030 資訊軟硬體設備費	年	1	1,168,800	1,168,800	本年度所需電腦租賃費。

稅捐稽徵業務—電子資料處理

稅捐稽徵業務—電子資料處理

臺北市稅捐稽徵處

歲出計畫說明提要與各項費用明細表

中華民國112年度

單位：新臺幣元

分支計畫及用途別科目	單位	數量	單價	預算數	說明
				1,071,000	04-112年個人電腦租賃費 本項係112-117年度連續性計畫，總經費5,985,000元，本年度編列1,071,000元，餘4,914,000元編列於以後年度，其各年度資金需求詳如後附分年資金需求表。
3000 設備及投資				1,071,000	
3030 資訊軟硬體設備費				1,071,000	
	年	1	1,071,000	1,071,000	本年度所需電腦租賃費。
				5,985,000	總工程費(或總經費)明細如下:
	臺	175	34,200	5,985,000	桌上型電腦(含筆電)租賃費。

稅捐稽徵業務—電子資料處理

稅捐稽徵業務—電子資料處理

# 臺北市稅捐稽徵處

## 歲出計畫說明提要與各項費用明細表

中華民國112年度

單位：新臺幣元

稅捐稽徵業務 — 稅捐稽徵	業務計畫及工作計畫 名稱與編號	40040910406 稅捐稽徵業務-稅捐稽徵	承辦 單位	財產稅科、機會稅科、稅 務管理科、法務科	預算 金額	76,300,000元	稅捐稽徵業務 — 稅捐稽徵
	歲出計畫說明	<p>一、計畫內容：</p> <p>1.財產稅稽徵業務：辦理地價稅、土地增值稅、房屋稅及契稅稽徵工作與清理管制等作業，以充裕稅收。</p> <p>2.機會稅稽徵業務：辦理印花稅稽徵及檢查作業、娛樂稅稽徵及稅籍清理作業與使用牌照稅稽徵及違章車輛清理作業，並加強繳款書送達作業。</p> <p>3.稅務管理業務：</p> <p>(1)清理以前年度欠稅、罰鍰及辦理稅捐保全，並配合行政執行分署強制執行，以維租稅公平。</p> <p>(2)推動多元化繳稅作業，便利民眾繳納稅款，輔導納稅人退稅直撥轉帳，主動辦理退稅服務。</p> <p>4.違章及行政救濟業務：辦理選案查核、審理違章裁罰案件、行政救濟審理答辯作業，並受理檢舉逃漏稅案件，核發檢舉人罰鍰獎金分配。</p> <p>二、預期成果：</p> <p>1.財產稅稽徵業務：提升地價稅、土地增值稅、房屋稅及契稅稽徵效益核實課稅，以期達成歲入預算目標。</p> <p>2.機會稅稽徵業務：提升印花稅、娛樂稅及使用牌照稅稽徵效益核實課稅，以期達成歲入預算目標。</p> <p>3.稅務管理業務：提升欠稅清理成效，以遏止欠稅風氣，維護租稅公平；提供更便捷之繳稅及退稅作業服務。</p> <p>4.違章及行政救濟業務：查緝漏稅，審理違章及行政救濟案件，健全稅制及維護納稅人權益。</p>					
分支計畫及用途別科目		單位	數量	單價	預算數	說明	
合計					76,300,000	較上年度預算數68,620,000元，增加7,680,000元。	
01財產稅稽徵業務					28,967,000	較上年度預算數24,211,000元，增加4,756,000元。	
2000 業務費					28,967,000		
2009 通訊費					18,661,284		
		年	1	18,661,284	18,661,284	財產稅繳款書、核定稅額通知書等郵資。	
2024 稅捐及規費					575,450		
		年	1	575,450	575,450	申請現場指界及土地登記謄本等規費。	
2033 臨時人員酬金					2,373,420		
		人、年	5×1	474,684	2,373,420	臨時人員協助辦理土地增值稅、契稅網路申報收件及完稅業務等工資。	
2036 按日按件計資酬金					102,000		
		人次	8	2,500	20,000	不動產評價委員會議外聘委員出席費(3年1編)(新增)。	
		節	41	2,000	82,000	財產稅稽徵實務講習講師鐘點費。	

# 臺北市稅捐稽徵處

## 歲出計畫說明提要與各項費用明細表

中華民國112年度

單位：新臺幣元

	分支計畫及用途別科目	單位	數量	單價	預算數	說明
稅捐稽徵業務—稅捐稽徵	2051 物品	年	1	111,150	111,150	財產稅開徵用文具等。
	2054 一般事務費	年	1	806,318	806,318	財產稅稽徵各類書表印製費。
		年	1	102,300	102,300	辦理財產稅稽徵實務講習或召開會議逾時誤餐餐盒費用。
		年	1	60,000	60,000	辦理財產稅清查作業向台電等機關索取資料之資料處理費用。
		年	1	6,055,130	6,055,130	財產稅繳款書及公同共有案件核定稅額通知書等委外印製、分撕、折疊、裝訂等處理費。
	2072 國內旅費	人、天	52x1	1,550	80,600	參加會議等差旅費。
	2084 短程車資	年	1	39,348	39,348	辦理財產稅稽徵業務短程洽公交通費。
	02機會稅稽徵業務				22,307,000	較上年度預算數20,092,000元，增加2,215,000元。
	2000 業務費				20,507,000	
	2009 通訊費	年	1	6,864,000	6,864,000	機會稅查定及催徵繳款書等郵資。
	2036 按日按件計資酬金	節	6	2,000	12,000	機會稅稽徵實務講習講師鐘點費。
	2051 物品	年	1	9,000	9,000	機會稅開徵用文具、橡皮章等。
2054 一般事務費	年	1	700,000	700,000	印花稅票印製費。	

稅捐稽徵業務—稅捐稽徵

# 臺北市稅捐稽徵處

## 歲出計畫說明提要與各項費用明細表

中華民國112年度

單位：新臺幣元

	分支計畫及用途別科目	單位	數量	單價	預算數	說明
稅捐稽徵業務－稅捐稽徵		年	1	10,632,000	10,632,000	委託金融機構代銷印花稅票、印花稅彙總繳納單位代扣繳印花稅之手續費(按代銷、代扣繳之印花稅總額2.5%計算如列數)。
		年	1	50,000	50,000	機會稅稽徵各類書表印製費。
		年	1	1,000	1,000	辦理機會稅稽徵業務逾時誤餐餐盒費用。
		年	1	2,230,000	2,230,000	機會稅繳款書、底冊、公同共有案件核定稅額通知書及催繳繳款書等委外印製、分撕、折疊、裝訂等處理費。
	2072 國內旅費				6,200	
		人、天	4x1	1,550	6,200	參加會議等差旅費。
	2084 短程車資				2,800	
		年	1	2,800	2,800	辦理機會稅稽徵業務短程洽公交通費。
	4000 獎補助費				1,800,000	
	4085 獎勵及慰問				1,800,000	
	年	1	1,800,000	1,800,000	依娛樂稅法第11條規定，代徵人依法代徵並如期繳納稅款者，應給予1%之獎勵金。	
03稅務管理業務				24,616,000	較上年度預算數23,907,000元，增加709,000元。	
2000 業務費				24,616,000		
2009 通訊費				12,831,466		
	年	1	10,781,466	10,781,466	執行命令、清理欠稅、退稅支票等郵資費。	
	年	1	2,050,000	2,050,000	郵寄長期約定轉帳納稅預留存款通知、繳稅證明及ATM、晶片金融卡、活期儲蓄存款、信用卡等繳稅方式之繳稅證明郵資。	
2024 稅捐及規費				70,000		
	年	1	70,000	70,000	申請戶籍謄本費及地政規費等。	

稅捐稽徵業務－稅捐稽徵

# 臺北市稅捐稽徵處

## 歲出計畫說明提要與各項費用明細表

中華民國112年度

單位：新臺幣元

	分支計畫及用途別科目	單位	數量	單價	預算數	說明	
稅捐稽徵業務—稅捐稽徵	2036 按日按件計資酬金				24,000		
		節	12	2,000	24,000	清理欠稅稽徵實務講習講師鐘點費。	稅捐稽徵業務—稅捐稽徵
	2051 物品				349,000		
		年	1	349,000	349,000	列印繳款書、欠稅移送書、人民申請案件及全功能櫃台辦理案件等業務用紙張。	
	2054 一般事務費				11,316,034		
		年	1	81,000	81,000	聲請民事執行及配合行政執行等之執行費用。	
		年	1	240,000	240,000	各稅開徵、繳款書公示送達及配合強制執行等公告費。	
		年	1	354,971	354,971	查詢欠稅人存款及執行股票等相關費用。	
		年	1	1,000	1,000	辦理稅務管理業務逾時誤餐餐盒費用。	
		年	1	8,988,953	8,988,953	各項繳稅管道及退稅手續費。	
		年	1	550,000	550,000	稅務管理各類書表印製費。	
		年	1	140,000	140,000	執行欠稅不動產鑑價等費用。	
		年	1	34,560	34,560	悠遊卡清分費。	
		年	1	925,550	925,550	各稅繳納通知書、證明書、未兌領繳款書等委外印製、分撕、折疊、裝訂等處理費。	
		2072 國內旅費				15,500	
		人、天	10×1	1,550	15,500	因公赴國內地區出差旅費。	
	2084 短程車資				10,000		
		年	1	10,000	10,000	辦理稅務管理業務短程洽公交通費。	
	04 違章及行政救濟業務				410,000	較上年度預算數410,000元，無增減。	
	2000 業務費				210,000		

# 臺北市稅捐稽徵處

## 歲出計畫說明提要與各項費用明細表

中華民國112年度

單位：新臺幣元

分支計畫及用途別科目	單位	數量	單價	預算數	說 明
2036 按日按件計資酬金	人次	12	2,500	30,000	復查委員出席費。
	節	12	2,000	24,000	違章審理及行政救濟查核實 務講師鐘點費。
2051 物品	年	1	14,500	14,500	專業相關書籍費。
2054 一般事務費	年	1	24,000	24,000	網路查詢等費用。
	年	1	40,325	40,325	業務講習、會議等相關費 用。
	年	1	25,000	25,000	違章及行政救濟業務各類書 表印製費。
	年	1	12,300	12,300	辦理行政救濟業務逾時誤餐 餐盒費用。
	年	1	12,300	12,300	辦理行政救濟業務逾時誤餐 餐盒費用。
2072 國內旅費	人、天	16x1	1,550	24,800	參加違章及行政救濟業務等 差旅費。
2084 短程車資	年	1	15,075	15,075	辦理行政救濟業務短程洽公 交通費。
4000 獎補助費				200,000	
4085 獎勵及慰問	年	1	200,000	200,000	依財務罰鍰處理暫行條例及 財務罰鍰給獎分配辦法提撥 舉發人獎金。

稅捐稽徵業務－稅捐稽徵

稅捐稽徵業務－稅捐稽徵



# 臺北市稅捐稽徵處

## 歲出計畫說明提要與各項費用明細表

中華民國112年度

單位：新臺幣元

一般建築及設備—土地購置	業務計畫及工作計畫 名稱與編號	40040919001 一般建築及設備-土地購置	承辦 單位	稅務管理科	預算 金額	1,000元	一般建築及設備—土地購置
歲出計畫說明	<p>一、計畫內容： 為確保租稅債權，減少欠稅因逾執行期間而註銷，承受經多次拍賣無人應買之納稅義務人土地。</p> <p>二、預期成果： 減少欠稅因逾執行期間而註銷，以確保租稅債權。</p>						
分支計畫及用途別科目		單位	數量	單價	預算數	說 明	
合計					1,000	較上年度預算數10,000元，減少9,000元。	
01 土地購置					1,000	較上年度預算數10,000元，減少9,000元。	
3000 設備及投資					1,000		
3005 土地		式	1	1,000	1,000	承受欠稅納稅義務人之土地。	

# 臺北市稅捐稽徵處

## 歲出計畫說明提要與各項費用明細表

中華民國112年度

單位：新臺幣元

一般建築及設備—營建工程	業務計畫及工作計畫名稱與編號	40040919002 一般建築及設備-營建工程	承辦單位	秘書室、稅務管理科	預算金額	32,385,000元	一般建築及設備—營建工程
歲出計畫說明	<p>一、計畫內容：</p> <ol style="list-style-type: none"> <li>1.廣慈博愛園區新建工程分攤款。</li> <li>2.廣慈博愛園區室內裝修工程分攤款。</li> <li>3.松江市場大樓頂樓防水及2至4樓外牆整修工程分攤款。</li> <li>4.北投市場外牆整修、周邊人行道改善、屋頂防水更新工程分攤款。</li> <li>5.文山區行政中心受電場高壓設備整修工程分攤款。</li> <li>6.北投區行政中心冰水主機汰舊換新工程分攤款。</li> <li>7.內湖區行政中心地下一樓停車場出口防水閘門更新工程分攤款。</li> <li>8.大同區行政中心地下停車場車道及地坪整修工程分攤款。</li> <li>9.承受欠稅納稅義務人之建物。</li> </ol> <p>二、預期成果： 提供洽公民眾及同仁優質、安全之辦公環境。</p>						
	分支計畫及用途別科目	單位	數量	單價	預算數	說 明	
	合計				32,385,000	較上年度預算數32,402,000元，減少17,000元。	
	03廳舍興建工程				25,279,000	較上年度預算數28,448,000元，減少3,169,000元。	
					20,178,000	01廣慈博愛園區新建工程分攤款(工程費) (1)本工程為106-112年度連續性工程，由都市發展局主辦，社會局、信義區公所、市立圖書館及衛生局等合併參建，總工程經費原為16,246,931,420元，修正為17,595,398,442元，並按使用面積比例分攤。 (2)本處分攤0.74%，分攤總工程費原為120,227,293元，修正為130,205,947元，除至上年度已編列110,026,507元，本年度續編列最後1年經費20,178,000元，餘1,440元不再編列，其各年度資金需求詳如後附分年資金需求表。	
	3000 設備及投資				20,178,000		
	3010 房屋建築及設備費				20,178,000		
		式	1	20,124,000	20,124,000	本年度所需施工費分攤款。	

臺北市稅捐稽徵處

歲出計畫說明提要與各項費用明細表

中華民國112年度

單位：新臺幣元

分支計畫及用途別科目	單位	數量	單價	預算數	說明
一般建築及設備—營建工程	式	1	54,000	54,000	本年度所需工程管理費分攤款。
				130,204,507	總工程費(或總經費)明細如下:
	式	1	129,634,344	129,634,344	施工費。
	式	1	570,163	570,163	工程管理費。
				521,000	02廣慈博愛園區新建工程分攤款(委託技術服務費)
					(1)本工程為105-112年度連續性計畫，由都市發展局主辦，社會局、信義區公所、市立圖書館及衛生局等合併參建，總經費為621,756,186元，並按使用面積比例分攤。
					(2)本處分攤0.74%，分攤總經費為4,600,996元，除至上年度已編列4,079,036元，本年度續編列最後1年經費521,000元，餘960元不再編列，其各年度資金需求詳如後附分年資金需求表。
3000 設備及投資				521,000	
3010 房屋建築及設備費				521,000	
	式	1	521,000	521,000	本年度所需規劃設計監造費分攤款。
				4,580,000	03廣慈博愛園區室內裝修工程分攤款
					(1)本工程為110-112年度連續性工程，由臺北市信義區公所主辦，市立圖書館、廣慈A標行政大樓參建單位等合併參建，總工程費237,937,000元，並按各機關實際需求分攤費用。
					(2)本處分攤13.51%，分攤總工程費32,143,000元，除至上年度已編列26,265,000元，本年度續編列最後1年經費4,580,000元，餘1,298,000元不再編列，其各年度資金需求詳如後附分年資金需求表。
3000 設備及投資				4,580,000	

# 臺北市稅捐稽徵處

## 歲出計畫說明提要與各項費用明細表

中華民國112年度

單位：新臺幣元

	分支計畫及用途別科目	單位	數量	單價	預算數	說明	
一般建築及設備—營建工程	3010 房屋建築及設備費				4,580,000		
		式	1	4,257,000	4,257,000	本年度所需施工費分攤款。	
		式	1	260,000	260,000	本年度所需委託技術服務費分攤款。	
		式	1	63,000	63,000	本年度所需工程管理費分攤款。	
	04配合各行政中心工程					7,105,000	較上年度預算數2,583,000元，增加4,522,000元。
						1,804,000	01松江市場大樓頂樓防水及2至4樓外牆整修工程分攤款 本工程為111-112年度連續性工程，總工程費19,648,000元，由臺北市市場處主辦，本處為參辦機關，依使用面積比率12.98%分攤，應分攤金額2,550,000元，除至上年度已編列746,000元，本年度續編列最後1年經費1,804,000元，其各年度資金需求詳如後附分年資金需求表。
	3000 設備及投資					1,804,000	
	3010 房屋建築及設備費					1,804,000	
		式	1	1,661,000	1,661,000	本年度所需施工費分攤款。	
		式	1	74,000	74,000	本年度所需委託設計監造費分攤款。	
	式	1	69,000	69,000	本年度所需工程管理費分攤款。		
					4,489,000	02北投市場外牆整修、周邊人行道改善、屋頂防水更新工程分攤款 (1)本工程為112-113年度新興連續性工程，總工程費92,334,000元，包括施工費85,695,000元、委託設計監造費4,709,000元及工程管理費1,930,000元。 (2)本工程由臺北市市場處主辦，本處為參辦機關，依樓層分攤比率6.94%分攤，應分攤金額6,412,000元，本年度係編列第1年經費4,489,000元，餘1,923,000元編列於以後年度，其各年度資金需求詳如後附分年資金需求表。	

# 臺北市稅捐稽徵處

## 歲出計畫說明提要與各項費用明細表

中華民國112年度

單位：新臺幣元

分支計畫及用途別科目	單位	數量	單價	預算數	說明
3000 設備及投資				4,489,000	
3010 房屋建築及設備費				4,489,000	
	式	1	4,166,000	4,166,000	本年度所需施工費分攤款。
	式	1	229,000	229,000	本年度所需委託技術服務費分攤款。
	式	1	94,000	94,000	本年度所需工程管理費分攤款。
				6,412,000	總工程費(或總經費)明細如下:
	式	1	5,951,000	5,951,000	施工費。
	式	1	327,000	327,000	委託技術服務費。
	式	1	134,000	134,000	工程管理費。
				189,000	03文山區行政中心受電場高壓設備整修工程分攤款
3000 設備及投資				189,000	
3010 房屋建築及設備費				189,000	
	式	1	173,000	173,000	施工費分攤款。
	式	1	13,000	13,000	委託設計監造費分攤款。
	式	1	3,000	3,000	工程管理費分攤款。
				237,000	04北投區行政中心冰水主機汰舊換新工程分攤款
3000 設備及投資				237,000	
3010 房屋建築及設備費				237,000	
	式	1	212,813	212,813	施工費分攤款。
	式	1	17,738	17,738	委託設計監造費分攤款。
	式	1	6,449	6,449	工程管理費分攤款。
				26,000	05內湖行政中心地下一樓停車場出口防水閘門更新工程分攤款

一般建築及設備—營建工程

一般建築及設備—營建工程

臺北市稅捐稽徵處

歲出計畫說明提要與各項費用明細表

中華民國112年度

單位：新臺幣元

分支計畫及用途別科目	單位	數量	單價	預算數	說明
3000 設備及投資				26,000	
3010 房屋建築及設備費				26,000	
	式	1	26,000	26,000	施工費分攤款。
				360,000	06大同區行政中心地下停車場車道及地坪整修工程分攤款
3000 設備及投資				360,000	
3010 房屋建築及設備費				360,000	
	式	1	325,216	325,216	施工費分攤款。
	式	1	27,969	27,969	委託技術服務費分攤款。
	式	1	6,815	6,815	工程管理費分攤款。
06房屋購置				1,000	較上年度預算數10,000元，減少9,000元。
3000 設備及投資				1,000	
3010 房屋建築及設備費				1,000	
	式	1	1,000	1,000	承受欠稅納稅義務人之建物。

一般建築及設備—營建工程

一般建築及設備—營建工程

臺北市稅捐稽徵處

歲出計畫說明提要與各項費用明細表

中華民國112年度

單位：新臺幣元

一般建築及設備—交通及運輸設備	業務計畫及工作計畫 名稱與編號	40040919003 一般建築及設備-交通及運輸設備	承辦 單位	秘書室	預算 金額	80,000元	一般建築及設備—交通及運輸設備
	歲出計畫說明	<p>一、計畫內容：汰換重型電動機車(不含電池)1輛。</p> <p>二、預期成果：提升運輸效率，俾利本處稽徵作業品質及效率提升。</p>					
分支計畫及用途別科目		單位	數量	單價	預算數	說明	
合計					80,000	較上年度預算數0元，增加80,000元。	
03交通及運輸設備					80,000	較上年度預算數0元，增加80,000元。	
3000 設備及投資					80,000		
3025 運輸設備費					80,000		
		輛	1	80,000	80,000	汰換重型電動機車(不含電池)。	

# 臺北市稅捐稽徵處

## 歲出計畫說明提要與各項費用明細表

中華民國112年度

單位：新臺幣元

一般建築及設備—其他設備	業務計畫及工作計畫 名稱與編號	40040919004 一般建築及設備-其他設備	承辦 單位	秘書室	預算 金額	1,037,000元	一般建築及設備—其他設備
歲出計畫說明	<p>一、計畫內容：</p> <ol style="list-style-type: none"> <li>1.大安區行政中心機電高壓設備舊式斷路器暨相關組件汰換財物採購分攤款。</li> <li>2.汰換自動叫號系統。</li> <li>3.新購不斷電設備電池組。</li> <li>4.新購數位監視系統。</li> <li>5.汰換碎紙機。</li> <li>6.新購宣導文宣格目錄架。</li> <li>7.新購圖書櫃。</li> <li>8.新購磁性白玻璃白板。</li> </ol> <p>二、預期成果： 提升工作效率，加強便民服務。</p>						
分支計畫及用途別科目		單位	數量	單價	預算數	說 明	
合計					1,037,000	較上年度預算數426,000元，增加611,000元。	
04其他設備					1,037,000	較上年度預算數426,000元，增加611,000元。	
3000 設備及投資					772,000		
3035 雜項設備費					772,000		
		組	2	164,600	329,200	汰換自動叫號系統。	
		組	9	12,470	112,230	新購不斷電設備電池組(3KVA)。	
		式	1	98,500	98,500	新購數位監視系統。	
		臺	2	13,600	27,200	汰換碎紙機。	
		組	1	15,500	15,500	新購宣導文宣格目錄架。	
		組	1	62,500	62,500	新購圖書櫃。	
		式	1	126,100	126,100	新購磁性白玻璃白板。	
		年	1	770	770	配合預算編列至千元，增列進位數770元。	
					265,000	01大安區行政中心機電高壓設備舊式斷路器暨相關組件	



臺北市稅捐稽徵處

歲出計畫說明提要與各項費用明細表

中華民國112年度

單位：新臺幣元

分支計畫及用途別科目	單位	數量	單價	預算數	說 明
3000 設備及投資				265,000	汰換財物採購分攤款
3035 雜項設備費				265,000	
	式	1	265,000	265,000	大安區行政中心機電高壓設備舊式斷路器暨相關組件汰換財物採購分攤款。

一般建築及設備—其他設備

一般建築及設備—其他設備

# 臺北市稅捐稽徵處

## 人 事 費 分 析 表

中華民國112年度

0140010100-財務支出-一般行政-行政管理

單位：新臺幣元

類別	預算員額	全年度人事費											備註	
		民意代表待遇	政務人員待遇	法定編制人員待遇	約聘僱人員待遇	技工及工友待遇	獎金	其他給與	加班值班費	退休退職給付	退休離職儲金	保險		合計
合計	826			513,866,871		16,613,628	118,881,184	20,140,556	28,128,802	927,642	52,567,953	52,315,364	803,442,000	
正式員額	786			513,866,871			114,429,184	12,275,236	17,698,143	129,168	48,027,516	46,836,696	753,262,814	
職員	786			513,866,871			114,429,184	12,275,236	17,698,143	129,168	48,027,516	46,836,696	753,262,814	駐衛警 2人
技工	15					6,104,045	1,732,500	120,000	264,000	798,474	1,767,078	2,132,192	12,918,289	
駕駛	1					406,935	115,500	16,000	17,600		117,651	141,979	815,665	
工友	24					10,102,648	2,604,000	192,000	396,672		2,655,708	3,204,497	19,155,525	
其他人事費								7,537,320	9,752,387				17,289,707	

## 四、參 考 表



臺北市稅捐稽徵處

歲出一級用途別科目分析表

中華民國112年度

單位：新臺幣千元

名稱及編號	合計	經常支出						資本支出					
		人事費	業務費	獎補助費	債務費	預備金	小計	人事費	業務費	設備及投資	獎補助費	預備金	小計
合計	988,032	803,442	141,009	2,000			946,451			41,581			41,581
40040910000 財務支出	988,032	803,442	141,009	2,000			946,451			41,581			41,581
40040910100 一般行政	845,079	803,442	41,637				845,079						
40040910101 行政管理	845,079	803,442	41,637				845,079						
40040910400 稅捐稽徵業務	109,450		99,372	2,000			101,372			8,078			8,078
40040910405 電子資料處理	33,150		25,072				25,072			8,078			8,078
40040910406 稅捐稽徵	76,300		74,300	2,000			76,300						
40040919000 一般建築及設備	33,503									33,503			33,503
40040919001 土地購置	1									1			1
40040919002 營建工程	32,385									32,385			32,385
40040919003 交通及運輸設備	80									80			80
40040919004 其他設備	1,037									1,037			1,037

# 臺北市稅捐稽徵處

## 資本支出分析表

中華民國112年度

單位：新臺幣千元

名稱及編號	合計	設備及投資								其他資本支出	
		土地	房屋建築及設備	公共建設及設施	機械設備	運輸設備	資訊軟體設備	雜項設備	權利		投資
合計	41,581	1	32,385			80	8,078	1,037			
40040910400 稅捐稽徵業務	8,078						8,078				
40040910405 電子資料處理	8,078						8,078				
40040919000 一般建築及設備	33,503	1	32,385			80		1,037			
40040919001 土地購置	1	1									
40040919002 營建工程	32,385		32,385								
40040919003 交通及運輸設備	80					80					
40040919004 其他設備	1,037							1,037			

# 臺北市稅捐稽徵處

## 各項費用彙計表

中華民國112年度

單位：新臺幣元

工作計畫名稱及編號	40040910101 行政管理	40040910405 電子資料處理	40040910406 稅捐稽徵	40040919001 土地購置	40040919002 營建工程	40040919003 交通及運輸設備
第一、二級用途別 科目名稱及編號						
合 計	845,079,000	33,150,000	76,300,000	1,000	32,385,000	80,000
100000人事費	803,442,000					
101500法定編制人員待遇	513,866,871					
102500技工及工友待遇	16,613,628					
103000獎金	118,881,184					
103500其他給與	20,140,556					
104000加班值班費	28,128,802					
104500退休退職給付	927,642					
105000退休離職儲金	52,567,953					
105500保險	52,315,364					
200000業務費	41,637,000	25,072,000	74,300,000			
200300教育訓練費	16,000					
200600水電費	9,290,984					
200900通訊費	3,248,290	4,851,918	38,356,750			
201800資訊服務費		16,863,774				
202100其他業務租金	543,444					
202400稅捐及規費	264,934		645,450			
202700保險費	43,573					
203300臨時人員酬金			2,373,420			
203600按日按件計資酬金	184,500	50,000	192,000			
203900委辦費	220,000					
205100物品	1,133,182	3,290,808	483,650			
205400一般事務費	22,531,603		32,054,407			
206300房屋建築養護費	1,699,555					
206600車輛及辦公器具養護費	759,858					
206900設施及機械設備養護費	1,447,198					
207200國內旅費	48,050	15,500	127,100			
208400短程車資	25,829		67,223			
209300特別費	180,000					
300000設備及投資		8,078,000		1,000	32,385,000	80,000
300500土地				1,000		

臺北市稅捐稽徵處  
各項費用彙計表

中華民國112年度

單位：新臺幣元

工作計畫名稱及編號 第一、二級用途別 科目名稱及編號	40040910101 行政管理	40040910405 電子資料處理	40040910406 稅捐稽徵	40040919001 土地購置	40040919002 營建工程	40040919003 交通及運輸設備
301000房屋建築及設備費					32,385,000	
302500運輸設備費						80,000
303000資訊軟硬體設備費		8,078,000				
303500雜項設備費						
400000獎補助費			2,000,000			
408500獎勵及慰問			2,000,000			



臺北市稅捐稽徵處  
各項費用彙計表(續)

中華民國112年度

單位：新臺幣元

工作計畫名稱及編號	40040919004 其他設備	合 計				
第一、二級用途別 科目名稱及編號						
合 計	1,037,000	988,032,000				
100000人事費		803,442,000				
101500法定編制人員待遇		513,866,871				
102500技工及工友待遇		16,613,628				
103000獎金		118,881,184				
103500其他給與		20,140,556				
104000加班值班費		28,128,802				
104500退休退職給付		927,642				
105000退休離職儲金		52,567,953				
105500保險		52,315,364				
200000業務費		141,009,000				
200300教育訓練費		16,000				
200600水電費		9,290,984				
200900通訊費		46,456,958				
201800資訊服務費		16,863,774				
202100其他業務租金		543,444				
202400稅捐及規費		910,384				
202700保險費		43,573				
203300臨時人員酬金		2,373,420				
203600按日按件計資酬金		426,500				
203900委辦費		220,000				
205100物品		4,907,640				
205400一般事務費		54,586,010				
206300房屋建築養護費		1,699,555				
206600車輛及辦公器具養護費		759,858				
206900設施及機械設備養護費		1,447,198				
207200國內旅費		190,650				
208400短程車資		93,052				
209300特別費		180,000				
300000設備及投資	1,037,000	41,581,000				
300500土地		1,000				

臺北市稅捐稽徵處  
各項費用彙計表(續)

中華民國112年度

單位：新臺幣元

工作計畫名稱及編號	40040919004 其他設備	合 計				
第一、二級用途別 科目名稱及編號						
301000房屋建築及設備費		32,385,000				
302500運輸設備費		80,000				
303000資訊軟硬體設備費		8,078,000				
303500雜項設備費	1,037,000	1,037,000				
400000獎補助費		2,000,000				
408500獎勵及慰問		2,000,000				

# 臺北市稅捐稽徵處

## 人 事 費 彙 計 表

中華民國112年度

單位：新臺幣元

類別	預算員額	全年度人事費											備註	
		民意代表待遇	政務人員待遇	法定編制人員待遇	約聘僱人員待遇	技工及工友待遇	獎金	其他給與	加班值班費	退休退職給付	退休離職儲金	保險		合計
合計	826			513,866,871		16,613,628	118,881,184	20,140,556	28,128,802	927,642	52,567,953	52,315,364	803,442,000	
正式員額	786			513,866,871			114,429,184	12,275,236	17,698,143	129,168	48,027,516	46,836,696	753,262,814	
職員	786			513,866,871			114,429,184	12,275,236	17,698,143	129,168	48,027,516	46,836,696	753,262,814	(人員維持費) 駐衛警2人
技工	15					6,104,045	1,732,500	120,000	264,000	798,474	1,767,078	2,132,192	12,918,289	
駕駛	1					406,935	115,500	16,000	17,600		117,651	141,979	815,665	
工友	24					10,102,648	2,604,000	192,000	396,672		2,655,708	3,204,497	19,155,525	
其他人事費								7,537,320	9,752,387				17,289,707	

# 臺北市稅捐稽徵處 各項費用分攤表

中華民國112年度

單位：新臺幣元

科目名稱	預定完成工作總數		合辦單位	分攤方式	分攤比率%	總經費	本年度預算數				說明
	單位	數量					設 備 及 投 資				
							合計	施工費用	工程 管理費	委外費用	
營建工程						18,588,067,628	4,511,372,690	4,411,750,483	8,059,736	91,562,471	本工程由臺北市都市發展局主辦。
廣慈博愛 園區新建 工程分攤 款(工程費)	平方公尺	340,140.27	臺北市政 府都市發 展局	依建造結 構及使用 面積比率	100	17,595,398,442	4,293,730,053	4,288,539,739	5,190,314		
		242,916.23			71.42	12,566,633,567	2,637,577,930	2,636,919,930	658,000		
	平方公尺	54,400.49	臺北市政 府社會局	依建造結 構及使用 面積比率	15.99	2,813,504,211	1,289,723,920	1,286,214,794	3,509,126		
		4,212.23			1.24	218,182,941	29,982,000	29,909,348	72,652		
	平方公尺	8,629.07	臺北市政 府衛生局	依建造結 構及使用 面積比率	2.54	446,923,120	94,023,529	93,723,563	299,966		
		14,167.64			4.16	731,968,575	123,467,000	123,117,000	350,000		
	平方公尺	3,487.25	財政部臺 北國稅局 信義分局	依建造結 構及使用 面積比率	1.03	181,232,604	31,973,917	31,880,819	93,098		
		2,782.81			0.83	146,041,807	12,712,458	12,697,350	15,108		
	平方公尺	1,020.70	臺北市就 業服務處 (信義區就 業服務站)	依建造結 構及使用 面積比率	0.30	52,786,195	7,998,000	7,977,761	20,239		
		2,524.44			0.74	130,205,947	20,178,000	20,124,000	54,000		
	平方公尺	2,772.68	臺北市稅 捐稽徵處 信義分處	依建造結 構及使用 面積比率	0.81	142,522,728	21,434,000	21,378,757	55,243		
		1,921.96			0.56	98,534,231	14,319,000	14,282,344	36,656		
	平方公尺	732.28	臺北市信 義區健康 服務中心	依建造結 構及使用 面積比率	0.21	36,950,337	5,805,299	5,788,726	16,573		
		345.77			0.10	17,595,400	2,325,000	2,320,175	4,825		
	平方公尺	226.72	臺北市政 府警察局 少年警察 隊(信義區 少輔組)	依建造結 構及使用 面積比率	0.07	12,316,779	2,210,000	2,205,172	4,828		

# 臺北市稅捐稽徵處 各項費用分攤表

中華民國112年度

單位：新臺幣元

科目名稱	預定完成工作總數		合辦單位	分攤方式	分攤比率 %	總經費	本 年 度 預 算 數				說 明
	單 位	數 量					設 備 及 投 資				
							合 計	施 工 費 用	工 程 管 理 費	委 外 費 用	
廣慈博愛 園區新建 工程分攤 款(委託技 術服務費)		340,140.27			100	621,756,186	84,209,637			84,209,637	本工程由 臺北市都 市發展局 主辦。
	平方公尺	242,916.23	臺北市政 府都市發 展局	依建造結 構及使用 面積比率	71.42	444,058,269	53,743,070			53,743,070	
	平方公尺	54,400.49	臺北市政 府社會局	依建造結 構及使用 面積比率	15.99	99,418,814	23,571,080			23,571,080	
	平方公尺	4,212.23	臺北市立 圖書館	依建造結 構及使用 面積比率	1.24	7,709,776	391,000			391,000	
	平方公尺	8,629.07	臺北市政 府衛生局	依建造結 構及使用 面積比率	2.54	15,792,607	2,233,471			2,233,471	
	平方公尺	14,167.64	臺北市信 義區公所	依建造結 構及使用 面積比率	4.16	25,865,057					
	平方公尺	3,487.25	財政部臺 北國稅局 信義分局	依建造結 構及使用 面積比率	1.03	6,404,089	1,752,801			1,752,801	
	平方公尺	2,782.81	臺北市選 舉委員會	依建造結 構及使用 面積比率	0.83	5,160,576	1,659,299			1,659,299	
	平方公尺	1,020.70	臺北市就 業服務處 (信義區就 業服務站)	依建造結 構及使用 面積比率	0.30	1,865,269					
	平方公尺	2,524.44	臺北市稅 捐稽徵處 信義分處	依建造結 構及使用 面積比率	0.74	4,600,996	521,000			521,000	
	平方公尺	2,772.68	臺北市信 義區戶政 事務所	依建造結 構及使用 面積比率	0.81	5,036,225	29,000			29,000	
	平方公尺	1,921.96	臺北市信 義區健康 服務中心	依建造結 構及使用 面積比率	0.56	3,481,835	4,000			4,000	
	平方公尺	732.28	臺北市政 府環境保 護局(信義 區清潔隊)	依建造結 構及使用 面積比率	0.21	1,305,688	283,916			283,916	
	平方公尺	345.77	臺北市政 府警察局 少年警察 隊(信義區 少輔組)	依建造結 構及使用 面積比率	0.10	621,756					
	平方公尺	226.72	臺北市政 府民政局	依建造結 構及使用 面積比率	0.07	435,229	21,000			21,000	

# 臺北市稅捐稽徵處 各項費用分攤表

中華民國112年度

單位：新臺幣元

科目名稱	預定完成工作總數		合辦單位	分攤方式	分攤比率 %	總經費	本 年 度 預 算 數				說 明
	單 位	數 量					設 備 及 投 資				
							合 計	施 工 費 用	工 程 管 理 費	委 外 費 用	
廣慈博愛 園區室內 裝修工程 分攤款	式	1.00	臺北市信義區公所	依各單位 實際需求	100	237,937,000	33,906,000	31,512,000	467,000	1,927,000	本工程由 臺北市信 義區公所 主辦。
		1.00			31.01	73,793,000	10,516,000	9,773,000	145,000	598,000	
					4.46	10,609,000	1,512,000	1,405,000	21,000	86,000	
					2.47	5,883,000	839,000	779,000	12,000	48,000	
					8.80	20,940,000	2,984,000	2,773,000	41,000	170,000	
					14.76	35,126,000	5,005,000	4,652,000	69,000	284,000	
					13.51	32,143,000	4,580,000	4,257,000	63,000	260,000	
					1.01	2,402,000	342,000	318,000	5,000	19,000	
					6.87	16,358,000	2,331,000	2,166,000	32,000	133,000	
					8.12	19,311,000	2,752,000	2,558,000	38,000	156,000	
					5.88	13,981,000	1,992,000	1,852,000	27,000	113,000	
					0.53	1,252,000	178,000	166,000	2,000	10,000	
					2.58	6,139,000	875,000	813,000	12,000	50,000	

# 臺北市稅捐稽徵處 各項費用分攤表

中華民國112年度

單位：新臺幣元

科目名稱	預定完成工作總數		合辦單位	分攤方式	分攤比率 %	總經費	本 年 度 預 算 數				說 明
	單 位	數 量					設 備 及 投 資				
							合 計	施 工 費 用	工 程 管 理 費	委 外 費 用	
松江市場大樓頂樓防水及2至4樓外牆整修工程分攤款	式	1.00	臺北市市場處 臺北市中山區公所 臺北市政府衛生局 臺北市稅捐稽徵處中山分處 財政部臺北國稅局中南稽徵所	依使用面積比率	100	19,648,000	13,896,000	12,791,000	530,000	575,000	本工程由臺北市市場處主辦。
		1.00			26.91	5,287,000	3,739,000	3,442,000	142,000	155,000	
					7.54	1,482,000	1,048,000	964,000	40,000	44,000	
					27.14	5,332,000	3,771,000	3,472,000	144,000	155,000	
					12.98	2,550,000	1,804,000	1,661,000	69,000	74,000	
					25.43	4,997,000	3,534,000	3,252,000	135,000	147,000	
北投市場外牆整修、周邊人行道改善、屋頂防水更新工程分攤款	式	1.00	臺北市北投區公所 臺北市北投區戶政事務所 臺北市稅捐稽徵處北投分處 財政部臺北國稅局北投稽徵所 臺北市政府社會局北投社會福利服務中心 臺北市就業服務處北投服務站 臺北市立聯合醫院陽明院區附設北投門診部 臺北市市場處	依樓層分攤比率	100	92,334,000	64,637,000	59,988,000	1,352,000	3,297,000	本工程由臺北市市場處主辦。
		1.00			28.52	26,335,000	18,435,000	17,109,000	385,000	941,000	
					7.63	7,046,000	4,932,000	4,578,000	103,000	251,000	
					6.94	6,412,000	4,489,000	4,166,000	94,000	229,000	
					5.10	4,706,000	3,295,000	3,058,000	69,000	168,000	
					2.95	2,728,000	1,910,000	1,772,000	41,000	97,000	
					1.53	1,409,000	987,000	916,000	21,000	50,000	
					2.14	1,978,000	1,385,000	1,285,000	29,000	71,000	
					45.19	41,720,000	29,204,000	27,104,000	610,000	1,490,000	

# 臺北市稅捐稽徵處 各項費用分攤表

中華民國112年度

單位：新臺幣元

科目名稱	預定完成工作總數		合辦單位	分攤方式	分攤比率 %	總經費	本 年 度 預 算 數				說 明	
	單 位	數 量					設 備 及 投 資					
							合 計	施 工 費 用	工 程 管 理 費	委 外 費 用		
文山區行政中心受電場高壓設備整修工程分攤款	式	1.00	臺北市文山區公所	依使用樓地板面積比例	100	1,495,000	1,495,000	1,369,000	27,000	99,000	本工程由臺北市文山區公所主辦。	
		1.00			40.90	610,000	610,000	560,000	10,000	40,000		
					14.20	212,000	212,000	194,000	4,000	14,000		
					11.90	178,000	178,000	163,000	3,000	12,000		
					2.30	35,000	35,000	32,000	1,000	2,000		
					12.60	189,000	189,000	173,000	3,000	13,000		
					16.90	253,000	253,000	231,000	5,000	17,000		
					1.20	18,000	18,000	16,000	1,000	1,000		
					1.00	13,937,000	13,937,000	12,497,956	397,336	1,041,708		
北投區行政中心冰水主機汰舊換新工程分攤款	式	1.00	臺北市北投區公所	依使用面積比率	63.07	8,790,000	8,790,000	7,881,838	251,209	656,953	本工程由臺北市北投區公所主辦。	
					4.74	660,000	660,000	592,009	18,647	49,344		
					16.87	2,352,000	2,352,000	2,108,788	67,444	175,768		
					1.70	237,000	237,000	212,813	6,449	17,738		
					3.72	518,000	518,000	464,320	14,979	38,701		
					6.53	910,000	910,000	816,430	25,520	68,050		
					3.37	470,000	470,000	421,758	13,088	35,154		



# 臺北市稅捐稽徵處 各項費用分攤表

中華民國112年度

單位：新臺幣元

科目名稱	預定完成工作總數		合辦單位	分攤方式	分攤比率 %	總經費	本年度預算數				說明
	單位	數量					設 備 及 投 資				
							合計	施工費用	工程 管理費	委外費用	
內湖行政中心地下一樓停車場出口防水閘門更新工程分攤款	式	1.00			100	249,000	249,000	249,000			本工程由臺北市內湖區公所主辦。
		1.00	臺北市內湖區公所	依使用面積比率	45.08	110,000	110,000	110,000			
			臺北市中山地政事務所	依使用面積比率	1.33	4,000	4,000	4,000			
			臺北市內湖區健康服務中心	依使用面積比率	7.25	18,000	18,000	18,000			
			臺北市內湖區戶政事務所	依使用面積比率	13.60	34,000	34,000	34,000			
			臺北市就業服務處內湖服務站	依使用面積比率	1.77	5,000	5,000	5,000			
			臺北市立圖書館內湖分館	依使用面積比率	13.68	34,000	34,000	34,000			
			臺北市稅捐稽徵處內湖分處	依使用面積比率	10.42	26,000	26,000	26,000			
			財政部臺北國稅局內湖稽徵所	依使用面積比率	3.38	9,000	9,000	9,000			
			臺北市立聯合醫院忠孝院區內湖門診部	依使用面積比率	3.49	9,000	9,000	9,000			

# 臺北市稅捐稽徵處 各項費用分攤表

中華民國112年度

單位：新臺幣元

科目名稱	預定完成工作總數		合辦單位	分攤方式	分攤比率 %	總經費	本 年 度 預 算 數				說 明
	單 位	數 量					設 備 及 投 資				
							合 計	施 工 費 用	工 程 管 理 費	委 外 費 用	
大同區行政中心地下停車場車道及地坪整修工程分攤款	式	1.00			100	5,313,000	5,313,000	4,803,788	96,086	413,126	本工程由臺北市大同區公所主辦。
		1.00	臺北市大同戶政事務所	依持分面積比率	9.40	499,000	499,000	451,556	8,610	38,834	
			臺北市稅捐稽徵處大同分處	依持分面積比率	6.77	360,000	360,000	325,216	6,815	27,969	
			財政部臺北國稅局大同稽徵處	依持分面積比率	8.60	457,000	457,000	413,126	8,345	35,529	
			臺北市大同區公所	依持分面積比率	25.32	1,345,000	1,345,000	1,216,320	24,078	104,602	
			臺北市政府環境保護局大同區清潔隊	依持分面積比率	1.33	71,000	71,000	63,890	1,615	5,495	
			臺北市立圖書館蘭州閱覽室	依持分面積比率	2.65	141,000	141,000	127,300	2,752	10,948	
			臺北市動產質借處大同分處	依持分面積比率	1.36	72,000	72,000	65,332	1,049	5,619	
			臺北市政府警察局少年警察隊	依持分面積比率	1.73	92,000	92,000	83,106	1,747	7,147	
			臺北市政府警察局交通警察大隊	依持分面積比率	4.97	264,000	264,000	238,748	4,720	20,532	
			臺北市政府工務局公園路燈工程管理處	依持分面積比率	4.05	215,000	215,000	194,553	3,715	16,732	
			臺北市政府社會局大同社會福利服務中心	依持分面積比率	3.93	209,000	209,000	188,789	3,975	16,236	
			臺北市市場處	依持分面積比率	29.89	1,588,000	1,588,000	1,435,852	28,665	123,483	

# 臺北市稅捐稽徵處 各項費用分攤表

中華民國112年度

單位：新臺幣元

科目名稱	預定完成工作總數		合辦單位	分攤方式	分攤比率 %	總經費	本 年 度 預 算 數				說 明			
	單 位	數 量					設 備 及 投 資							
							合 計	施 工 費 用	工 程 管 理 費	委 外 費 用				
其他設備						1,767,000	1,767,000	1,767,000			本案由臺北市大安區公所主辦。			
大安區行政中心機	式	1.00	臺北市大安區公所	依使用面積比率	100	1,767,000	1,767,000	1,767,000						
電高壓設備		1.00			臺北市大安區公所	依使用面積比率	32.15	568,000	568,000	568,000				
舊式斷路器暨相關組件汰換財物採購分攤款						臺北市大安區戶政事務所	依使用面積比率	17.83	315,000	315,000		315,000		
						財政部臺北國稅局大安分局	依使用面積比率	35.01	619,000	619,000		619,000		
						臺北市稅捐稽徵處大安分處	依使用面積比率	15.01	265,000	265,000		265,000		

# 臺北市稅捐稽徵處

## 公務車輛明細表

中華民國112年度

單位：新臺幣元

業務計畫及工作計畫名稱	車輛數	車輛種類	乘客人數(不含司機)	購置年月	汽缸總排氣量(立方公分)	牌照稅(全年)	燃料使用費(全年)	油料費(全年)			養護費	車輛保險費	車輛檢驗費	備註
								數量(公升)	單價(元)	金額				
一般行政 行政管理		現有車輛				85,730	48,060			388,832	348,643	36,150	4,800	
	1	小客車	4	09705	1497	7,120	4,800	475	32.0	15,200	19,587	1,913	450	1510-QZ, 112年度報廢
	1	客貨兩用車	4	10204	2300	11,230	6,180	1,668	32.0	53,376	47,008	4,891	750	AAC-2511
	1	客貨兩用車	4	10204	2300	11,230	6,180	1,668	32.0	53,376	47,008	4,891	750	AAC-2513
	1	客貨兩用車	4	10204	2300	11,230	6,180	1,668	32.0	53,376	47,008	4,891	750	AAC-2517
	1	客貨兩用車	4	10204	2300	11,230	6,180	1,668	32.0	53,376	47,008	4,891	750	AAC-2519
	1	客貨兩用車	4	10303	1998	11,230	6,180	1,668	32.0	53,376	47,008	4,891	450	AGC-6716
	1	客貨兩用車	7	10401	2351	11,230	6,180	1,668	32.0	53,376	47,008	4,891	450	AKL-0872
	1	客貨兩用車	7	10401	2351	11,230	6,180	1,668	32.0	53,376	47,008	4,891	450	AKL-0873
	一般行政 行政管理		本年度新增車輛									1,215	533	200
1		重型電動公務機車	1	11204	逾5馬力 (hp)						1,215	533	200	112年度淘汰舊有2輛公務機車，並新購1輛電動機車
		合計				85,730	48,060			388,832	349,858	36,683	5,000	

# 臺北市稅捐稽徵處

## 繼續性計畫分年資金需求表

中華民國112年度

單位：新臺幣元

計畫項目	全程計畫 總金額	分年資金需求							備註
		以前年度 預算數	112年度	113年度	114年度	115年度	116年度	117年度以後	
總計	179,875,137	143,615,615	29,551,352	2,468,352	2,025,552	1,385,786	828,480	-	
稅捐稽徵業務	11,675,594	2,499,072	2,468,352	2,468,352	2,025,552	1,385,786	828,480	-	
電子資料處理	11,675,594	2,499,072	2,468,352	2,468,352	2,025,552	1,385,786	828,480	-	
資訊業務	11,675,594	2,499,072	2,468,352	2,468,352	2,025,552	1,385,786	828,480	-	
109年個人 電腦租賃費	3,099,600	885,600	885,600	885,600	442,800	-	-	-	總經費不含109及 110年度已編列 2,117,120元。
110年個人 電腦租賃費	1,872,794	413,952	413,952	413,952	413,952	216,986	-	-	總經費不含110年度 已編列591,360元。
111年個人 電腦租賃費	6,703,200	1,199,520	1,168,800	1,168,800	1,168,800	1,168,800	828,480	-	
一般建築及設備	168,199,543	141,116,543	27,083,000	-	-	-	-	-	
營建工程	168,199,543	141,116,543	27,083,000	-	-	-	-	-	
廳舍興建工程	165,649,543	140,370,543	25,279,000	-	-	-	-	-	
廣慈博愛園區 新建工程分攤 款(工程費)	130,204,507	110,026,507	20,178,000	-	-	-	-	-	市議會原審定總工 程費分攤款 120,227,293元，擬 修正為130,205,947 元，截至本年度累 計編列130,204,507 元，餘1,440元不再 編列。
廣慈博愛園區 新建工程分攤 款(委託技術 服務費)	4,600,036	4,079,036	521,000	-	-	-	-	-	市議會審定總經費 分攤款4,600,996 元，截至本年度累 計編列4,600,036 元，餘960元不再編 列。
廣慈博愛園區 室內裝修工程 分攤款	30,845,000	26,265,000	4,580,000	-	-	-	-	-	市議會審定總工程 費分攤款 32,143,000元，截 至本年度累計編列 30,845,000元，餘 1,298,000元不再編 列。
配合各行政中 心工程	2,550,000	746,000	1,804,000	-	-	-	-	-	
松江市場大樓 頂樓防水及2 至4樓外牆整 修工程分攤款	2,550,000	746,000	1,804,000	-	-	-	-	-	

# 臺北市稅捐稽徵處

## 新興計畫分年資金需求表

中華民國112年度

單位：新臺幣元

計畫項目	全程計畫 總金額	分年資金需求							備註
		以前年度 預算數	112年度	113年度	114年度	115年度	116年度	117年度以後	
總計	12,397,000	-	5,560,000	3,015,000	1,092,000	1,092,000	1,092,000	546,000	
稅捐稽徵業務	5,985,000	-	1,071,000	1,092,000	1,092,000	1,092,000	1,092,000	546,000	
電子資料處理	5,985,000	-	1,071,000	1,092,000	1,092,000	1,092,000	1,092,000	546,000	
資訊業務	5,985,000	-	1,071,000	1,092,000	1,092,000	1,092,000	1,092,000	546,000	
112年個人 電腦租賃費	5,985,000	-	1,071,000	1,092,000	1,092,000	1,092,000	1,092,000	546,000	
一般建築及設備	6,412,000	-	4,489,000	1,923,000	-	-	-	-	
營建工程	6,412,000	-	4,489,000	1,923,000	-	-	-	-	
配合各行政中 心工程	6,412,000	-	4,489,000	1,923,000	-	-	-	-	
北投市場外牆 整修、周邊人 行道改善、屋 頂防水更新工 程分攤款	6,412,000	-	4,489,000	1,923,000	-	-	-	-	

本 頁 空 白

歲出按職能及經

中華民國112

職能別分類	經濟性分類	經常支出							資本支出					
		受僱人員報酬	商購 品及 勞務 支出	債務利息	土地租金支出	經常移轉			經常支出合計	投資及增資				
						對企業	對非 家庭利 及機 構間	對政府		對國外	對營業基金	對非 營業特 種基金	對民間企業	
總計		806,242	138,209					2,000			946,451			
01 一般公共事務		806,242	138,209					2,000			946,451			
02 防衛														
03 公共秩序與安全														
04 教育														
05 保健														
06 社會安全與福利														
07 住宅及社區服務														
08 娛樂、文化與宗教														
09 燃料與能源														
10 農、林、漁、牧業														
11 礦業、製造業及營造業														
12 運輸及通信														
13 其他經濟服務														
14 環境保護														
15 其他支出														



捐稽徵處

濟性綜合分類表

年度

單位：新臺幣千元

資本支出													總計	
資本移轉				土地購入	無形資產購入	固定資本形成						資本支出合計		
對企業	對非營利及民間機構	對政府	對國外			住宅	非住宅房屋	營建工程	運輸工具	資訊軟體	其他設備及機器			土地改良
				1			32,385		80	2,799	6,316		41,581	988,032
				1			32,385		80	2,799	6,316		41,581	988,032