

年度-法定預算

機關編號

04-091

中華民國 113 年度

臺北市總預算

臺北市稅捐稽徵處單位預算

臺北市稅捐稽徵處 編

臺北市稅捐稽徵處

目次

中華民國 113 年度

一、預算總說明	第	1 頁
二、主要表		
(一)歲入預算表	第	7 頁
(二)歲出預算表	第	11 頁
三、附屬表		
(一)歲入項目說明提要與預算明細表	第	13 頁
(二)歲出計畫說明提要與各項費用明細表	第	45 頁
1. 一般行政		
行政管理	第	45 頁
2. 稅捐稽徵業務		
電子資料處理	第	54 頁
稅捐稽徵	第	58 頁
3. 一般建築及設備		
土地購置	第	63 頁
營建工程	第	64 頁
其他設備	第	67 頁
(三)人事費分析表	第	69 頁
四、參考表		
(一)歲出一級用途別科目分析表	第	71 頁
(二)資本支出分析表	第	72 頁
(三)各項費用彙計表	第	73 頁
(四)人事費彙計表	第	77 頁
(五)各項費用分攤表	第	78 頁
(六)公務車輛明細表	第	84 頁
(七)繼續性計畫分年資金需求表	第	85 頁
(八)新興計畫分年資金需求表	第	86 頁
(九)歲出按職能及經濟性綜合分類表	第	88 頁

一、預算總說明

臺北市稅捐稽徵處

預算總說明

中華民國 113 年度

一、現行法定職掌及組織系統圖：

(一) 機關主要職掌：本處組織規程依臺北市政府財政局組織規程第 8 條規定訂定，並奉臺北市政府 93.7.30 府法三字第 09312725300 號令修正，隸屬於臺北市政府財政局監督指揮，辦理本市地價稅、土地增值稅、房屋稅、契稅、印花稅、娛樂稅、使用牌照稅、稅務管理、電子資料處理等稽徵業務。

(二) 內部分層業務：本處置處長 1 人、副處長 2 人、主任秘書 1 人，下設企劃服務、財產稅、機會稅、稅務管理、法務等 5 科，資訊、秘書、會計、人事、政風等 5 室及大安、松山、中正、中山、信義、大同、萬華、士林、內湖、北投、文山、南港等 12 分處。預算員額 825 人，包括職員 784 人、駐衛警 2 人、技工 15 人、工友 23 人、駕駛 1 人，各科室及分處職掌如下：

企劃服務科：宣導、管制、服務等事項。

財產稅科：地價稅、土地增值稅、房屋稅、契稅等稽徵事項。

機會稅科：印花稅、娛樂稅、使用牌照稅等稽徵事項。

稅務管理科：欠稅之清理、保全、執行及稅務管理等事項。

法務科：違章查核審理及行政救濟等事項。

資訊室：電腦管理、課稅資料處理、辦公室自動化、資訊安全及個人資料保護管理制度等事項。

秘書室：文書檔案、事務、出納、採購及不屬其他各科室事務等事項。

會計室：依法辦理歲計、會計及統計事項。

人事室：依法辦理人事管理事項。

政風室：依法辦理端正政風、公務機密維護及機關安全維護等事項。

大安、松山、中正、中山、信義、大同、萬華、士林、內湖、北投、文山、南港分處：辦理財產稅、機會稅查徵、稅務管理及宣導等事項。

臺北市稅捐稽徵處

預算總說明

中華民國 113 年度

(三) 組織系統圖

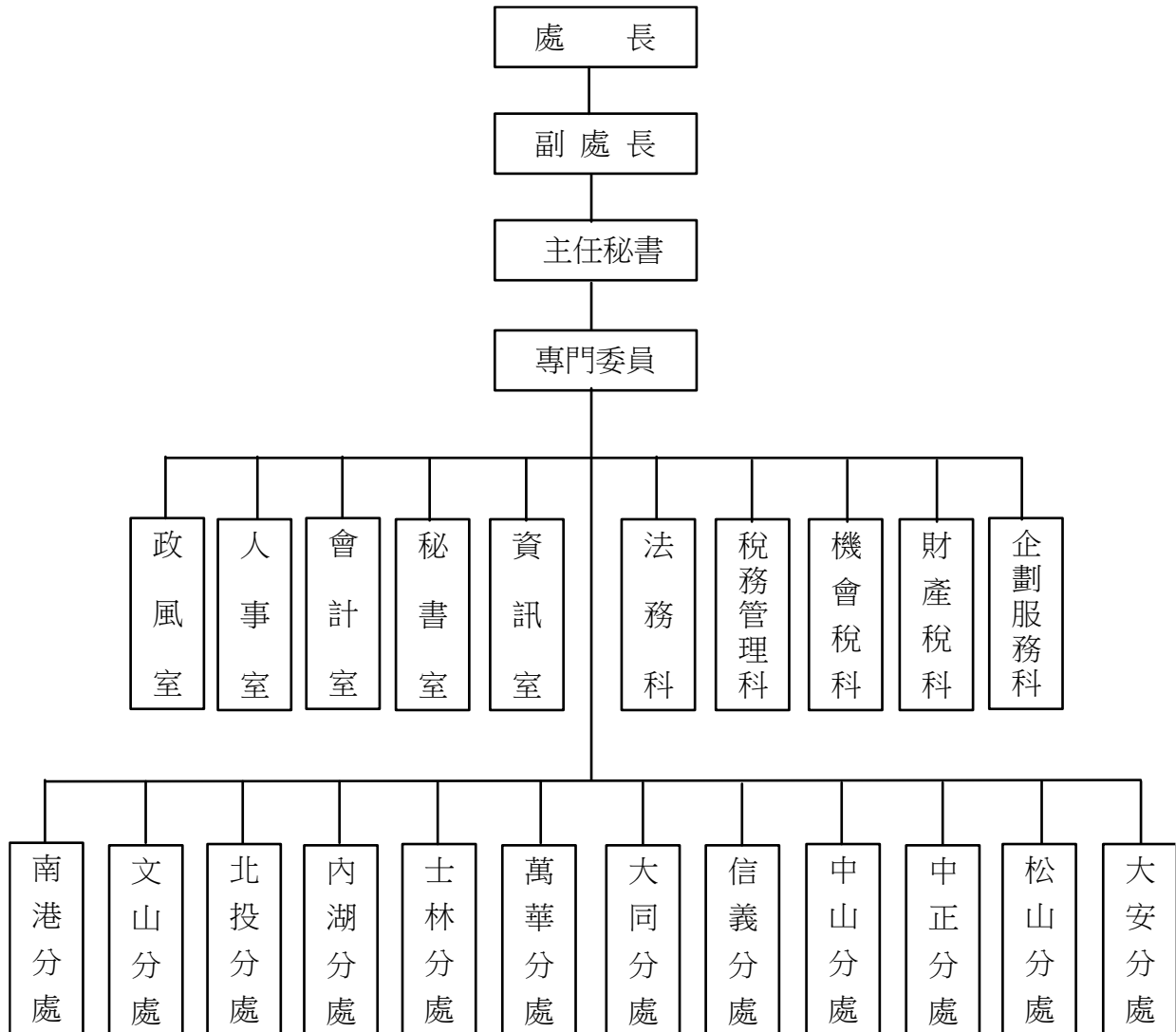

臺北市稅捐稽徵處
預 算 總 說 明

中華民國 113 年度

二、前年度及上年度已過期間計畫實施及預算執行情形：

(一) 前(111)年度計畫實施成果及決算辦理概況：

單位：新臺幣元

計畫名稱	前年度預算數	前年度決算數	決算數占預算數百分比
稅捐稽徵處	981,482,292	972,711,242	99.11%
一般行政	843,122,292	839,577,099	99.58%
行政管理	843,122,292	839,577,099	99.58%
稅捐稽徵業務	105,522,000	100,448,303	95.19%
電子資料處理	36,902,000	36,132,238	97.91%
稅捐稽徵	68,620,000	64,316,065	93.73%
一般建築及設備	32,838,000	32,685,840	99.54%
土地購置	10,000	0	0.00%
營建工程	32,402,000	32,265,322	99.58%
其他設備	426,000	420,518	98.71%

(二) 上(112)年度已過期間計畫實施及預算執行情形：

1. 計畫實施情形：上(112)年度各項業務均能按預定計畫進度執行。
2. 預算執行情形：截至 112 年 6 月底止預算執行情形如下：

單位：新臺幣元

計畫名稱	112年度預算數	截至6月底止分配數	截至6月底止執行數	執行數占分配數百分比
合 計	988,032,000	607,059,300	577,181,364	95.08%
一般行政	845,079,000	519,946,278	500,830,580	96.32%
稅捐稽徵業務	109,450,000	54,066,792	47,935,224	88.66%
一般建築及設備	33,503,000	33,046,230	28,415,560	85.99%

臺北市稅捐稽徵處

預算總說明

中華民國 113 年度

三、本年度施政(業務及工作)計畫重點及預算提要：

(一) 本年度計畫重點及預期績效：

1. 一般行政：

行政管理：加強辦理事務管理、會計、人事、政風業務及稅務服務、稅務政令宣導、業務檢查與研究發展等業務。

2. 稅捐稽徵業務：

(1) 電子資料處理：達成稽徵業務全面自動化、行政管理業務自動化、自動化櫃臺作業、提升網際網路資訊服務網功能、強化資安與個資防護深度、汰換各種老舊設備、賡續執行資安及個資國際標準驗證作業。

(2) 稅捐稽徵：

財產稅稽徵業務：辦理地價稅、土地增值稅、房屋稅及契稅稽徵行政工作及清理管制等作業。

機會稅稽徵業務：辦理印花稅稽徵行政及印花稅檢查作業；辦理娛樂稅稽徵行政及稅籍清理作業；辦理使用牌照稅稽徵行政，加強車輛稅籍釐正及違章車輛裁處作業。

稅務管理業務：加強辦理欠稅及罰鍰案件之送達及配合辦理欠稅及罰鍰案件之移送執行、推動多元化繳稅作業以便利民眾繳納稅款、主動辦理賦額更正案件退稅及重溢繳案件退稅，輔導納稅人辦理直撥轉帳退稅。

違章及行政救濟業務：查緝及審理漏稅違章，辦理行政救濟、納稅者權利保護及國家賠償案件。

3. 一般建築及設備：

(1) 土地購置：承受欠稅納稅義務人之土地。

(2) 營建工程：配合各行政中心工程、承受欠稅納稅義務人之建物、新設電腦機房及光纖網路工程、職務宿舍修繕工程。

(3) 其他設備：南港區行政中心電梯汰換主鋼索分攤款 1 式、汰換大安區行政中心昇降設備(4 臺)主鋼索分攤款 1 式、萬華區行政中心新購外牆燈具(含安裝)分攤款 1 式、新購投影設備套組 1 式、新購公務用電視 1 臺、汰換數位相機 5 臺。

臺北市稅捐稽徵處

預算總說明

中華民國 113 年度

(一) 本年度預算提要及成本分析：

1. 歲入：本年度預算共列 771 億 4,188 萬 5,000 元，其中稅課收入 770 億 4,900 萬元，罰款及賠償收入 8,283 萬 1,000 元，規費收入 92 萬 1,000 元，財產收入 746 萬 3,000 元，其他收入 167 萬元。
2. 歲出：本年度預算共列 9 億 9,932 萬 7,000 元，其中經常門 9 億 6,525 萬 5,000 元，資本門 3,407 萬 2,000 元，其明細如下：
 - (1) 一般行政預算共列 8 億 6,525 萬 2,000 元，包括人事費 8 億 870 萬 7,000 元，業務費 5,654 萬 5,000 元。
 - (2) 稅捐稽徵業務預算共列 1 億 806 萬 7,000 元，包括業務費 9,800 萬 3,000 元，獎補助費 200 萬元，設備及投資 806 萬 4,000 元。
 - (3) 一般建築及設備預算共列 2,600 萬 8,000 元，包括土地購置 1,000 元，營建工程 2,536 萬 6,000 元，其他設備 64 萬 1,000 元。
3. 成本分析：

單位：新臺幣元

113 年度	歲入預算數			歲出預算數	每千元成本 (不含人事費)
	市庫	國庫	合計		
財產稅稽徵	64,269,000,000		64,269,000,000	28,947,000	0.45
地價稅	28,300,000,000		28,300,000,000		
土地增值稅	17,200,000,000		17,200,000,000		
房屋稅	16,869,000,000		16,869,000,000		
契稅	1,900,000,000		1,900,000,000		
機會稅稽徵	12,780,000,000		12,780,000,000	22,464,000	1.76
印花稅	5,300,000,000		5,300,000,000		
娛樂稅	180,000,000		180,000,000		
使用牌照稅	7,300,000,000		7,300,000,000		

本 頁 空 白

二、主 要 表

臺北市稅捐稽徵處

歲入預算表

中華民國113年度

單位：新臺幣千元

科 目				本年度預算數			上年度 預算數	前年度 決算數	本年度與 上年度比較	說 明	
款	項	目	節	名稱及編號	合計	經常門					資本門
				合 計	77,141,885	77,141,885	-	76,814,715	77,239,429	327,170	
01				0100000000 稅課收入	77,049,000	77,049,000	-	76,720,000	77,146,970	329,000	
	003			0104091000 臺北市稅捐稽徵處	77,049,000	77,049,000	-	76,720,000	77,146,970	329,000	
		01		0104091100 印花稅	5,300,000	5,300,000	-	5,200,000	5,924,181	100,000	
			01	01040911101 印花稅	5,300,000	5,300,000	-	5,200,000	5,924,181	100,000	本年度預算數係印花稅收入。
			02	01040911200 使用牌照稅	7,300,000	7,300,000	-	7,340,000	7,384,380	-40,000	
			01	01040911201 使用牌照稅	7,300,000	7,300,000	-	7,340,000	7,384,380	-40,000	本年度預算數係使用牌照稅收入。
			03	01040911300 土地稅	45,500,000	45,500,000	-	46,000,000	45,542,381	-500,000	
			01	01040911301 地價稅	28,300,000	28,300,000	-	28,000,000	28,505,100	300,000	本年度預算數係地價稅收入。
			02	01040911302 土地增值稅	17,200,000	17,200,000	-	18,000,000	17,037,281	-800,000	本年度預算數係土地增值稅收入。
			04	01040911400 房屋稅	16,869,000	16,869,000	-	16,100,000	16,448,213	769,000	
			01	01040911401 房屋稅	16,869,000	16,869,000	-	16,100,000	16,448,213	769,000	本年度預算數係房屋稅收入。
			05	01040911500 契稅	1,900,000	1,900,000	-	1,900,000	1,758,265	-	
			01	01040911501 契稅	1,900,000	1,900,000	-	1,900,000	1,758,265	-	本年度預算數係契稅收入。
			06	01040911600 娛樂稅	180,000	180,000	-	180,000	89,550	-	
			01	01040911601 娛樂稅	180,000	180,000	-	180,000	89,550	-	本年度預算數係娛樂稅收入。

臺北市稅捐稽徵處

歲入預算表

中華民國113年度

單位：新臺幣千元

科 目				本年度預算數			上年度 預算數	前年度 決算數	本年度與 上年度比較	說 明	
款	項	目	節	名稱及編號	合計	經常門					資本門
02				0400000000 罰款及賠償收入	82,831	82,831	-	83,890	80,367	-1,059	
	038			0404091000 臺北市稅捐稽徵處	82,831	82,831	-	83,890	80,367	-1,059	
		01		0404091010 罰金罰鍰及怠金	82,800	82,800	-	83,859	80,305	-1,059	
			01	0404091011 罰金罰鍰	34,000	34,000	-	38,000	28,408	-4,000	本年度預算數係稅務違章漏稅案件之罰鍰收入。
			02	0404091012 怠金	48,800	48,800	-	45,859	51,897	2,941	本年度預算數係稅款滯納金及怠報金等收入。
			02	0404091030 賠償收入	31	31	-	31	62	-	
			01	0404091031 一般賠償收入	31	31	-	31	62	-	本年度預算數係各項採購案違約罰款收入等。
03				0500000000 規費收入	921	921	-	912	946	9	
	036			0504091000 臺北市稅捐稽徵處	921	921	-	912	946	9	
		01		0504091030 使用規費收入	921	921	-	912	946	9	
			01	0504091033 資料使用費	700	700	-	699	718	1	本年度預算數係債權人申請查調債務人財產、所得資料，與納稅義務人申請閱覽課稅資料或查閱卷宗之收入。
			02	0504091036 場地設施使用費	221	221	-	213	228	8	本年度預算數係員工停車費收入。
04				0700000000 財產收入	7,463	7,463	-	7,956	9,280	-493	
	038			0704091000 臺北市稅捐稽徵處	7,463	7,463	-	7,956	9,280	-493	
		01		0704091010 財產孳息	7,402	7,402	-	7,863	8,878	-461	

臺北市稅捐稽徵處

歲入預算表

中華民國113年度

單位：新臺幣千元

科 目				本年度預算數			上年度 預算數	前年度 決算數	本年度與 上年度比較	說 明	
款	項	目	節	名稱及編號	合計	經常門					資本門
			01	07040910101 利息收入	7	7	-	-	28	7 本年度預算數係經營台北富邦銀行及郵局專戶存款利息等收入。	
			02	07040910103 租金收入	7,395	7,395	-	7,863	8,850	-468	本年度預算數內容與上年度之比較如下： 1.民眾使用本市市有土地之租金收入145,000元，較上年度增加4,000元。 2.財政部臺北國稅局使用本市房舍之租金收入5,441,000元，較上年度減少472,000元。 3.其他租金收入合共1,809,000元，較上年度無增減。
			02	07040910500 廢舊物資售價	61	61	-	93	402	-32	
			01	07040910501 廢舊物資售價	61	61	-	93	402	-32	本年度預算數係報廢冷氣機及印表機等變賣收入。
08				12000000000 其他收入	1,670	1,670	-	1,957	1,866	-287	
	040			12040910000 臺北市稅捐稽徵處	1,670	1,670	-	1,957	1,866	-287	
			01	12040910200 雜項收入	1,670	1,670	-	1,957	1,866	-287	
			01	12040910201 收回以前年度歲出	-	-	-	-	32	-	前年度決算數係收回原退還之娛樂稅獎勵金及月退休金等，本年度及上年度均無預算數。
			02	12040910210 其他雜項收入	1,670	1,670	-	1,957	1,834	-287	本年度預算數內容與上年度之比較如下： 1.欠稅案件移送法務部行政執行分署後稅捐稽徵處回收代墊之傳繳通知、扣押及收取命令等郵資及回收行政、民事執行事件參與分配執行費用1,408,000元，較上年度減少192,000元。 2.員工住宿公有宿舍扣繳

臺北市稅捐稽徵處

歲入預算表

中華民國113年度

單位：新臺幣千元

科 目				本年度預算數			上年度 預算數	前年度 決算數	本年度與 上年度比較	說 明
款	項	目	節	合計	經常門	資本門				
										之房租津貼及宿舍管理費收入262,000元，較上年度減少95,000元。

臺北市稅捐稽徵處

歲出預算表

中華民國113年度

單位：新臺幣千元

款	項	目	節	名稱及編號	本年度預算數			上年度預算數	前年度決算數	本年度與上年度比較	說明
					合計	經常門	資本門				
04				0004000000 臺北市政府財政局主管	999,327	965,255	34,072	988,032	972,711	11,295	
	002			0004091000 臺北市稅捐稽徵處	999,327	965,255	34,072	988,032	972,711	11,295	
		01		40040910100 一般行政	865,252	865,252	-	845,079	839,576	20,173	
			01	40040910101 行政管理	865,252	865,252	-	845,079	839,576	20,173	本年度預算數內容與上年度之比較如下： 1.人事費808,707,000元，較上年度增加5,265,000元，依實際需要核實編列。 2.新增總處及中正分處搬遷費用6,307,505元。 3.新增南門市場新大樓辦公室OA組件5,283,215元。 4.總處、分處及倉庫電費11,173,064元，較上年度增加2,432,080元。 5.文康活動費2,490,000元，較上年度增加828,000元。 6.房屋建築養護費2,401,379元，較上年度增加701,824元。 7.其他合共28,889,837元，較上年度減少644,624元。
		02		40040910400 稅捐稽徵業務	108,067	100,003	8,064	109,450	100,448	-1,383	
			01	40040910405 電子資料處理	32,277	24,213	8,064	33,150	36,132	-873	本年度預算數內容與上年度之比較如下： 1.經常門24,213,000元，較上年度減少859,000元，內容如下： (1)電腦主機、伺服器及電腦周邊設備等維護費4,000,000元，較上年度減少490,455元。 (2)資訊安全監控作業服務612,470元，較上年度減少337,530元。 (3)地方稅建置委外服務案各稽徵機關分攤費5,112,138元，較上年度減少133,783元。 (4)其他合共14,488,392元，較上年度增加102,768元。 2.資本門8,064,000元，較上年度減少14,000元，主要係編列掃描器、伺服器及個人電腦租賃費等。

臺北市稅捐稽徵處

歲出預算表

中華民國113年度

單位：新臺幣千元

科 目				本年度預算數			上年度 預算數	前年度 決算數	本年度與 上年度比較	說 明	
款	項	目	節	名稱及編號	合計	經常門					資本門
			02	40040910406 稅捐稽徵	75,790	75,790	-	76,300	64,316	-510	本年度預算數內容與上年度之比較如下： 1.委託金融機構代銷印花稅票、印花稅彙總繳納單位代扣繳印花稅之手續費10,789,000元，較上年度增加157,000元。 2.其他合共65,001,000元，較上年度減少667,000元。
		03		40040919000 一般建築及設備	26,008	-	26,008	33,503	32,687	-7,495	
			01	40040919001 土地購置	1	-	1	1	-	-	- 本年度編列承受欠稅納稅義務人土地價款如列數。
			02	40040919002 營建工程	25,366	-	25,366	32,385	32,266	-7,019	1.本年度編列大安區行政中心外牆全面整修工程分攤款237,000元，本工程係113-114年度新興連續工程。 2.本年度編列內湖區行政中心頂樓及樓梯間改善工程分攤款、內湖行政大樓空調系統維護工程分攤款、萬華區行政中心外牆修繕工程分攤款、新設電腦機房及光纖網路工程、職務宿舍修繕工程等，共計25,129,000元。
			03	40040919003 交通及運輸設備	-	-	-	80	-	-80	上年度預算數係汰換重型電動機車1輛如列數。
			04	40040919004 其他設備	641	-	641	1,037	421	-396	本年度編列南港區行政中心電梯汰換主鋼索分攤款、汰換大安區行政中心昇降設備主鋼索分攤款、萬華區行政中心新購外牆燈具分攤款、投影設備套組及公務用電視等，共計641,000元。

三、附 屬 表

臺北市稅捐稽徵處

歲入項目說明提要與預算明細表

經常門

中華民國113年度

單位：新臺幣元

	來源別子目及細目與編號	01040911101 印花稅-印花稅	承辦單位	機會稅科	預算金額	5,300,000,000元
印花稅—印花稅	<p>一、項目內容：就應貼用印花稅票憑證及印花稅總繳單位課徵印花稅，並實施印花稅應稅憑證檢查，以達成預算目標。</p> <p>二、法令依據：稅捐稽徵法、印花稅法及相關法令。</p> <p>三、計算方法：(一)108、109年度之實徵淨額分別約為5,074,000,000元、5,272,000,000元，110、111年度排除大額個案後，實徵淨額分別約為5,395,000,000元、5,621,000,000元，爰本年度預算數以108、109年度及110、111年度扣除大額個案之平均實徵淨額約5,341,000,000元，以5,300,000,000元採整數編列。 (二)預算數計算如下： $(5,074,000,000+5,272,000,000+5,395,000,000+5,621,000,000) \div 4 = 5,300,000,000 \text{元。}$ </p> <p>四、實施進度：自113年1月1日起至113年12月31日止，凡應納印花稅之各種憑證於書立後交付或使用時，應依規定貼足印花稅票或經核准辦理總繳印花稅者應按期繳納印花稅。</p> <p>五、完成方法：依據印花稅法第8條規定可採下列方式繳納印花稅： (一)實貼印花稅票。 (二)稅額鉅大者，開給繳款書繳納。 (三)應貼印花稅票之憑證甚多者，可申請彙總繳納。</p> <p>六、預期成果：充裕市庫收入，支援市政建設。</p>					
歲入項目說明						

印花稅—印花稅

臺北市稅捐稽徵處

歲入項目說明提要與預算明細表

經常門

中華民國113年度

單位：新臺幣元

	科目名稱及編號	單位	數量	單價	預算數	說明及收入依據
印花稅 印花稅	合計				5,300,000,000	
	01040911101 印花稅	年	1	5,300,000,000	5,300,000,000	108、109年度之實徵淨額分別約為5,074,000,000元、5,272,000,000元，110、111年度排除大額個案後，實徵淨額分別約為5,395,000,000元、5,621,000,000元，爰本年度預算數以108、109年度及110、111年度扣除大額個案之平均實徵淨額約5,341,000,000元，以5,300,000,000元採整數編列。 收入依據：稅捐稽徵法、印花稅法及相關法令。

印花稅
|
印花稅

臺北市稅捐稽徵處

歲入項目說明提要與預算明細表

經常門

中華民國113年度

單位：新臺幣元

	來源別子目及細目與編號	01040911201 使用牌照稅-使用牌照稅	承辦單位	機會稅科	預算金額	7,300,000,000元
使用牌照稅 — 使用牌照稅	<p>一、項目內容： 凡行駛於公共道路之機動車輛，由所有人請領使用牌照，課徵使用牌照稅。</p> <p>二、法令依據： 使用牌照稅法、臺北市使用牌照稅徵收自治條例。</p> <p>三、計算方法： (一)111年度之實徵淨額約為7,380,000,000元，考量本市完全以電能為動力之機動車輛依使用牌照稅法第5條規定免徵使用牌照稅期限至114年12月31日，以111年度較110年度電動車免稅額增加約88,000,000元估算，預估稅收將減少約88,000,000元，本年度以7,300,000,000元採整數編列。 (二)預算數計算如下： $7,380,000,000 - 88,000,000 = 7,300,000,000$元。</p> <p>四、實施進度： 自113年1月1日起至113年12月31日止。自用汽機車每年4月1日、營業用汽車每年4月1日及10月1日開徵，各為期1個月；車籍異動及違反使用牌照稅法補徵案件應按日隨課開徵。</p> <p>五、完成方法： (一)釐正車籍主檔。 (二)汽、機車依車籍資料列印稅單通知繳納。 (三)對滯納案件催繳及移送法務部行政執行署強制執行。</p> <p>六、預期成果： 充裕市庫收入，支援市政建設。</p>					
歲 入 項 目 說 明						

臺北市稅捐稽徵處

歲入項目說明提要與預算明細表

經常門

中華民國113年度

單位：新臺幣元

	科目名稱及編號	單位	數量	單價	預算數	說明及收入依據
使用牌照稅—使用牌照稅	合計				7,300,000,000	
	01040911201 使用牌照稅	年	1	7,300,000,000	7,300,000,000	111年度之實徵淨額約為7,380,000,000元，考量本市完全以電能為動力之機動車輛依使用牌照稅法第5條規定免徵使用牌照稅期限至114年12月31日，以111年度較110年度電動車免稅額增加約88,000,000元估算，預估稅收將減少約88,000,000元，本年度以7,300,000,000元採整數編列。 收入依據：使用牌照稅法、臺北市使用牌照稅徵收自治條例。

使用牌照稅—使用牌照稅

臺北市稅捐稽徵處

歲入項目說明提要與預算明細表

經常門

中華民國113年度

單位：新臺幣元

	來源別子目及細目與編號	承辦單位	財產稅科	預算金額	28,300,000,000元
土地稅—地價稅	01040911301 土地稅-地價稅				
歲入項目說明	<p>一、項目內容： 已規定地價之土地，除依法課徵田賦者外，應課徵地價稅。</p> <p>二、法令依據： 土地稅法及其施行細則、土地稅減免規則、平均地權條例及其施行細則。</p> <p>三、計算方法： (一)本年度預算數係以111年度預算數28,000,000,000元為基礎，並考量下列增減因素後，預估本年度預算數為28,300,000,000元： 1.原適用累進稅率之土地所有權人，於土地開發完成後陸續出售，導致產權細分，其新土地所有權人適用較低級距稅率，或申請按自用住宅用地稅率課徵等原因，估計113年度較111年度稅收減少320,000,000元。 2.預估113年度公告地價平均調漲2.5%。 (二)預算數計算如下： $(28,000,000,000 - 320,000,000) \times (1 + 2.5\%) = 28,300,000,000$元。</p> <p>四、實施進度： 自113年1月1日起至113年12月31日止，按規定於開徵前寄送繳款書，通知納稅義務人依限繳納。</p> <p>五、完成方法： 開徵前：1.地籍及稅籍異動之釐正。2.免稅地及特別稅率用地之勘查。3.依申報地價計徵稅額。4.寄送繳款書通知納稅義務人繳納。 開徵後：1.查對更正。2.復查案件之受理。3.催徵。4.移送法務部行政執行署執行。</p> <p>六、預期成果： 充裕市庫收入，支援市政建設。</p>				

土地稅—地價稅

臺北市稅捐稽徵處

歲入項目說明提要與預算明細表

經常門

中華民國113年度

單位：新臺幣元

	科目名稱及編號	單位	數量	單價	預算數	說明及收入依據
土地稅 — 地價稅	合計				28,300,000,000	
	01040911301 地價稅	年	1	28,300,000,000	28,300,000,000	<p>本年度預算數係以111年度預算數28,000,000,000元為基礎，並考量下列增減因素後，預估本年度預算數為28,300,000,000元：</p> <p>1.原適用累進稅率之土地所有權人，於土地開發完成後陸續出售，導致產權細分，其新土地所有權人適用較低級距稅率，或申請按自用住宅用地稅率課徵等原因，估計113年度較111年度稅收減少320,000,000元。</p> <p>2.預估113年度公告地價平均調漲2.5%。</p> <p>收入依據：土地稅法及其施行細則、土地稅減免規則、平均地權條例及其施行細則。</p>

土地稅
—
地價稅

臺北市稅捐稽徵處

歲入項目說明提要與預算明細表

經常門

中華民國113年度

單位：新臺幣元

	來源別子目及細目與編號	承辦單位	財產稅科	預算金額	
土地稅—土地增值稅	01040911302 土地稅-土地增值稅			17,200,000,000元	
歲入項目說明	<p>一、項目內容： 已規定地價之土地所有權移轉或設定典權之事實發生時，就其移轉或設定典權時之土地自然漲價部分課徵土地增值稅，所謂所有權移轉包括買賣、贈與、交換、共有土地分割等項，依土地稅法第33條及第34條規定，一般用地稅率分別為20%、30%及40%，自用住宅用地稅率為10%。</p> <p>二、法令依據： 土地稅法及其施行細則、平均地權條例及其施行細則。</p> <p>三、計算方法： (一)以109至111年度排除私法人取得土地5年內移轉案件及特殊大額稅款個案後實徵淨額17,165,000,000元、17,610,000,000元及16,822,000,000元之平均數採整數編列，預估本年度預算數為17,200,000,000元。 (二)預算數計算如下： $[(18,071,000,000-41,000,000-865,000,000)+(18,824,000,000-42,000,000-1,172,000,000)+(16,859,000,000-37,000,000)]\div 3 = 17,200,000,000元。$</p> <p>四、實施進度： 自113年1月1日起至113年12月31日止，凡有土地所有權移轉或設定典權時依規定徵收。</p> <p>五、完成方法： (一)受理申報土地移轉現值，依規定核算稅額。 (二)查明土地稅、費繳納情形。 (三)發單開徵。 (四)由納稅義務人依限繳納稅款。</p> <p>六、預期成果： 充裕市庫收入，支援市政建設。</p>				

土地稅—土地增值稅

臺北市稅捐稽徵處

歲入項目說明提要與預算明細表

經常門

中華民國113年度

單位：新臺幣元

	科目名稱及編號	單位	數量	單價	預算數	說明及收入依據
土地稅—土地增值稅	合計				17,200,000,000	
	01040911302 土地增值稅	年	1	17,200,000,000	17,200,000,000	以109至111年度排除私法人取得土地5年內移轉案件及特殊大額稅款個案後實徵淨額17,165,000,000元、17,610,000,000元及16,822,000,000元之平均數採整數編列，預估本年度預算數為17,200,000,000元。 收入依據：土地稅法及其施行細則、平均地權條例及其施行細則。

土地稅—土地增值稅

臺北市稅捐稽徵處

歲入項目說明提要與預算明細表

經常門

中華民國113年度

單位：新臺幣元

房屋稅 — 房屋稅	來源別子目及 細目與編號	01040911401 房屋稅-房屋稅	承辦單位	財產稅科	預算金額	16,869,000,000元
歲 入 項 目 說 明	<p>一、項目內容：對附著於土地之房屋及有關增加該房屋使用價值之建築物，依法課徵房屋稅。</p> <p>二、法令依據：房屋稅條例、臺北市房屋稅徵收自治條例。</p> <p>三、計算方法：(一)本年度預算數係以112年度預算數為基礎，並考量下列增減因素後，預估本年度預算數為16,869,000,000元。 1.房屋因折舊致房屋現值降低，估計113年度較112年度稅收減少約161,000,000元(16,100,000,000×1%×1年)。 2.預估每年新建房屋戶數約5,600戶，估計113年度較112年度稅收增加約320,000,000元。 3.預計本市不動產評價委員會112年度會議審議通過重行評定事項，估計稅收增加約610,000,000元。 (二)預算數計算如下： 16,100,000,000-161,000,000+320,000,000+610,000,000=16,869,000,000元。</p> <p>四、實施進度：自113年1月1日起至113年12月31日止，按規定於開徵前寄送繳款書，通知納稅義務人依限繳納。</p> <p>五、完成方法：開徵前：1.房屋稅籍異動之釐正。2.新、增、改建房屋及使用情形之勘查。3.依房屋現值計徵稅額。4.寄送繳款書通知納稅義務人繳納。 開徵後：1.查對更正。2.復查案件之受理。3.催徵。4.移送法務部行政執行署執行。</p> <p>六、預期成果：充裕市庫收入，支援市政建設。</p>					

房屋稅
—
房屋稅

臺北市稅捐稽徵處

歲入項目說明提要與預算明細表

經常門

中華民國113年度

單位：新臺幣元

	科目名稱及編號	單位	數量	單價	預算數	說明及收入依據
房屋稅 房屋稅	合計				16,869,000,000	
	01040911401 房屋稅	年	1	16,869,000,000	16,869,000,000	本年度預算數係以112年度預算數為基礎，並考量下列增減因素後，預估本年度預算數為16,869,000,000元。 1.房屋因折舊致房屋現值降低，估計113年度較112年度稅收減少約161,000,000元(16,100,000,000 ×1%×1年)。 2.預估每年新建房屋戶數約5,600戶，估計113年度較112年度稅收增加約320,000,000元。 3.預計本市不動產評價委員會112年度會議審議通過重行評定事項，估計稅收增加約610,000,000元。 收入依據：房屋稅條例、臺北市房屋稅徵收自治條例。

房屋稅
|
房屋稅

臺北市稅捐稽徵處

歲入項目說明提要與預算明細表

經常門

中華民國113年度

單位：新臺幣元

	來源別子目及細目與編號	承辦單位	財產稅科	預算金額	
契稅 — 契稅	01040911501 契稅-契稅			1,900,000,000元	1,900,000,000元
歲 入 項 目 說 明	<p>一、項目內容：凡在本市內所有房屋，如有買賣、承典、交換、贈與、分割或因占有而取得所有權者，均應申報繳納契稅。</p> <p>二、法令依據：契稅條例。</p> <p>三、計算方法：(一)以109至111年度排除私法人取得住宅5年內移轉案件後實徵淨額1,878,000,000元、1,948,000,000元及1,710,000,000元之平均數採整數編列，預估本年度預算數為1,900,000,000元。 (二)預算數計算如下： $[(1,894,000,000-16,000,000)+(1,989,000,000-41,000,000)+(1,757,000,000-47,000,000)]\div 3 = 1,900,000,000\text{元。}$ </p> <p>四、實施進度：自113年1月1日起至113年12月31日止，凡有房屋買賣、承典、交換、贈與、分割或因占有而取得所有權者，應依規定徵收。</p> <p>五、完成方法：(一)受理申報契稅，依規定核算稅額。 (二)查明房屋稅繳納情形。 (三)發單開徵。 (四)由納稅義務人依限繳納稅款。 (五)催繳、逾期末繳納者移送法務部行政執行署執行。</p> <p>六、預期成果：充裕市庫收入，支援市政建設。</p>				

臺北市稅捐稽徵處

歲入項目說明提要與預算明細表

經常門

中華民國113年度

單位：新臺幣元

	科目名稱及編號	單位	數量	單價	預算數	說明及收入依據
契稅 — 契稅	合計				1,900,000,000	
	01040911501 契稅	年	1	1,900,000,000	1,900,000,000	以109至111年度排除私法人取得住宅5年內移轉案件後實徵淨額1,878,000,000元、1,948,000,000元及1,710,000,000元之平均數採整數編列，預估本年度預算數為1,900,000,000元。 收入依據：契稅條例。

臺北市稅捐稽徵處

歲入項目說明提要與預算明細表

經常門

中華民國113年度

單位：新臺幣元

娛樂稅 — 娛樂稅	來源別子目及 細目與編號	01040911601 娛樂稅-娛樂稅	承辦單位	機會稅科	預算金額	娛樂稅 — 娛樂稅
	歲 入 項 目 說 明	<p>一、項目內容：就娛樂場所、娛樂設施或娛樂活動所收票價或收費額依法課徵娛樂稅，包括電影院、舞廳、歌廳及其他提供娛樂設施供人娛樂者，分為自動報繳戶、查定課徵戶、臨時公演等。</p> <p>二、法令依據：娛樂稅法、臺北市娛樂稅徵收自治條例。</p> <p>三、計算方法：(一)108至111年度之實徵淨額分別約為268,000,000元、149,000,000元、61,000,000元、89,500,000元，因嚴重特殊傳染性肺炎疫情對國內經濟、社會衝擊，為減輕本市娛樂產業負擔，本市自109年12月起娛樂稅徵收率減半課徵至112年6月30日，爰110、111年度排除前開減半課徵修法因素後實徵淨額約為122,000,000元、179,000,000元。本年度預算數以108至111年度考量上述修法因素後之平均實徵淨額180,000,000元採整數編列。 (二)預算數計算如下： $(268,000,000+149,000,000+122,000,000+179,000,000) \div 4 = 180,000,000$元。</p> <p>四、實施進度：自113年1月1日起至113年12月31日止陸續辦理。</p> <p>五、完成方法：(一)自動報繳戶依每月淨銷售額，按規定稅率於次月10日前自動申報繳納。 (二)查定課徵戶根據實際營業狀況詳實調查後評定應納稅額，於稅單送達後10日內，由業者逕行繳納。 (三)臨時公演按驗票張數辦理納稅保證手續，俟演出結束後再行結算應納稅額。</p> <p>六、預期成果：充裕市庫收入，支援市政建設。</p>				

臺北市稅捐稽徵處

歲入項目說明提要與預算明細表

經常門

中華民國113年度

單位：新臺幣元

	科目名稱及編號	單位	數量	單價	預算數	說明及收入依據
娛樂稅 娛樂稅	合計				180,000,000	
	01040911601 娛樂稅	年	1	180,000,000	180,000,000	108至111年度之實徵淨額分別約為268,000,000元、149,000,000元、61,000,000元、89,500,000元，因嚴重特殊傳染性肺炎疫情對國內經濟、社會衝擊，為減輕本市娛樂產業負擔，本市自109年12月起娛樂稅徵收率減半課徵至112年6月30日，爰110、111年度排除前開減半課徵修法因素後實徵淨額約為122,000,000元、179,000,000元。本年度預算數以108至111年度考量上述修法因素後之平均實徵淨額180,000,000元採整數編列。收入依據：娛樂稅法、臺北市娛樂稅徵收自治條例。

娛樂稅
|
娛樂稅

臺北市稅捐稽徵處

歲入項目說明提要與預算明細表

經常門

中華民國113年度

單位：新臺幣元

來源別子目及 細目與編號	04040910101 罰金罰鍰及怠金-罰金罰鍰	承辦單位	法務科	預算金額	34,000,000元	
<p>罰金罰鍰及怠金—罰金罰鍰</p> <p>歲入項目說明</p>	<p>一、項目內容： 稅務違章漏稅案件之罰鍰收入。</p> <p>二、法令依據： 稅捐稽徵法及各稅法所定罰則。</p> <p>三、計算方法： (一)參照近3年決算數109、110、111年度分別為37,960,726元、36,352,184元、28,408,053元，取平均數34,240,321元，以34,000,000元採整數編列。 (二)預算數計算如下： (37,960,726+36,352,184+28,408,053)÷3=34,000,000元。</p> <p>四、實施進度： 自113年1月1日起至113年12月31日止陸續辦理。</p> <p>五、完成方法： 違章漏稅處罰，開立罰鍰繳款書送達受處分人繳納，未依限繳納罰鍰部分，移請法務部行政執行署執行。</p> <p>六、預期成果： 杜絕此類案件發生，並促其改正，以落實有效管理。</p>					<p>罰金罰鍰及怠金—罰金罰鍰</p>

臺北市稅捐稽徵處

歲入項目說明提要與預算明細表

經常門

中華民國113年度

單位：新臺幣元

	科目名稱及編號	單位	數量	單價	預算數	說明及收入依據
罰金罰鍰及怠金—罰金罰鍰	合計				34,000,000	
	04040910101 罰金罰鍰	年	1	34,000,000	34,000,000	稅務違章漏稅案件之罰鍰收入。參照近3年決算數109、110、111年度分別為37,960,726元、36,352,184元、28,408,053元，取平均數34,240,321元，以34,000,000元採整數編列。收入依據：稅捐稽徵法及各稅法所定罰則。

罰金罰鍰及怠金—罰金罰鍰

臺北市稅捐稽徵處

歲入項目說明提要與預算明細表

經常門

中華民國113年度

單位：新臺幣元

	來源別子目及細目與編號	承辦單位	稅務管理科	預算金額	
罰金罰鍰及怠金—怠金	04040910102 罰金罰鍰及怠金-怠金			48,800,000元	罰金罰鍰及怠金—怠金
歲入項目說明	<p>一、項目內容：納稅人滯納稅款等之收入。</p> <p>二、法令依據：依據各稅法規定之罰則辦理。</p> <p>三、計算方法：(一)109至111年度決算數分別為71,875,901元、69,886,293元及51,896,918元，因稅捐稽徵法修正自111年1月1日起，滯納金最高加徵率由15%調降至10%，109及110年度經調整後分別為47,917,267元、46,590,862元，調整後3年平均數48,801,682元，以48,800,000元採整數編列。 (二)預算數計算如下： $[(71,875,901 \div 15\% \times 10\%) + (69,886,293 \div 15\% \times 10\%) + 51,896,918] \div 3 = 48,800,000\text{元。}$</p> <p>四、實施進度：自113年1月1日起至113年12月31日止陸續辦理。</p> <p>五、完成方法：滯納金等由公庫收款時一併加徵。</p> <p>六、預期成果：杜絕此類案件發生，並促其改正，以落實有效管理。</p>				

臺北市稅捐稽徵處

歲入項目說明提要與預算明細表

經常門

中華民國113年度

單位：新臺幣元

科目名稱及編號	單位	數量	單價	預算數	說明及收入依據
合計				48,800,000	
04040910102 怠金	年	1	48,800,000	48,800,000	<p>稅款滯納金及怠報金等收入。</p> <p>1.110年12月17日華總一經字第11000112901號總統令公布修正稅捐稽徵法第20條，行政院並於110年12月23日院臺財字第1100040703號令公布自111年1月1日施行。</p> <p>2.修正後稅捐稽徵法第20條規定，依稅法規定逾期繳納稅捐應加徵滯納金；每逾3日按滯納數額加徵1%滯納金；逾30日仍未繳納者，移送強制執行。</p> <p>3.滯納金最高加徵率原15%，修正後滯納金最高加徵率為10%。</p> <p>4.109至111年度決算數分別為71,875,901元、69,886,293元及51,896,918元，109及110年度因修法經調整後分別為47,917,267元、46,590,862元，調整後3年平均數48,801,682元，以48,800,000元採整數編列。</p> <p>收入依據：各稅法規定之罰則。</p>

罰金罰鍰及怠金—怠金

罰金罰鍰及怠金—怠金

臺北市稅捐稽徵處

歲入項目說明提要與預算明細表

經常門

中華民國113年度

單位：新臺幣元

	來源別子目及 細目與編號	承辦單位	秘書室	預算金額	
賠償收入—一般賠償收入	04040910301 賠償收入-一般賠償收入		秘書室	31,000元	賠償收入—一般賠償收入
歲入項目說明	<p>一、項目內容： 各項採購案違約罰款收入等。</p> <p>二、法令依據： 政府採購法及其他有關規定。</p> <p>三、計算方法： (一)依109至111年度決算數扣除廣慈博愛園區新建工程分攤罰款等非常態收入後分別為43,317元、13,942元及33,420元，3年平均數為30,226元，以31,000元採整數編列。 (二)預算數計算如下： (43,317+13,942+33,420)÷3=31,000元。</p> <p>四、實施進度： 自113年1月1日起至113年12月31日止陸續辦理。</p> <p>五、完成方法： 收入時填具繳款書，如數解繳市庫。</p> <p>六、預期成果： 杜絕採購案承辦廠商未依採購契約履行之情事，以利業務順利推行。</p>				

臺北市稅捐稽徵處

歲入項目說明提要與預算明細表

經常門

中華民國113年度

單位：新臺幣元

	科目名稱及編號	單位	數量	單價	預算數	說明及收入依據
賠償收入——一般賠償收入	合計				31,000	
	04040910301 一般賠償收入	年	1	31,000	31,000	各項採購案違約罰款收入等。 收入依據：政府採購法及其他有關規定。

賠償收入——一般賠償收入

臺北市稅捐稽徵處

歲入項目說明提要與預算明細表

經常門

中華民國113年度

單位：新臺幣元

	來源別子目及細目與編號	05040910303 使用規費收入-資料使用費	承辦單位	稅務管理科	預算金額	700,000元	
使用規費收入—資料使用費	<p>一、項目內容：債權人申請查調債務人財產、所得資料，與納稅義務人申請閱覽課稅資料或查閱卷宗之查閱收入等。</p> <p>二、法令依據：財政部98.10.29臺財稅字第09804566570號令。</p> <p>三、計算方法：(一)參照近3年決算數109年度802,981元、110年度594,215元、111年度718,234元，取平均數705,143元，以700,000元採整數編列。 (二)預算數計算如下： (802,981+594,215+718,234)÷3≐700,000元。</p> <p>四、實施進度：自113年1月1日起至113年12月31日止陸續辦理。</p> <p>五、完成方法：債權人及納稅義務人申請並繳納後，填具市庫送款憑單繳納市庫。</p> <p>六、預期成果：充裕市庫收入，支援市政建設。</p>						使用規費收入—資料使用費
歲入項目說明							

臺北市稅捐稽徵處

歲入項目說明提要與預算明細表

經常門

中華民國113年度

單位：新臺幣元

	科目名稱及編號	單位	數量	單價	預算數	說明及收入依據
使用規費收入—資料使用費	合計				700,000	
	05040910303 資料使用費	年	1	700,000	700,000	債權人申請查調債務人財產、所得資料，與納稅義務人申請閱覽課稅資料或查閱卷宗之收入。參照近3年決算數109年度802,981元、110年度594,215元、111年度718,234元，取平均數705,143元，以700,000元採整數編列。 收入依據：財政部98.10.29臺財稅字第09804566570號令。

臺北市稅捐稽徵處

歲入項目說明提要與預算明細表

經常門

中華民國113年度

單位：新臺幣元

	來源別子目及 細目與編號	承辦單位	預算金額	
使用規費收入—場地設施使用費	05040910306 使用規費收入-場地設施使用費	秘書室	221,000元	使用規費收入—場地設施使用費
歲入項目說明	<p>一、項目內容： 員工停車費收入。</p> <p>二、法令依據： 規費法、臺北市政府所屬各機關場地使用管理辦法、臺北市稅捐稽徵處停車場收費基準。</p> <p>三、計算方法： (一)依109至111年度決算數分別為207,505元、226,590元及227,829元，3年平均數為220,641元，以221,000元採整數編列。 (二)預算數計算如下： (207,505+226,590+227,829)÷3=221,000元。</p> <p>四、實施進度： 自113年1月1日起至113年12月31日止陸續辦理。</p> <p>五、完成方法： 收入時如數解繳市庫。</p> <p>六、預期成果： 充裕市庫收入，支援市政建設。</p>			

臺北市稅捐稽徵處

歲入項目說明提要與預算明細表

經常門

中華民國113年度

單位：新臺幣元

	科目名稱及編號	單位	數量	單價	預算數	說明及收入依據
使用規費收入—場地設施使用費	合計				221,000	
	05040910306 場地設施使用費	年	1	221,000	221,000	員工停車費收入。 收入依據：規費法、臺北市 政府所屬各機關場地使用管 理辦法、臺北市稅捐稽徵處 停車場收費基準。

使用規費收入—場地設施使用費

臺北市稅捐稽徵處

歲入項目說明提要與預算明細表

經常門

中華民國113年度

單位：新臺幣元

	來源別子目及 細目與編號	承辦單位	秘書室、稅務管理 科	預算金額	
財產孳息—利息收入	07040910101 財產孳息-利息收入			7,000元	財產孳息—利息收入
歲入項目說明	<p>一、項目內容： 經管台北富邦銀行及郵局專戶存款利息等收入。</p> <p>二、法令依據： 臺北市政府委託台北富邦商業銀行股份有限公司代理臺北市市庫契約、臺北市稅捐稽徵處委託中華郵政股份有限公司臺北郵局媒體轉帳代付款契約。</p> <p>三、計算方法： (一)依109至111年度決算數扣除特殊因素後分別為2,384元、1,816元及28,235元，3年平均數為10,812元，另又因利息收入屬不確定性收入，依前數額70%預估本年度預算數為7,000元。 (二)預算數計算如下： $(2,384+1,816+28,235) \div 3 \times 70\% = 7,000$元。</p> <p>四、實施進度： 自113年1月1日起至113年12月31日止陸續辦理。</p> <p>五、完成方法： 收入時如數解繳市庫。</p> <p>六、預期成果： 充裕市庫收入，支援市政建設。</p>				

臺北市稅捐稽徵處

歲入項目說明提要與預算明細表

經常門

中華民國113年度

單位：新臺幣元

	科目名稱及編號	單位	數量	單價	預算數	說明及收入依據
財產孳息—利息收入	合計				7,000	
	07040910101 利息收入	年	1	7,000	7,000	經管台北富邦銀行及郵局專戶存款利息等收入(新增)。收入依據：臺北市政府委託台北富邦商業銀行股份有限公司代理臺北市市庫契約、臺北市稅捐稽徵處委託中華郵政股份有限公司臺北郵局媒體轉帳代付款契約。

財產孳息—利息收入

臺北市稅捐稽徵處

歲入項目說明提要與預算明細表

經常門

中華民國113年度

單位：新臺幣元

	來源別子目及細目與編號	承辦單位	預算金額
財產孳息—租金收入	07040910103 財產孳息-租金收入	秘書室	7,395,000元
歲入項目說明	<p>一、項目內容：民眾使用本市市有土地之租金收入、財政部臺北國稅局使用本市房舍之租金收入、民營電信業者使用本市房地設置行動電話基地臺使用費收入等。</p> <p>二、法令依據：臺北市市有財產管理自治條例、臺北市市有非公用土地出租租金計收基準、臺北市市有公用房地提供使用辦法。</p> <p>三、計算方法：(一)民眾使用本市市有土地之租金收入，計算方式如下： $土地申報地價 \times 預估地價調整率 \times 使用面積 \times 3\% = 地租。$ $125,000元 \times (1+2.5\%) \times 37.62平方公尺 \times 3\% \approx 145,000元。$ (二)財政部臺北國稅局使用本市房舍之租金收入，計算方式如下： 1.建物使用面積含公共設施。 2.建物評定價格為112年房屋評定現值。 3.土地地價等於土地面積乘111年每平方公尺土地申報地價\times預估地價調整率(1+2.5%)。 4.建物年使用費為建物評定價格\times10%，土地年使用費為土地地價\times3%。 5.總年使用費為建物年使用費+土地年使用費： $18,073,977元 \times 10\% + 121,124,894元 \times 3\% \approx 5,441,000元。$ (三)民營電信業者使用本市房地設置行動電話基地臺使用費收入，計算方式如下： 1.陽明山56,250元\times12月=675,000元。 2.總處31,500元\times3家\times12月=1,134,000元。 合計1,809,000元。</p> <p>四、實施進度：自113年1月1日起至113年12月31日止陸續辦理。</p> <p>五、完成方法：收入時如數解繳市庫。</p> <p>六、預期成果：充裕市庫收入，支援市政建設。</p>		

財產孳息—租金收入

臺北市稅捐稽徵處

歲入項目說明提要與預算明細表

經常門

中華民國113年度

單位：新臺幣元

	科目名稱及編號	單位	數量	單價	預算數	說明及收入依據
財產孳息—租金收入	合計				7,395,000	
	07040910103 租金收入	年	1	145,000	145,000	民眾使用本市市有土地之租金收入。 收入依據：臺北市市有財產管理自治條例、臺北市市有非公用土地出租租金計收基準。
		年	1	5,441,000	5,441,000	財政部臺北國稅局使用本市房舍之租金收入。 收入依據：臺北市市有財產管理自治條例、臺北市市有公用房地提供使用辦法。
		年	1	1,809,000	1,809,000	民營電信業者使用本市房地設置行動電話基地臺使用費收入。 收入依據：臺北市市有財產管理自治條例、臺北市市有公用房地提供使用辦法。

財產孳息—租金收入

臺北市稅捐稽徵處

歲入項目說明提要與預算明細表

經常門

中華民國113年度

單位：新臺幣元

廢舊物資售價 — 廢舊物資售價	來源別子目及 細目與編號	07040910501 廢舊物資售價-廢舊物資售價	承辦單位	秘書室	預算金額	61,000元
歲 入 項 目 說 明	一、項目內容：報廢冷氣機及印表機等變賣收入。 二、法令依據：臺北市市有財產管理自治條例及其他有關規定。 三、計算方法：(一)依109至111年度決算數扣除特殊因素後分別為86,885元、113,660元及61,250元，3年平均數為87,265元，另又因變賣屬不確定性收入，依前數額70%預估本年度預算數為61,000元。 (二)預算數計算如下： $(86,885+113,660+61,250) \div 3 \times 70\% = 61,000$ 元。 四、實施進度：自113年1月1日起至113年12月31日止陸續辦理。 五、完成方法：收入時如數解繳市庫。 六、預期成果：充裕市庫收入，支援市政建設。					
廢舊物資售價 — 廢舊物資售價						

臺北市稅捐稽徵處

歲入項目說明提要與預算明細表

經常門

中華民國113年度

單位：新臺幣元

科目名稱及編號	單位	數量	單價	預算數	說明及收入依據
合計				61,000	
07040910501 廢舊物資售價	年	1	61,000	61,000	報廢冷氣機及印表機等變賣收入。 收入依據：臺北市市有財產管理自治條例及其他有關規定。

廢舊物資售價－廢舊物資售價

廢舊物資售價－廢舊物資售價

臺北市稅捐稽徵處

歲入項目說明提要與預算明細表

經常門

中華民國113年度

單位：新臺幣元

雜項收入 — 其他雜項收入	來源別子目及 細目與編號	12040910210 雜項收入-其他雜項收入	承辦單位	稅務管理科、秘書 室	預算金額	1,670,000元	雜項收入 — 其他雜項收入
歲 入 項 目 說 明	<p>一、項目內容： 回收墊付欠稅執行案件郵資與執行費用、員工住宿公有宿舍扣繳房租津貼及宿舍管理費等收入。</p> <p>二、法令依據： 行政執行法、強制執行法及其他有關規定、全國軍公教員工待遇支給要點、臺北市政府所屬各機關學校職務宿舍設置管理要點。</p> <p>三、計算方法： 如明細表說明。</p> <p>四、實施進度： 自113年1月1日起至113年12月31日止陸續辦理。</p> <p>五、完成方法： 按月扣繳或收入時如數解繳市庫。</p> <p>六、預期成果： 充裕市庫收入，支援市政建設。</p>						

臺北市稅捐稽徵處

歲入項目說明提要與預算明細表

經常門

中華民國113年度

單位：新臺幣元

	科目名稱及編號	單位	數量	單價	預算數	說明及收入依據
雜項收入—其他雜項收入	合計				1,670,000	
	12040910210 其他雜項收入	年	1	1,408,000	1,408,000	欠稅案件移送法務部行政執行分署後稅捐稽徵處回收代墊之傳繳通知、扣押及收取命令等郵資及回收行政、民事執行事件參與分配執行費用。參照近3年決算數109年度1,633,555元、110年度1,288,077元及111年度1,304,430元，取平均數1,408,687元，以1,408,000元採整數編列。 收入依據：行政執行法、強制執行法及其他有關規定。
		年	1	103,000	103,000	員工住宿公有宿舍扣繳房租津貼收入，計算方式如下： (1)500元x4人x12月=24,000元。 (2)600元x11人x12月=79,000元。 合計約103,000元。 收入依據：全國軍公教員工待遇支給要點。
	年	1	159,000	159,000	員工住宿公有宿舍扣繳管理費收入，計算方式如下： (1)616元x1人x12月=7,392元。 (2)906元x1人x12月=10,872元。 (3)971元x3人x12月=34,956元。 (4)1,182元x2人x12月=28,368元。 (5)793元x3人x12月=28,548元。 (6)430元x2人x12月=10,320元。 (7)400元x2人x12月=9,600元。 (8)2,373元x1人x12月=28,944元。 合計約159,000元。 收入依據：臺北市政府所屬各機關學校職務宿舍設置管理要點。	

臺北市稅捐稽徵處

歲出計畫說明提要與各項費用明細表

中華民國113年度

單位：新臺幣元

一般行政 — 行政管理	業務計畫及工作計畫 名稱與編號	40040910101 一般行政-行政管理	承辦 單位	秘書室、會計室、人事 室、政風室、企劃服務科	預算 金額	865,252,000元	一般行政 — 行政管理
歲出計畫 說明	<p>一、計畫內容：</p> <p>1.一般業務：(1)依照年度施政計畫及相關法令規定，積極辦理各項行政管理事務性工作。(2)加強事務管理、現金出納管理、文書管理、財產管理及維護。</p> <p>2.會計業務：(1)依據相關法令辦理歲計、會計、統計事項。(2)辦理預算編製、預算執行之內部審核、單位會計、徵課會計、稅收統計、編製統計年報及公務統計報表審核報送等業務。</p> <p>3.人事業務：(1)健全機關組織及人力合理化，使人與事密切結合及積極推動各項人事業務，增進機關行政效能。(2)貫徹考績、獎懲公平、公正原則，強化公務紀律，積極推動在職訓練及進修，精進素質。(3)規劃推動各項員工活動，增進組織活力，強化人事資訊與完善資料，提升人事管理機制。</p> <p>4.政風業務：加強政風法令反貪宣導、積極查處貪瀆不法、落實預防措施、定期召開廉政會報、主動發掘廉能事蹟、貫徹各項保密規定、協調處理民眾陳情請願及偶發狀況。</p> <p>5.企劃服務業務：(1)規劃辦理各項為民服務等措施、教育訓練及採自行或委外辦理民眾滿意度調查。(2)設置全功能服務櫃檯妥善運用各機關相關資訊。(3)列管市府施政計畫、研究報告，推動工作簡化及擬定年度施政計畫，加強業務檢查，研究業務待改進部分。(4)辦理租稅教育與宣導。</p> <p>二、預期成果：</p> <p>1.一般業務：完成年度施政計畫、提升行政效率。2.會計業務：(1)擲節經常支出，積極核實執行資本支出，提高預算執行成效。(2)透過內部審核，強化內部控制機制，發揮財務管理功能。3.人事業務：促進人事革新，提振員工士氣，增進組織效益，達到機關目標。4.政風業務：增進員工法律常識，樹立廉能形象，落實政風預防措施，以杜絕貪瀆不法弊端。5.企劃服務業務：提升為民服務品質，建立稅務機關優質新形象，加強納稅服務工作，解答納稅義務人疑難問題，增進市民對納稅問題之了解，提高納稅意願。</p>						
	分支計畫及用途別科目	單位	數量	單價	預算數	說 明	
	合計				865,252,000	較上年度預算數845,079,000元，增加20,173,000元。	
	01人員維持費				808,707,000	較上年度預算數803,442,000元，增加5,265,000元。	
	1000 人事費				808,707,000		
	1015 法定編制人員待遇				511,839,010		
		年	1	511,839,010	511,839,010	職員786人薪津(詳人事費分析表)。	
	1025 技工及工友待遇				16,028,280		
		年	1	16,028,280	16,028,280	職工39人工資(詳人事費分析表)。	
	1030 獎金				119,588,494		
		年	1	53,734,951	53,734,951	依考績法規定核發之獎金。	
		年	1	65,853,543	65,853,543	依規定核發之年終工作獎金。	
	1035 其他給與				20,050,556		
		年	1	12,603,236	12,603,236	休假補助費。	
		人、月	459×12	630	3,470,040	員工上下班交通費。	

臺北市稅捐稽徵處

歲出計畫說明提要與各項費用明細表

中華民國113年度

單位：新臺幣元

分支計畫及用途別科目	單位	數量	單價	預算數	說明
一般行政—行政管理	人、月	82×12	1,008	991,872	員工上下班交通費。
	人、月	84×12	1,176	1,185,408	員工上下班交通費。
	人、月	125×12	1,200	1,800,000	員工上下班交通費。
	1040 加班費			27,828,802	
	年	1	9,752,387	9,752,387	本處員工辦理各項業務超時加班費。
	年	1	18,076,415	18,076,415	未休假出勤加班費。
	1045 退休退職給付			7,745,461	
	年	1	7,745,461	7,745,461	職工6人及駐衛警2人退休退職給付；駐衛警4人機關負擔公保養老給付超額年金。
	1050 退休離職儲金			51,842,754	
	年	1	47,763,240	47,763,240	提撥退撫基金。
1055 保險	年	1	4,079,514	4,079,514	提撥勞工退休準備金。
	年	1	33,528,900	33,528,900	職員及職工健保費。
	年	1	15,241,418	15,241,418	職員公保費。
	年	1	5,013,325	5,013,325	職工勞保費。
	02一般業務			50,200,000	較上年度預算數36,486,000元，增加13,714,000元。
2000 業務費			50,200,000		
2003 教育訓練費			16,000		
	人、年	4×1	4,000	16,000	防火管理人訓練費。
2006 水電費			11,723,064		
	年	1	550,000	550,000	總處、分處及倉庫水費。
	年	1	11,173,064	11,173,064	總處、分處及倉庫電費。
2009 通訊費			2,857,509		
	部、月	466×12	359	2,007,528	電話費。
	年	1	849,981	849,981	文書郵寄費用。
2021 其他業務租金				543,444	

臺北市稅捐稽徵處

歲出計畫說明提要與各項費用明細表

中華民國113年度

單位：新臺幣元

分支計畫及用途別科目	單位	數量	單價	預算數	說明
2024 稅捐及規費	年	1	543,444	543,444	駐法務部行政執行署臺北分署分攤辦公室租金。
				252,603	
	年	1	126,183	126,183	市有公用土地房屋應繳地價稅及房屋稅。
	年	1	78,610	78,610	公務車輛使用牌照稅(詳公務車輛明細表)。
	年	1	43,260	43,260	公務車輛燃料使用費(詳公務車輛明細表)。
2027 保險費	年	1	4,550	4,550	公務車輛檢驗費(詳公務車輛明細表)。
	年	1	35,907	35,907	公務車輛保險費(詳公務車輛明細表)。
2036 按日按件計資酬金				64,000	
	節	32	2,000	64,000	防護團、環境教育、職業安全衛生教育訓練及採購人員訓練等講師鐘點費。
2051 物品				5,839,731	
	支	206	300	61,800	滅火器換藥。
2054 一般事務費	年	1	23,000	23,000	省電照明設施耗材。
	年	1	365,456	365,456	公務車輛油料費(詳公務車輛明細表)。
	式	1	5,283,215	5,283,215	南門市場新大樓辦公室OA組件(含組裝及相關料件)(新增)。
	臺	4	9,690	38,760	除濕機(新增)。
	張	45	1,500	67,500	辦公椅(低背)。
	年	1	500,000	500,000	公文相關書表及卷夾。
	坪、月	8270×12	51	5,061,240	總處、分處、倉庫等清潔維持費(總處前棟1,849坪、總處後棟651坪、信義分處764坪、中山分處405坪、大安分處470坪、松山分處506坪、大同分處398坪、文山分處

一般行政—行政管理

一般行政—行政管理

臺北市稅捐稽徵處

歲出計畫說明提要與各項費用明細表

中華民國113年度

單位：新臺幣元

分支計畫及用途別科目	單位	數量	單價	預算數	說明
2063 房屋建築養護費	年	1	200,000	200,000	429坪、士林分處361坪、內湖分處239坪、北投分處273坪、南港分處251坪、萬華分處465坪、松江市場倉庫184坪、桂林路倉庫587坪、文山興隆倉庫286坪、西寧市場檔案室128坪、文林倉庫24坪)。
	月	12	14,653	175,836	總處、分處、倉庫消防設備保養、檢查及申報費。
	月	12	478,438	5,741,256	保全系統經費。
	臺、月、張	47x12x4400	0.6	1,488,960	各分處行政大樓公共費用分攤款。
	年	1	5,000	5,000	影印機使用費。
	人、月	784x12	360	3,386,880	各項業務、訓練逾時誤餐餐盒費用。
	人、月	2x12	120	2,880	統籌業務費，按職員每人每月360元編列。
	人、月	39x12	50	23,400	統籌業務費，按駐衛警每人每月120元編列。
	月	12	101,445	1,217,340	統籌業務費，按技工、工友、駕駛每人每月50元編列。
	月、輛	12x1	599	7,188	駐衛警保全服務。
	式	1	6,307,505	6,307,505	電動公務機車電池租賃費。
	年	1	17,106	17,106	總處及中正分處搬遷費用(新增)。
	年	1	178,994	178,994	鋼筋混凝土辦公廳2棟合計3,087平方公尺，其中大安分處1棟1,552平方公尺、萬華分處1棟1,535平方公尺，使用年限未達30年，按每棟100平方公尺以內年列8,553元，全年共計如列數。
年	1	178,994	178,994	鋼筋混凝土辦公廳2棟合計3,087平方公尺，其中大安分處1棟1,552平方公尺、萬華分處1棟1,535平方公尺，使用年限未達30年，按每棟超過100平方公尺部分每增加1平方公	

一般行政—行政管理

一般行政—行政管理

臺北市稅捐稽徵處

歲出計畫說明提要與各項費用明細表

中華民國113年度

單位：新臺幣元

分支計畫及用途別科目	單位	數量	單價	預算數	說明
一般行政—行政管理	年	1	179,620	179,620	尺增列62元，全年共計如列數。 鋼筋混凝土辦公廳14棟合計21,622平方公尺，其中總處前棟1棟6,112平方公尺、總處後棟1棟2,150平方公尺、中山分處1棟1,337平方公尺、松山分處1棟1,671平方公尺、大同分處1棟1,314平方公尺、文山分處1棟1,415平方公尺、士林分處1棟1,191平方公尺、內湖分處1棟789平方公尺、北投分處1棟901平方公尺、南港分處1棟828平方公尺、松江市場倉庫1棟608平方公尺、桂林路倉庫1棟1,940平方公尺、文山興隆倉庫1棟944平方公尺、西寧市場檔案室1棟422平方公尺，按每棟使用年限達30年以上者，每棟100平方公尺以內年列12,830元，全年共計如列數。
	年	1	1,880,646	1,880,646	鋼筋混凝土辦公廳14棟合計21,622平方公尺，其中總處前棟6,112平方公尺、總處後棟2,150平方公尺、中山分處1,337平方公尺、松山分處1,671平方公尺、大同分處1,314平方公尺、文山分處1,415平方公尺、士林分處1,191平方公尺、內湖分處789平方公尺、北投分處901平方公尺、南港分處828平方公尺、松江市場倉庫608平方公尺、桂林路倉庫1,940平方公尺、文山興隆倉庫944平方公尺、西寧市場檔案室422平方公尺，按每棟使用年限達30年以上者，每棟超過100平方公尺部分每增加1平方公尺增列93元，全年共計如列數。
	年	1	4,277	4,277	租用鋼筋混凝土辦公室1棟，駐法務部行政執行署臺北分署1棟104平方公尺，按每棟100平方公尺以內年列4,277元，全年共計如列數。
	年	1	124	124	租用鋼筋混凝土辦公室1棟，駐法務部行政執行署臺北分署1棟104平方公尺，按每棟超過100平方公尺部分，每增加1平方公尺增列31元，全年

臺北市稅捐稽徵處

歲出計畫說明提要與各項費用明細表

中華民國113年度

單位：新臺幣元

分支計畫及用途別科目	單位	數量	單價	預算數	說明
2066 車輛及辦公器具養護費	年	1	12,830	12,830	共計如列數。 鋼筋混凝土員工宿舍1棟合計54平方公尺，按每棟使用年限30年以上者，每棟100平方公尺以內年列12,830元，全年共計如列數。
	年	1	100,401	100,401	加強磚造員工宿舍7棟合計569平方公尺，其中松山區八德路三段158巷7弄22號47平方公尺、松山區八德路三段158巷7弄14號47平方公尺、松山區八德路三段158巷7弄12號47平方公尺、大同區重慶北路三段113巷28號49平方公尺、中山區松江路97巷14號122平方公尺、士林區至誠路一段305巷2弄15號184平方公尺、信義區富陽街64號73平方公尺，按每棟使用年限30年以上者，每棟100平方公尺以內年列14,343元，全年共計如列數。
	年	1	13,038	13,038	加強磚造員工宿舍超過100平方公尺部分共2棟合計306平方公尺，其中中山區松江路97巷14號122平方公尺、士林區至誠路一段305巷2弄15號184平方公尺，按每棟使用年限30年以上者，每棟超過100平方公尺部分每增加1平方公尺增列123元，全年共計如列數。
	年	1	14,343	14,343	加強磚造辦公廳文林倉庫1棟78平方公尺，按每棟使用年限達30年以上者，每棟100平方公尺以內年列14,343元，全年共計如列數。
	年	1	410,000	410,000	辦公器具及電話交換機養護費。
2069 設施及機械設備養護費	年	1	358,700	358,700	公務車輛養護費(詳公務車輛明細表)。
	年	1	644,938	644,938	總處及分處冷氣機及空調系統養護費。

一般行政—行政管理

一般行政—行政管理

臺北市稅捐稽徵處

歲出計畫說明提要與各項費用明細表

中華民國113年度

單位：新臺幣元

分支計畫及用途別科目	單位	數量	單價	預算數	說明
一般行政—行政管理	年	1	400,000	400,000	水電設備養護費。
	部、月	1×12	3,150	37,800	電梯養護費。
	年	1	99,540	99,540	使用牌照稅車輛自動辨識查核系統養護費。
	年	1	174,640	174,640	飲水機更換濾心、檢驗水質及養護費。
	2072 國內旅費			20,150	
	人、天	13×1	1,550	20,150	洽辦公務旅費。
	2084 短程車資			23,110	
	年	1	23,110	23,110	各項業務短程洽公交通費。
	2093 特別費			180,000	
	月	12	15,000	180,000	處長特別費。
05會計業務			69,000	較上年度預算數70,000元，減少1,000元。	
2000 業務費			69,000		
2051 物品			32,800		
年	1	32,800	32,800	會計事務用品。	
2054 一般事務費			35,000		
本	170	200	34,000	預算書等印製費。	
年	1	1,000	1,000	辦理會計業務逾時誤餐餐盒費用。	
2084 短程車資			1,200		
年	1	1,200	1,200	辦理會計業務短程洽公交通費。	
06人事業務			2,889,000	較上年度預算數2,012,000元，增加877,000元。	
2000 業務費			2,889,000		
2036 按日按件計資酬金			24,000		
節	12	2,000	24,000	知性時間及性別教育等外聘講師鐘點費。	
2054 一般事務費			2,863,000		
年	1	90,000	90,000	參加中央、本府及本處等機	

臺北市稅捐稽徵處

歲出計畫說明提要與各項費用明細表

中華民國113年度

單位：新臺幣元

	分支計畫及用途別科目	單位	數量	單價	預算數	說明
一般行政—行政管理						關所舉辦之各類活動經費。
		年	1	52,800	52,800	人事業務相關表件及服務證等製作費。
		人、年	830×1	3,000	2,490,000	文康活動費。
		年	1	8,700	8,700	辦理人事業務逾時誤餐餐盒費用。
		人、年	20×1	5,000	100,000	退休人員退休紀念品。
		人、年	27×1	4,500	121,500	職工、駐衛警、約聘僱人員健康檢查補助費。
	2084 短程車資				2,000	
		年	1	2,000	2,000	辦理人事業務短程洽公共交通費。
	07政風業務					95,000 較上年度預算數97,000元，減少2,000元。
	2000 業務費					95,000
	2036 按日按件計資酬金					24,000
		節	12	2,000	24,000	法紀宣導等外聘講師鐘點費。
	2054 一般事務費					71,000
		年	1	64,300	64,300	政風宣導相關活動獎品、印刷品費用等。
		年	1	6,700	6,700	辦理政風業務逾時誤餐餐盒費用。
09企劃服務業務					3,292,000 較上年度預算數2,972,000元，增加320,000元。	
2000 業務費					3,292,000	
2009 通訊費					50,000	
	年	1	50,000	50,000	各縣市稅捐機關智慧型網路全功能免付費服務電話電信費分攤款。	
2027 保險費					22,500	
	人	150	150	22,500	志工保險費。	
2036 按日按件計資酬金					72,500	

臺北市稅捐稽徵處

歲出計畫說明提要與各項費用明細表

中華民國113年度

單位：新臺幣元

分支計畫及用途別科目	單位	數量	單價	預算數	說明
2039 委辦費	人次	9	2,500	22,500	民意調查審查會議外聘委員出席費。
	節	25	2,000	50,000	為民服務、文書、全功能服務櫃檯法令及實務解析等講師鐘點費。
2051 物品	式	1	260,000	260,000	委外辦理為民服務電話、租稅宣導活動、租稅教育問卷調查等滿意度調查趨勢分析。
	年	1	70,000	70,000	訂購中華民國租稅制度與法規及財稅研究等相關財稅書籍等。
2054 一般事務費	年	1	228,880	228,880	訂購稅法輯要等財稅工具書。
	年	1	22,470	22,470	公務資料整理卷夾及彩色隔頁紙等公務用文具。
2072 國內旅費	人次	7,884	150	1,182,600	志工餐點及交通補助。
	年	1	961,000	961,000	文宣資料編印等相關費用。
2072 國內旅費	次	25	2,000	50,000	召開各項稽徵業務檢討及專案列管會議等相關費用。
	年	1	87,000	87,000	稅務文宣、電子書及網站圖文等製作及翻譯相關費用。
2072 國內旅費	年	1	257,150	257,150	辦理租稅教育與宣導業務。
	人、天	18×1	1,550	27,900	因公赴國內地區出差旅費。

一般行政—行政管理

一般行政—行政管理

臺北市稅捐稽徵處

歲出計畫說明提要與各項費用明細表

中華民國113年度

單位：新臺幣元

稅捐稽徵業務—電子資料處理	業務計畫及工作計畫名稱與編號	40040910405 稅捐稽徵業務-電子資料處理	承辦單位	資訊室	預算金額	32,277,000元	稅捐稽徵業務—電子資料處理
歲出計畫說明	<p>一、計畫內容：</p> <ol style="list-style-type: none"> 1.達成稽徵業務、人事等行政管理業務全面自動化，以達無紙化目標。 2.配合財政部「服務型智慧政府2.0推動計畫—地方稅智慧服務案」辦理地方稅網路申報作業。 3.提升網際網路資訊服務網功能，配合行政院加強資通安全及建立網路無障礙空間。 4.依照資通安全責任等級分級辦法規定，加強本處資安防護深度，完成資安及個資國際標準驗證作業。 5.購置資訊軟、硬體相關設備，並汰換老舊設備，提升為民服務品質。 6.配合財政部「賦稅再造地方稅建置延續維護委外服務案」辦理各系統新增修撰會議。 <p>二、預期成果：</p> <ol style="list-style-type: none"> 1.持續推動電腦e化及無紙化作業目標，以提升各項稽徵業務及行政管理效率。 2.整合各稅查詢多功能服務櫃檯作業，使為民服務工作求新求變、精益求精。 3.建立完整資訊安全制度及個資保護管理制度，課稅資料不外洩，保障民眾權益。 						
	分支計畫及用途別科目	單位	數量	單價	預算數	說 明	
	合計				32,277,000	較上年度預算數33,150,000元，減少873,000元。	
	08資訊業務				32,277,000	較上年度預算數33,150,000元，減少873,000元。	
	2000 業務費				24,213,000		
	2009 通訊費				4,851,918		
		年	1	117,096	117,096	各分處及駐外點單位網際網路備援通訊費。	
		年	1	86,304	86,304	與地政局及臺北市區監理所資料傳輸專線通訊費。	
		年	1	200,000	200,000	與本市各地政事務所資料傳輸專線通訊費。	
		年	1	1,725,061	1,725,061	地方稅專線通訊費(財政資訊中心、各分處及外駐據點)。	
		年	1	2,701,992	2,701,992	財政部賦稅再造案專線通訊費(總處、各分處及外駐據點連線財政資訊中心)。	
		年	1	21,465	21,465	車牌辨識及多元溝通管道系統資料傳輸通訊費。	

臺北市稅捐稽徵處

歲出計畫說明提要與各項費用明細表

中華民國113年度

單位：新臺幣元

分支計畫及用途別科目	單位	數量	單價	預算數	說 明
2018 資訊服務費	年	1	134,514	134,514	地方稅務系統維護費用。
	年	1	2,335,000	2,335,000	資訊安全與個資管理制度服務費用。
	年	1	612,470	612,470	資訊安全監控作業服務(SOC)。
	年	1	534,360	534,360	資訊安全防護系統維護費及相關費用。
	年	1	4,000,000	4,000,000	電腦主機、伺服器及電腦周邊設備等維護費。
	年	1	435,200	435,200	資料庫維護費。
	年	1	1,772,295	1,772,295	網路駭侵主動威脅防禦及資料外洩預防系統更新費用。
	年	1	175,800	175,800	網路封包加解密系統維護更新費用。
	年	1	5,112,138	5,112,138	地方稅建置委外服務案各稽徵機關分攤費。
	年	1	836,085	836,085	服務型智慧政府2.0推動計畫—地方稅智慧線上服務委外服務案各稽徵機關分攤費。
	年	1	56,781	56,781	購置套裝軟體。
2036 按日按件計資酬金	人次	8	2,500	20,000	採購評選外聘委員出席費。
	節	15	2,000	30,000	各稅系統稽徵實務講習講師鐘點費。
2051 物品	年	1	3,115,642	3,115,642	個人電腦之周邊耗材。
	年	1	128,497	128,497	各種電腦報表、清單等。
	年	1	46,800	46,800	電腦圖書費。
2072 國內旅費	人、天	10x1	1,550	15,500	因公赴國內地區出差旅費。
3000 設備及投資				3,937,648	

稅捐稽徵業務—電子資料處理

稅捐稽徵業務—電子資料處理

臺北市稅捐稽徵處

歲出計畫說明提要與各項費用明細表

中華民國113年度

單位：新臺幣元

分支計畫及用途別科目	單位	數量	單價	預算數	說明
3030 資訊軟硬體設備費				3,937,648	
	臺	13	67,697	880,061	汰換掃描器。
	年	1	617	617	配合預算編列至千元，增列進位數617元。
	臺	4	177,000	708,000	汰換伺服器。
	年	1	2,348,970	2,348,970	購置套裝軟體。
				885,600	01-109年個人電腦租賃費 本項係109-114年度連續性計畫，總經費經議會審定為3,099,600元(不含109及110年度已編列2,117,120元)，除以前年度已編列1,771,200元外，本年度編列885,600元，餘442,800元編列於以後年度，其各年度資金需求詳如後附分年資金需求表。
3000 設備及投資				885,600	
3030 資訊軟硬體設備費				885,600	
	年	1	885,600	885,600	本年度所需電腦租賃費。
				413,952	02-110年個人電腦租賃費 本項係110-115年度連續性計畫，總經費經議會審定為1,872,794元(不含110年度已編列591,360元)，除以前年度已編列827,904元外，本年度編列413,952元，餘630,938元編列於以後年度，其各年度資金需求詳如後附分年資金需求表。
3000 設備及投資				413,952	
3030 資訊軟硬體設備費				413,952	
	年	1	413,952	413,952	本年度所需電腦租賃費。
				1,168,800	03-111年個人電腦租賃費 本項係111-116年度連續性計畫，總經費經議會審定為6,703,200元，除以前年度已編列2,368,320元外，本年度編列1,168,800元，餘3,166,080元編列於以後年度，其各年度資金需求詳如後附分年資金需求表。

稅捐稽徵業務—電子資料處理

稅捐稽徵業務—電子資料處理

臺北市稅捐稽徵處

歲出計畫說明提要與各項費用明細表

中華民國113年度

單位：新臺幣元

分支計畫及用途別科目	單位	數量	單價	預算數	說明
3000 設備及投資				1,168,800	
3030 資訊軟硬體設備費				1,168,800	
	年	1	1,168,800	1,168,800	本年度所需電腦租賃費。
				1,059,000	04-112年個人電腦租賃費 本項係112-117年度連續性計畫，總經費經議會審定為5,985,000元，除以前年度已編列1,071,000元外，本年度編列1,059,000元，餘3,855,000元編列於以後年度，其各年度資金需求詳如後附分年資金需求表。
3000 設備及投資				1,059,000	
3030 資訊軟硬體設備費				1,059,000	
	年	1	1,059,000	1,059,000	本年度所需電腦租賃費。
				599,000	05-113年個人電腦租賃費 本項係113-118年度連續性計畫，總經費3,351,600元，本年度編列599,000元，餘2,752,600元編列於以後年度，其各年度資金需求詳如後附分年資金需求表。
3000 設備及投資				599,000	
3030 資訊軟硬體設備費				599,000	
	年	1	599,000	599,000	本年度所需電腦租賃費。
				3,351,600	總工程費(或總經費)明細如下:
	臺	100	33,516	3,351,600	桌上型電腦(含筆電)租賃費。

稅捐稽徵業務—電子資料處理

稅捐稽徵業務—電子資料處理

臺北市稅捐稽徵處

歲出計畫說明提要與各項費用明細表

中華民國113年度

單位：新臺幣元

稅捐稽徵業務—稅捐稽徵	業務計畫及工作計畫名稱與編號	40040910406 稅捐稽徵業務-稅捐稽徵	承辦單位	財產稅科、機會稅科、稅務管理科、法務科	預算金額	75,790,000元	稅捐稽徵業務—稅捐稽徵
	歲出計畫說明	<p>一、計畫內容：</p> <p>1.財產稅稽徵業務：辦理地價稅、土地增值稅、房屋稅及契稅稽徵工作與清理管制等作業，以充裕稅收。</p> <p>2.機會稅稽徵業務：辦理印花稅稽徵及檢查作業、娛樂稅稽徵及稅籍清理作業與使用牌照稅稽徵及違章車輛清理作業，並加強繳款書送達作業。</p> <p>3.稅務管理業務：</p> <p>(1)清理以前年度欠稅、罰鍰及辦理稅捐保全，並配合行政執行分署強制執行，以維租稅公平。</p> <p>(2)推動多元化繳稅作業，便利民眾繳納稅款，輔導納稅人退稅直撥轉帳，主動辦理退稅服務。</p> <p>4.違章及行政救濟業務：辦理選案查核、審理違章裁罰案件、行政救濟審理答辯作業，並受理檢舉逃漏稅案件，核發檢舉人罰鍰獎金分配。</p> <p>二、預期成果：</p> <p>1.財產稅稽徵業務：提升地價稅、土地增值稅、房屋稅及契稅稽徵效益核實課稅，以期達成歲入預算目標。</p> <p>2.機會稅稽徵業務：提升印花稅、娛樂稅及使用牌照稅稽徵效益核實課稅，以期達成歲入預算目標。</p> <p>3.稅務管理業務：提升欠稅清理成效，以遏止欠稅風氣，維護租稅公平；提供更便捷之繳稅及退稅作業服務。</p> <p>4.違章及行政救濟業務：查緝漏稅，審理違章及行政救濟案件，健全稅制及維護納稅人權益。</p>					
分支計畫及用途別科目		單位	數量	單價	預算數	說明	
合計					75,790,000	較上年度預算數76,300,000元，減少510,000元。	
01財產稅稽徵業務					28,806,000	較上年度預算數28,967,000元，減少161,000元。	
2000 業務費					28,806,000		
2009 通訊費					18,661,284		
		年	1	18,661,284	18,661,284	財產稅繳款書、核定稅額通知書等郵資。	
2024 稅捐及規費					575,450		
		年	1	575,450	575,450	申請現場指界及土地登記謄本等規費。	
2033 臨時人員酬金					2,373,420		
		人、年	5×1	474,684	2,373,420	臨時人員協助辦理土地增值稅、契稅網路申報收件及完稅業務等工資。	
2036 按日按件計資酬金					82,000		
		節	41	2,000	82,000	財產稅稽徵實務講習講師鐘點費。	
2051 物品					111,150		

臺北市稅捐稽徵處

歲出計畫說明提要與各項費用明細表

中華民國113年度

單位：新臺幣元

	分支計畫及用途別科目	單位	數量	單價	預算數	說明		
稅捐稽徵業務—稅捐稽徵	2054 一般事務費	年	1	111,150	111,150	財產稅開徵用文具等。	稅捐稽徵業務—稅捐稽徵	
					6,882,748			
		年	1	791,318	791,318	財產稅稽徵各類書表印製費。		
		年	1	102,300	102,300	辦理財產稅稽徵實務講習或召開會議逾時誤餐餐盒費用。		
		年	1	60,000	60,000	辦理財產稅清查作業向台電等機關索取資料之資料處理費用。		
	2072 國內旅費	年	1	5,929,130	5,929,130	財產稅繳款書、核定稅額通知書等委外處理費。		
		人、天	52x1	1,550	80,600	參加會議等差旅費。		
	2084 短程車資					80,600		
		年	1	39,348	39,348	辦理財產稅稽徵業務短程洽公共交通費。		
	02機會稅稽徵業務					22,188,000		較上年度預算數22,307,000元，減少119,000元。
	2000 業務費					20,388,000		
	2009 通訊費					6,864,000		
		年	1	6,864,000	6,864,000	機會稅查定及催徵繳款書等郵資。		
	2036 按日按件計資酬金					12,000		
		節	6	2,000	12,000	機會稅稽徵實務講習講師鐘點費。		
	2051 物品					9,000		
		年	1	9,000	9,000	機會稅開徵用文具、橡皮章等。		
	2054 一般事務費					13,494,000		
年		1	660,000	660,000	印花稅票印製費。			
年		1	10,789,000	10,789,000	委託金融機構代銷印花稅票、印花稅彙總繳納單位代扣繳印花稅之手續費。			

臺北市稅捐稽徵處

歲出計畫說明提要與各項費用明細表

中華民國113年度

單位：新臺幣元

	分支計畫及用途別科目	單位	數量	單價	預算數	說明	
稅捐稽徵業務—稅捐稽徵		年	1	10,000	10,000	機會稅稽徵各類書表印製費。	稅捐稽徵業務—稅捐稽徵
		年	1	1,000	1,000	辦理機會稅稽徵業務逾時誤餐餐盒費用。	
		年	1	2,034,000	2,034,000	機會稅繳款書、核定稅額通知書等委外處理費。	
	2072 國內旅費				6,200		
		人、天	4x1	1,550	6,200	參加會議等差旅費。	
	2084 短程車資				2,800		
		年	1	2,800	2,800	辦理機會稅稽徵業務短程洽公交通費。	
	4000 獎補助費				1,800,000		
	4085 獎勵及慰問				1,800,000		
		年	1	1,800,000	1,800,000	依娛樂稅法第11條規定，代徵人依法代徵並如期繳納稅款者，應給予1%之獎勵金。	
	03稅務管理業務				24,389,000	較上年度預算數24,616,000元，減少227,000元。	
	2000 業務費				24,389,000		
	2009 通訊費				12,831,466		
		年	1	10,781,466	10,781,466	執行命令、清理欠稅、退稅支票等郵資費。	
		年	1	2,050,000	2,050,000	郵寄長期約定轉帳納稅預留存款通知、繳稅證明及ATM、晶片金融卡、活期儲蓄存款、信用卡等繳稅方式之繳稅證明郵資。	
2024 稅捐及規費				70,000			
	年	1	70,000	70,000	申請戶籍謄本費及地政規費等。		
2036 按日按件計資酬金				24,000			
	節	12	2,000	24,000	清理欠稅稽徵實務講習講師鐘點費。		
2051 物品				349,000			
	年	1	349,000	349,000	列印繳款書、欠稅移送書、人民申請案件及多功能櫃台		

臺北市稅捐稽徵處

歲出計畫說明提要與各項費用明細表

中華民國113年度

單位：新臺幣元

	分支計畫及用途別科目	單位	數量	單價	預算數	說明
稅捐稽徵業務—稅捐稽徵	2054 一般事務費				11,089,034	辦理案件等業務用紙張。
		年	1	81,000	81,000	聲請民事執行及配合行政執行等之執行費用。
		年	1	240,000	240,000	各稅開徵、繳款書公示送達及配合強制執行等公告費。
		年	1	274,971	274,971	查詢欠稅人存款及執行股票等相關費用。
		年	1	1,000	1,000	辦理稅務管理業務逾時誤餐餐盒費用。
		年	1	8,988,953	8,988,953	各項繳稅管道及退稅手續費。
		年	1	403,000	403,000	稅務管理各類書表印製費。
		年	1	140,000	140,000	執行欠稅不動產鑑價等費用。
		年	1	34,560	34,560	悠遊卡清分費。
		年	1	925,550	925,550	各稅轉帳繳納通知書、證明書、未兌領繳款書等委外處理費。
	2072 國內旅費	人、天	10×1	1,550	15,500	因公赴國內地區出差旅費。
	2084 短程車資	年	1	10,000	10,000	辦理稅務管理業務短程洽公交通費。
	04 違章及行政救濟業務				407,000	較上年度預算數410,000元，減少3,000元。
	2000 業務費				207,000	
	2036 按日按件計資酬金	人次	12	2,500	30,000	復查委員出席費。
		節	12	2,000	24,000	違章審理及行政救濟查核實務講師鐘點費。
	2051 物品	年	1	14,500	14,500	專業相關書籍費等。

稅捐稽徵業務—稅捐稽徵

臺北市稅捐稽徵處

歲出計畫說明提要與各項費用明細表

中華民國113年度

單位：新臺幣元

分支計畫及用途別科目	單位	數量	單價	預算數	說明
2054 一般事務費	年	1	24,000	24,000	網路查詢等費用。
	年	1	40,325	40,325	業務講習、會議等相關費用。
	年	1	25,000	25,000	違章及行政救濟業務各類書表印製費。
	年	1	9,300	9,300	辦理行政救濟業務逾時誤餐餐盒費用。
2072 國內旅費	人、天	16x1		24,800	
			1,550	24,800	參加違章及行政救濟業務等差旅費。
2084 短程車資	年	1		15,075	
			15,075	15,075	辦理行政救濟業務短程洽公交通費。
4000 獎補助費				200,000	
4085 獎勵及慰問	年	1	200,000	200,000	依財務罰鍰處理暫行條例及財務罰鍰給獎分配辦法提撥舉發人獎金。

稅捐稽徵業務—稅捐稽徵

稅捐稽徵業務—稅捐稽徵

臺北市稅捐稽徵處

歲出計畫說明提要與各項費用明細表

中華民國113年度

單位：新臺幣元

一般建築及設備—土地購置	業務計畫及工作計畫名稱與編號	40040919001 一般建築及設備-土地購置	承辦單位	稅務管理科	預算金額	1,000元	一般建築及設備—土地購置
歲出計畫說明	<p>一、計畫內容： 為確保租稅債權，減少欠稅因逾執行期間而註銷，承受經多次拍賣無人應買之納稅義務人土地。</p> <p>二、預期成果： 減少欠稅因逾執行期間而註銷，以確保租稅債權。</p>						
	分支計畫及用途別科目	單位	數量	單價	預算數	說 明	
	合計				1,000	較上年度預算數1,000元，無增減。	
	01 土地購置				1,000	較上年度預算數1,000元，無增減。	
	3000 設備及投資				1,000		
	3005 土地	式	1	1,000	1,000	承受欠稅納稅義務人之土地。	

臺北市稅捐稽徵處

歲出計畫說明提要與各項費用明細表

中華民國113年度

單位：新臺幣元

一般建築及設備—營建工程	業務計畫及工作計畫名稱與編號	40040919002 一般建築及設備-營建工程	承辦單位	秘書室、稅務管理科	預算金額	25,366,000元	一般建築及設備—營建工程
歲出計畫說明	<p>一、計畫內容：</p> <ol style="list-style-type: none"> 1.大安區行政中心外牆全面整修工程分攤款。 2.內湖區行政中心頂樓及樓梯間改善工程分攤款。 3.內湖行政大樓空調系統維護工程分攤款。 4.萬華區行政中心外牆修繕工程分攤款。 5.新設電腦機房及光纖網路工程。 6.職務宿舍修繕工程。 7.為確保租稅債權，減少欠稅因逾執行期間而註銷，承受經多次拍賣無人應買之納稅義務人建物。 <p>二、預期成果： 提供洽公民眾及同仁優質、安全之辦公環境。</p>						
	分支計畫及用途別科目	單位	數量	單價	預算數	說 明	
	合計				25,366,000	較上年度預算數32,385,000元，減少7,019,000元。	
	04配合各行政中心工程				2,859,000	較上年度預算數7,105,000元，減少4,246,000元。	
	3000 設備及投資				237,000	01大安區行政中心外牆全面整修工程分攤款 本工程為113-114年度連續性工程，總工程費49,486,000元，本工程由臺北市大安區公所主辦，本處為參辦機關，應分攤比率15.01%，應分攤金額7,428,000元，本年度編列237,000元，餘7,191,000元編列於以後年度，其各年度資金需求詳如後附分年資金需求表。	
	3010 房屋建築及設備費				237,000		
		式	1	227,265	227,265	本年度所需委託技術服務費分攤款。	
		式	1	9,735	9,735	本年度所需工程管理費分攤款。	
					7,428,000	總工程費(或總經費)明細如	

臺北市稅捐稽徵處

歲出計畫說明提要與各項費用明細表

中華民國113年度

單位：新臺幣元

分支計畫及用途別科目	單位	數量	單價	預算數	說明	
一般建築及設備—營建工程					下：	
		式	1	6,783,183	6,783,183	施工費。
		式	1	473,468	473,468	委託技術服務費。
		式	1	171,349	171,349	工程管理費。
	3000 設備及投資				240,000	02內湖區行政中心頂樓及樓梯間改善工程分攤款
	3010 房屋建築及設備費				240,000	
		式	1	220,000	220,000	施工費分攤款。
		式	1	16,000	16,000	委託技術服務費分攤款。
		式	1	4,000	4,000	工程管理費分攤款。
	3000 設備及投資				102,000	03內湖行政大樓空調系統維護工程分攤款
	3010 房屋建築及設備費				102,000	
		式	1	102,000	102,000	施工費分攤款。
	3000 設備及投資				2,280,000	04萬華區行政中心外牆修繕工程分攤款
	3010 房屋建築及設備費				2,280,000	
		式	1	2,066,239	2,066,239	施工費分攤款。
	式	1	152,000	152,000	委託技術服務費分攤款。	
	式	1	61,761	61,761	工程管理費分攤款。	
05辦公環境整修工程				22,506,000	較上年度預算數0元，增加22,506,000元。	
				21,229,000	01新設電腦機房及光纖網路工程	
3000 設備及投資				21,229,000		

臺北市稅捐稽徵處

歲出計畫說明提要與各項費用明細表

中華民國113年度

單位：新臺幣元

分支計畫及用途別科目	單位	數量	單價	預算數	說明
3010 房屋建築及設備費				21,229,000	
	式	1	21,229,000	21,229,000	施工費。
				1,277,000	02職務宿舍修繕工程
3000 設備及投資				1,277,000	
3010 房屋建築及設備費				1,277,000	
	式	1	1,180,563	1,180,563	施工費。
	式	1	96,437	96,437	委託技術服務費。
06房屋購置				1,000	較上年度預算數1,000元，無增減。
3000 設備及投資				1,000	
3010 房屋建築及設備費				1,000	
	式	1	1,000	1,000	承受欠稅納稅義務人之建物。

一般建築及設備—營建工程

一般建築及設備—營建工程

臺北市稅捐稽徵處

歲出計畫說明提要與各項費用明細表

中華民國113年度

單位：新臺幣元

一般建築及設備—其他設備	業務計畫及工作計畫名稱與編號	40040919004 一般建築及設備-其他設備	承辦單位	秘書室	預算金額	641,000元	一般建築及設備—其他設備
歲出計畫說明	<p>一、計畫內容：</p> <ol style="list-style-type: none"> 1.南港區行政中心電梯汰換主鋼索分攤款。 2.汰換大安區行政中心昇降設備(4臺)主鋼索分攤款。 3.萬華區行政中心新購外牆燈具(含安裝)分攤款。 4.新購投影設備套組。 5.新購公務用電視。 6.汰換數位相機。 <p>二、預期成果： 提升工作效率，加強便民服務。</p>						
	分支計畫及用途別科目	單位	數量	單價	預算數	說 明	
	合計				641,000	較上年度預算數1,037,000元，減少396,000元。	
	04其他設備				641,000	較上年度預算數1,037,000元，減少396,000元。	
	3000 設備及投資				232,000		
	3035 雜項設備費				232,000		
		臺	5	14,000	70,000	汰換數位相機。	
		式	1	85,140	85,140	新購投影設備套組。	
		臺	1	76,410	76,410	新購公務用電視。	
		年	1	450	450	配合預算編列至千元，增列進位數450元。	
					34,000	01南港區行政中心電梯汰換主鋼索分攤款	
	3000 設備及投資				34,000		
	3020 機械設備費				34,000		
		式	1	34,000	34,000	南港區行政中心電梯汰換主鋼索分攤款。	

臺北市稅捐稽徵處

歲出計畫說明提要與各項費用明細表

中華民國113年度

單位：新臺幣元

分支計畫及用途別科目	單位	數量	單價	預算數	說明
3000 設備及投資 3020 機械設備費	式	1	138,000	138,000	02汰換大安區行政中心昇降設備(4臺)主鋼索分攤款
				138,000	
3000 設備及投資 3035 雜項設備費	式	1	237,000	138,000	汰換大安區行政中心昇降設備(4臺)主鋼索分攤款。
				237,000	03萬華區行政中心新購外牆燈具(含安裝)分攤款
				237,000	
				237,000	
				237,000	萬華區行政中心新購外牆燈具(含安裝)分攤款。

一般建築及設備—其他設備

一般建築及設備—其他設備

臺北市稅捐稽徵處

人 事 費 分 析 表

中華民國113年度

0140010100-財務支出-一般行政-行政管理

單位：新臺幣元

類別	預算員額	全年度人事費											備註	
		民意代表待遇	政務人員待遇	法定編制人員待遇	約聘僱人員待遇	技工及工友待遇	獎金	其他給與	加班費	退休退職給付	退休離職儲金	保險		合計
合計	825			511,839,010		16,028,280	119,588,494	20,050,556	27,828,802	7,745,461	51,842,754	53,783,643	808,707,000	
正式員額	786			511,839,010			115,244,994	12,283,236	17,414,671	3,816,012	47,763,240	48,108,326	756,469,489	
職員	786			511,839,010			115,244,994	12,283,236	17,414,671	3,816,012	47,763,240	48,108,326	756,469,489	駐衛警 2人
技工	15					6,265,000	1,732,500	120,000	264,000	1,648,060	1,627,284	2,263,819	13,920,663	
駕駛	1					591,280	115,500	16,000	17,600		108,506	150,948	999,834	
工友	23					9,172,000	2,495,500	184,000	380,144	2,281,389	2,343,724	3,260,550	20,117,307	
其他人事費								7,447,320	9,752,387				17,199,707	

本 頁 空 白

四、參 考 表

臺北市稅捐稽徵處

歲出一級用途別科目分析表

中華民國113年度

單位：新臺幣千元

名稱及編號	合計	經常支出						資本支出					
		人事費	業務費	獎補助費	債務費	預備金	小計	人事費	業務費	設備及投資	獎補助費	預備金	小計
合計	999,327	808,707	154,548	2,000			965,255			34,072			34,072
40040910000 財務支出	999,327	808,707	154,548	2,000			965,255			34,072			34,072
40040910100 一般行政	865,252	808,707	56,545				865,252						
40040910101 行政管理	865,252	808,707	56,545				865,252						
40040910400 稅捐稽徵業務	108,067		98,003	2,000			100,003			8,064			8,064
40040910405 電子資料處理	32,277		24,213				24,213			8,064			8,064
40040910406 稅捐稽徵	75,790		73,790	2,000			75,790						
40040919000 一般建築及設備	26,008									26,008			26,008
40040919001 土地購置	1									1			1
40040919002 營建工程	25,366									25,366			25,366
40040919004 其他設備	641									641			641

臺北市稅捐稽徵處

資本支出分析表

中華民國113年度

單位：新臺幣千元

名稱及編號	合計	設備及投資								其他資本支出	
		土地	房屋建築及設備	公共建設及設施	機械設備	運輸設備	資訊軟體設備	雜項設備	權利		投資
合計	34,072	1	25,366		172		8,064	469			
40040910400 稅捐稽徵業務	8,064						8,064				
40040910405 電子資料處理	8,064						8,064				
40040919000 一般建築及設備	26,008	1	25,366		172			469			
40040919001 土地購置	1	1									
40040919002 營建工程	25,366		25,366								
40040919004 其他設備	641				172			469			

臺北市稅捐稽徵處
各項費用彙計表

中華民國113年度

單位：新臺幣元

工作計畫名稱及編號	40040910101 行政管理	40040910405 電子資料處理	40040910406 稅捐稽徵	40040919001 土地購置	40040919002 營建工程	40040919004 其他設備
第一、二級用途別 科目名稱及編號						
合計	865,252,000	32,277,000	75,790,000	1,000	25,366,000	641,000
100000人事費	808,707,000					
101500法定編制人員待遇	511,839,010					
102500技工及工友待遇	16,028,280					
103000獎金	119,588,494					
103500其他給與	20,050,556					
104000加班費	27,828,802					
104500退休退職給付	7,745,461					
105000退休離職儲金	51,842,754					
105500保險	53,783,643					
200000業務費	56,545,000	24,213,000	73,790,000			
200300教育訓練費	16,000					
200600水電費	11,723,064					
200900通訊費	2,907,509	4,851,918	38,356,750			
201800資訊服務費		16,004,643				
202100其他業務租金	543,444					
202400稅捐及規費	252,603		645,450			
202700保險費	58,407					
203300臨時人員酬金			2,373,420			
203600按日按件計資酬金	184,500	50,000	172,000			
203900委辦費	260,000					
205100物品	6,193,881	3,290,939	483,650			
205400一般事務費	29,624,235		31,564,407			
206300房屋建築養護費	2,401,379					
206600車輛及辦公器具養護費	768,700					
206900設施及機械設備養護費	1,356,918					
207200國內旅費	48,050	15,500	127,100			
208400短程車資	26,310		67,223			
209300特別費	180,000					
300000設備及投資		8,064,000		1,000	25,366,000	641,000
300500土地				1,000		

臺北市稅捐稽徵處
各項費用彙計表

中華民國113年度

單位：新臺幣元

工作計畫名稱及編號 第一、二級用途別 科目名稱及編號	40040910101 行政管理	40040910405 電子資料處理	40040910406 稅捐稽徵	40040919001 土地購置	40040919002 營建工程	40040919004 其他設備
301000房屋建築及設備費					25,366,000	
302000機械設備費						172,000
303000資訊軟硬體設備費		8,064,000				
303500雜項設備費						469,000
400000獎補助費			2,000,000			
408500獎勵及慰問			2,000,000			

臺北市稅捐稽徵處
各項費用彙計表(續)

中華民國113年度

單位：新臺幣元

工作計畫名稱及編號	合 計				
第一、二級用途別 科目名稱及編號					
合 計	999,327,000				
100000人事費	808,707,000				
101500法定編制人員待遇	511,839,010				
102500技工及工友待遇	16,028,280				
103000獎金	119,588,494				
103500其他給與	20,050,556				
104000加班費	27,828,802				
104500退休退職給付	7,745,461				
105000退休離職儲金	51,842,754				
105500保險	53,783,643				
200000業務費	154,548,000				
200300教育訓練費	16,000				
200600水電費	11,723,064				
200900通訊費	46,116,177				
201800資訊服務費	16,004,643				
202100其他業務租金	543,444				
202400稅捐及規費	898,053				
202700保險費	58,407				
203300臨時人員酬金	2,373,420				
203600按日按件計資酬金	406,500				
203900委辦費	260,000				
205100物品	9,968,470				
205400一般事務費	61,188,642				
206300房屋建築養護費	2,401,379				
206600車輛及辦公器具養護費	768,700				
206900設施及機械設備養護費	1,356,918				
207200國內旅費	190,650				
208400短程車資	93,533				
209300特別費	180,000				
300000設備及投資	34,072,000				
300500土地	1,000				

臺北市稅捐稽徵處
各項費用彙計表(續)

中華民國113年度

單位：新臺幣元

工作計畫名稱及編號	合 計					
第一、二級用途別 科目名稱及編號						
301000房屋建築及設備費	25,366,000					
302000機械設備費	172,000					
303000資訊軟硬體設備費	8,064,000					
303500雜項設備費	469,000					
400000獎補助費	2,000,000					
408500獎勵及慰問	2,000,000					

臺北市稅捐稽徵處

人 事 費 彙 計 表

中華民國113年度

單位：新臺幣元

類別	預算員額	全年度人事費											備註	
		民意代表待遇	政務人員待遇	法定編制人員待遇	約聘僱人員待遇	技工及工友待遇	獎金	其他給與	加班費	退休退職給付	退休離職儲金	保險		合計
合計	825			511,839,010		16,028,280	119,588,494	20,050,556	27,828,802	7,745,461	51,842,754	53,783,643	808,707,000	
正式員額	786			511,839,010			115,244,994	12,283,236	17,414,671	3,816,012	47,763,240	48,108,326	756,469,489	
職員	786			511,839,010			115,244,994	12,283,236	17,414,671	3,816,012	47,763,240	48,108,326	756,469,489	(人員維持費) 駐衛警2人
技工	15					6,265,000	1,732,500	120,000	264,000	1,648,060	1,627,284	2,263,819	13,920,663	
駕駛	1					591,280	115,500	16,000	17,600		108,506	150,948	999,834	
工友	23					9,172,000	2,495,500	184,000	380,144	2,281,389	2,343,724	3,260,550	20,117,307	
其他人事費								7,447,320	9,752,387				17,199,707	

臺北市稅捐稽徵處

各項費用分攤表

中華民國 113 年度

單位：新臺幣元

科目名稱	預定完成工作總數		合辦單位	分攤方式	分攤比率 %	總經費	本年度預算數				說明
	單位	數量					設備及投資				
							合計	施工費用	工程管理費	委外費用	
營建工程-配合各行政中心工程 大安區行政中心外牆全面整修工程分攤款					100	49,486,000	1,579,000	0	64,909	1,514,091	本工程由臺北市大安區公所主辦。
式	1	國稅局大安分局	按使用面積比率	35.01	17,325,000	553,000	0	22,917	530,083		
式	1	臺北市大安區公所	按使用面積比率	32.15	15,910,000	508,000	0	21,220	486,780		
式	1	臺北市大安區戶政事務所	按使用面積比率	17.83	8,823,000	281,000	0	11,037	269,963		
式	1	臺北市稅捐稽徵處	按使用面積比率	15.01	7,428,000	237,000	0	9,735	227,265		
行政中心外牆修繕工程分攤款					100	19,320,000	19,320,000	17,504,599	523,401	1,292,000	本工程由臺北市萬華區公所主辦。
式	1	臺北市萬華區公所	依管委會決議分攤比例	26.7	5,158,000	5,158,000	4,672,252	139,748	346,000		
式	1	臺北市市場處	依管委會決議分攤比例	26.7	5,158,000	5,158,000	4,672,252	139,748	346,000		
式	1	臺北市建地政事務所	依管委會決議分攤比例	20	3,864,000	3,864,000	3,501,320	104,680	258,000		
式	1	臺北市萬華區戶政事務所	依管委會決議分攤比例	13.3	2,570,000	2,570,000	2,328,388	69,612	172,000		

臺北市稅捐稽徵處

各項費用分攤表

中華民國 113 年度

單位：新臺幣元

科目名稱	預定完成工作總數		合辦單位	分攤方式	分攤比率 %	總經費	本年度預算數				說明
	單位	數量					設備及投資				
							合計	施工費用	工程管理費	委外費用	
行政中心空調系統維護工程	式	1	臺北市稅捐稽徵處	依管委會決議分攤比例	11.8	2,280,000	2,280,000	2,066,239	61,761	152,000	本計畫(工程)由臺北市內湖區公所主辦。
	式	1	臺北市動產質借處	依管委會決議分攤比例	1.5	290,000	290,000	264,148	7,852	18,000	
	平方公尺	5077.44	臺北市內湖區公所	面積比率	45.08	440,000	440,000	440,000	0	0	
	平方公尺	1540.61	臺北市立圖書館	面積比率	13.68	133,000	133,000	133,000	0	0	
	平方公尺	1531.8	臺北市內湖區戶政事務所	面積比率	13.6	132,000	132,000	132,000	0	0	
	平方公尺	1173.14	臺北市稅捐稽徵處	面積比率	10.42	102,000	102,000	102,000	0	0	
	平方公尺	817.02	臺北市內湖區健康服務中心	面積比率	7.25	71,000	71,000	71,000	0	0	
	平方公尺	393.47	臺北市立聯合醫院醫療基金	面積比率	3.49	34,000	34,000	34,000	0	0	

臺北市稅捐稽徵處

各項費用分攤表

中華民國 113 年度

單位：新臺幣元

科目名稱	預定完成工作總數		合辦單位	分攤方式	分攤比率 %	總經費	本年度預算數				說明
	單位	數量					設備及投資				
							合計	施工費用	工程管理費	委外費用	
行政中心頂樓及梯間改善工程	平方公尺	380.46	財政部臺北國稅局內湖稽徵所	面積比率	3.38	33,000	33,000	33,000	0	0	本計畫(工程)由臺北市內湖區公所主辦。
	平方公尺	199.8	臺北市就業服務處	面積比率	1.77	18,000	18,000	18,000	0	0	
	平方公尺	150	臺北市中山地政事務所	面積比率	1.33	13,000	13,000	13,000	0	0	
					100	2,302,000	2,302,000	2,108,000	44,000	150,000	
	平方公尺	5077.44	臺北市內湖區公所	面積比率	45.08	1,037,000	1,037,000	950,000	19,000	68,000	
	平方公尺	1540.61	臺北市立圖書館	面積比率	13.68	314,000	314,000	288,000	6,000	20,000	
	平方公尺	1531.08	臺北市內湖區戶政事務所	面積比率	13.6	313,000	313,000	287,000	6,000	20,000	
	平方公尺	1173.14	臺北市稅捐稽徵處	面積比率	10.42	240,000	240,000	220,000	4,000	16,000	
	平方公尺	817.02	臺北市內湖區健康服務中心	面積比率	7.25	167,000	167,000	153,000	3,000	11,000	
	平方公尺	393.47	臺北市立聯合醫院醫療基金	面積比率	3.49	81,000	81,000	74,000	2,000	5,000	

臺北市稅捐稽徵處

各項費用分攤表

中華民國 113 年度

單位：新臺幣元

科目名稱	預定完成工作總數		合辦單位	分攤方式	分攤比率 %	總經費	本年度預算數				說明
	單位	數量					設備及投資				
							合計	施工費用	工程管理費	委外費用	
其他設備-其他設備 汰換大安區行政中心升降設備(4台)主鋼索分攤款	平方公尺	380.46	財政部臺北國稅局內湖稽徵所	面積比率	3.38	78,000	78,000	71,000	2,000	5,000	本計畫由臺北市大安區公所主辦。
	平方公尺	199.8	臺北市就業服務處	面積比率	1.77	41,000	41,000	37,000	1,000	3,000	
	平方公尺	150	臺北市中山地政事務所	面積比率	1.33	31,000	31,000	28,000	1,000	2,000	
					100	924,000	924,000	924,000	0	0	
	式	1	國稅局大安分局	按使用面積比率	35.01	324,000	324,000	324,000	0	0	
	式	1	臺北市大安區公所	按使用面積比率	32.15	297,000	297,000	297,000	0	0	
	式	1	臺北市大安區戶政事務所	按使用面積比率	17.83	165,000	165,000	165,000	0	0	
	式	1	臺北市稅捐稽徵處	按使用面積比率	15.01	138,000	138,000	138,000	0	0	
					100	2,008,000	2,008,000	2,008,000	0	0	
	新購行政中心外牆燈具(含安裝)分攤款	式	1	臺北市萬華區公所	依管委會決議分攤比例	26.7	536,000	536,000	536,000	0	

臺北市稅捐稽徵處

各項費用分攤表

中華民國 113 年度

單位：新臺幣元

科目名稱	預定完成工作總數		合辦單位	分攤方式	分攤比率 %	總經費	本年度預算數				說明
	單位	數量					設備及投資				
							合計	施工費用	工程管理費	委外費用	
行政中心電梯汰換主鋼索分攤款	式	1	臺北市市場處	依管委會決議分攤比例	26.7	536,000	536,000	536,000	0	0	本計畫由臺北市南港區公所主辦。
	式	1	臺北市建成地政事務所	依管委會決議分攤比例	20	402,000	402,000	402,000	0	0	
	式	1	臺北市萬華區戶政事務所	依管委會決議分攤比例	13.3	267,000	267,000	267,000	0	0	
	式	1	臺北市稅捐稽徵處	依管委會決議分攤比例	11.8	237,000	237,000	237,000	0	0	
	式	1	臺北市動產質借處	依管委會決議分攤比例	1.5	30,000	30,000	30,000	0	0	
					100	378,000	378,000	378,000	0	0	
	臺	2	臺北市南港區公所	按使用面積比率	41.5	157,000	157,000	157,000	0	0	
	臺	2	臺北市國稅局南港稽徵所	按使用面積比率	11	41,000	41,000	41,000	0	0	
	臺	2	臺北市南港區健康服務中心	按使用面積比率	11	41,000	41,000	41,000	0	0	
	臺	2	臺北市南港區戶政事務所	按使用面積比率	10	38,000	38,000	38,000	0	0	

臺北市稅捐稽徵處

各項費用分攤表

中華民國 113 年度

單位：新臺幣元

科目名稱	預定完成工作總數		合辦單位	分攤方式	分攤比率 %	總經費	本年度預算數				說明
	單位	數量					設備及投資				
							合計	施工費用	工程管理費	委外費用	
	臺	2	臺北市稅捐稽徵處	按使用面積比率	9	34,000	34,000	34,000	0	0	
	臺	2	臺北市立聯合醫院南港門診部	按使用面積比率	8	30,000	30,000	30,000	0	0	
	臺	2	臺北市府環境保護局	按使用面積比率	6	23,000	23,000	23,000	0	0	
	臺	2	臺北市府工務局水利工程處	按使用面積比率	2	8,000	8,000	8,000	0	0	
	臺	2	臺北市南港區垃圾焚化廠回饋經費管理委員會	按使用面積比率	1	4,000	4,000	4,000	0	0	
	臺	2	臺北市松山地政事務所	按使用面積比率	0.5	2,000	2,000	2,000	0	0	

臺北市稅捐稽徵處

公務車輛明細表

中華民國113年度

單位：新臺幣元

業務計畫及工作計畫名稱	車輛數	車輛種類	乘客人數(不含司機)	購置年月	汽缸總排氣量(立方公分)	牌照稅(全年)	燃料使用費(全年)	油料費(全年)			養護費	車輛保險費	車輛檢驗費	備註
								數量(公升)	單價(元)	金額				
一般行政 行政管理		現有車輛				67,380	37,080			313,248	307,700	30,879	4,100	
	1	客貨兩用車	4	10204	2300	11,230	6,180	1,668	31.3	52,208	51,000	5,028	750	AAC-2513
	1	客貨兩用車	4	10204	2300	11,230	6,180	1,668	31.3	52,208	51,000	5,028	750	AAC-2517
	1	客貨兩用車	4	10204	2300	11,230	6,180	1,668	31.3	52,208	51,000	5,028	750	AAC-2519
	1	客貨兩用車	4	10303	1998	11,230	6,180	1,668	31.3	52,208	51,000	5,028	750	AGC-6716
	1	客貨兩用車	7	10401	2351	11,230	6,180	1,668	31.3	52,208	51,000	5,028	450	AKL-0872
	1	客貨兩用車	7	10401	2351	11,230	6,180	1,668	31.3	52,208	51,000	5,028	450	AKL-0873
	1	重型電動公務機車	1	11203	逾5馬力 (hp)						1,700	711	200	EPV-2153
一般行政 行政管理		本年度新增車輛				11,230	6,180			52,208	51,000	5,028	450	
	1	小客車	4	10307	1987	11,230	6,180	1,668	31.3	52,208	51,000	5,028	450	AGL-7856 該車由臺北市政府警察局刑事警察大隊撥入。
		合計				78,610	43,260			365,456	358,700	35,907	4,550	

臺北市稅捐稽徵處

繼續性計畫分年資金需求表

中華民國113年度

單位：新臺幣元

計畫項目	全程計畫 總金額	分年資金需求							備註
		以前年度 預算數	113年度	114年度	115年度	116年度	117年度	118年度以後	
總計	17,660,594	6,038,424	3,527,352	3,084,552	2,444,786	1,887,480	678,000	-	
稅捐稽徵業務	17,660,594	6,038,424	3,527,352	3,084,552	2,444,786	1,887,480	678,000	-	
電子資料處理	17,660,594	6,038,424	3,527,352	3,084,552	2,444,786	1,887,480	678,000	-	
資訊業務	17,660,594	6,038,424	3,527,352	3,084,552	2,444,786	1,887,480	678,000	-	
109年個人 電腦租賃費	3,099,600	1,771,200	885,600	442,800	-	-	-	-	總經費不含109及 110年度已編列 2,117,120元。
110年個人 電腦租賃費	1,872,794	827,904	413,952	413,952	216,986	-	-	-	總經費不含110年度 已編列591,360元。
111年個人 電腦租賃費	6,703,200	2,368,320	1,168,800	1,168,800	1,168,800	828,480	-	-	
112年個人 電腦租賃費	5,985,000	1,071,000	1,059,000	1,059,000	1,059,000	1,059,000	678,000	-	

臺北市稅捐稽徵處

新興計畫分年資金需求表

中華民國113年度

單位：新臺幣元

計畫項目	全程計畫 總金額	分年資金需求							備註
		以前年度 預算數	113年度	114年度	115年度	116年度	117年度	118年度以後	
總計	10,779,600	-	836,000	7,815,000	624,000	624,000	624,000	256,600	
稅捐稽徵業務	3,351,600	-	599,000	624,000	624,000	624,000	624,000	256,600	
電子資料處理	3,351,600	-	599,000	624,000	624,000	624,000	624,000	256,600	
資訊業務	3,351,600	-	599,000	624,000	624,000	624,000	624,000	256,600	
113年個人 電腦租賃費	3,351,600	-	599,000	624,000	624,000	624,000	624,000	256,600	
一般建築及設備	7,428,000	-	237,000	7,191,000	-	-	-	-	
營建工程	7,428,000	-	237,000	7,191,000	-	-	-	-	
配合各行政中 心工程	7,428,000	-	237,000	7,191,000	-	-	-	-	
大安區行政中 心外牆全面整 修工程分攤款	7,428,000	-	237,000	7,191,000	-	-	-	-	

本 頁 空 白

歲出按職能及經

中華民國113

職能別分類	經濟性分類	經常支出							資本支出					
		受僱人員報酬	商購 品及 勞務 支出	債務利息	土地租金支出	經常移轉			經常支出合計	投資及增資				
						對企業	對非 家庭利 及機 構間	對政府		對國外	對營業基金	對非 營業特 種基金	對民間企業	
總計		811,487	151,768					2,000			965,255			
01 一般公共事務		811,487	151,768					2,000			965,255			
02 防衛														
03 公共秩序與安全														
04 教育														
05 保健														
06 社會安全與福利														
07 住宅及社區服務														
08 娛樂、文化與宗教														
09 燃料與能源														
10 農、林、漁、牧業														
11 礦業、製造業及營造業														
12 運輸及通信														
13 其他經濟服務														
14 環境保護														
15 其他支出														

捐稽徵處

濟性綜合分類表

年度

單位：新臺幣千元

資本支出													總計	
資本移轉				土地購入	無形資產購入	固定資本形成						資本支出合計		
對企業	對非營利及民間機構	對政府	對國外			住宅	非住宅房屋	營建工程	運輸工具	資訊軟體	其他設備及機器			土地改良
				1			25,366			2,349	6,356		34,072	999,327
				1			25,366			2,349	6,356		34,072	999,327