

臺北市總預算



臺北大眾捷運股份有限公司附屬單位預算

(營業基金)

臺北大眾捷運股份有限公司編

臺北大眾捷運股份有限公司

目次

中華民國113年度

一、財務摘要	第 1 頁
二、業務計畫及預算概要	第 3 -12 頁
(一) 補辦預算明細表	第 13 頁
三、預算主要表	
(一) 損益預計表	第 15 -17 頁
(二) 盈虧撥補預計表	第 18 頁
(三) 現金流量預計表	第 19 頁
四、預算明細表	
(一) 營業收入明細表	
1 · 客運收入明細表	第 21 頁
2 · 代理收入明細表	第 22 -23 頁
3 · 政府補助收入明細表	第 24 頁
4 · 什項營業收入明細表	第 25 頁
(二) 營業外收入明細表	
1 · 利息收入明細表	第 26 頁
2 · 投資收益明細表	第 27 頁
3 · 租賃收入明細表	第 28 頁
4 · 賠償收入明細表	第 29 頁
5 · 什項收入明細表	第 30 頁
(三) 營業成本明細表	
1 · 運輸費用明細表	

臺北大眾捷運股份有限公司

目次

中華民國113年度

(1) 運輸費用明細表－車輛處	第 31－35 頁
(2) 運輸費用明細表－工務處	第 36－40 頁
(3) 運輸費用明細表－系統處	第 41－45 頁
(4) 運輸費用明細表－行車處	第 46－50 頁
(5) 運輸費用明細表－站務處	第 51－55 頁
(6) 運輸費用明細表－電機處	第 56－60 頁
2·投資性不動產費用	
(1) 投資性不動產費用－新事業開發處	第 61－63 頁
3·代理費用明細表	
(1) 代理費用明細表－纜車中心	第 64－72 頁
(2) 代理費用明細表－小巨蛋中心	第 73－80 頁
(3) 代理費用明細表－兒童新樂園中心	第 81－88 頁
4·什項營業成本明細表	
(1) 什項營業成本明細表－商業發展處	第 89－95 頁
(2) 什項營業成本明細表－新事業開發處	第 96－100 頁
(四) 營業費用明細表	
1·行銷費用明細表	第 101 頁
2·業務費用明細表	第 102－109 頁
3·管理費用明細表	第 110－120 頁
4·研究發展費用明細表	第 121－124 頁
5·員工訓練費用明細表	第 125－128 頁

臺北大眾捷運股份有限公司

目次

中華民國113年度

(五) 營業外費用明細表	
1 · 利息費用明細表	第 129 頁
2 · 兌換損失明細表	第 130 頁
3 · 投資損失明細表	第 131 頁
4 · 資產報廢損失明細表	第 132 頁
5 · 什項費用明細表	第 133 頁
(六) 法定公積明細表	第 134 頁
(七) 固定資產建設改良擴充明細表	第 136—139 頁
(八) 固定資產建設改良擴充明細表內容	第 140—168 頁
(九) 增加無形資產明細表	第 169 頁
(十) 資產報廢明細表	第 170 頁
(十一) 資金轉投資及其盈虧明細表	第 172—173 頁
(十二) 資本增減與股額明細表	第 174—175 頁
五、預算參考表	
(一) 資產負債預計表	第 177—180 頁
(二) 各項費用彙計表	第 182—201 頁
(三) 員工人數彙計表	第 202 頁
(四) 用人費用彙計表	第 204—205 頁
(五) 資產折舊明細表	第 206—207 頁
(六) 繳納各項稅捐與規費彙計表	第 208 頁
(七) 會費、捐助與分攤費用彙計表	第 209 頁

臺北大眾捷運股份有限公司

目 次

中華民國113年度

(八) 增購及汰舊換新各種公務車輛明細表	第 210 頁
(九) 車輛明細表	第212-219頁
(十) 5年來主要營運項目量值明細表	第 220 頁
(十一) 繼續性計畫分年資金需求表	第222-223頁
(十二) 新興計畫分年資金需求表	第224-227頁
(十三) 固定資產建設改良擴充資金來源明細表	第228-231頁
(十四) 固定資產建設改良擴充計畫預期進度明細表	第232-235頁
(十五) 因公派員出國計畫表	第 236 頁
(十六) 物料(備品)採購預計表	第 237 頁
(十七) 部分損益預計表-纜車中心	第 238 頁
(十八) 部分損益預計表-小巨蛋中心	第 239 頁
(十九) 部分損益預計表-兒童新樂園中心	第 240 頁
(二十) 公營大眾捷運股份有限公司設置管理條例	第241-242頁

臺北大眾捷運股份有限公司

財務摘要

中華民國113年度

單位：新臺幣千元

項 目	本 年 度	上 年 度	比較增減數	%
經營成績：				
營業總收入	20,441,738	20,614,131	-172,393	-0.84
營業總支出	20,168,066	20,546,231	-378,165	-1.84
淨利(淨損)	273,672	67,900	205,772	303.05
盈虧撥補：				
留存事業機關盈餘	1,467,837	874,505	593,332	67.85
現金流量(1)：				
增加不動產、廠房及設備、 礦產資源	-358,995	-348,558	-10,437	--
現金及約當現金之淨增(減)	-1,037,171	-1,405,706	368,535	--
財務地位：				
營運資金餘額(2)	5,488,460	6,465,711	-977,251	-15.11
不動產、廠房及設備餘額	3,821,376	3,950,596	-129,220	-3.27
權益	13,238,926	12,965,254	273,672	2.11

附註：(1)現金流量係採現金及約當現金基礎，包括現金、自存款日起3個月內到期之存放銀行同業、可自由動用並自存款日起3個月內到期之存放央行及自投資日起3個月內到期或清償之債權證券。
(2)營運資金餘額=流動資產-流動負債。

本 頁 空 白

業務計畫及預算概要

臺北大眾捷運股份有限公司

業務計畫及預算概要

中華民國 113 年度

壹、基金概況

一、 設立宗旨及願景：

- (一) 設立宗旨：以安全、快速、舒適及便利之服務水準，提供大眾捷運服務，以增進公共福利。
- (二) 願景：一流捷運、美好臺北。

二、 施政重點：

- (一) 精進運輸系統：強化系統營運安全、實施品質風險管理。
- (二) 強化社會關懷：強化人才留任培育、提升員工健康福祉、促進員工溝通平等、擴大社會關懷參與、推廣優質藝文活動。
- (三) 創新智慧營運：加強組織數位轉型、鼓勵技術研發創新、優化顧客服務流程、拓展創新商業模式。
- (四) 實踐環境永續：落實淨零節能減碳、提升多重防災韌性。
- (五) 落實公司治理：創造永續財務績效、精進營運服務品質、提高組織運作效能、提升供應鏈永續力。

三、 組織概況：

依本公司組織規程，本公司置董事長 1 人、總經理 1 人、副總經理 4 人、主任秘書 1 人，下設法政處、會計處、遊憩休閒事業處、工安處、行政處、供應處、資訊處、人力資源處、財務處、商業發展處、工務處、系統處、電機處、車輛處、站務處、行車處、經營企劃處、新事業開發處；本年度預算員額合計總人數為 6,225 人，組織架構圖如下頁：

臺北大眾捷運股份有限公司

業務計畫及預算概要

中華民國 113 年度

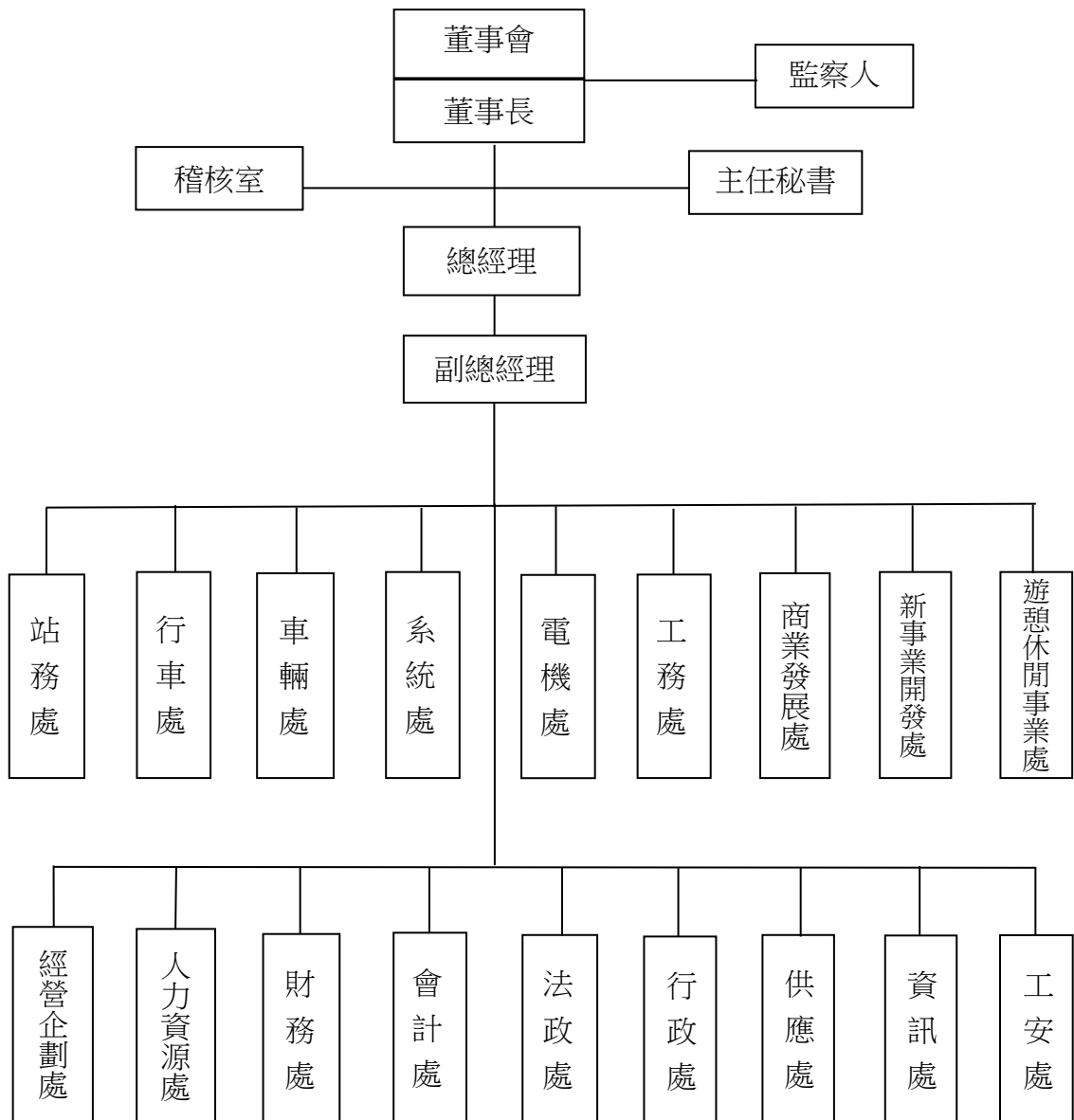

四、 基金歸類及屬性：

(一) 本公司為預算法第 4 條第 1 項第 2 款第 1 目所定之營業基金，依企業化經營原則，在財務自主、盈虧平衡為前提下，提升服務品質，符合民眾需要。

(二) 資本結構及財務狀況：

1. 本公司章程第 5 條規定，登記資本額新臺幣 100 億元，分為 10 億股，每股票面金額為新臺幣 10 元，分次發行，實收資本額為 100 億元，其中臺北市政府出資 73.75 %，其他股東出資 26.25 %。

臺北大眾捷運股份有限公司

業務計畫及預算概要

中華民國 113 年度

2. 實收資本額 10,000,000,000 元，各股東持股金額如下：

(1) 臺北市政府：	7,374,571,430 元
(2) 交通部：	1,714,285,710 元
(3) 新北市政府：	875,000,000 元
(4) 唐榮公司：	35,714,280 元
(5) 台北富邦銀行：	142,860 元
(6) 兆豐國際商業銀行：	142,860 元
(7) 合作金庫銀行：	142,860 元

各股東之持股結構比例

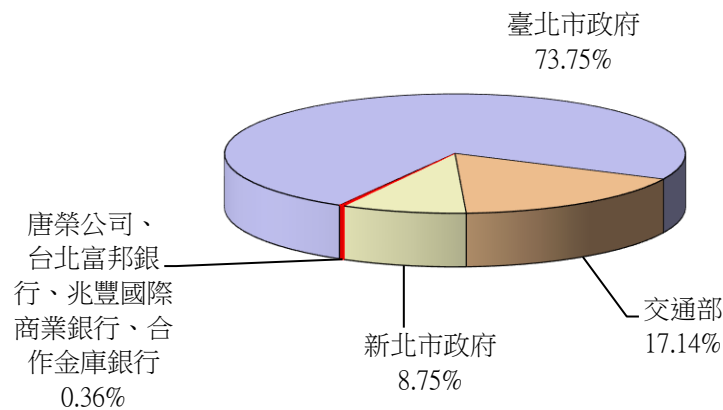

貳、營業範圍及經營趨勢

一、業務範圍：

本公司業務範疇涵蓋運輸本業，全路網目前計有 117 站，營運公里數 131.1 公里（不含環狀線），及附屬事業與受託經營事業等。主要附屬事業包含廣告、轉乘停車場、販賣店、地下商店街、捷運商品、北投會館、場地出租、票證服務、金融服務、技術諮詢、TOD 物業開發……等，受託經營事業包含貓空纜車、臺北小巨蛋及兒童新樂園。

二、最近 5 年經營趨勢：

(一) 臺北捷運公司依法須財務自主、自負盈虧、兼顧公共福祉，除營運成本外，須提撥龐大重置經費及租金，並配合推廣大眾運輸政策，負擔轉乘優惠等政策性支出，107 年起，開始分年提撥負擔自償性經費。為此，本公司致力發展附屬事業，期能以附業收入挹注本業虧損，維持合理低廉的票價，提供便捷優質的運輸服務。

臺北大眾捷運股份有限公司

業務計畫及預算概要

中華民國 113 年度

(二) 5 年來旅運量及平均票價：

年度	旅運量(人次)	平均票價(元，不含營業稅)
109 年度決算數	695,650,777	22.14
110 年度決算數	531,120,335	22.89
111 年度決算數	587,257,852	22.71
112 年度預算數	718,685,000	22.89
113 年度預算數	717,360,000	23.74

註：平均票價若因配合政府施政措施而增加優惠額度，導致客運收入年度決算較預算減少時，則列為政策因素納入績效排除。

參、經營政策

提供安全、可靠、親切的運輸服務，追求永續發展。

肆、業務計畫

一、產銷營運計畫及目標：

(一) 營運計畫：

我們將以「一流捷運 美好臺北」的發展願景為依歸，持續推動「精進運輸系統」、「強化員工及社會關懷」、「推動智慧營運與創新」、「實踐環境永續」、「落實公司治理」等 5 大經營策略，全力配合各項施政計畫，實踐本公司「提供安全、可靠、親切的運輸服務，追求永續發展」使命。同時採創新的思維、開放的態度，對內深耕本業、拓展附業、活化委管事業，對外融合在地文化走入社區，善盡企業社會責任，帶動都市整體大眾運輸發展，朝向宜居永續的城市願景邁進。

(二) 營運目標：

項目	113年營運預估數	
系統別	文湖線	淡水信義線、松山新店線、中和新蘆線及板南線
行駛里程 (百萬列車公里)	5.70	18.14
載客量(人次)	717,360,000	
預估人力	6,225	

二、固定資產建設改良擴充與其資金來源及其投資計畫成本效益分析：

本年度固定資產之建設改良擴充預算總額計 1,728,313 千元(包含不動產、廠房及設備 358,995 千元，投資性不動產 1,369,318 千元)，內容說明如下：

(一) 本年度預算總額 1,728,313 千元

1. 專案計畫部分 1,526,472 千元

(1) 繼續計畫 1,440,783 千元

臺北大眾捷運股份有限公司

業務計畫及預算概要

中華民國 113 年度

(2) 新興計畫 85,689 千元

2. 一般建築及設備計畫部分 201,841 千元

一次性項目 201,841 千元

(二) 資金來源 1,728,313 千元

1. 專案計畫部分 1,526,472 千元

自有資金 1,526,472 千元

2. 一般建築及設備計畫部分 201,841 千元

自有資金 201,841 千元

(三) 固定資產建設改良擴充及其資金來源表

單位：新臺幣千元

固定資產建設改良擴充	113 年度預算	資金來源	113 年度預算
合計	1,728,313	合計	1,728,313
不動產、廠房及設備	358,995	自有資金	1,728,313
機械及設備	136,311	營運資金	1,728,313
交通及運輸設備	19,752		
什項設備	24,186		
租賃權益改良	178,746		
投資性不動產	1,369,318		
投資性不動產	1,369,318		

三、 資金之轉投資及其盈虧之估計：

本公司採權益法之長期股權投資計 283,216,108 元

(一) 悠遊卡投資控股股份有限公司-投資淨額 170,233,858 元，本年度採權益法認列之投資收益 13,360,000 元。

(二) 悠遊卡股份有限公司-投資淨額 102,982,250 元，本年度採權益法認列之投資收益 10,710,000 元。

(三) 捷邦管理顧問股份有限公司-投資淨額 10,000,000 元，本年度採權益法認列之投資收益 480,000 元。

四、 其他重要計畫：

113 年度政策性因素

(一) 轉乘優惠

配合市府交通政策，編列轉乘優惠經費 653,690 千元。

(二) 人本永續交通施政行銷計畫支援經費

配合市府「人本永續交通政策之綜合、企劃行銷及重要交通施政之即時宣導」，編列宣導經費

臺北大眾捷運股份有限公司

業務計畫及預算概要

中華民國 113 年度

2,000 千元。

(三) 資訊應用服務費

配合市府推動 e 化政策，編列資訊應用服務費 10,000 千元。

(四) 投資「悠遊卡投資控股股份有限公司」和「悠遊卡股份有限公司」之投資收益

屬配合政策指示從事國內外投資，編列投資收益 24,070 千元。

(五) 教保中心建置政府補助款

「臺北捷運教保中心建置」配合折舊按月攤提收入，編列政府補助收入 314 千元。

伍、預算概要

一、營業收支及損益之預計：

(一) 本年度收入：

本年度營業收入 19,846,682 千元(客運收入 17,030,126 千元、代理收入 977,295 千元、政府補助收入 314 千元、什項營業收入 1,838,947 千元)；營業外收入 595,056 千元(財務收入 99,130 千元、其他營業外收入 495,926 千元)，合計總收入 20,441,738 千元。

(二) 本年度支出：

營業成本 17,665,918 千元(運輸費用 16,245,697 千元、投資性不動產費用 49,499 千元、代理費用 926,211 千元、什項營業成本 444,511 千元)；營業費用 2,429,623 千元(行銷費用 655,690 千元、業務費用 985,052 千元、管理費用 699,999 千元、研究發展費用 57,858 千元、員工訓練費用 31,024 千元)；營業外費用 4,107 千元；所得稅費用 68,418 千元，合計總支出 20,168,066 千元。

(三) 本年度盈餘：稅後純益 273,672 千元。

最近 5 年收入與支出表

單位：新臺幣千元

項目 \ 年度	109 年度 決算	110 年度 決算	111 年度 決算	112 年度 預算	113 年度 預算
收入	18,984,535	15,451,315	16,944,128	20,614,131	20,441,738
營業收入	18,271,540	14,758,108	16,294,663	19,973,256	19,846,682
營業外收入	712,995	693,207	649,465	640,875	595,056
支出	18,664,176	15,305,743	16,810,923	20,546,231	20,168,066
營業成本	16,519,194	13,393,198	14,811,270	18,181,164	17,665,918
營業費用	2,058,384	1,874,263	1,972,826	2,343,241	2,429,623
營業外費用	10,471	4,539	3,326	4,851	4,107
所得稅費用(利益)	76,127	33,743	23,501	16,975	68,418
淨利(淨損)	320,359	145,572	133,205	67,900	273,672

註：109 年度至 111 年度為審定決算數，112 年度為法定預算數。

臺北大眾捷運股份有限公司

業務計畫及預算概要

中華民國 113 年度

二、盈虧撥補之預計：

本期純益為 273,672 千元，連同以前年度累積盈餘 1,194,165 千元，共有盈餘 1,467,837 千元；除提列法定公積 6,790 千元外，尚有盈餘 1,461,047 千元，留待以後年度運用。

三、現金流量之預計：

本年度現金及約當現金之淨減 1,037,171 千元，主要係營業活動之淨現金流入 694,645 千元，投資活動之淨現金流出 1,731,816 千元所致。

四、補辦預算事項：

- (一) 固定資產之建設改良擴充：固定資產之建設改良擴充共計 18,038 千元，為「捷運忠孝復興站及臺北車站微型商場（Metro Corner）建置案」，於 111 年 7 月 20 日核准，於 111 年度先行辦理；及「行控中心值夜室裝修工作案」、「捷運國父紀念館站增設無線廣播案」，於 112 年 6 月 27 日核准，於 112 年度先行辦理。
- (二) 資金之轉投資：增加投資「悠遊卡股份有限公司」102,982 千元及收回投資「悠遊卡投資控股股份有限公司」102,982 千元，於 111 年 12 月 8 日核准，於 111 年度先行辦理。

陸、預算補充說明及分析

一、營業收支之估計基礎及計算方法：

- (一) 收入之估計基礎及計算方法：各項收入依事業計畫參照過去營運實績、合約，並衡酌未來市場趨勢編列。
- (二) 支出之估計基礎及計算方法：共同項目依臺北市總預算各機關共同項目費用編列基準表及購置物品設備編列基準表規定，其餘支出項目依事業計畫參照過去實際狀況、合約，並衡酌未來需要編列。

二、本年度預算較上年度預算各項目增減原因與理由：

(一) 銷售量（營運量）增減原因分析：

本年度總運量預估 717,360,000 人次，較上年度預算數減少 1,325,000 人次，主要係因本年度未受託經營環狀線第一階段，減少預估環一運量所致。本年度運量係依上年度預算數平均日運量 1,969,000 人次/日為基礎，參考非環路網運量占比 97.5%，以成長率 2.0%取整數預估本年度平均日運量 1,960,000 人次/日，本年度總運量 717,360,000 人次。

(二) 損益增減原因分析：

本年度總收入預算數 20,441,738 千元，較上年度預算數減少 172,393 千元，主係因現有路網營收增加 1,155,201 千元、環狀線等受託事業相關收入減少 1,248,730 千元及行動電話服務場地租金收入減少 76,709 千元。

臺北大眾捷運股份有限公司

業務計畫及預算概要

中華民國 113 年度

本年度總支出預算數 20,168,066 千元，較上年度預算數減少 378,165 千元，主係重置租金依契約減少 575,000 千元、電費增加 827,927 千元、用人費用增加 453,743 千元、修護費增加 14,522 千元、軟體服務費增加 19,123 元、折舊增加 26,066 千元及環狀線費用減少 1,151,749 千元。

(三) 主要產品單位成本與單位售價增減原因分析：

本年度平均票價(未稅)預估為 23.74 元，較上年度預算數 22.89 元(未稅)增加 0.85 元，係因實施臺北桃都會通後取消補貼上限。

(四) 員工人數增減之分析：

本年度預算員額計 6,225 人，較上年度減少 650 人，係因減列環運處 650 人力。

三、 財務狀況分析 (包括最近 5 年重要財務分析項目及比率)

最近 5 年重要財務分析項目及比率

分析項目		年度	109	110	111	112	113
		財務結構	負債占資產比率	37.13	35.10	35.68	34.80
%	長期資金占固定資產比率	273.50	289.65	316.80	321.16	346.44	
償債能力	流動比率	325.36	354.43	293.55	300.96	230.84	
	速動比率	249.47	260.58	229.25	221.85	171.02	
	利息保障倍數	2,032.36	1,127.78	909.67	486.00	1,148.95	
經營能力	應收款項週轉率 (次)	16.73	12.56	13.00	15.72	16.06	
	平均收現日數	21.82	29.05	28.07	23.22	22.72	
	固定資產週轉率 (次)	4.09	3.43	4.00	5.09	5.19	
	總資產週轉率 (次)	0.94	0.77	0.81	1.03	0.97	
現金流量	現金流量比率 (%)	5.20	-10.73	44.78	23.70	16.56	
	現金流量允當比率 (%)	143.45	89.33	117.52	55.03	51.47	
	現金再投資比率 (%)	-1.27	-1.53	8.14	3.58	3.31	

註：109 年度至 111 年度為審定決算數，112 年度為法定預算數。

臺北大眾捷運股份有限公司

業務計畫及預算概要

中華民國 113 年度

四、 投資報酬分析：

最近 5 年營業利益率及純益率

金額單位：新臺幣千元

項目 \ 年度	109 年度 決算	110 年度 決算	111 年度 決算	112 年度 預算	113 年度 預算
營業利益率 (%)	-1.67	-3.45	-3.00	-2.76	-1.25
營業利益	-306,038	-509,354	-489,433	-551,149	-248,859
營業收入	18,271,540	14,758,108	16,294,663	19,973,256	19,846,682
淨利率 (%)	1.75	0.99	0.82	0.34	1.38
本期淨利	320,359	145,572	133,205	67,900	273,672
營業收入	18,271,540	14,758,108	16,294,663	19,973,256	19,846,682

註：109 年度至 111 年度為審定決算數，112 年度為法定預算數。

最近 5 年總資產報酬率及業主權益報酬率

金額單位：新臺幣千元

項目 \ 年度	109 年度 決算	110 年度 決算	111 年度 決算	112 年度 預算	113 年度 預算
總資產報酬率 (%)	1.62	0.75	0.68	0.35	1.35
本期淨利	320,359	145,572	133,205	67,900	273,672
平均資產總額	19,748,301	19,310,817	19,617,911	19,312,111	20,256,684
權益報酬率 (%)	2.61	1.18	1.05	0.54	2.09
本期淨利	320,359	145,572	133,205	67,900	273,672
平均權益總額	12,290,098	12,329,846	12,673,951	12,578,784	13,102,090

註：109 年度至 111 年度為審定決算數，112 年度為法定預算數。

五、 其他有關說明：

依契約編列 3,750,000 千元作為臺北市臺北都會區捷運固定資產重置基金租金 3,412,500 千元及挹注自償性經費 337,500 千元。

臺北大眾捷運股份有限公司

年度銷售營運計畫

中華民國113年度

單位：新臺幣千元

項目	單位	本年度營運量值 (銷售量值及生產成本)		上年度營運量值 (銷售量值及生產成本)		前年度營運量值 (銷售量值及生產成本)		本年度與上年度 比較增減%	
		數量	金額	數量	金額	數量	金額	數量	金額
票務收入	人次	717,360,000	17,030,126	718,685,000	16,450,699	587,257,852	13,334,889	-0.18	3.52

臺北大眾捷運股份有限公司

補辦預算明細表

中華民國113年度

單位：新臺幣元

項 目	金 額	辦理年度	說 明
合計	224,002,796		
固定資產之建設改良擴充	18,038,296		
交通及運輸設備	1,248,106	112	
捷運國父紀念館站增設無線廣播案	1,248,106		1.因應臺北大巨蛋開始營運之進場/離場人潮，採購無線廣播設備供國父紀念館站人員進行車站人潮管制作業。 2.核准文號：112年6月27日府授主事預字第1123005456號函。 (站務)
租賃權益改良	15,290,190	111	
捷運忠孝復興站及臺北車站微型商場(Metro Corner)建置案	15,290,190		1.為推行市府商業極大化政策，規劃於捷運忠孝復興站及臺北車站非付費區空間規劃建置微型商場(Metro Corner)。 2.核准文號：111年7月20日府授主事預字第1113006810號函。 (商發)
租賃權益改良	1,500,000	112	
行控中心值夜室裝修工作案	1,500,000		1.規劃交九行控中心值夜室參考膠囊旅館設計方式，納入美學設計重新進行裝修，以改善現場同仁工作環境。 2.核准文號：112年6月27日府授主事預字第1123005456號函。 (行車)
資金之轉投資-增加投資	102,982,250		
採權益法之投資成本	102,982,250	111	
增加投資-悠遊卡股份有限公司	102,982,250		1.因應「悠遊卡投資控股公司」辦理減資，並以持有之「悠遊卡公司」股票抵充應退還之減資股款，故辦理補辦預算。 2.減資後本公司減持「悠遊卡投資控股公司」股數10,298,225股，持股比例維持27.49%不變。 3.減資後，本公司增加取得「悠遊卡公司」股數7,696,728股。 4.本公司取得「悠遊卡公司」投資額以減持「悠遊卡投資控股公司」之股數乘以每股10元計算。 5.核准文號：111年12月8日府授主事預字第1113011401號函。 (財務)
資金之轉投資-收回投資	102,982,250		
採權益法之投資成本	102,982,250	111	
收回投資-悠遊卡投資控股股份有限公司	102,982,250		說明同"資金之轉投資-增加投資：增加投資-悠遊卡股份有限公司"。 (財務)

備註：1.各基金依預算法第88條規定補辦預算，應確係不及編入年度預算，且因經營環境發生重大變遷或正常業務（含執行中央補助款項目）之確實需要，並經主管機關核轉本府核准先行辦理者；不具急迫性之事項，仍應儘可能納入預算辦理。

本 頁 空 白

預算主要表

臺北大眾捷運股份有限公司

損益預計表

中華民國113年度

單位：新臺幣千元

前年度決算數		科目	本年度預算數		上年度預算數		比較增減（-）	
金額	%		金額	%	金額	%	金額	%
16,294,663	100.00	營業收入	19,846,682	100.00	19,973,256	100.00	-126,574	-0.63
12,855,308	78.89	勞務收入	17,030,126	85.81	15,874,925	79.48	1,155,201	7.28
12,855,308	78.89	客運收入	17,030,126	85.81	15,874,925	79.48	1,155,201	7.28
3,439,355	21.11	其他營業收入	2,816,556	14.19	4,098,331	20.52	-1,281,775	-31.28
1,832,026	11.24	代理收入	977,295	4.92	2,217,310	11.10	-1,240,015	-55.92
5,015	0.03	政府補助收入	314	0.00	314	0.00		
1,602,314	9.83	什項營業收入	1,838,947	9.27	1,880,707	9.42	-41,760	-2.22
14,811,270	90.90	營業成本	17,665,918	89.02	18,181,164	91.03	-515,246	-2.83
12,709,540	78.00	勞務成本	16,245,697	81.86	15,669,350	78.45	576,347	3.68
12,709,540	78.00	運輸費用	16,245,697	81.86	15,669,350	78.45	576,347	3.68
2,101,730	12.90	其他營業成本	1,420,221	7.16	2,511,814	12.58	-1,091,593	-43.46
33,788	0.21	投資性不動產費用	49,499	0.25	35,945	0.18	13,554	37.71
1,752,109	10.75	代理費用	926,211	4.67	2,059,992	10.32	-1,133,781	-55.04
315,833	1.94	什項營業成本	444,511	2.24	415,877	2.08	28,634	6.89
1,483,393	9.10	營業毛利（毛損）	2,180,764	10.98	1,792,092	8.97	388,672	21.69
1,972,826	12.11	營業費用	2,429,623	12.24	2,343,241	11.73	86,382	3.69
476,163	2.92	行銷費用	655,690	3.30	636,602	3.19	19,088	3.00
476,163	2.92	行銷費用	655,690	3.30	636,602	3.19	19,088	3.00
800,947	4.92	業務費用	985,052	4.96	937,978	4.70	47,074	5.02
800,947	4.92	業務費用	985,052	4.96	937,978	4.70	47,074	5.02
556,586	3.42	管理費用	699,999	3.53	682,322	3.41	17,677	2.59
556,586	3.42	管理費用	699,999	3.53	682,322	3.41	17,677	2.59
139,131	0.85	其他營業費用	88,882	0.45	86,339	0.43	2,543	2.95
48,102	0.30	研究發展費用	57,858	0.29	56,568	0.28	1,290	2.28
91,029	0.56	員工訓練費用	31,024	0.16	29,771	0.15	1,253	4.21
-489,433	-3.00	營業利益（損失）	-248,859	-1.26	-551,149	-2.76	302,290	-54.85
649,465	3.99	營業外收入	595,056	3.00	640,875	3.21	-45,819	-7.15
85,535	0.52	財務收入	99,130	0.50	61,830	0.31	37,300	60.33
42,335	0.26	利息收入	43,980	0.22	30,400	0.15	13,580	44.67
561	0.00	兌換利益						
42,639	0.26	投資收益	55,150	0.28	31,430	0.16	23,720	75.47
563,930	3.46	其他營業外收入	495,926	2.50	579,045	2.90	-83,119	-14.35
498,050	3.06	租賃收入	421,966	2.12	495,989	2.48	-74,023	-14.92
26,749	0.16	賠償收入	31,000	0.16	37,000	0.19	-6,000	-16.22

臺北大眾捷運股份有限公司

損益預計表

中華民國113年度

單位：新臺幣千元

前年度決算數		科目	本年度預算數		上年度預算數		比較增減（-）	
金額	%		金額	%	金額	%	金額	%
39,131	0.24	什項收入	42,960	0.22	46,056	0.23	-3,096	-6.72
3,326	0.02	營業外費用	4,107	0.02	4,851	0.03	-744	-15.34
172	0.00	財務費用	1,598	0.01	1,475	0.01	123	8.34
172	0.00	利息費用	298	0.00	175	0.00	123	70.29
		兌換損失	800	0.01	800	0.01		
		投資損失	500	0.00	500	0.00		
3,153	0.02	其他營業外費用	2,509	0.01	3,376	0.02	-867	-25.68
674	0.00	資產報廢損失	139	0.00	1,006	0.01	-867	-86.18
2,479	0.02	什項費用	2,370	0.01	2,370	0.01		
646,139	3.97	營業外利益（損失）	590,949	2.98	636,024	3.18	-45,075	-7.09
156,706	0.96	稅前淨利（淨損）	342,090	1.72	84,875	0.42	257,215	303.05
23,501	0.14	所得稅費用（利益）	68,418	0.34	16,975	0.08	51,443	303.05
23,501	0.14	所得稅費用（利益）	68,418	0.34	16,975	0.08	51,443	303.05
23,501	0.14	所得稅費用（利益）	68,418	0.34	16,975	0.08	51,443	303.05
133,205	0.82	繼續營業單位本期淨利（淨損）	273,672	1.38	67,900	0.34	205,772	303.05
133,205	0.82	本期淨利（淨損）	273,672	1.38	67,900	0.34	205,772	303.05

註：1. 前年度決算數為審定決算數；上年度預算數為法定預算數。

2. 百分比、前年度決算數細數之和與總數或略有出入，係四捨五入關係，以下各表同。

臺北大眾捷運股份有限公司

損益預計表說明

中華民國113年度

單位：新臺幣千元

其他綜合損益之說明

前年度決算數	項目	本年度預算數	上年度預算數
317,896	不重分類至損益之項目(稅後淨額)		
11,531	透過其他綜合損益按公允價值衡量之權益工具投資未實現評價損益	0	0
-523	採權益法認列之其他綜合損益份額－不重分類至損益之項目	0	0
383,610	確定福利計畫之再衡量數	0	0
-76,722	與不重分類之項目相關之所得稅	0	0
0	後續可能重分類至損益之項目(稅後淨額)	0	0
317,896	其他綜合損益稅後淨額	0	0

註：配合行政院主計總處因應企業會計準則公報第15號「金融工具」修正，前年度決算數及上年度預算數相關科目重分類。

臺北大眾捷運股份有限公司

盈虧撥補預計表

中華民國113年度

單位：新臺幣千元

項 目	本年度預算數		說 明
	金 額	%	
盈餘之部	1,467,837	100.00	本年度盈餘273,672千元，累積盈餘1,194,165千元，追溯適用及追溯重編之影響數0千元，本年度提撥上年度盈餘10%之法定公積6,790千元，分配股息紅利0千元，未分配盈餘1,461,047千元。
本期淨利	273,672	18.64	
累積盈餘	1,194,165	81.36	
分配之部	1,467,837	100.00	
留存事業機關者	1,467,837	100.00	
法定公積	6,790	0.46	提撥上年度盈餘10%。
未分配盈餘	1,461,047	99.54	經以上分配後餘數列未分配盈餘。

臺北大眾捷運股份有限公司

現金流量預計表

中華民國113年度

單位：新臺幣千元

項 目	本年度 預算數	說 明
營業活動之現金流量		
繼續營業單位稅前淨利（淨損）	342,090	
稅前淨利（淨損）	342,090	
利息股利之調整	-43,682	
利息收入	-43,980	
利息費用	298	
未計利息股利之稅前淨利（淨損）	298,408	
調整項目	420,973	
折舊、減損及折耗	495,120	固定資產提列折舊。
攤銷	10,184	電腦軟體、專利權、其他遞延資產攤銷。
處理資產損失（利益）	139	資產報廢損失。
其他	-24,550	採權益法認列之投資收益。
流動資產淨減（淨增）	-59,920	物料存貨增加。
未計利息股利之現金流入（流出）	719,381	
收取利息	43,980	
支付利息	-298	
支付所得稅	-68,418	
營業活動之淨現金流入（流出）	694,645	
投資活動之現金流量		
減少不動產、廠房及設備、礦產資源	229	資產報廢殘值。
無形資產及其他資產淨減（淨增）	-3,732	購置電腦軟體無形資產。
增加不動產、廠房及設備、礦產資源	-358,995	固定資產建設改良擴充。
增加投資性不動產	-1,369,318	固定資產建設改良擴充。
投資活動之淨現金流入（流出）	-1,731,816	
現金及約當現金之淨增（淨減）	-1,037,171	
期初現金及約當現金	1,676,576	
期末現金及約當現金	639,405	

註：本表係採現金及約當現金基礎，包括現金、自存款日起3個月內到期之存放銀行同業、可自由動用並自存款日起3個月內到期之存放央行及自投資日起3個月內到期或清償之債權證券。

本 頁 空 白

預算明細表

臺北大眾捷運股份有限公司

客運收入明細表

中華民國113年度

單位：新臺幣元

科 目	本 年 度 預 算 數				說 明
	單 位	數 量	單 價	金 額	
合計				17,030,126,000	
客運收入				17,030,126,000	較上年度預算數 15,874,925,000元，增加 1,155,201,000元。 1.5路線平均日運量 1,960,000人次。 2.平均票價23.74元(未稅)。 3.113年客運收入=1,960,000 人次/日 × 366日 × 23.74元 = 17,030,126,000元。
	年	1	17,030,126,000	17,030,126,000	

臺北大眾捷運股份有限公司

代理收入明細表

中華民國113年度

單位：新臺幣元

科 目	本 年 度 預 算 數				說 明
	單 位	數 量	單 價	金 額	
合計				977,295,000	
代理收入				977,295,000	較上年度預算數2,217,310,000元，減少1,240,015,000元。
	年	1	225,737,000	225,737,000	貓空纜車客運、販賣店、電子票證服務、停車場收入(遊)。 (1)貓空纜車客運收入179,103,000元(7,163人次/日*81.98元/人次*305天=179,102,936元，取整數編列179,103,000元)。 (2)貓空纜車販賣店收入4,140,000元。 (3)貓空纜車儲值卡服務收入218,000元。 (4)動物園站河川高灘地堤外停車場收入42,276,000元。
	年	1	450,784,429	450,784,429	小巨蛋主場館、副館、停車場、店舖、廣告設施、行動電話場地租金收入等(遊)。 (1)小巨蛋主場館收入225,735,429元。 (2)小巨蛋副館(冰上樂園)收入112,300,000元。 (3)小巨蛋停車場收入35,770,000元。 (4)小巨蛋店舖收入62,520,000元。 (5)小巨蛋廣告設施收入8,010,000元。 (6)小巨蛋行動電話服務場地租金1,549,000元。 (7)小巨蛋賠償收入4,900,000元。
	年	1	251,681,000	251,681,000	兒童新樂園門票、遊樂設施、停車場及販賣店收入等(遊)。 1.兒童新樂園門票及遊樂設施收入181,868,000元。平均每日入園5,507人次，平均票價17.81元(含5%營業稅)平均每入園人次使用遊樂設施3.7次，每次21.36元(含5%營業稅及2.5%娛樂稅) (1)兒童新樂園門票收入34,091,000元(5,507人次/日*365天*16.96元/人次=34,090,533，取整數編列34,091,000元)。

臺北大眾捷運股份有限公司

代理收入明細表

中華民國113年度

單位：新臺幣元

科 目	本 年 度 預 算 數				說 明
	單 位	數 量	單 價	金 額	
	年	1	49,092,571	49,092,571	(2)兒童新樂園遊樂設施收入147,777,000元(5,507人次/日*365天*19.87元/人次*3.7次=147,777,234元，取整數編列147,777,000元)。 (1)+(2)=34,091,000元 +147,777,000元=181,868,000元。 2.兒童新樂園停車場收入12,343,000元。 3.兒童新樂園販賣店收入34,457,000元。 4.兒童新樂園儲值卡服務收入81,000元。 5.兒童新樂園多功能劇場收入1,680,000元。 6.兒童新樂園多功能教室收入2,982,000元。 7.兒童新樂園通用型悠遊卡售卡增值機場租278,000元。 8.兒童新樂園行動電話服務場地租金收入2,022,000元。 9.兒童新樂園遊樂設施場地租金收入15,970,000元。 貓空纜車虧損補貼款。

臺北大眾捷運股份有限公司

政府補助收入明細表

中華民國113年度

單位：新臺幣元

科 目	本 年 度 預 算 數				說 明
	單 位	數 量	單 價	金 額	
合計				314,000	
政府補助收入	年	1	314,000	314,000	較上年度預算數314,000元，無增減。 臺北捷運職場互助教保服務中心整修工程，配合折舊按月攤提教育部補助(人)。

臺北大眾捷運股份有限公司

什項營業收入明細表

中華民國113年度

單位：新臺幣元

科 目	本 年 度 預 算 數				說 明
	單 位	數 量	單 價	金 額	
合計				1,838,947,000	
什項營業收入				1,838,947,000	較上年度預算數 1,880,707,000元，減少 41,760,000元。
	年	1	1,697,507,000	1,697,507,000	廣告、販賣店、地下街、 停車場、商品、權利金等 收入(商、財) (1)廣告收入：860,000,000元。 。(商) (2)販賣店收入：509,322,000 元。(商) (3)地下街收入：142,751,000 元。(商) (4)停車場收入：150,164,000 元。(商) (5)商品收入：4,908,000元 。(商) (6)權利金收入：29,337,000 元。(商) (7)東區地下街設置智慧圖 書館：1,025,000元。(財)。
	年	1	43,000,000	43,000,000	北投會館收入、租金收入 等(新) (1)北投會館收入 ：38,000,000元。 (2)租金收入：5,000,000元 。
	年	1	90,440,000	90,440,000	儲值卡服務收入(站)。
	年	1	8,000,000	8,000,000	顧問服務收入(車)。

臺北大眾捷運股份有限公司

利息收入明細表

中華民國113年度

單位：新臺幣元

科 目	本 年 度 預 算 數				說 明
	單 位	數 量	單 價	金 額	
合計				43,980,000	
利息收入	年	1	43,980,000	43,980,000	較上年度預算數30,400,000元，增加13,580,000元。 投資債券、短期票券、定存等利息收入(財)。

臺北大眾捷運股份有限公司

投資收益明細表

中華民國113年度

單位：新臺幣元

科 目	本 年 度 預 算 數				說 明
	單 位	數 量	單 價	金 額	
合計				55,150,000	
投資收益				55,150,000	較上年度預算數31,430,000元，增加23,720,000元。
	年	1	55,150,000	55,150,000	轉投資收益(財)。

臺北大眾捷運股份有限公司

租賃收入明細表

中華民國113年度

單位：新臺幣元

科 目	本 年 度 預 算 數				說 明
	單 位	數 量	單 價	金 額	
合計				421,966,000	
租賃收入				421,966,000	較上年度預算數495,989,000元，減少74,023,000元。
	年	1	3,470,000	3,470,000	場地出租收入(企)。
	年	1	22,540,000	22,540,000	太陽光電設備設置場地租金收入(系)。
	年	1	12,998,000	12,998,000	場地出租收入(財)。
	年	1	5,166,000	5,166,000	自動增值機場站租金收入(站)。
	年	1	138,745,000	138,745,000	行動電話服務場地租金收入(系)。
	年	1	239,047,000	239,047,000	車站金融服務案收入(財)。

臺北大眾捷運股份有限公司

賠償收入明細表

中華民國113年度

單位：新臺幣元

科 目	本 年 度 預 算 數				說 明
	單 位	數 量	單 價	金 額	
合計				31,000,000	
賠償收入				31,000,000	較上年度預算數37,000,000元，減少6,000,000元。 廠商違約罰款(供)。 沒收押標金或履約保證金(供)。
	年	1	12,000,000	12,000,000	
	年	1	19,000,000	19,000,000	

臺北大眾捷運股份有限公司

什項收入明細表

中華民國113年度

單位：新臺幣元

科 目	本 年 度 預 算 數				說 明
	單 位	數 量	單 價	金 額	
合計				42,960,000	
什項收入				42,960,000	較上年度預算數46,056,000元，減少3,096,000元。
	年	1	400,000	400,000	出售標單收入(供)。
	年	1	28,000,000	28,000,000	出售廢料及其他收入(供)。
	年	1	1,600,000	1,600,000	徵才考試收入(人)。
	年	1	8,600,000	8,600,000	遺失物處理收入(行)。
	年	1	2,900,000	2,900,000	承商訓練收入(人)。
	年	1	1,110,000	1,110,000	捷運行政大樓停車場租金收入(行)。
	年	1	350,000	350,000	捷運拍攝場地使用費收入(行)。

臺北大眾捷運股份有限公司

運輸費用明細表

車輛處

中華民國113年度

單位：新臺幣元

前年度 決算數	上年度 預算數	科 目	本年度預算數			說 明
			合 計	固 定	變 動	
2,025,566,963	2,185,727,540	合 計	2,214,210,540	2,047,802,240	166,408,300	
1,034,758,029	1,090,282,000	用人費用	1,182,563,000	1,017,145,100	165,417,900	
624,566,349	671,395,091	正式員額薪資	710,454,252	710,454,252		較上年度預算數671,395,091元，增加39,059,161元。
624,566,349	671,395,091	職員薪金	710,454,252	710,454,252		員工1,031人。
31,876,444	28,958,213	加班誤餐費	35,088,033	11,202,300	23,885,733	較上年度預算數28,958,213元，增加6,129,820元。
19,214,096	17,755,913	延長工時加班費	23,885,733		23,885,733	員工加班費。
12,662,348	11,202,300	未休假加班費	11,202,300	11,202,300		員工不休假加班費。
7,027,940	7,818,300	津貼	7,839,720	7,839,720		較上年度預算數7,818,300元，增加21,420元。
7,027,940	7,818,300	其他津貼	7,839,720	7,839,720		
			4,062,600	4,062,600		員工輪班夜點費(大夜班)。
			219,600	219,600		員工輪班夜點費(小夜班22:00-22:59下班者)。
			3,557,520	3,557,520		員工輪班夜點費(小夜班23:00以後(含)下班者)。
220,195,147	223,798,364	獎金	259,475,639	117,943,472	141,532,167	較上年度預算數223,798,364元，增加35,677,275元。
118,921,928	111,899,182	績效獎金	141,532,167		141,532,167	員工績效獎金。
51,471,850	55,949,591	考核獎金	58,971,736	58,971,736		員工考核獎金。
49,801,369	55,949,591	其他獎金	58,971,736	58,971,736		員工年終獎金。
67,790,403	65,797,475	退休及卹償金	70,272,960	70,272,960		較上年度預算數65,797,475元，增加4,475,485元。
67,790,403	65,797,475	職員退休及離職金	70,272,960	70,272,960		員工勞工退休準備金。
83,301,746	92,514,557	福利費	99,432,396	99,432,396		較上年度預算數92,514,557元，增加6,917,839元。
72,532,627	78,258,857	分擔員工保險費	85,176,696	85,176,696		
			49,364,280	49,364,280		員工勞保費雇主負擔部分。
			35,812,416	35,812,416		員工健保費雇主負擔部分。
190,984	360,850	傷病醫藥費	360,850	360,850		員工傷病醫藥費，每人編列350元。
125,939	360,850	體育活動費	360,850	360,850		員工文康活動費，每人編列350元。
10,452,196	13,534,000	其他福利費	13,534,000	13,534,000		

臺北大眾捷運股份有限公司

運輸費用明細表

車輛處

中華民國113年度

單位：新臺幣元

前年度 決算數	上年度 預算數	科 目	本年度預算數			說 明
			合 計	固 定	變 動	
			8,080,000	8,080,000		員工休假補助費。
			5,454,000	5,454,000		鼓勵員工休假補助費。
129,233,484	149,169,000	服務費用	145,799,000	144,845,600	953,400	
826,463	1,085,600	郵電費	1,086,600	1,086,600		較上年度預算數1,085,600元，增加1,000元。
2,947	2,000	郵費	3,000	3,000		公文郵寄郵費。
823,516	1,083,600	電話費	1,083,600	1,083,600		
			97,200	97,200		行動電話費。
			187,200	187,200		專線電話費。
			799,200	799,200		緊急搶修人員行動電話費。
916,372	669,850	旅運費	953,400		953,400	較上年度預算數669,850元，增加283,550元。
86,977	83,850	國內旅費	73,000		73,000	
			72,850		72,850	業務需要出差旅費。
			150		150	短程車資。
829,395	586,000	其他旅運費	880,400		880,400	
			878,400		878,400	下班時間逾24:00交通補助費。
			2,000		2,000	處理緊急事故交通費。
319,869	314,300	印刷裝訂與廣告費	314,300	314,300		較上年度預算數314,300元，無增減。
319,869	314,300	印刷及裝訂費	314,300	314,300		
			294,120	294,120		影印機使用費，按每張0.6元編列。
			20,180	20,180		勞安相關標語及各類維修文件印製費。
49,909,320	65,389,765	修理保養與保固費	56,278,200	56,278,200		較上年度預算數65,389,765元，減少9,111,565元。
1,975,761	2,788,000	一般房屋修護費	1,918,000	1,918,000		機廠設施養護費。
47,387,265	62,017,000	機械及設備修護費	53,760,000	53,760,000		
			3,810,000	3,810,000		軌道養護車輛檢修緊急修護費。
			427,000	427,000		軌道養護車輛檢修維護費。
			322,000	322,000		高運量電聯車駕駛模擬器檢修維護案。

臺北大眾捷運股份有限公司

運輸費用明細表

車輛處

中華民國113年度

單位：新臺幣元

前年度 決算數	上年度 預算數	科 目	本年度預算數			說 明
			合 計	固定	變動	
			8,161,000	8,161,000		電聯車及機廠設備零星改善修護費。
			2,037,000	2,037,000		電聯車各式風機及馬達修護案。
			4,852,000	4,852,000		電聯車車廂內裝修補案。
			1,380,000	1,380,000		電聯車車廂座椅修補案。
			20,287,000	20,287,000		電聯車剎車、馬達、車軸等修護費。
			2,236,000	2,236,000		電聯車電子電路板修護案。
			10,248,000	10,248,000		電聯車輪胎維護費。
402,979	460,700	交通及運輸設備修護費	476,000	476,000		車輛修護費。
143,315	124,065	什項設備修護費	124,200	124,200		飲水機、洗衣機等什項設備修護費。
1,429,137	2,465,485	保險費	3,768,500	3,768,500		較上年度預算數2,465,485元，增加1,303,015元。
167,092	294,000	機械及設備保險費	236,000	236,000		設施設備火險。
1,262,045	2,171,485	交通及運輸設備保險費	3,532,500	3,532,500		
			3,461,000	3,461,000		電聯車設備火險。
			71,500	71,500		車輛保險費。
31,091,783	33,466,000	棧儲、包裝、代理及加工費	37,809,000	37,809,000		較上年度預算數33,466,000元，增加4,343,000元。
31,091,783	33,466,000	外包費	37,809,000	37,809,000		
			37,693,000	37,693,000		機廠廠區清潔費。
			116,000	116,000		鎳鎘電池、電解液等委託清運費及備品搬運費。
44,740,540	45,778,000	專業服務費	45,589,000	45,589,000		較上年度預算數45,778,000元，減少189,000元。
1,212,500	1,200,000	工程及管理諮詢服務費	1,200,000	1,200,000		科技顧問諮詢費。
6,792,688	4,456,000	委託檢驗試驗費	2,382,000	2,382,000		
			41,000	41,000		起重機檢驗費。
			2,341,000	2,341,000		儀器及零件校正檢驗費。
36,735,352	40,122,000	保警及保全費用	42,007,000	42,007,000		機廠廠區保全費。
571,869,042	667,775,000	材料及用品費	620,172,000	620,135,000	37,000	

臺北大眾捷運股份有限公司

運輸費用明細表

車輛處

中華民國113年度

單位：新臺幣元

前年度 決算數	上年度 預算數	科 目	本年度預算數			說 明
			合 計	固 定	變 動	
553,121,793	653,941,416	使用材料費	606,257,238	606,257,238		較上年度預算數653,941,416元，減少47,684,178元。
549,497,276	652,741,000	物料	604,883,000	604,883,000		電聯車預防檢修及故障排除所需一般用料及專屬用料費。
250,525	521,416	油脂	509,738	509,738		車輛油料費，按每公升27.6元編列。
			92,074	92,074		車輛油料費，按每公升31.3元編列。
3,373,992	679,000	設備零件	864,500	864,500		一般庶務設備及維修保養零件等。
18,747,249	13,833,584	用品消耗	13,914,762	13,877,762	37,000	較上年度預算數13,833,584元，增加81,178元。
606,244	752,280	辦公（事務）用品	752,280	752,280		員工237人，按員額50%每人每月360元編列。
			514,080	514,080		員工794人，按員額50%每人每月50元編列。
6,792,850	5,517,550	服裝	5,547,300	5,547,300		現場維修人員增配冬季工作服。
			1,599,750	1,599,750		現場維修人員增配夏季工作服。
			924,300	924,300		現場維修人員增配夏季工作服。
			1,883,250	1,883,250		現職人員冬季工作服。
			1,088,100	1,088,100		現職人員夏季工作服。
			18,000	18,000		捷運服務背心(保全)。
			19,500	19,500		捷運服務背心(清潔)。
			14,400	14,400		捷運服務背心(維修廠商)。
11,348,155	7,563,754	其他	7,615,182	7,578,182	37,000	一般庶務性用品。
			597,108	597,108		工安類消耗性物品。
			6,221,744	6,221,744		電聯車檢修消耗用品費。
			717,750	717,750		員工工作逾時誤餐餐盒費用。
			37,000		37,000	有線電視視訊費。
97,086	98,000	租金與利息	98,000	98,000		

臺北大眾捷運股份有限公司

運輸費用明細表

車輛處

中華民國113年度

單位：新臺幣元

前年度 決算數	上年度 預算數	科 目	本年度預算數			說 明
			合 計	固 定	變 動	
97,086	98,000	交通及運輸設備租金	98,000	98,000		較上年度預算數98,000元，無增減。
97,086	98,000	車租	98,000	98,000		大型吊車租用費。
289,489,682	278,283,000	折舊、折耗及攤銷	265,458,000	265,458,000		
289,489,682	278,283,000	不動產、廠房及設備折舊	265,458,000	265,458,000		較上年度預算數278,283,000元，減少12,825,000元。
22,223,367	22,059,000	機械及設備折舊	16,714,000	16,714,000		機械及設備折舊。
245,541,600	244,877,000	交通及運輸設備折舊	244,742,000	244,742,000		交通及運輸設備折舊。
1,175,786	1,574,000	什項設備折舊	1,842,000	1,842,000		什項設備折舊。
20,548,929	9,773,000	租賃權益改良折舊	2,160,000	2,160,000		租賃權益改良折舊。
119,640	120,540	稅捐與規費	120,540	120,540		
49,890	49,890	消費與行為稅	49,890	49,890		較上年度預算數49,890元，無增減。
49,890	49,890	使用牌照稅	49,890	49,890		車輛牌照稅。
69,750	70,650	規費	70,650	70,650		較上年度預算數70,650元，無增減。
63,000	63,000	汽車燃料使用費	63,000	63,000		車輛燃料使用費。
6,750	7,650	其他規費	7,650	7,650		車輛檢驗及行照費。

臺北大眾捷運股份有限公司

運輸費用明細表

工務處

中華民國113年度

單位：新臺幣元

前年度 決算數	上年度 預算數	科 目	本年度預算數			說 明
			合 計	固 定	變 動	
815,531,801	943,597,838	合 計	983,802,718	902,044,152	81,758,566	
512,114,055	547,886,000	用人費用	577,592,000	498,902,144	78,689,856	
298,005,137	331,645,992	正式員額薪資	341,375,136	341,375,136		較上年度預算數331,645,992元，增加9,729,144元。
298,005,137	331,645,992	職員薪金	341,375,136	341,375,136		員工460人。
13,007,388	13,530,192	加班誤餐費	15,971,333	5,293,200	10,678,133	較上年度預算數13,530,192元，增加2,441,141元。
7,693,883	8,236,992	延長工時加班費	10,678,133		10,678,133	員工加班費。
5,313,505	5,293,200	未休假加班費	5,293,200	5,293,200		員工不休假加班費。
15,745,550	16,213,300	津貼	16,257,720	16,257,720		較上年度預算數16,213,300元，增加44,420元。
15,745,550	16,213,300	其他津貼	16,257,720	16,257,720		
			43,920	43,920		員工輪班人員夜點費(小夜班23:00以後(含)下班者)。
			1,647,000	1,647,000		員工輪班夜點費(大夜班)。
			402,600	402,600		員工輪班夜點費(小夜班22:00-22:59下班者)。
			14,164,200	14,164,200		員工輪班夜點費(常年大夜班)。
108,210,365	110,548,664	獎金	124,688,159	56,676,436	68,011,723	較上年度預算數110,548,664元，增加14,139,495元。
58,509,898	55,274,332	績效獎金	68,011,723		68,011,723	員工績效獎金。
25,175,223	27,637,166	考核獎金	28,338,218	28,338,218		員工考核獎金。
24,525,244	27,637,166	其他獎金	28,338,218	28,338,218		員工年終獎金。
36,915,101	32,501,496	退休及卹償金	33,768,420	33,768,420		較上年度預算數32,501,496元，增加1,266,924元。
36,915,101	32,501,496	職員退休及離職金	33,768,420	33,768,420		員工勞工退休準備金。
40,230,514	43,446,356	福利費	45,531,232	45,531,232		較上年度預算數43,446,356元，增加2,084,876元。
35,252,852	37,094,356	分擔員工保險費	39,179,232	39,179,232		
			17,154,432	17,154,432		員工健保費雇主負擔部分。
			22,024,800	22,024,800		員工勞保費雇主負擔部分。
83,858	161,000	傷病醫藥費	161,000	161,000		員工傷病醫藥費，每人編列350元。
102,700	161,000	體育活動費	161,000	161,000		員工文康活動費，每人編列350元。

臺北大眾捷運股份有限公司

運輸費用明細表

工務處

中華民國113年度

單位：新臺幣元

前年度 決算數	上年度 預算數	科 目	本年度預算數			說 明
			合 計	固 定	變 動	
4,791,104	6,030,000	其他福利費	6,030,000	6,030,000		
			2,430,000	2,430,000		鼓勵員工休假補助費。
			3,600,000	3,600,000		員工休假補助費。
161,829,996	257,638,000	服務費用	244,870,000	242,762,690	2,107,310	
1,194,053	1,425,525	郵電費	1,425,525	1,425,525		較上年度預算數1,425,525元，無增減。
840	1,725	郵費	1,725	1,725		公文郵寄郵資。
1,193,213	1,423,800	電話費	1,423,800	1,423,800		
			81,000	81,000		行動電話費。
			187,200	187,200		專線電話費。
			1,155,600	1,155,600		緊急搶修人員行動電話費。
202,891	185,310	旅運費	185,310		185,310	較上年度預算數185,310元，無增減。
31,991	83,310	國內旅費	83,310		83,310	
			32,550		32,550	業務需要出差旅費。
			50,760		50,760	短程車資。
170,900	102,000	其他旅運費	102,000		102,000	
			99,600		99,600	下班時間逾24:00交通補助費。
			2,400		2,400	處理緊急事故交通費。
125,311	245,820	印刷裝訂與廣告費	245,125	245,125		較上年度預算數245,820元，減少695元。
125,311	245,820	印刷及裝訂費	245,125	245,125		
			181,800	181,800		影印機使用費，按每張0.6元編列。
			63,325	63,325		勞安相關標語及各類維修文件印製費。
95,522,256	155,525,930	修理保養與保固費	155,566,208	155,566,208		較上年度預算數155,525,930元，增加40,278元。
91,026,213	145,868,000	一般房屋修護費	145,868,000	145,868,000		各線土建裝修維護費。
3,463,699	8,350,000	機械及設備修護費	8,350,000	8,350,000		
			588,000	588,000		軌道維修車車體塗裝工作費。
			442,000	442,000		高運量軌道電纜修復工作費。
			950,000	950,000		廢水處理廠設備維護費。

臺北大眾捷運股份有限公司

運輸費用明細表

工務處

中華民國113年度

單位：新臺幣元

前年度 決算數	上年度 預算數	科 目	本年度預算數			說 明
			合 計	固定	變動	
			6,370,000	6,370,000		機具叫修維護費。
997,962	1,251,200	交通及運輸設備修 護費	1,292,000	1,292,000		公務車輛修護費。
34,382	56,730	什項設備修護費	56,208	56,208		其他什項設備修護費。
281,690	301,815	保險費	293,360	293,360		較上年度預算數301,815元 ，減少8,455元。
30,692	54,000	機械及設備保險費	50,000	50,000		機電設施設備火險。
250,998	247,815	交通及運輸設備保 險費	243,360	243,360		公務車輛保險費。
56,009,108	87,315,000	棧儲、包裝、代理及 加工費	74,415,000	74,415,000		較上年度預算數87,315,000 元，減少12,900,000元。
56,009,108	87,315,000	外包費	74,415,000	74,415,000		
			36,363,000	36,363,000		各線景觀植栽維護及線形 公園清潔費。
			22,715,000	22,715,000		配合軌道大型車輛作業勞 務費。
			979,000	979,000		捷運高運量系統化糞池抽 肥費。
			958,000	958,000		捷運廢棄物委託清運費。
			13,400,000	13,400,000		第三軌組件更換作業勞務 費。
8,494,687	12,638,600	專業服務費	12,739,472	10,817,472	1,922,000	較上年度預算數12,638,600 元，增加100,872元。
582,692	1,922,000	工程及管理諮詢服 務費	1,922,000		1,922,000	
			1,732,000		1,732,000	軌道系統及土建工程諮詢 及訓練費。
			190,000		190,000	專家學者出席費，按每人 次2,500元編列。
4,969,521	7,563,000	委託檢驗試驗費	7,563,000	7,563,000		
			200,000	200,000		工程品質檢驗費。
			254,000	254,000		各線機廠廢水廠水質分析 及溶出物分析費。
			755,000	755,000		建築物公共安全檢查簽證 費。
			2,661,000	2,661,000		軌道故障件及相關設備、 物料分析檢測費。
			2,893,000	2,893,000		捷運系統全線定期測量作

臺北大眾捷運股份有限公司

運輸費用明細表

工務處

中華民國113年度

單位：新臺幣元

前年度 決算數	上年度 預算數	科 目	本年度預算數			說 明
			合 計	固 定	變 動	
			800,000	800,000		業。
2,942,474	3,153,600	保警及保全費用	3,254,472	3,254,472		儀器校正檢驗費。 民生西路至市民大道間線形公園保全費。
91,140,706	92,076,000	材料及用品費	89,160,000	89,128,600	31,400	
85,510,865	86,260,880	使用材料費	83,389,514	83,389,514		較上年度預算數86,260,880元，減少2,871,366元。
83,675,576	84,359,000	物料	80,511,000	80,511,000		土建、軌道等系統之預防檢修及故障排除所需之一般用料及專屬用料。
1,193,451	1,744,280	油脂	1,693,314	1,693,314		
			460,370	460,370		車輛油料費，按每公升27.6元編列。
			188,784	188,784		車輛油料費，按每公升27.6元編列。
			1,044,160	1,044,160		車輛油料費，按每公升31.3元編列。
641,838	157,600	設備零件	1,185,200	1,185,200		一般庶務設備及維修保養零件。
5,629,841	5,815,120	用品消耗	5,770,486	5,739,086	31,400	較上年度預算數5,815,120元，減少44,634元。
255,227	465,360	辦公（事務）用品	465,360	465,360		
			380,160	380,160		員工176人，按員額50%每人每月360元編列。
			85,200	85,200		員工284人，按員額50%每人每月50元編列。
	4,550	報章雜誌	4,550	4,550		專業書籍。
3,219,100	2,211,650	服裝	2,211,650	2,211,650		
			416,250	416,250		軌道維修人員增配冬季工作服。
			240,500	240,500		軌道維修人員增配夏季工作服。
			985,500	985,500		現職人員冬季工作服。
			569,400	569,400		現職人員夏季工作服。
2,155,514	3,133,560	其他	3,088,926	3,057,526	31,400	
			627,538	627,538		一般維修及緊急搶修之消耗品。
			2,279,988	2,279,988		工安類消耗性物品。

臺北大眾捷運股份有限公司

運輸費用明細表

工務處

中華民國113年度

單位：新臺幣元

前年度 決算數	上年度 預算數	科 目	本年度預算數			說 明
			合 計	固定	變動	
			150,000	150,000		國家標準（CNS）網路服務系統全套線上多人使用版本。
			31,400		31,400	員工工作逾時誤餐餐盒費用。
488,554	930,000	租金與利息	930,000		930,000	
488,554	930,000	交通及運輸設備租金	930,000		930,000	較上年度預算數930,000元，無增減。
488,554	930,000	車租	930,000		930,000	業務需要租用大型車輛費用。
49,606,143	44,716,000	折舊、折耗及攤銷	70,896,000	70,896,000		
49,606,143	44,716,000	不動產、廠房及設備折舊	70,896,000	70,896,000		較上年度預算數44,716,000元，增加26,180,000元。
18,804	19,000	一般房屋折舊	19,000	19,000		一般房屋折舊。
5,110,300	5,444,000	機械及設備折舊	6,037,000	6,037,000		機械及設備折舊。
3,610,031	10,607,000	交通及運輸設備折舊	26,542,000	26,542,000		交通及運輸設備折舊。
1,650,938	2,018,000	什項設備折舊	2,091,000	2,091,000		什項設備折舊。
39,216,070	26,628,000	租賃權益改良折舊	36,207,000	36,207,000		租賃權益改良折舊。
352,347	351,838	稅捐與規費	354,718	354,718		
103,810	108,310	消費與行為稅	103,810	103,810		較上年度預算數108,310元，減少4,500元。
103,810	108,310	使用牌照稅	103,810	103,810		車輛牌照稅。
248,537	243,528	規費	250,908	250,908		較上年度預算數243,528元，增加7,380元。
224,987	220,728	汽車燃料使用費	226,908	226,908		車輛燃料使用費。
23,550	22,800	其他規費	24,000	24,000		車輛檢驗及行照費。

臺北大眾捷運股份有限公司

運輸費用明細表

系統處

中華民國113年度

單位：新臺幣元

前年度 決算數	上年度 預算數	科 目	本年度預算數			說 明
			合 計	固 定	變 動	
3,280,735,149	5,414,569,996	合 計	4,963,865,742	4,391,478,003	572,387,739	
726,908,004	833,613,000	用人費用	890,050,000	768,007,861	122,042,139	
433,815,719	505,262,428	正式員額薪資	527,018,063	527,018,063		較上年度預算數505,262,428元，增加21,755,635元。
433,815,719	505,262,428	職員薪金	527,018,063	527,018,063		員工735人。
11,727,900	21,428,966	加班誤餐費	25,303,500	8,255,100	17,048,400	較上年度預算數21,428,966元，增加3,874,534元。
3,246,825	13,173,866	延長工時加班費	17,048,400		17,048,400	員工加班費。
8,481,075	8,255,100	未休假加班費	8,255,100	8,255,100		員工不休假加班費。
18,288,730	21,144,450	津貼	21,202,380	21,202,380		較上年度預算數21,144,450元，增加57,930元。
18,288,730	21,144,450	其他津貼	21,202,380	21,202,380		
			9,333,000	9,333,000		員工輪班夜點費(大夜班)。
			4,128,480	4,128,480		員工輪班夜點費(小夜班23:00以後(含)下班者)。
			7,740,900	7,740,900		員工輪班夜點費(常年大夜班)。
155,339,424	168,420,808	獎金	192,488,521	87,494,782	104,993,739	較上年度預算數168,420,808元，增加24,067,713元。
84,128,015	84,210,404	績效獎金	104,993,739		104,993,739	員工績效獎金。
35,914,134	42,105,202	考核獎金	43,747,391	43,747,391		員工考核獎金。
35,297,275	42,105,202	其他獎金	43,747,391	43,747,391		員工年終獎金。
48,167,000	49,516,024	退休及卹償金	52,130,640	52,130,640		較上年度預算數49,516,024元，增加2,614,616元。
48,167,000	49,516,024	職員退休及離職金	52,130,640	52,130,640		員工勞工退休準備金。
59,569,231	67,840,324	福利費	71,906,896	71,906,896		較上年度預算數67,840,324元，增加4,066,572元。
52,144,340	57,651,024	分擔員工保險費	61,717,596	61,717,596		
			26,525,796	26,525,796		員工健保費雇主負擔部分。
			35,191,800	35,191,800		員工勞保費雇主負擔部分。
132,001	257,250	傷病醫藥費	257,250	257,250		員工傷病醫藥費，每人編列350元。
146,961	257,250	體育活動費	257,250	257,250		員工文康活動費，每人編列350元。
7,145,929	9,674,800	其他福利費	9,674,800	9,674,800		

臺北大眾捷運股份有限公司

運輸費用明細表

系統處

中華民國113年度

單位：新臺幣元

前年度 決算數	上年度 預算數	科 目	本年度預算數			說 明
			合 計	固定	變動	
			3,898,800	3,898,800		鼓勵員工休假補助費。
			5,776,000	5,776,000		員工休假補助費。
64,608,396	97,227,000	服務費用	127,679,000	127,425,800	253,200	
2,879,677	3,663,400	郵電費	3,822,400	3,822,400		較上年度預算數3,663,400元，增加159,000元。
1,710	2,000	郵費	2,000	2,000		公文郵寄郵資。
1,373,113	1,958,400	電話費	1,958,400	1,958,400		
			97,200	97,200		行動電話費。
			576,000	576,000		專線電話費。
			1,285,200	1,285,200		緊急搶修人員行動電話費。
1,504,854	1,703,000	數據通信費	1,862,000	1,862,000		數據專線費。
157,665	224,150	旅運費	256,700	143,500	113,200	較上年度預算數224,150元，增加32,550元。
44,465	41,850	國內旅費	74,400		74,400	業務需要出差旅費。
113,200	182,300	其他旅運費	182,300	143,500	38,800	
			143,500	143,500		下班時間逾24:00交通補助費。
			38,800		38,800	處理緊急事故交通費。
118,978	399,060	印刷裝訂與廣告費	524,556	524,556		較上年度預算數399,060元，增加125,496元。
118,978	399,060	印刷及裝訂費	524,556	524,556		
			235,008	235,008		影印機使用費，按每張0.6元編列。
			289,548	289,548		勞安相關標語及各類維修文件印製費。
57,934,976	85,953,096	修理保養與保固費	116,796,500	116,796,500		較上年度預算數85,953,096元，增加30,843,404元。
1,366,929	2,126,096	一般房屋修護費	2,236,000	2,236,000		
			441,000	441,000		捷運各線滲漏水改善、搶修費(機廠一般土建設備安裝修繕維護)。
			1,795,000	1,795,000		機房地坪整修工作。
55,396,144	82,230,500	機械及設備修護費	113,108,500	113,108,500		
			69,282,000	69,282,000		供電設備修護費。
			2,810,000	2,810,000		供電設備緊急搶修費。
			17,982,000	17,982,000		通訊設備修護費。

臺北大眾捷運股份有限公司

運輸費用明細表

系統處

中華民國113年度

單位：新臺幣元

前年度 決算數	上年度 預算數	科 目	本年度預算數			說 明
			合 計	固定	變動	
			1,400,000	1,400,000		通訊設備緊急搶修費。
			20,294,000	20,294,000		號誌設備修護費。
			1,340,500	1,340,500		號誌設備緊急搶修費。
1,171,903	1,521,500	交通及運輸設備修護費	1,377,000	1,377,000		車輛修護費。
	75,000	什項設備修護費	75,000	75,000		其他什項設備修護費。
832,208	1,315,400	保險費	1,054,250	1,054,250		較上年度預算數1,315,400元，減少261,150元。
601,312	1,058,000	機械及設備保險費	804,000	804,000		機電設施設備火險。
230,896	257,400	交通及運輸設備保險費	250,250	250,250		車輛保險費。
587,179	1,787,894	棧儲、包裝、代理及加工費	1,811,594	1,811,594		較上年度預算數1,787,894元，增加23,700元。
587,179	1,787,894	外包費	1,811,594	1,811,594		
			521,594	521,594		行政工作外包費。
			1,290,000	1,290,000		辦公室清潔費。
2,097,713	3,884,000	專業服務費	3,413,000	3,273,000	140,000	較上年度預算數3,884,000元，減少471,000元。
52,500	230,000	工程及管理諮詢服務費	140,000		140,000	專家學者出席費，按每人每次2,500元編列。
2,045,213	3,654,000	委託檢驗試驗費	3,273,000	3,273,000		
			150,000	150,000		設備故障委外檢驗費。
			823,000	823,000		儀器校正檢驗費。
			2,300,000	2,300,000		變壓器絕緣油委外檢驗費。
117,454,715	131,419,000	材料及用品費	169,245,000	169,152,600	92,400	
110,679,015	124,571,504	使用材料費	162,272,688	162,272,688		較上年度預算數124,571,504元，增加37,701,184元。
107,897,727	122,333,000	物料	160,283,000	160,283,000		供電、號誌、通訊等系統之預防檢修及故障排除所需之一般用料及專屬用料費。
1,478,150	1,915,364	油脂	1,814,938	1,814,938		
			92,074	92,074		車輛油料費，按每公升27.6元編列。
			1,722,864	1,722,864		車輛油料費，按每公升31.3元編列。

臺北大眾捷運股份有限公司

運輸費用明細表

系統處

中華民國113年度

單位：新臺幣元

前年度 決算數	上年度 預算數	科 目	本年度預算數			說 明
			合 計	固 定	變 動	
1,303,138	323,140	設備零件	174,750	174,750		一般庶務設備及維修保養零件等。
6,775,700	6,847,496	用品消耗	6,972,312	6,879,912	92,400	較上年度預算數6,847,496元，增加124,816元。
307,252	656,040	辦公（事務）用品	656,040	656,040		員工233人，按員額50%每人每月360元編列。
			505,440	505,440		員工502人，按員額50%每人每月50元編列。
			150,600	150,600		
3,944,850	3,046,950	服裝	3,390,150	3,390,150		防寒大衣。
			354,900	354,900		現職人員冬季工作服。
			1,923,750	1,923,750		現職人員夏季工作服。
			1,111,500	1,111,500		
2,523,598	3,144,506	其他	2,926,122	2,833,722	92,400	工安類消耗性物品。
			1,977,810	1,977,810		支應緊急事故、演練、支援活動及機電設備預防保養及故障檢修等所需之消耗性物品。
			855,912	855,912		
			92,400		92,400	員工工作逾時誤餐餐盒費用。
2,347,315,939	4,325,699,824	租金與利息	3,751,477,000	3,301,477,000	450,000,000	
2,347,285,587	4,325,000,000	機器租金	3,750,000,000	3,300,000,000	450,000,000	較上年度預算數4,325,000,000元，減少575,000,000元。
2,347,285,587	4,325,000,000	機械及設備租金	3,750,000,000	3,300,000,000	450,000,000	依契約： 1、臺北市臺北都會區捷運固定資產重置基金34.125億元。 2、挹注自償性經費3.375億元。 3、重置基金及挹注自償性經費總計37.5億元。
30,352	699,824	什項設備租金	1,477,000	1,477,000		較上年度預算數699,824元，增加777,176元。
30,352	699,824	什項設備租金	1,477,000	1,477,000		緊急發電機等設備儀器租用。
19,111,447	20,985,000	折舊、折耗及攤銷	20,149,000	20,149,000		

臺北大眾捷運股份有限公司

運輸費用明細表

系統處

中華民國113年度

單位：新臺幣元

前年度 決算數	上年度 預算數	科 目	本年度預算數			說 明
			合 計	固 定	變 動	
19,111,447	20,985,000	不動產、廠房及設備 折舊	20,149,000	20,149,000		較上年度預算數20,985,000元，減少836,000元。
11,256,400	9,913,000	機械及設備折舊	9,193,000	9,193,000		機械及設備折舊。
5,000,540	7,182,000	交通及運輸設備折舊	6,286,000	6,286,000		交通及運輸設備折舊。
1,141,977	2,314,000	什項設備折舊	3,079,000	3,079,000		什項設備折舊。
1,712,530	1,576,000	租賃權益改良折舊	1,591,000	1,591,000		租賃權益改良折舊。
5,011,584	5,110,172	稅捐與規費	4,677,742	4,677,742		
222,694	230,940	消費與行為稅	186,920	186,920		較上年度預算數230,940元，減少44,020元。
222,694	230,940	使用牌照稅	186,920	186,920		車輛牌照稅。
4,788,890	4,879,232	規費	4,490,822	4,490,822		較上年度預算數4,879,232元，減少388,410元。
4,534,458	4,619,552	行政規費	4,240,592	4,240,592		專用無線電臺執照及頻率使用費。
229,982	234,480	汽車燃料使用費	226,530	226,530		車輛燃料使用費。
24,450	25,200	其他規費	23,700	23,700		車輛檢驗及行照費。
325,064	516,000	其他	588,000	588,000		
325,064	516,000	其他費用	588,000	588,000		較上年度預算數516,000元，增加72,000元。
325,064	516,000	其他	588,000	588,000		維修駐點之停車場管理費。

臺北大眾捷運股份有限公司

運輸費用明細表

行車處

中華民國113年度

單位：新臺幣元

前年度 決算數	上年度 預算數	科 目	本年度預算數			說 明
			合 計	固 定	變 動	
2,075,235,908	2,199,209,626	合 計	2,644,244,000	1,531,263,686	1,112,980,314	
1,235,015,826	1,262,061,000	用人費用	1,371,756,000	1,165,888,786	205,867,214	
711,763,503	756,488,591	正式員額薪資	803,775,804	803,775,804		較上年度預算數756,488,591元，增加47,287,213元。
711,763,503	756,488,591	職員薪金	803,775,804	803,775,804		員工1133人。
60,945,426	49,393,690	加班誤餐費	58,408,181	12,669,900	45,738,281	較上年度預算數49,393,690元，增加9,014,491元。
47,120,218	36,723,790	延長工時加班費	45,738,281		45,738,281	員工加班費。
13,825,208	12,669,900	未休假加班費	12,669,900	12,669,900		員工不休假加班費。
22,957,920	26,783,700	津貼	26,857,080	26,857,080		較上年度預算數26,783,700元，增加73,380元。
22,957,920	26,783,700	其他津貼	26,857,080	26,857,080		
			15,921,000	15,921,000		員工輪班夜點費(大夜班)。
			10,936,080	10,936,080		員工輪班夜點費(小夜班23:00以後(含)下班者)。
259,771,694	252,162,864	獎金	293,569,711	133,440,778	160,128,933	較上年度預算數252,162,864元，增加41,406,847元。
140,687,490	126,081,432	績效獎金	160,128,933		160,128,933	員工績效獎金。
59,970,342	63,040,716	考核獎金	66,720,389	66,720,389		員工考核獎金。
59,113,862	63,040,716	其他獎金	66,720,389	66,720,389		員工年終獎金。
82,154,589	74,135,316	退休及卹償金	79,503,408	79,503,408		較上年度預算數74,135,316元，增加5,368,092元。
82,154,589	74,135,316	職員退休及離職金	79,503,408	79,503,408		員工勞工退休準備金。
97,422,694	103,096,839	福利費	109,641,816	109,641,816		較上年度預算數103,096,839元，增加6,544,977元。
85,143,995	87,402,939	分擔員工保險費	93,947,916	93,947,916		
			54,248,040	54,248,040		員工勞保費雇主負擔部分。
			39,699,876	39,699,876		員工健保費雇主負擔部分。
203,763	396,550	傷病醫藥費	396,550	396,550		員工傷病醫藥費，每人編列350元。
306,461	396,550	體育活動費	396,550	396,550		員工文康活動費，每人編列350元。
11,768,475	14,900,800	其他福利費	14,900,800	14,900,800		
			6,004,800	6,004,800		鼓勵員工休假補助費。
			8,896,000	8,896,000		員工休假補助費。

臺北大眾捷運股份有限公司

運輸費用明細表

行車處

中華民國113年度

單位：新臺幣元

前年度 決算數	上年度 預算數	科 目	本年度預算數			說 明
			合 計	固 定	變 動	
824,409,646	920,174,000	服務費用	1,254,592,000	348,869,700	905,722,300	
730,154,087	802,631,000	水電費	1,134,973,000	229,373,000	905,600,000	較上年度預算數802,631,000元，增加332,342,000元。
728,361,600	799,658,000	動力費	1,132,000,000	226,400,000	905,600,000	行車電費。
1,326,894	2,220,000	工作場所電費	2,220,000	2,220,000		交九行控大樓公共區域電費。
465,593	753,000	工作場所水費	753,000	753,000		
			543,000	543,000		交九行控大樓公共區域水費。
			210,000	210,000		機廠工作場所水費。
747,897	1,276,000	郵電費	1,276,000	1,276,000		較上年度預算數1,276,000元，無增減。
532	1,100	郵費	1,100	1,100		公文郵寄郵費。
724,716	1,252,800	電話費	1,252,800	1,252,800		
			97,200	97,200		行動電話費。
			691,200	691,200		專線電話費。
			464,400	464,400		緊急搶修人員行動電話費。
22,649	22,100	數據通信費	22,100	22,100		防救災緊急通訊系統數據專線費。
3,509,061	4,628,500	旅運費	4,647,400	4,525,100	122,300	較上年度預算數4,628,500元，增加18,900元。
38,287	15,500	國內旅費	24,800		24,800	業務需要出差旅費。
3,470,774	4,613,000	其他旅運費	4,622,600	4,525,100	97,500	
			3,715,100	3,715,100		下班時間逾24:00交通補助費。
			907,500	810,000	97,500	處理緊急事故交通費。
269,956	318,650	印刷裝訂與廣告費	318,650	318,650		較上年度預算數318,650元，無增減。
253,456	298,040	印刷及裝訂費	298,040	298,040		
			172,440	172,440		影印機使用費，按每張0.6元編列。
			80,000	80,000		各類簿冊、日誌及表單印製費。
			45,600	45,600		行車運轉各類文件印製。
16,500	20,610	業務宣導費	20,610	20,610		對捷運系統提供貢獻或建議人員獎勵禮品。

臺北大眾捷運股份有限公司

運輸費用明細表

行車處

中華民國113年度

單位：新臺幣元

前年度 決算數	上年度 預算數	科 目	本年度預算數			說 明
			合 計	固定	變動	
354,210	772,519	修理保養與保固費	772,155	772,155		較上年度預算數772,519元，減少364元。
278,597	584,600	一般房屋修護費	584,600	584,600		
			164,600	164,600		交九行控大樓一般土建設備修護費。
			420,000	420,000		車班、車場工作場所修護費。
29,950	67,000	機械及設備修護費	67,000	67,000		
			32,000	32,000		交九行控大樓各類機械設備修護費。
			35,000	35,000		車務各類機械設備修護費。
4,286	5,100	交通及運輸設備修護費	5,100	5,100		車輛修護費。
41,377	115,819	什項設備修護費	115,455	115,455		傳真機、無線電手機、飲水機、冰箱等什項設備修護費。
7,004	9,481	保險費	9,955	9,955		較上年度預算數9,481元，增加474元。
1,704	3,000	機械及設備保險費	4,000	4,000		設施設備火險。
5,300	6,481	交通及運輸設備保險費	5,955	5,955		車輛保險費。
85,378,962	105,701,800	棧儲、包裝、代理及加工費	107,607,800	107,607,800		較上年度預算數105,701,800元，增加1,906,000元。
85,378,962	105,701,800	外包費	107,607,800	107,607,800		
			13,000,000	13,000,000		文湖線電聯車清潔費。
			3,467,000	3,467,000		交九行控大樓清潔費。
			8,127,000	8,127,000		行控資訊助理勞務外包費用。
			38,006,000	38,006,000		第一車務中心電聯車清潔費。
			24,138,000	24,138,000		第二車務中心電聯車清潔費。
			20,786,000	20,786,000		第三車務中心電聯車清潔費。
			83,800	83,800		寢具制服清洗。
3,988,469	4,836,050	專業服務費	4,987,040	4,987,040		較上年度預算數4,836,050元，增加150,990元。

臺北大眾捷運股份有限公司

運輸費用明細表

行車處

中華民國113年度

單位：新臺幣元

前年度 決算數	上年度 預算數	科 目	本年度預算數			說 明
			合 計	固定	變動	
32,300	48,000	工程及管理諮詢服務費	60,500	60,500		捷運系統預錄廣播錄製及專家學者出席費。
150,954	288,050	委託檢驗試驗費	283,540	283,540		血壓計校正檢驗費。
			63,440	63,440		酒精測定器校正檢驗費。
			220,100	220,100		交九行控大樓保全費。
3,805,215	4,500,000	保警及保全費用	4,643,000	4,643,000		
13,355,107	15,077,000	材料及用品費	15,825,000	14,434,200	1,390,800	
659,370	734,000	使用材料費	938,500	938,500		較上年度預算數734,000元，增加204,500元。
5,894	9,600	油脂				
653,476	724,400	設備零件	938,500	938,500		一般庶務設備及維修保養零件。
			126,000	126,000		系統手機電池。
12,695,737	14,343,000	用品消耗	14,886,500	13,495,700	1,390,800	較上年度預算數14,343,000元，增加543,500元。
508,325	983,760	辦公（事務）用品	983,760	983,760		員工346人，按員額50%每人每月360元編列。
			747,360	747,360		員工787人，按員額50%每人每月50元編列。
			236,400	236,400		
5,351,350	3,992,050	服裝	4,109,050	4,109,050		現職人員冬季制服。
			2,499,750	2,499,750		現職人員夏季制服。
			1,444,300	1,444,300		現職外包人員冬季制服。
			27,000	27,000		現職外包人員夏季制服。
			15,600	15,600		防寒大衣。
			117,000	117,000		捷運服務人員背心。
			5,400	5,400		
6,836,062	9,367,190	其他	9,793,690	8,402,890	1,390,800	工安類消耗性物品。
			284,560	284,560		司機員執勤基本配備耗材汰換。
			411,840	411,840		交九行控大樓植栽租約。
			178,640	178,640		行車模擬演練費用。
			267,000	267,000		行控一般庶務用品。
			111,990	111,990		車務一般庶務用品。
			360,700	360,700		

臺北大眾捷運股份有限公司

運輸費用明細表

行車處

中華民國113年度

單位：新臺幣元

前年度 決算數	上年度 預算數	科 目	本年度預算數			說 明
			合 計	固定	變動	
			575,000	575,000		配合大型活動雜支。
			518,960	518,960		執勤公務包、三色手電筒、配件包（含故障排除工具）。
			2,122,500	2,122,500		電聯車標誌更新。
			120,000	120,000		機廠相關標誌更新。
			1,375,500	1,375,500		優良基層人員徽章及競賽獎牌相關激勵費用。
			1,390,800		1,390,800	員工工作逾時誤餐餐盒費用。
			681,600	681,600		手提乾粉滅火器(蓄壓式ABC-20型)。
			1,377,600	1,377,600		安全鞋(運輸用)。
			14,500	14,500		防身噴霧器。
			2,500	2,500		空氣呼吸器氣體填充。
	13,176	租金與利息	12,000	12,000		
	13,176	什項設備租金	12,000	12,000		較上年度預算數13,176元，減少1,176元。
	13,176	什項設備租金	12,000	12,000		公務電動機車電池月租費。
2,454,129	1,884,000	折舊、折耗及攤銷	2,059,000	2,059,000		
2,454,129	1,884,000	不動產、廠房及設備折舊	2,059,000	2,059,000		較上年度預算數1,884,000元，增加175,000元。
1,473,190	1,032,000	機械及設備折舊	1,322,000	1,322,000		機械及設備折舊。
94,917	75,000	交通及運輸設備折舊	96,000	96,000		交通及運輸設備折舊。
452,098	543,000	什項設備折舊	572,000	572,000		什項設備折舊。
433,924	234,000	租賃權益改良折舊	69,000	69,000		租賃權益改良折舊。
1,200	450	稅捐與規費				
1,200	450	規費				
1,200	450	汽車燃料使用費				

臺北大眾捷運股份有限公司

運輸費用明細表

站務處

中華民國113年度

單位：新臺幣元

前年度 決算數	上年度 預算數	科 目	本年度預算數			說 明
			合 計	固 定	變 動	
3,462,368,574	3,732,879,000	合 計	4,223,830,000	4,011,001,236	212,828,764	
1,331,914,083	1,363,280,000	用人費用	1,437,386,000	1,230,294,820	207,091,180	
775,612,937	824,000,813	正式員額薪資	846,812,304	846,812,304		較上年度預算數824,000,813元，增加22,811,491元。
775,612,937	824,000,813	職員薪金	846,812,304	846,812,304		員工1,253人。
147,595		臨時人員薪資				
147,595		臨時工員工資				
49,143,144	44,165,146	加班誤餐費	52,419,467	14,025,900	38,393,567	較上年度預算數44,165,146元，增加8,254,321元。
37,432,267	30,153,346	延長工時加班費	38,393,567		38,393,567	員工加班費。
11,710,877	14,011,800	未休假加班費	14,025,900	14,025,900		員工不休加班費。
21,923,720	25,440,500	津貼	25,510,200	25,510,200		較上年度預算數25,440,500元，增加69,700元。
21,923,720	25,440,500	其他津貼	25,510,200	25,510,200		
			8,674,200	8,674,200		員工輪班夜點費(大夜班)。
			9,918,600	9,918,600		員工輪班夜點費(小夜班22:00-22:59下班者)。
			5,380,200	5,380,200		員工輪班夜點費(大夜班)。
			1,537,200	1,537,200		員工輪班夜點費(小夜班23:00以後(含)下班者)。
283,209,081	274,666,936	獎金	309,278,957	140,581,344	168,697,613	較上年度預算數274,666,936元，增加34,612,021元。
152,581,728	137,333,468	績效獎金	168,697,613		168,697,613	員工績效獎金。
66,838,151	68,666,734	考核獎金	70,290,672	70,290,672		員工考核獎金。
63,789,202	68,666,734	其他獎金	70,290,672	70,290,672		員工年終獎金。
93,697,292	80,750,912	退休及卹償金	83,757,060	83,757,060		較上年度預算數80,750,912元，增加3,006,148元。
93,697,292	80,750,912	職員退休及離職金	83,757,060	83,757,060		員工勞工退休準備金。
108,180,314	114,255,693	福利費	119,608,012	119,608,012		較上年度預算數114,255,693元，增加5,352,319元。
93,025,881	96,937,493	分擔員工保險費	102,275,712	102,275,712		
			42,292,008	42,292,008		員工健保費雇主負擔部分。
			59,983,704	59,983,704		員工勞保費雇主負擔部分。
225,079	438,200	傷病醫藥費	438,550	438,550		員工傷病醫藥費，每人編列350元。

臺北大眾捷運股份有限公司

運輸費用明細表

站務處

中華民國113年度

單位：新臺幣元

前年度 決算數	上年度 預算數	科 目	本年度預算數			說 明
			合 計	固定	變動	
28,500	438,200	體育活動費	438,550	438,550		員工文康活動費，每人編列350元。
14,900,854	16,441,800	其他福利費	16,455,200	16,455,200		鼓勵員工休假補助。
			6,631,200	6,631,200		員工休假補助費。
2,060,655,665	2,282,765,000	服務費用	2,702,153,000	2,701,943,416	209,584	
1,123,366,651	1,164,590,000	水電費	1,624,852,000	1,624,852,000		較上年度預算數1,164,590,000元，增加460,262,000元。
1,092,412,098	1,121,770,000	工作場所電費	1,582,032,000	1,582,032,000		車站及機廠工作場所電費。
30,954,553	42,820,000	工作場所水費	42,820,000	42,820,000		車站及機廠工作場所水費。
2,223,075	3,169,800	郵電費	3,771,000	3,771,000		較上年度預算數3,169,800元，增加601,200元。
50,516	45,000	郵費	45,000	45,000		公文郵寄郵費。
2,172,559	3,124,800	電話費	3,726,000	3,726,000		
			275,400	275,400		行動電話費。
			1,895,400	1,895,400		車站專線行動電話費。
			388,800	388,800		專線電話費。
			1,166,400	1,166,400		緊急搶修人員行動電話費。
689,245	834,600	旅運費	834,600	718,016	116,584	較上年度預算數834,600元，無增減。
	24,800	國內旅費	24,800		24,800	業務需要出差旅費。
689,245	809,800	其他旅運費	809,800	718,016	91,784	
			718,016	718,016		下班時間逾 24:00交通補助費。
			91,784		91,784	處理緊急事故交通費。
846,901	1,570,500	印刷裝訂與廣告費	1,221,010	1,221,010		較上年度預算數1,570,500元，減少349,490元。
196,915	770,500	印刷及裝訂費	421,010	421,010		
			262,656	262,656		影印機使用費，按每張0.6元編列。
			158,354	158,354		各類簿冊、日誌、表單及旅客用相關宣導印製費。
649,986	800,000	業務宣導費	800,000	800,000		對捷運系統提供貢獻或建

臺北大眾捷運股份有限公司

運輸費用明細表

站務處

中華民國113年度

單位：新臺幣元

前年度 決算數	上年度 預算數	科 目	本年度預算數			說 明
			合 計	固定	變動	
5,613,959	5,958,000	修理保養與保固費	5,958,000	5,958,000		議人員獎勵禮品。 較上年度預算數5,958,000元，無增減。
1,917,921	2,009,000	一般房屋修護費	2,009,000	2,009,000		車站一般零星修護費。
2,383,222	2,616,000	機械及設備修護費	2,616,000	2,616,000		站務各類機械設備修護費及維運費等。
1,312,816	1,333,000	什項設備修護費	1,333,000	1,333,000		飲水機、冰箱等什項設備修護費。
24,292,742	33,541,000	保險費	36,222,000	36,222,000		較上年度預算數33,541,000元，增加2,681,000元。
3,976	7,000	機械及設備保險費	5,000	5,000		設施設備火險。
24,288,766	33,534,000	責任保險費	36,217,000	36,217,000		旅客運送責任險。
630,392,353	772,792,000	棧儲、包裝、代理及加工費	728,849,000	728,849,000		較上年度預算數772,792,000元，減少43,943,000元。
630,392,353	772,792,000	外包費	728,849,000	728,849,000		
			261,322,000	261,322,000		紅綠線運務中心車站清潔費。
			137,305,000	137,305,000		部分車站站務業務外包。
			95,848,000	95,848,000		棕線運務中心車站清潔費。
			234,374,000	234,374,000		藍橘線運務中心車站清潔費。
273,230,739	300,309,100	專業服務費	300,445,390	300,352,390	93,000	較上年度預算數300,309,100元，增加136,290元。
133,162	93,000	工程及管理諮詢服務費	93,000		93,000	
			48,000		48,000	捷運系統預錄廣播錄製費。
			45,000		45,000	專家學者出席費，按每人每次2,500元編列。
63,021	76,100	委託檢驗試驗費	89,390	89,390		儀器校正檢驗費。
273,034,556	300,140,000	保警及保全費用	300,263,000	300,263,000		
			123,813,000	123,813,000		紅綠線運務中心車站保全費。
			61,480,000	61,480,000		棕線運務中心車站保全費。
			114,970,000	114,970,000		藍橘線運務中心車站保全費。

臺北大眾捷運股份有限公司

運輸費用明細表

站務處

中華民國113年度

單位：新臺幣元

前年度 決算數	上年度 預算數	科 目	本年度預算數			說 明
			合 計	固 定	變 動	
57,020,409	69,134,000	材料及用品費	67,282,000	67,030,000	252,000	
1,888,712	3,087,700	使用材料費	2,151,200	2,151,200		較上年度預算數3,087,700元，減少936,500元。
1,888,712	3,087,700	設備零件	2,151,200	2,151,200		一般庶務設備零件及維修保養零件。
55,131,697	66,046,300	用品消耗	65,130,800	64,878,800	252,000	較上年度預算數66,046,300元，減少915,500元。
617,711	1,099,080	辦公（事務）用品	1,099,080	1,099,080		
			838,080	838,080		員工386人，按員額50%每人每月360元編列。
			261,000	261,000		員工867人，按員額50%每人每月50元編列。
8,024,400	6,872,300	服裝	6,843,900	6,843,900		
			603,000	603,000		外包人員冬季制服。
			348,400	348,400		外包人員夏季制服。
			2,731,500	2,731,500		現職人員冬季制服。
			1,578,200	1,578,200		現職人員夏季制服。
			530,400	530,400		防寒大衣。
			84,000	84,000		捷運服務背心(同仁支援用)。
			212,400	212,400		捷運服務背心(保全人員)。
			756,000	756,000		捷運服務背心(清潔人員)。
162,351	292,500	醫療用品	292,500	292,500		車站急救箱耗材。
46,327,235	57,782,420	其他	56,895,320	56,643,320	252,000	
			299,530	299,530		工安類消耗性物品。
			200,000	200,000		文湖線電聯車標誌更新。
			27,216,000	27,216,000		車站廁所用衛生紙。
			6,753,000	6,753,000		車站禁食線、電扶梯淨空線、月台候車線、夜間安心候車區標誌標線更新。
			2,460,000	2,460,000		車站綠美化費。
			13,080,000	13,080,000		車站標誌更新。
			246,000	246,000		車站模擬演練費。
			921,480	921,480		站務一般庶務用品。
			883,411	883,411		配合大型活動雜支。
			456,549	456,549		現金袋插銷。

臺北大眾捷運股份有限公司

運輸費用明細表

站務處

中華民國113年度

單位：新臺幣元

前年度 決算數	上年度 預算數	科 目	本年度預算數			說 明
			合 計	固 定	變 動	
			252,000		252,000	員工作逾時誤餐餐盒費用。
			2,103,000	2,103,000		手提乾粉滅火器(蓄壓式ABC-20型)。
			1,265,600	1,265,600		安全鞋(運務用)。
			669,500	669,500		防身噴霧器。
			89,250	89,250		現金袋。
26,719	576,000	租金與利息	576,000		576,000	
26,719	576,000	交通及運輸設備租金	576,000		576,000	較上年度預算數576,000元，無增減。
26,719	576,000	車租	576,000		576,000	營運中斷接駁公車租車費。
12,711,128	12,374,000	折舊、折耗及攤銷	11,683,000	11,683,000		
12,711,128	12,374,000	不動產、廠房及設備折舊	11,683,000	11,683,000		較上年度預算數12,374,000元，減少691,000元。
9,955,777	9,912,000	機械及設備折舊	9,016,000	9,016,000		機械及設備折舊。
720,670	680,000	交通及運輸設備折舊	702,000	702,000		交通及運輸設備折舊。
858,836	1,070,000	什項設備折舊	1,063,000	1,063,000		什項設備折舊。
1,175,845	712,000	租賃權益改良折舊	902,000	902,000		租賃權益改良折舊。
40,570	4,750,000	損失與賠償給付	4,750,000	50,000	4,700,000	
17,999	50,000	各項損失	50,000	50,000		較上年度預算數50,000元，無增減。
17,999	50,000	運輸及搬運損失	50,000	50,000		站務販售優惠單程票損失等。
22,571	4,700,000	賠償給付	4,700,000		4,700,000	較上年度預算數4,700,000元，無增減。
	700,000	一般賠償	700,000		700,000	非旅客醫療補助、賠償及撫恤金。
22,571	4,000,000	旅運賠償	4,000,000		4,000,000	旅客醫療補助、賠償及撫恤金。

臺北大眾捷運股份有限公司

運輸費用明細表

電機處

中華民國113年度

單位：新臺幣元

前年度 決算數	上年度 預算數	科 目	本年度預算數			說 明
			合 計	固 定	變 動	
1,050,101,571	1,193,366,000	合 計	1,215,744,000	1,152,100,708	63,643,292	
389,945,796	436,017,000	用人費用	457,238,000	394,035,118	63,202,882	
235,006,810	269,603,547	正式員額薪資	275,802,492	275,802,492		較上年度預算數269,603,547元，增加6,198,945元。
235,006,810	269,603,547	職員薪金	275,802,492	275,802,492		員工355人。
8,331,069	10,593,873	加班誤餐費	12,497,875	4,245,300	8,252,575	較上年度預算數10,593,873元，增加1,904,002元。
2,831,391	6,348,573	延長工時加班費	8,252,575		8,252,575	員工加班費。
5,499,678	4,245,300	未休假加班費	4,245,300	4,245,300		員工不休假加班費。
4,298,740	5,146,500	津貼	5,160,600	5,160,600		較上年度預算數5,146,500元，增加14,100元。
4,298,740	5,146,500	其他津貼	5,160,600	5,160,600		
			3,843,000	3,843,000		員工輪班夜點費(大夜班)。
			1,317,600	1,317,600		員工輪班夜點費(小夜班23:00以後(含)下班者)。
84,990,836	89,867,848	獎金	100,742,229	45,791,922	54,950,307	較上年度預算數89,867,848元，增加10,874,381元。
45,940,120	44,933,924	績效獎金	54,950,307		54,950,307	員工績效獎金。
19,816,082	22,466,962	考核獎金	22,895,961	22,895,961		員工考核獎金。
19,234,634	22,466,962	其他獎金	22,895,961	22,895,961		員工年終獎金。
26,702,402	26,421,075	退休及卹償金	27,283,104	27,283,104		較上年度預算數26,421,075元，增加862,029元。
26,702,402	26,421,075	職員退休及離職金	27,283,104	27,283,104		員工勞工退休準備金。
30,615,939	34,384,157	福利費	35,751,700	35,751,700		較上年度預算數34,384,157元，增加1,367,543元。
27,175,986	29,472,457	分擔員工保險費	30,840,000	30,840,000		
			13,842,600	13,842,600		員工健保費雇主負擔部分。
			16,997,400	16,997,400		員工勞保費雇主負擔部分。
63,921	124,250	傷病醫藥費	124,250	124,250		員工傷病醫藥費，每人編列350元。
71,980	124,250	體育活動費	124,250	124,250		員工文康活動費，每人編列350元。
3,304,052	4,663,200	其他福利費	4,663,200	4,663,200		
			1,879,200	1,879,200		鼓勵員工休假補助費。
			2,784,000	2,784,000		員工休假補助費。

臺北大眾捷運股份有限公司

運輸費用明細表

電機處

中華民國113年度

單位：新臺幣元

前年度 決算數	上年度 預算數	科 目	本年度預算數			說 明
			合 計	固 定	變 動	
446,821,142	506,454,000	服務費用	507,527,000	507,133,090	393,910	
857,674	1,262,910	郵電費	1,262,910	1,262,910		較上年度預算數1,262,910元，無增減。
258	1,110	郵費	1,110	1,110		公文郵寄郵費。
857,416	1,261,800	電話費	1,261,800	1,261,800		
			81,000	81,000		行動電話費。
			360,000	360,000		專線電話費。
			820,800	820,800		緊急搶修人員行動電話費。
77,204	118,910	旅運費	118,910		118,910	較上年度預算數118,910元，無增減。
6,225	71,340	國內旅費	71,340		71,340	
			46,500		46,500	業務需要出差旅費。
			24,840		24,840	短程車資。
70,979	47,570	其他旅運費	47,570		47,570	處理緊急事故交通費。
122,249	281,601	印刷裝訂與廣告費	281,601	281,601		較上年度預算數281,601元，無增減。
122,249	281,601	印刷及裝訂費	281,601	281,601		
			193,032	193,032		影印機使用費，按每張0.6元編列。
			88,569	88,569		勞安相關標語及各類維修文件印製費。
435,449,498	485,205,950	修理保養與保固費	485,204,935	485,204,935		較上年度預算數485,205,950元，減少1,015元。
2,088,751	2,272,000	一般房屋修護費	2,272,000	2,272,000		
			1,080,000	1,080,000		捷運各線滲漏水改善、搶修費。
			1,192,000	1,192,000		機房地坪整修工作。
433,230,965	482,663,000	機械及設備修護費	482,663,000	482,663,000		
			126,642,000	126,642,000		水電及消防設備修護費。
			12,070,000	12,070,000		水電及消防設備專案改善費。
			2,522,000	2,522,000		水電及消防設備緊急搶修費。
			780,000	780,000		電(扶)梯設備緊急搶修費。
			184,748,000	184,748,000		電(扶)梯設備維護費。
			141,066,000	141,066,000		環控設備修護費。

臺北大眾捷運股份有限公司

運輸費用明細表

電機處

中華民國113年度

單位：新臺幣元

前年度 決算數	上年度 預算數	科 目	本年度預算數			說 明
			合 計	固定	變動	
			13,850,000	13,850,000		環控設備專案改善費。
			985,000	985,000		環控設備緊急搶修費。
129,782	256,700	交通及運輸設備修 護費	255,000	255,000		車輛修護費。
	14,250	什項設備修護費	14,935	14,935		其他什項設備修護費。
421,797	719,735	保險費	606,750	606,750		較上年度預算數719,735元 ，減少112,985元。
387,609	682,000	機械及設備保險費	571,000	571,000		機電設施設備火險。
34,188	37,735	交通及運輸設備保 險費	35,750	35,750		車輛保險費。
3,275,020	11,185,894	棧儲、包裝、代理及 加工費	12,335,594	12,335,594		較上年度預算數11,185,894 元，增加1,149,700元。
3,275,020	11,185,894	外包費	12,335,594	12,335,594		
			521,594	521,594		行政工作外包費。
			7,497,000	7,497,000		復康巴士司機及引導人力 出勤費。
			4,317,000	4,317,000		辦公室清潔外包。
6,617,700	7,679,000	專業服務費	7,716,300	7,441,300	275,000	較上年度預算數7,679,000元 ，增加37,300元。
150,000	275,000	工程及管理諮詢服 務費	275,000		275,000	專家學者出席費，按每人 次2,500元編列。
6,467,700	7,404,000	委託檢驗試驗費	7,441,300	7,441,300		
			983,000	983,000		水質檢驗費。
			5,720,000	5,720,000		消防檢驗費。
			528,300	528,300		儀器校正檢驗費。
			210,000	210,000		藥劑檢驗費。
207,871,046	246,960,000	材料及用品費	247,017,000	246,970,500	46,500	
205,009,848	244,222,504	使用材料費	244,201,674	244,201,674		較上年度預算數244,222,504 元，減少20,830元。
204,522,739	244,000,000	物料	244,000,000	244,000,000		水電消防、空調環控、電(扶)梯等系統之預防檢修及 故障排除所需之一般用料 及專屬用料費。
85,785	165,504	油脂	156,624	156,624		車輛油料費，按每公升31.3 元編列。
401,324	57,000	設備零件	45,050	45,050		一般庶務設備及維修保養 零件等。

臺北大眾捷運股份有限公司

運輸費用明細表

電機處

中華民國113年度

單位：新臺幣元

前年度 決算數	上年度 預算數	科 目	本年度預算數			說 明
			合 計	固定	變動	
2,861,198	2,737,496	用品消耗	2,815,326	2,768,826	46,500	較上年度預算數2,737,496元，增加77,830元。
159,323	430,440	辦公（事務）用品	430,440	430,440		員工174人，按員額50%每人每月360元編列。
			375,840	375,840		員工181人，按員額50%每人每月50元編列。
			54,600	54,600		
1,735,950	1,189,250	服裝	1,114,700	1,114,700		
			706,500	706,500		現職人員冬季工作服。
			408,200	408,200		現職人員夏季工作服。
965,925	1,117,806	其他	1,270,186	1,223,686	46,500	
			691,120	691,120		工安類消耗性物品。
			532,566	532,566		支應緊急事故、演練、支援活動及機電設備預防保養及故障檢修等所需之消耗性物品。
			46,500		46,500	員工工作逾時誤餐餐盒費用。
5,245,131	3,676,000	折舊、折耗及攤銷	3,746,000	3,746,000		
5,245,131	3,676,000	不動產、廠房及設備折舊	3,746,000	3,746,000		較上年度預算數3,676,000元，增加70,000元。
3,057,597	2,411,000	機械及設備折舊	2,606,000	2,606,000		機械及設備折舊。
87,505	26,000	交通及運輸設備折舊	40,000	40,000		交通及運輸設備折舊。
802,147	744,000	什項設備折舊	948,000	948,000		什項設備折舊。
1,297,882	495,000	租賃權益改良折舊	152,000	152,000		租賃權益改良折舊。
91,980	127,000	稅捐與規費	84,000	84,000		
44,490	40,890	消費與行為稅	40,890	40,890		較上年度預算數40,890元，無增減。
44,490	40,890	使用牌照稅	40,890	40,890		車輛牌照稅。
47,490	86,110	規費	43,110	43,110		較上年度預算數86,110元，減少43,000元。
9,030	47,800	行政規費	5,100	5,100		
			2,100	2,100		電(扶)梯使用許可證專業廠商變更費。
			3,000	3,000		建築物昇降設備專業技術人員登記費。

臺北大眾捷運股份有限公司

運輸費用明細表

電機處

中華民國113年度

單位：新臺幣元

前年度 決算數	上年度 預算數	科 目	本年度預算數			說 明
			合 計	固 定	變 動	
34,260	34,260	汽車燃料使用費	33,960	33,960		車輛燃料使用費。
4,200	4,050	其他規費	4,050	4,050		車輛檢驗及行照費。
60,000	60,000	會費、補助、捐助與分攤	60,000	60,000		
60,000	60,000	會費	60,000	60,000		較上年度預算數60,000元，無增減。
60,000	60,000	職業團體會費	60,000	60,000		升降機安全協會會費。
66,476	72,000	其他	72,000	72,000		
66,476	72,000	其他費用	72,000	72,000		較上年度預算數72,000元，無增減。
66,476	72,000	其他	72,000	72,000		維修駐點之停車場管理費。

臺北大眾捷運股份有限公司

投資性不動產費用明細表

新事業開發處

中華民國113年度

單位：新臺幣元

前年度 決算數	上年度 預算數	科 目	本年度預算數			說 明
			合 計	固 定	變 動	
33,788,168	35,945,000	合 計	49,499,000	45,406,044	4,092,956	
31,643,088	28,540,000	用人費用	29,391,000	25,326,644	4,064,356	
19,249,045	18,088,320	正式員額薪資	18,165,084	18,165,084		較上年度預算數18,088,320元，增加76,764元。
19,249,045	18,088,320	職員薪金	18,165,084	18,165,084		員工19人。
647,282	605,076	加班誤餐費	712,720	267,900	444,820	較上年度預算數605,076元，增加107,644元。
110,080	337,176	延長工時加班費	444,820		444,820	員工加班費。
537,202	267,900	未休假加班費	267,900	267,900		員工不休假加班費。
4,440		津貼				
4,440		其他津貼				
7,366,038	6,029,440	獎金	6,635,816	3,016,280	3,619,536	較上年度預算數6,029,440元，增加606,376元。
3,371,592	3,014,720	績效獎金	3,619,536		3,619,536	員工績效獎金。
2,130,348	1,507,360	考核獎金	1,508,140	1,508,140		員工考核獎金。
1,864,098	1,507,360	其他獎金	1,508,140	1,508,140		員工年終獎金。
2,160,238	1,772,688	退休及卹償金	1,797,072	1,797,072		較上年度預算數1,772,688元，增加24,384元。
2,160,238	1,772,688	職員退休及離職金	1,797,072	1,797,072		員工勞工退休準備金。
2,216,045	2,044,476	福利費	2,080,308	2,080,308		較上年度預算數2,044,476元，增加35,832元。
1,977,464	1,776,576	分擔員工保險費	1,812,408	1,812,408		
			902,688	902,688		員工健保費雇主負擔部分。
			909,720	909,720		員工勞保費雇主負擔部分。
756	6,650	傷病醫藥費	6,650	6,650		員工傷病醫藥費，每人編列350元。
5,700	6,650	體育活動費	6,650	6,650		員工文康活動費，每人編列350元。
232,125	254,600	其他福利費	254,600	254,600		
			102,600	102,600		鼓勵員工休假補助費。
			152,000	152,000		員工休假補助費。
153,270	251,000	服務費用	6,283,000	6,254,400	28,600	
41,668	36,000	郵電費	68,400	68,400		較上年度預算數36,000元，增加32,400元。
502		郵費				

臺北大眾捷運股份有限公司

投資性不動產費用明細表

新事業開發處

中華民國113年度

單位：新臺幣元

前年度 決算數	上年度 預算數	科 目	本年度預算數			說 明
			合 計	固 定	變 動	
41,166	36,000	電話費	68,400	68,400		
			32,400	32,400		行動電話費。
			21,600	21,600		行動電話費。
			14,400	14,400		專線電話費。
	29,000	旅運費	28,600		28,600	較上年度預算數29,000元， 減少400元。
	29,000	國內旅費	28,600		28,600	
			26,350		26,350	業務需要出差旅費。
			2,250		2,250	短程車資。
26,602	36,000	印刷裝訂與廣告費	6,036,000	6,036,000		較上年度預算數36,000元， 增加6,000,000元。
26,602	36,000	印刷及裝訂費	36,000	36,000		影印機使用費，按每張0.6 元編列。
		業務宣導費	6,000,000	6,000,000		業務推廣費(新增)。
85,000	150,000	專業服務費	150,000	150,000		較上年度預算數150,000元 ，無增減。
85,000	150,000	工程及管理諮詢服 務費	150,000	150,000		專家學者出席費，按每人 次2,500元編列。
104,236	169,000	材料及用品費	98,000	98,000		
104,236	169,000	用品消耗	98,000	98,000		較上年度預算數169,000元 ，減少71,000元。
19,637	38,880	辦公（事務）用品	38,880	38,880		員工19人，按員額50%每人 每月360元編列。
80,750		服裝				
3,849	130,120	其他	59,120	59,120		一般庶務性用品。
119,519	109,000	折舊、折耗及攤銷	7,377,000	7,377,000		
119,519	109,000	不動產、廠房及設備 折舊	104,000	104,000		較上年度預算數109,000元 ，減少5,000元。
119,431	109,000	機械及設備折舊	104,000	104,000		機械及設備折舊。
88		什項設備折舊				什項設備折舊。
		投資性不動產折舊	7,273,000	7,273,000		新增項目。
		投資性不動產折舊	7,273,000	7,273,000		投資性不動產折舊(新增)。
1,768,055	6,876,000	稅捐與規費	6,350,000	6,350,000		
1,631,627		土地稅	6,350,000	6,350,000		新增項目。
1,631,627		一般土地地價稅	6,350,000	6,350,000		一般土地地價稅(新增)。
136,428	6,876,000	消費與行為稅				

臺北大眾捷運股份有限公司

投資性不動產費用明細表

新事業開發處

中華民國113年度

單位：新臺幣元

前年度 決算數	上年度 預算數	科 目	本年度預算數			說 明
			合 計	固 定	變 動	
136,428	6,876,000	印花稅				採購契約印花稅。

臺北大眾捷運股份有限公司

代理費用明細表

遊憩休閒事業處-纜車中心

中華民國113年度

單位：新臺幣元

前年度 決算數	上年度 預算數	科 目	本年度預算數			說 明
			合 計	固 定	變 動	
233,509,934	275,446,355	合 計	274,829,571	252,323,108	22,506,463	
120,895,308	140,768,622	用人費用	142,878,518	123,286,844	19,591,674	
73,170,951	85,838,445	正式員額薪資	84,871,193	84,871,193		較上年度預算數85,838,445元，減少967,252元。
73,170,951	85,838,445	職員薪金	84,871,193	84,871,193		員工112人。
			81,343,533	81,343,533		本部員工16人，纜車分攤22%。
			3,527,660	3,527,660		
60,844		臨時人員薪資				
60,844		臨時工員工資				
2,137,646	3,433,162	加班誤餐費	4,050,091	1,367,508	2,682,583	較上年度預算數3,433,162元，增加616,929元。
1,035,988	2,065,654	延長工時加班費	2,682,583		2,682,583	
			2,600,281		2,600,281	員工加班費。
			82,302		82,302	本部員工加班費，纜車分攤22%。
1,101,658	1,367,508	未休假加班費	1,367,508	1,367,508		
			1,318,800	1,318,800		員工不休假加班費。
			48,708	48,708		本部員工不休假加班費，纜車分攤22%。
2,469,215	3,188,100	津貼	3,148,200	3,148,200		較上年度預算數3,188,100元，減少39,900元。
1,605,527	1,983,600	危險工作津貼	1,940,400	1,940,400		
			396,000	396,000		系統維修人員山區作業。
			460,800	460,800		維修人員車站維修平台作業。
			691,200	691,200		維修人員塔柱作業。
			46,800	46,800		機電及土木維修人員山區作業。
			345,600	345,600		運轉人員車站維修平台作業。
863,688	1,204,500	其他津貼	1,207,800	1,207,800		
			768,600	768,600		員工輪班夜點費(大夜班)。
			439,200	439,200		員工輪班夜點費(小夜班23:00以後(含)下班者)。
25,225,792	28,612,817	獎金	31,000,001	14,090,910	16,909,091	較上年度預算數28,612,817元，增加2,387,184元。

臺北大眾捷運股份有限公司

代理費用明細表

遊憩休閒事業處-纜車中心

中華民國113年度

單位：新臺幣元

前年度 決算數	上年度 預算數	科 目	本年度預算數			說 明
			合 計	固 定	變 動	
13,595,848	14,306,409	績效獎金	16,909,091		16,909,091	員工績效獎金。 本部員工績效獎金，纜車分攤22%。
			16,206,228		16,206,228	
			702,863		702,863	
5,870,490	7,153,204	考核獎金	7,045,455	7,045,455		員工考核獎金。 本部員工考核獎金，纜車分攤22%。
			6,752,595	6,752,595		
			292,860	292,860		
5,759,454	7,153,204	其他獎金	7,045,455	7,045,455		員工年終獎金。 本部員工年終獎金，纜車分攤22%。
			6,752,595	6,752,595		
			292,860	292,860		
8,153,202	8,412,213	退休及卹償金	8,395,485	8,395,485		較上年度預算數8,412,213元，減少16,728元。
8,153,202	8,412,213	職員退休及離職金	8,395,485	8,395,485		員工勞工退休準備金。 本部員工勞工退休準備金，纜車分攤22%。
			8,046,525	8,046,525		
			348,960	348,960		
9,677,658	11,283,885	福利費	11,413,548	11,413,548		較上年度預算數11,283,885元，增加129,663元。
7,895,647	9,506,853	分擔員工保險費	9,586,516	9,586,516		員工健保費雇主負擔部分。 員工勞保費雇主負擔部分。 本部員工勞保費雇主負擔部分，纜車分攤22%。 本部員工健保費雇主負擔部分，纜車分攤22%。
			4,075,941	4,075,941		
			5,167,050	5,167,050		
			168,538	168,538		
			174,987	174,987		
207,519	215,432	傷病醫藥費	265,432	265,432		員工傷病醫藥費，每人編列350元。 行車人員體檢費。 本部員工傷病醫藥費，纜車分攤22%。
			39,200	39,200		
			225,000	225,000		
			1,232	1,232		
193,332		提撥福利金				
19,933	40,432	體育活動費	40,432	40,432		

臺北大眾捷運股份有限公司

代理費用明細表

遊憩休閒事業處-纜車中心

中華民國113年度

單位：新臺幣元

前年度 決算數	上年度 預算數	科 目	本年度預算數			說 明
			合 計	固 定	變 動	
			39,200	39,200		員工文康活動費，每人編列350元。
			1,232	1,232		本部員工文康活動費，纜車分攤22%。
1,361,227	1,521,168	其他福利費	1,521,168	1,521,168		
			594,000	594,000		鼓勵員工休假補助費。
			880,000	880,000		員工休假補助費。
			28,160	28,160		本部員工休假補助費，纜車分攤22%。
			19,008	19,008		本部鼓勵員工休假補助費，纜車分攤22%。
85,262,959	107,042,382	服務費用	103,309,443	101,739,651	1,569,792	
8,998,959	10,712,000	水電費	12,197,000	12,197,000		較上年度預算數10,712,000元，增加1,485,000元。
7,364,362	7,748,000	動力費	8,948,000	8,948,000		行車電費。
1,417,178	2,670,000	工作場所電費	2,956,000	2,956,000		纜車車站電費。
217,419	294,000	工作場所水費	293,000	293,000		車站及水舞區水費。
277,485	457,288	郵電費	457,288	457,288		較上年度預算數457,288元，無增減。
3,811	2,700	郵費	2,700	2,700		
			500	500		公文郵寄郵費。
			2,200	2,200		本部公文郵寄郵費，纜車分攤22%。
200,909	363,588	電話費	363,588	363,588		
			16,200	16,200		行動電話費。
			129,600	129,600		緊急搶修人員行動電話費。
			196,800	196,800		專線及行動電話費。
			10,692	10,692		本部行動電話費，纜車分攤22%。
			3,168	3,168		本部專線電話費，纜車分攤22%。
			7,128	7,128		本部緊急搶修人員行動電話費，纜車分攤22%。
72,765	91,000	數據通信費	91,000	91,000		數據專線費。
67,653	176,483	旅運費	419,192	152,400	266,792	較上年度預算數176,483元，增加242,709元。

臺北大眾捷運股份有限公司

代理費用明細表

遊憩休閒事業處-纜車中心

中華民國113年度

單位：新臺幣元

前年度 決算數	上年度 預算數	科 目	本年度預算數			說 明
			合 計	固 定	變 動	
	23,753	國內旅費	23,753		23,753	
			10,850		10,850	業務需要出差旅費。
			11,880		11,880	短程車資。
			1,023		1,023	本部業務需要出差旅費， 纜車分攤22%。
		國外旅費	242,709		242,709	國外旅費。
67,653	152,730	其他旅運費	152,730	152,400	330	
			152,400	152,400		下班時間逾24:00交通補助 費。
			330		330	本部處理緊急事故交通費 ，纜車分攤22%。
2,149,392	1,302,232	印刷裝訂與廣告費	2,252,674	2,252,674		較上年度預算數1,302,232元 ，增加950,442元。
82,749	302,232	印刷及裝訂費	252,674	252,674		
			37,800	37,800		影印機使用費，按每張0.6 元編列。
			7,271	7,271		訓練教材印製費。
			200,000	200,000		纜車文宣製作費。
			7,603	7,603		本部影印機使用費，按每 張0.6元編列，纜車分攤 22%。
2,066,643	1,000,000	業務宣導費	2,000,000	2,000,000		纜車營運業務宣導費。
22,846,300	30,518,283	修理保養與保固費	27,627,437	27,627,437		較上年度預算數30,518,283 元，減少2,890,846元。
3,171,240	2,670,000	一般房屋修護費	3,500,000	3,500,000		土建設施及車站空間修護 費。
19,558,972	27,621,000	機械及設備修護費	23,858,000	23,858,000		
			1,384,000	1,384,000		大修作業技術服務工作。
			3,660,000	3,660,000		各場站、服務中心、水舞 區水電及消防系統設備保 養維護工作。
			1,580,000	1,580,000		各場站、服務中心、水舞 區空調系統設備保養維護 工作。
			700,000	700,000		自動收費系統電腦相關設 備維護費。
			2,298,000	2,298,000		車廂相關設備維護工作。
			6,261,000	6,261,000		索輪組吊掛更換工作。

臺北大眾捷運股份有限公司

代理費用明細表

遊憩休閒事業處-纜車中心

中華民國113年度

單位：新臺幣元

前年度 決算數	上年度 預算數	科 目	本年度預算數			說 明
			合 計	固定	變動	
			322,000	322,000		馬達設備翻修工作。
			208,000	208,000		通訊設備維護費。
			1,835,000	1,835,000		電(扶)梯設備修護費。
			364,000	364,000		緊急發電機設備保養維護 工作。
			185,000	185,000		緊急搶修工作。
			638,000	638,000		維修機具設備修護費。
			1,078,000	1,078,000		驅動輪胎設備翻修工作。
			2,526,000	2,526,000		纜車索輪維護工作。
			819,000	819,000		纜車塔柱監測設備修護工 作。
89,886	96,900	交通及運輸設備修 護費	139,400	139,400		車輛修護費。
26,202	130,383	什項設備修護費	130,037	130,037		
			128,937	128,937		車站雜項庶務修復費。
			1,100	1,100		本部各項事務設備修復費 ，纜車分攤22%。
284,602	473,096	保險費	371,842	371,842		較上年度預算數473,096元 ，減少101,254元。
		機械及設備保險費	220	220		本部設施設備火險，纜車 分攤22%。
227,766	373,096	交通及運輸設備保 險費	305,622	305,622		
			33,622	33,622		車輛保險費。
			272,000	272,000		纜車設備火險。
56,836	100,000	責任保險費	66,000	66,000		纜車公共意外險。
34,402,269	43,594,000	棧儲、包裝、代理及 加工費	43,395,000	42,092,000	1,303,000	較上年度預算數43,594,000 元，減少199,000元。
520,468	1,319,000	佣金、匯費及手續 費	1,303,000		1,303,000	清分服務費。
33,881,801	42,275,000	外包費	42,092,000	42,092,000		
			1,127,000	1,127,000		化糞池清運費。
			11,205,000	11,205,000		車站及纜車清潔費。
			28,920,000	28,920,000		車站站務業務外包費。
			840,000	840,000		車站景觀植栽費。
16,099,962	19,809,000	專業服務費	16,589,010	16,589,010		較上年度預算數19,809,000 元，減少3,219,990元。

臺北大眾捷運股份有限公司

代理費用明細表

遊憩休閒事業處-纜車中心

中華民國113年度

單位：新臺幣元

前年度 決算數	上年度 預算數	科 目	本年度預算數			說 明
			合 計	固定	變動	
2,827,586	3,195,000	工程及管理諮詢服務費	3,195,000	3,195,000		纜車塔柱傾斜系統量測監測工作費。
72,980	151,400	講課鐘點及稿費	113,000	113,000		講師鐘點費。
343,333	400,000	委託調查研究費	400,000	400,000		纜車委託問卷調查費。
1,794,319	1,932,000	委託檢驗試驗費	592,000	592,000		
			2,000	2,000		水質檢驗費。
			101,000	101,000		油品檢驗費。
			137,000	137,000		消防檢驗費。
			150,000	150,000		儀器校正檢驗費。
			19,000	19,000		纜車建築物公共安全檢查簽證費。
			183,000	183,000		纜索及塔柱檢驗費。
55,289	67,600	委託考選訓練費	126,010	126,010		外部機關(構)訓練課程費。
89,275	209,000	電腦軟體服務費	209,000	209,000		
			140,000	140,000		帳務系統維護費。
			69,000	69,000		營運系統防毒軟體授權。
10,917,180	13,854,000	保警及保全費用	11,954,000	11,954,000		纜車場站保全費。
136,337		公關慰勞費				
17,615		公共關係費				
118,722		員工慰勞費				
26,017,169	25,895,150	材料及用品費	26,537,913	26,537,913		
24,076,684	23,435,904	使用材料費	23,829,032	23,829,032		較上年度預算數23,435,904元，增加393,128元。
23,595,571	22,887,000	物料	23,566,000	23,566,000		纜車維護用料費。
139,791	223,104	油脂	208,832	208,832		車輛油料費，按每公升31.3元編列。
341,322	325,800	設備零件	54,200	54,200		一般庶務設備及維修保養零件。
1,873,144	2,459,246	用品消耗	2,708,881	2,708,881		較上年度預算數2,459,246元，增加249,635元。
65,158	133,794	辦公(事務)用品	133,794	133,794		
			108,000	108,000		員工50人，按員額50%每人每月360元編列。
			18,600	18,600		員工62人，按員額50%每人每月50元編列。
			7,128	7,128		本部員工15人，按員額50%每人每月360元編列，纜車

臺北大眾捷運股份有限公司

代理費用明細表

遊憩休閒事業處-纜車中心

中華民國113年度

單位：新臺幣元

前年度 決算數	上年度 預算數	科 目	本年度預算數			說 明
			合 計	固 定	變 動	
			66	66		分攤22%。
613,106	726,650	服裝	457,550	457,550		本部員工1人，按員額50%每人每月50元編列，纜車分攤22%。
			76,500	76,500		車站外包人員冬季制服。
			44,200	44,200		車站外包人員夏季制服。
			130,500	130,500		現職人員冬季工作服。
			74,250	74,250		現職人員冬季制服。
			75,400	75,400		現職人員夏季工作服。
			42,900	42,900		現職人員夏季制服。
			13,800	13,800		纜車服務背心(清潔、保全、服務人員)。
3,525	12,000	醫療用品	17,000	17,000		車站急救箱耗材。
1,191,355	1,586,802	其他	2,100,537	2,100,537		
			853,840	853,840		工安類消耗物品。
			120,000	120,000		車站標誌標線更新。
			198,697	198,697		資訊圖更新及旅客服務之各類指標、標示圖等。
			190,200	190,200		暫停營運發放旅客用及轉角二站辦公室飲用水。
			7,000	7,000		模擬演練費用。
			60,000	60,000		機電設備預防保養及故障檢修所需之消耗性物品。
			180,000	180,000		營運雜項消耗用品及災害防護所需之各類用品費。
			222,800	222,800		車站廁所用衛生紙。
			100,000	100,000		電子發票證明聯感熱紙。
			168,000	168,000		透氣工作雨衣。
67,341		商品				
67,341		商品				
610,776	1,010,221	租金與利息	1,189,997		1,189,997	
493,518	883,233	交通及運輸設備租金	1,061,341		1,061,341	較上年度預算數883,233元，增加178,108元。
493,518	883,233	車租	1,061,341		1,061,341	遊園公車轉乘優惠暨營運中斷接駁公車租車費。
117,258	126,988	什項設備租金	128,656		128,656	較上年度預算數126,988

臺北大眾捷運股份有限公司

代理費用明細表

遊憩休閒事業處-纜車中心

中華民國113年度

單位：新臺幣元

前年度 決算數	上年度 預算數	科 目	本年度預算數			說 明
			合 計	固 定	變 動	
117,258	126,988	什項設備租金	128,656		128,656	元，增加1,668元。
			121,000		121,000	多元支付設備租金。
			7,656		7,656	電動機車電池租金。
212,038	13,840	折舊、折耗及攤銷	378,560	378,560		
212,038	13,840	不動產、廠房及設備 折舊	378,560	378,560		較上年度預算數13,840元， 增加364,720元。
117,706	6,840	機械及設備折舊	270,560	270,560		
			249,000	249,000		機械及設備折舊。
			21,560	21,560		本部機械及設備折舊，纜 車分攤22%。
9,722	5,000	交通及運輸設備折 舊				
84,610	2,000	什項設備折舊	108,000	108,000		什項設備折舊。
264,070	532,140	稅捐與規費	351,140	351,140		
17,789	18,000	土地稅	18,000	18,000		較上年度預算數18,000元， 無增減。
17,789	18,000	一般土地地價稅	18,000	18,000		販賣店地價稅。
37,092	40,000	房屋稅	40,000	40,000		較上年度預算數40,000元， 無增減。
37,092	40,000	一般房屋稅	40,000	40,000		販賣店房屋稅。
126,299	109,600	消費與行為稅	109,600	109,600		較上年度預算數109,600元 ，無增減。
108,487	106,000	印花稅	106,000	106,000		採購契約印花稅。
17,812	3,600	使用牌照稅	3,600	3,600		車輛牌照稅。
82,890	364,540	規費	183,540	183,540		較上年度預算數364,540元 ，減少181,000元。
53,370	336,820	行政規費	156,420	156,420		專用無線電臺執照及頻率 使用費。
27,270	25,470	汽車燃料使用費	24,870	24,870		車輛燃料使用費。
2,250	2,250	其他規費	2,250	2,250		車輛檢驗及行照費。
20,968	29,000	會費、補助、捐助與分 攤	29,000	29,000		
20,968	29,000	會費	29,000	29,000		較上年度預算數29,000元， 無增減。
20,968	29,000	國際組織會費	29,000	29,000		國際纜索運輸協會(OITAF) 會費。

臺北大眾捷運股份有限公司

代理費用明細表

遊憩休閒事業處-纜車中心

中華民國113年度

單位：新臺幣元

前年度 決算數	上年度 預算數	科 目	本年度預算數			說 明
			合 計	固 定	變 動	
435	155,000	損失與賠償給付	155,000		155,000	
	5,000	各項損失	5,000		5,000	較上年度預算數5,000元，無增減。
	5,000	運輸及搬運損失	5,000		5,000	站務偽代幣等。
435	150,000	賠償給付	150,000		150,000	較上年度預算數150,000元，無增減。
	50,000	一般賠償	50,000		50,000	非旅客醫療補助、賠償及撫卹金。
435	100,000	旅運賠償	100,000		100,000	旅客醫療補助、賠償及撫卹金。
226,211		其他				
226,211		其他費用				
226,211		其他				

臺北大眾捷運股份有限公司

代理費用明細表

遊憩休閒事業處-小巨蛋中心

中華民國113年度

單位：新臺幣元

前年度 決算數	上年度 預算數	科 目	本年度預算數			說 明
			合 計	固 定	變 動	
343,067,597	387,884,607	合 計	400,380,343	293,279,372	107,100,971	
94,214,667	116,630,352	用人費用	119,220,650	102,611,732	16,608,918	
56,443,788	72,966,017	正式員額薪資	72,674,180	72,674,180		較上年度預算數72,966,017元，減少291,837元。
56,443,788	72,966,017	職員薪金	72,674,180	72,674,180		員工83人。
			64,496,422	64,496,422		本部員工16人，小巨蛋分攤51%。
			8,177,758	8,177,758		
120,904		臨時人員薪資				
120,904		臨時工員工資				
2,227,200	2,835,018	加班誤餐費	3,339,705	1,211,814	2,127,891	較上年度預算數2,835,018元，增加504,687元。
1,066,565	1,623,204	延長工時加班費	2,127,891		2,127,891	
			1,937,100		1,937,100	員工加班費。
			190,791		190,791	本部員工加班費，小巨蛋分攤51%。
1,160,635	1,211,814	未休假加班費	1,211,814	1,211,814		
			1,098,900	1,098,900		員工不休假加班費。
			112,914	112,914		本部員工不休假加班費，小巨蛋分攤51%。
426,343	459,900	津貼	461,160	461,160		較上年度預算數459,900元，增加1,260元。
426,343	459,900	其他津貼	461,160	461,160		
			109,800	109,800		員工輪班人員夜點費(大夜班)。
			351,360	351,360		員工輪班夜點費(小夜班23:00以後下班)。
20,537,648	24,322,005	獎金	26,548,549	12,067,522	14,481,027	較上年度預算數24,322,005元，增加2,226,544元。
11,050,666	12,161,003	績效獎金	14,481,027		14,481,027	
			12,851,661		12,851,661	員工績效獎金。
			1,629,366		1,629,366	本部員工績效獎金，小巨蛋分攤51%。
4,872,270	6,080,501	考核獎金	6,033,761	6,033,761		
			5,354,859	5,354,859		員工考核獎金。
			678,902	678,902		本部員工考核獎金，小巨蛋分攤51%。

臺北大眾捷運股份有限公司

代理費用明細表

遊憩休閒事業處-小巨蛋中心

中華民國113年度

單位：新臺幣元

前年度 決算數	上年度 預算數	科 目	本年度預算數			說 明
			合 計	固 定	變 動	
4,614,712	6,080,501	其他獎金	6,033,761	6,033,761		員工年終獎金。
			5,354,859	5,354,859		本部員工年終獎金，小巨蛋分攤51%。
			678,902	678,902		
6,153,050	7,150,788	退休及卹償金	7,189,812	7,189,812		較上年度預算數7,150,788元，增加39,024元。
6,153,050	7,150,788	職員退休及離職金	7,189,812	7,189,812		員工勞工退休準備金。
			6,380,858	6,380,858		本部員工勞工退休準備金，小巨蛋分攤51%。
			808,954	808,954		
8,305,734	8,896,624	福利費	9,007,244	9,007,244		較上年度預算數8,896,624元，增加110,620元。
6,820,093	7,624,666	分擔員工保險費	7,735,288	7,735,288		員工健保費雇主負擔部分。
			3,216,265	3,216,265		
			3,722,670	3,722,670		員工勞保費雇主負擔部分。
			390,701	390,701		本部員工勞保費雇主負擔部分，小巨蛋分攤51%。
			405,652	405,652		本部員工健保費雇主負擔部分，小巨蛋分攤51%。
36,884	31,907	傷病醫藥費	31,906	31,906		員工傷病醫藥費，每人編列350元。
			29,050	29,050		
			2,856	2,856		本部員工傷病醫藥費，每人編列350元，小巨蛋分攤51%。
604,112		提撥福利金				
28,990	31,907	體育活動費	31,906	31,906		員工文康活動費，每人編列350元。
			29,050	29,050		
			2,856	2,856		本部員工文康活動費，每人編列350元，小巨蛋分攤51%。
815,655	1,208,144	其他福利費	1,208,144	1,208,144		鼓勵員工休假補助費。
			442,800	442,800		員工休假補助費。
			656,000	656,000		
			65,280	65,280		本部員工休假補助費，小

臺北大眾捷運股份有限公司

代理費用明細表

遊憩休閒事業處-小巨蛋中心

中華民國113年度

單位：新臺幣元

前年度 決算數	上年度 預算數	科 目	本年度預算數			說 明
			合 計	固 定	變 動	
			44,064	44,064		巨蛋分攤51%。
169,921,125	151,840,675	服務費用	173,480,877	173,420,090	60,787	本部鼓勵員工休假補助費，小巨蛋分攤51%。
38,699,385	29,430,000	水電費	48,130,000	48,130,000		較上年度預算數29,430,000元，增加18,700,000元。
37,123,920	28,580,000	工作場所電費	47,050,000	47,050,000		場館電費。
1,575,465	850,000	工作場所水費	1,080,000	1,080,000		場館水費。
399,549	470,754	郵電費	470,754	470,754		較上年度預算數470,754元，無增減。
9,920	29,100	郵費	29,100	29,100		
			24,000	24,000		公文郵寄郵資。
			5,100	5,100		本部公文郵寄郵資，小巨蛋分攤51%。
389,629	441,654	電話費	441,654	441,654		
			16,200	16,200		行動電話費。
			72,000	72,000		專線電話費。
			64,800	64,800		緊急搶修人員行動電話費。
			240,000	240,000		總機費。
			24,786	24,786		本部行動電話費，小巨蛋分攤51%。
			7,344	7,344		本部專線電話費，小巨蛋分攤51%。
			16,524	16,524		本部緊急搶修人員行動電話費，小巨蛋分攤51%。
112,283	121,587	旅運費	264,620	253,833	10,787	較上年度預算數121,587元，增加143,033元。
	9,022	國內旅費	9,022	2,000	7,022	
			4,650		4,650	業務需要出差旅費。
			2,000	2,000		短程車資。
			2,372		2,372	本部業務需要出差旅費，小巨蛋分攤51%。
		大陸地區旅費	143,033	143,033		大陸地區旅費。
112,283	112,565	其他旅運費	112,565	108,800	3,765	
			108,800	108,800		下班時間逾24:00交通補助費。

臺北大眾捷運股份有限公司

代理費用明細表

遊憩休閒事業處-小巨蛋中心

中華民國113年度

單位：新臺幣元

前年度 決算數	上年度 預算數	科 目	本年度預算數			說 明
			合 計	固 定	變 動	
			3,000		3,000	處理緊急事故交通費。
			765		765	本部處理緊急事故交通費，小巨蛋分攤51%。
17,749,799	1,186,084	印刷裝訂與廣告費	1,985,993	1,985,993		較上年度預算數1,186,084元，增加799,909元。
87,784	186,084	印刷及裝訂費	185,993	185,993		
			72,000	72,000		影印機使用費，按每張0.6元編列。
			16,500	16,500		冰上樂園入場票及會員卡印製費。
			40,500	40,500		契約書及表單印製費。
			37,790	37,790		活動資訊文宣品印製費。
			1,577	1,577		訓練教材印製費。
			17,626	17,626		本部影印機使用費，按每張0.6元編列，小巨蛋分攤51%。
17,662,015	1,000,000	業務宣導費	1,800,000	1,800,000		場館業務宣導費。
36,042,245	46,029,550	修理保養與保固費	46,079,550	46,079,550		較上年度預算數46,029,550元，增加50,000元。
4,846,332	11,767,000	一般房屋修護費	11,327,000	11,327,000		
			5,917,000	5,917,000		場館門鎖五金、油漆塗裝及土建設施維護。
			5,410,000	5,410,000		場館廁所空間優化工作。
29,671,415	32,390,000	機械及設備修護費	32,850,000	32,850,000		
			13,000,000	13,000,000		水電、消防及監控設備維護費。
			9,850,000	9,850,000		空調、儲冰系統與冰宮空調設備維護費。
			10,000,000	10,000,000		場館機械及設備維護費。
1,524,498	1,872,550	什項設備修護費	1,902,550	1,902,550		
			600,000	600,000		場館各項事務設備修護費。
			1,300,000	1,300,000		場館座椅維護費。
			2,550	2,550		本部各項事務設備修護費，小巨蛋分攤51%。
1,345,272	2,367,000	保險費	1,700,510	1,700,510		較上年度預算數2,367,000元，減少666,490元。

臺北大眾捷運股份有限公司

代理費用明細表

遊憩休閒事業處-小巨蛋中心

中華民國113年度

單位：新臺幣元

前年度 決算數	上年度 預算數	科 目	本年度預算數			說 明
			合 計	固 定	變 動	
549,588	967,000	機械及設備保險費	776,510	776,510		設施設備火險。 本部機械及設備保險費，小巨蛋分攤51%。
			776,000	776,000		
			510	510		
795,684	1,400,000	責任保險費	924,000	924,000		公共意外責任險。
30,182,548	28,820,000	棧儲、包裝、代理及加工費	28,721,000	28,721,000		較上年度預算數28,820,000元，減少99,000元。
934,848	1,150,000	佣金、匯費及手續費	1,180,000	1,180,000		清分服務費。
29,247,700	27,670,000	外包費	27,541,000	27,541,000		主場館及副館清潔費。 場館服務外包費。
			17,090,000	17,090,000		
			10,451,000	10,451,000		
45,180,007	43,415,700	專業服務費	46,128,450	46,078,450	50,000	較上年度預算數43,415,700元，增加2,712,750元。
30,000	50,000	工程及管理諮詢服務費	50,000		50,000	專家學者出席費，按每人每次2,500元編列。
33,291,460	29,632,000	講課鐘點及稿費	30,732,000	30,732,000		副館教練費。 講師鐘點費。
			30,700,000	30,700,000		
			32,000	32,000		
23,718	29,000	委託檢驗試驗費	1,529,000	1,529,000		建築物公共安全檢查簽證費。 建築物鋼構安全檢測費
			29,000	29,000		
			1,500,000	1,500,000		
5,647	37,000	委託考選訓練費	75,450	75,450		外部機關(構)訓練課程費。
1,128,998	717,700	電腦軟體服務費	1,472,000	1,472,000		套裝軟體。 臺北小巨蛋營運管理系統維護費。 營運系統防毒軟體授權。 主場館及副館保全費。
			174,000	174,000		
			1,258,000	1,258,000		
			40,000	40,000		
10,700,184	12,950,000	保警及保全費用	12,270,000	12,270,000		主場館及副館保全費。
210,037		公關慰勞費				
24,164		公共關係費				
185,873		員工慰勞費				
16,910,079	14,017,070	材料及用品費	16,680,570	16,656,570	24,000	較上年度預算數9,775,400元，增加2,419,100元。
11,740,564	9,775,400	使用材料費	12,194,500	12,194,500		

臺北大眾捷運股份有限公司

代理費用明細表

遊憩休閒事業處-小巨蛋中心

中華民國113年度

單位：新臺幣元

前年度 決算數	上年度 預算數	科 目	本年度預算數			說 明
			合 計	固 定	變 動	
8,394,428	9,518,000	物料	11,750,000	11,750,000		設備維護用料費。
3,346,136	257,400	設備零件	444,500	444,500		一般庶務設備及維修保養零件。
			263,500	263,500		冰鞋。
			110,000	110,000		安全帽。
			15,000	15,000		全套護具。
5,169,515	4,241,670	用品消耗	4,486,070	4,462,070	24,000	較上年度預算數4,241,670元，增加244,400元。
42,819	164,337	辦公（事務）用品	164,037	164,037		員工66人，按員額50%每人每月360元編列。
			142,560	142,560		員工17人，按員額50%每人每月50元編列。
			4,800	4,800		本部員工15人，按每人每月360元編列，小巨蛋分攤51%。
			16,524	16,524		本部員工1人，按每人每月50元編列，小巨蛋分攤51%。
			153	153		。
242,565	182,900	服裝	427,600	427,600		外包及計服人員冬季制服。
			85,500	85,500		。
			49,400	49,400		外包及計服人員夏季制服。
			29,250	29,250		。
			137,250	137,250		現職人員冬季工作服。
			16,900	16,900		現職人員冬季制服。
			79,300	79,300		現職人員夏季工作服。
			30,000	30,000		現職人員夏季制服。
						捷運服務背心(清潔、保全人員)。
55,263	45,000	醫療用品	45,000	45,000		急救箱耗材。
4,828,868	3,849,433	其他	3,849,433	3,825,433	24,000	一般庶務用品。
			336,243	336,243		工安類消耗性物品。
			36,000	36,000		支應緊急事故、機電設備預防保養及故障檢修等消
			569,000	569,000		

臺北大眾捷運股份有限公司

代理費用明細表

遊憩休閒事業處-小巨蛋中心

中華民國113年度

單位：新臺幣元

前年度 決算數	上年度 預算數	科 目	本年度預算數			說 明
			合 計	固 定	變 動	
			1,980,000	1,980,000		耗性物品。
			51,000	51,000		防滑手套。
			150,000	150,000		長襪。
			300,000	300,000		綠美化費。
			9,000	9,000		標誌標線等更新。
			24,000		24,000	模擬演練費用。
			373,190	373,190		員工工作逾時誤餐餐盒費用。
			21,000	21,000		衛生紙。
60,434,889	103,720,290	租金與利息	89,651,266	44,000	89,607,266	收銀機熱感應紙。
60,407,461	103,694,290	房租	89,607,266		89,607,266	較上年度預算數103,694,290元，減少14,087,024元。
60,407,461	103,694,290	一般房屋租金	89,607,266		89,607,266	依契約繳納數，按稅後盈餘80%編列。
27,428	26,000	什項設備租金	44,000	44,000		較上年度預算數26,000元，增加18,000元。
27,428	26,000	什項設備租金	44,000	44,000		多元支付設備租金。
296,927	11,220	折舊、折耗及攤銷	381,980	381,980		
296,927	11,220	不動產、廠房及設備折舊	381,980	381,980		較上年度預算數11,220元，增加370,760元。
296,881	11,220	機械及設備折舊	381,980	381,980		
			332,000	332,000		機械及設備折舊。
			49,980	49,980		本部機械及設備折舊，小巨蛋分攤51%。
46		什項設備折舊				
241,145	165,000	稅捐與規費	165,000	165,000		
199,745	165,000	消費與行為稅	165,000	165,000		較上年度預算數165,000元，無增減。
199,745	165,000	印花稅	165,000	165,000		採購契約印花稅。
41,400		規費				
41,400		行政規費				
700,000	700,000	會費、補助、捐助與分攤	700,000		700,000	
700,000	700,000	補助及捐助	700,000		700,000	較上年度預算數700,000元，無增減。
700,000	700,000	補助政府機關	700,000		700,000	敦親睦鄰經費。

臺北大眾捷運股份有限公司

代理費用明細表

遊憩休閒事業處-小巨蛋中心

中華民國113年度

單位：新臺幣元

前年度 決算數	上年度 預算數	科 目	本年度預算數			說 明
			合 計	固 定	變 動	
		(構)				
	800,000	損失與賠償給付	100,000		100,000	
	800,000	賠償給付	100,000		100,000	較上年度預算數800,000元，減少700,000元。 觀眾、遊客醫療補助、賠償及撫恤金。
	800,000	旅運賠償	100,000		100,000	
348,765		其他				
348,765		其他費用				
348,765		其他				

臺北大眾捷運股份有限公司

代理費用明細表

遊憩休閒事業處-兒童新樂園中心

中華民國113年度

單位：新臺幣元

前年度 決算數	上年度 預算數	科 目	本年度預算數			說 明
			合 計	固 定	變 動	
203,669,196	244,912,038	合 計	251,001,086	230,776,809	20,224,277	
101,614,174	123,309,026	用人費用	128,463,832	110,293,227	18,170,605	
60,717,886	76,348,667	正式員額薪資	77,519,560	77,519,560		較上年度預算數76,348,667元，增加1,170,893元。
60,717,886	76,348,667	職員薪金	77,519,560	77,519,560		員工113人。
			73,190,159	73,190,159		本部員工16人，兒童新樂園分攤27%。
			4,329,401	4,329,401		
2,088,849	3,483,306	加班誤餐費	4,110,285	1,384,278	2,726,007	較上年度預算數3,483,306元，增加626,979元。
540,140	2,099,028	延長工時加班費	2,726,007		2,726,007	
			2,625,000		2,625,000	員工加班費。
			101,007		101,007	本部員工加班費，兒童新樂園分攤27%。
1,548,709	1,384,278	未休假加班費	1,384,278	1,384,278		
			1,324,500	1,324,500		員工不休假加班費。
			59,778	59,778		本部員工不休假加班費，兒童新樂園分攤27%。
397,769	284,700	津貼	285,480	285,480		較上年度預算數284,700元，增加780元。
397,769	284,700	其他津貼	285,480	285,480		
			109,800	109,800		員工輪班人員夜點費(大夜班)。
			175,680	175,680		員工輪班夜點費(小夜班23:00以後(含)下班者)。
22,618,595	25,449,558	獎金	28,315,098	12,870,500	15,444,598	較上年度預算數25,449,558元，增加2,865,540元。
12,220,890	12,724,778	績效獎金	15,444,598		15,444,598	
			14,581,994		14,581,994	員工績效獎金。
			862,604		862,604	本部員工績效獎金，兒童新樂園分攤27%。
5,299,216	6,362,390	考核獎金	6,435,250	6,435,250		
			6,075,831	6,075,831		員工考核獎金。
			359,419	359,419		本部員工考核獎金，兒童新樂園分攤27%。
5,098,489	6,362,390	其他獎金	6,435,250	6,435,250		
			6,075,831	6,075,831		員工年終獎金。

臺北大眾捷運股份有限公司

代理費用明細表

遊憩休閒事業處-兒童新樂園中心

中華民國113年度

單位：新臺幣元

前年度 決算數	上年度 預算數	科 目	本年度預算數			說 明
			合 計	固 定	變 動	
			359,419	359,419		本部員工年終獎金，兒童新樂園分攤27%。
7,070,278	7,482,243	退休及卹償金	7,668,310	7,668,310		較上年度預算數7,482,243元，增加186,067元。
7,070,278	7,482,243	職員退休及離職金	7,668,310	7,668,310		
			7,240,040	7,240,040		員工勞工退休準備金。
			428,270	428,270		本部員工勞工退休準備金，兒童新樂園分攤27%。
8,720,797	10,260,552	福利費	10,565,099	10,565,099		較上年度預算數10,260,552元，增加304,547元。
7,373,412	8,633,138	分擔員工保險費	8,937,687	8,937,687		
			3,664,249	3,664,249		員工健保費雇主負擔部分。
			4,851,840	4,851,840		員工勞保費雇主負擔部分。
			206,841	206,841		本部員工勞保費雇主負擔部分，兒童新樂園分攤27%。
			214,757	214,757		本部員工健保費雇主負擔部分，兒童新樂園分攤27%。
35,604	41,063	傷病醫藥費	41,062	41,062		
			39,550	39,550		員工傷病醫藥費，每人編列350元。
			1,512	1,512		本部員工傷病醫藥費，每人編列350元，兒童新樂園分攤27%。
253,813		提撥福利金				
37,800	41,063	體育活動費	41,062	41,062		
			39,550	39,550		員工文康活動費，每人編列350元。
			1,512	1,512		本部員工文康活動費，每人編列350元，兒童新樂園分攤27%。
1,020,168	1,545,288	其他福利費	1,545,288	1,545,288		
			599,400	599,400		鼓勵員工休假補助費。
			888,000	888,000		員工休假補助費。
			34,560	34,560		本部員工休假補助費，兒

臺北大眾捷運股份有限公司

代理費用明細表

遊憩休閒事業處-兒童新樂園中心

中華民國113年度

單位：新臺幣元

前年度 決算數	上年度 預算數	科 目	本年度預算數			說 明
			合 計	固 定	變 動	
			23,328	23,328		童新樂園分攤27%。
88,347,776	104,284,943	服務費用	107,099,680	105,448,008	1,651,672	本部鼓勵員工休假補助費，兒童新樂園分攤27%。
10,642,052	10,470,000	水電費	14,037,000	14,037,000		較上年度預算數10,470,000元，增加3,567,000元。
9,088,388	8,650,000	工作場所電費	12,217,000	12,217,000		園區電費。
1,553,664	1,820,000	工作場所水費	1,820,000	1,820,000		園區水費。
406,210	461,858	郵電費	461,858	461,858		較上年度預算數461,858元，無增減。
4,239	6,700	郵費	6,700	6,700		
			4,000	4,000		公文郵寄郵費。
			2,700	2,700		本部公文郵寄郵費，兒童新樂園分攤27%。
242,464	293,958	電話費	293,958	293,958		
			16,200	16,200		行動電話費。
			28,800	28,800		專線電話費。
			108,000	108,000		緊急搶修人員行動電話費。
			115,200	115,200		總機電話費。
			13,122	13,122		本部行動電話費，兒童新樂園分攤27%。
			3,888	3,888		本部專線電話費，兒童新樂園分攤27%。
			8,748	8,748		本部緊急搶修人員行動電話費，兒童新樂園分攤27%。
159,507	161,200	數據通信費	161,200	161,200		悠遊卡扣款作業上傳數據專線費及整體網路通訊費。
23,104	27,581	旅運費	253,672		253,672	較上年度預算數27,581元，增加226,091元。
7,040	27,176	國內旅費	13,136		13,136	
			11,880		11,880	短程車資。
			1,256		1,256	本部業務需要出差旅費，兒童新樂園分攤27%。
		國外旅費	225,131		225,131	國外旅費。

臺北大眾捷運股份有限公司

代理費用明細表

遊憩休閒事業處-兒童新樂園中心

中華民國113年度

單位：新臺幣元

前年度 決算數	上年度 預算數	科 目	本年度預算數			說 明
			合 計	固 定	變 動	
16,064	405	其他旅運費	15,405		15,405	
			15,000		15,000	下班時間逾24:00交通補助費。
			405		405	本部處理緊急事故交通費，兒童新樂園分攤27%。
1,285,155	1,680,669	印刷裝訂與廣告費	2,680,995	2,680,995		較上年度預算數1,680,669元，增加1,000,326元。
327,278	680,669	印刷及裝訂費	680,995	680,995		
			9,331	9,331		本部影印機使用費，按每張0.6元編列，兒童新樂園分攤27%。
			126,720	126,720		影印機使用費，按每張0.6元編列。
			537,000	537,000		活動海報文宣、票券及遊樂券印製費等。
			7,944	7,944		訓練教材印製費。
957,877	1,000,000	業務宣導費	2,000,000	2,000,000		兒童新樂園業務宣導費。
16,720,527	22,993,550	修理保養與保固費	20,667,000	20,667,000		較上年度預算數22,993,550元，減少2,326,550元。
3,032,790	4,378,000	一般房屋修護費	3,578,000	3,578,000		土建設施維護工作。
13,504,907	18,363,200	機械及設備修護費	16,836,000	16,836,000		
			9,065,000	9,065,000		水電、消防及監控系統維護費。
			480,000	480,000		自動收費系統設備修護費。
			697,000	697,000		空調系統維護費。
			955,000	955,000		高低壓供電設備維護費。
			3,826,000	3,826,000		遊樂設施修護費。
			480,000	480,000		電梯設備維護費。
			833,000	833,000		監視系統維護費。
			500,000	500,000		機電設備緊急修護費。
15,975	51,000	交通及運輸設備修護費	51,000	51,000		車輛修護費。
166,855	201,350	什項設備修護費	202,000	202,000		
			200,650	200,650		園區服務器材修繕。
			1,350	1,350		本部各項事務設備修護費，兒童新樂園分攤27%。

臺北大眾捷運股份有限公司

代理費用明細表

遊憩休閒事業處-兒童新樂園中心

中華民國113年度

單位：新臺幣元

前年度 決算數	上年度 預算數	科 目	本年度預算數			說 明
			合 計	固 定	變 動	
323,319	566,185	保險費	409,455	409,455		較上年度預算數566,185元，減少156,730元。
147,772	260,000	機械及設備保險費	205,270	205,270		設施設備火險。
			205,000	205,000		本部設施設備火險，兒童新樂園分攤27%。
			270	270		車輛保險費。
5,043	6,185	交通及運輸設備保險費	6,185	6,185		
170,504	300,000	責任保險費	198,000	198,000		兒童新樂園公共意外責任險。
52,457,890	61,251,000	棧儲、包裝、代理及加工費	61,216,000	59,878,000	1,338,000	較上年度預算數61,251,000元，減少35,000元。
710,771	1,423,000	佣金、匯費及手續費	1,338,000		1,338,000	清分服務費。
51,747,119	59,828,000	外包費	59,878,000	59,878,000		
			2,050,000	2,050,000		景觀植栽維護費。
			43,851,000	43,851,000		園區服務外包費。
			13,977,000	13,977,000		園區清潔費。
6,365,532	6,834,100	專業服務費	7,373,700	7,313,700	60,000	較上年度預算數6,834,100元，增加539,600元。
36,250	60,000	工程及管理諮詢服務費	60,000		60,000	專家學者出席費，按每人每次2,500元編列。
82,620	94,400	講課鐘點及稿費	103,200	103,200		講師鐘點費。
1,565,134	1,335,000	委託檢驗試驗費	1,854,000	1,854,000		
			25,000	25,000		安全網校正費。
			20,000	20,000		建築物公共安全檢查簽證費。
			1,419,000	1,419,000		遊樂設施非破壞性檢測費。
			260,000	260,000		遊樂設施簽證費用。
			30,000	30,000		遊戲設施檢查費。
			100,000	100,000		儀器委外校正費。
185,975	37,600	委託考選訓練費	47,500	47,500		外部機關(構)訓練課程費。
300,159	494,100	電腦軟體服務費	510,000	510,000		
			145,000	145,000		套裝軟體。
			216,000	216,000		帳務整合系統維護。
			149,000	149,000		營運系統防毒軟體授權。

臺北大眾捷運股份有限公司

代理費用明細表

遊憩休閒事業處-兒童新樂園中心

中華民國113年度

單位：新臺幣元

前年度 決算數	上年度 預算數	科 目	本年度預算數			說 明
			合 計	固 定	變 動	
			974,468	974,468		一般庶務用品。
			2,000	2,000		二、三聯式手開式發票。
			364,500	364,500		工安類消耗性物品。
			120,000	120,000		室內遊戲區育樂用品。
			362,000	362,000		票證(含維修)消耗性物品。
			180,000	180,000		綠美化費用。
			480,000	480,000		標誌標線等更新。
			9,000	9,000		模擬演練費用。
			24,000	24,000		員工工作逾時誤餐餐盒費用。
			655,032	655,032		衛生紙。
205,716	3,781,489	租金與利息	1,418,737	1,418,737		
	3,571,489	房租	1,208,737	1,208,737		較上年度預算數3,571,489元，減少2,362,752元。
	3,571,489	一般房屋租金	1,208,737	1,208,737		依契約繳納數，按稅後盈餘80%編列。
205,716	210,000	什項設備租金	210,000	210,000		較上年度預算數210,000元，無增減。
205,716	210,000	什項設備租金	210,000	210,000		多元支付設備租金。
28,625	5,940	折舊、折耗及攤銷	99,460	99,460		
28,625	5,940	不動產、廠房及設備折舊	99,460	99,460		較上年度預算數5,940元，增加93,520元。
28,610	5,940	機械及設備折舊	99,460	99,460		
			73,000	73,000		機械及設備折舊。
			26,460	26,460		本部機械及設備折舊，兒童新樂園分攤27%。
15		什項設備折舊				
126,442	97,860	稅捐與規費	117,860	117,860		
119,812	91,230	消費與行為稅	111,230	111,230		較上年度預算數91,230元，增加20,000元。
108,582	80,000	印花稅	100,000	100,000		採購契約印花稅。
11,230	11,230	使用牌照稅	11,230	11,230		車輛牌照稅。
6,630	6,630	規費	6,630	6,630		較上年度預算數6,630元，無增減。
6,180	6,180	汽車燃料使用費	6,180	6,180		車輛燃料使用費。
450	450	其他規費	450	450		車輛檢驗及行照費。

臺北大眾捷運股份有限公司

代理費用明細表

遊憩休閒事業處-兒童新樂園中心

中華民國113年度

單位：新臺幣元

前年度 決算數	上年度 預算數	科 目	本年度預算數			說 明
			合 計	固 定	變 動	
740,398	402,000	損失與賠償給付	402,000		402,000	
740,398	2,000	各項損失	2,000		2,000	較上年度預算數2,000元，無增減。
740,398		呆帳及保證損失				
	2,000	運輸及搬運損失	2,000		2,000	園區偽代幣等。
	400,000	賠償給付	400,000		400,000	較上年度預算數400,000元，無增減。
	400,000	旅運賠償	400,000		400,000	遊客醫療補助、賠償及撫恤金。
461,352		其他				
461,352		其他費用				
461,352		其他				

臺北大眾捷運股份有限公司

什項營業成本明細表

商業發展處

中華民國113年度

單位：新臺幣元

前年度 決算數	上年度 預算數	科 目	本年度預算數			說 明
			合 計	固 定	變 動	
315,833,288	350,956,000	合 計	369,875,000	349,501,215	20,373,785	
123,763,934	124,640,000	用人費用	131,706,000	113,423,975	18,282,025	
73,789,957	77,793,983	正式員額薪資	80,179,571	80,179,571		較上年度預算數77,793,983元，增加2,385,588元。
73,789,957	77,793,983	職員薪金	80,179,571	80,179,571		員工99人。
2,463,926	3,023,571	加班誤餐費	3,564,335	1,257,300	2,307,035	較上年度預算數3,023,571元，增加540,764元。
576,554	1,766,271	延長工時加班費	2,307,035		2,307,035	員工加班費。
1,887,372	1,257,300	未休假加班費	1,257,300	1,257,300		員工不休假加班費。
370,100	631,400	津貼	633,120	633,120		較上年度預算數631,400元，增加1,720元。
370,100	631,400	其他津貼	633,120	633,120		
			219,600	219,600		員工輪班夜點費(大夜班)。
			3,600	3,600		員工輪班夜點費(小夜班-22:00-22:59下班者)。
			146,400	146,400		員工輪班夜點費(小夜班-22:00-22:59下班者)。
			263,520	263,520		員工輪班夜點費(小夜班-23:00以後(含)下班者)。
27,935,367	25,931,328	獎金	29,287,482	13,312,492	15,974,990	較上年度預算數25,931,328元，增加3,356,154元。
14,897,024	12,965,664	績效獎金	15,974,990		15,974,990	員工績效獎金。
6,812,111	6,482,832	考核獎金	6,656,246	6,656,246		員工考核獎金。
6,226,232	6,482,832	其他獎金	6,656,246	6,656,246		員工年終獎金。
9,906,895	7,623,903	退休及卹償金	7,931,640	7,931,640		較上年度預算數7,623,903元，增加307,737元。
9,906,895	7,623,903	職員退休及離職金	7,931,640	7,931,640		員工勞工退休準備金。
9,297,689	9,635,815	福利費	10,109,852	10,109,852		較上年度預算數9,635,815元，增加474,037元。
8,255,777	8,266,715	分擔員工保險費	8,740,752	8,740,752		
			4,000,632	4,000,632		員工健保費雇主負擔部分。
			4,740,120	4,740,120		員工勞保費雇主負擔部分。
17,772	34,650	傷病醫藥費	34,650	34,650		員工傷病醫藥費，每人編列350元。
24,929	34,650	體育活動費	34,650	34,650		員工文康活動費，每人編列350元。

臺北大眾捷運股份有限公司

什項營業成本明細表

商業發展處

中華民國113年度

單位：新臺幣元

前年度 決算數	上年度 預算數	科 目	本年度預算數			說 明
			合 計	固 定	變 動	
999,211	1,299,800	其他福利費	1,299,800	1,299,800		
			523,800	523,800		鼓勵員工休假補助費。
			776,000	776,000		員工休假補助費。
127,101,111	137,357,000	服務費用	144,238,000	143,381,040	856,960	
34,605,317	34,923,000	水電費	45,523,000	45,523,000		較上年度預算數34,923,000元，增加10,600,000元。
33,185,218	33,255,000	工作場所電費	43,855,000	43,855,000		
			39,000,000	39,000,000		地下街電費。
			4,855,000	4,855,000		轉乘停車場電費。
1,420,099	1,668,000	工作場所水費	1,668,000	1,668,000		地下街水費。
462,022	490,240	郵電費	522,640	522,640		較上年度預算數490,240元，增加32,400元。
15,967	18,040	郵費	18,040	18,040		
			7,540	7,540		公文郵寄郵資。
			10,500	10,500		商品郵寄費。
423,620	412,200	電話費	444,600	444,600		
			113,400	113,400		行動電話費。
			201,600	201,600		專線電話費。
			129,600	129,600		緊急搶修人員行動電話費。
22,435	60,000	數據通信費	60,000	60,000		數據專線費。
12,236	30,960	旅運費	30,960		30,960	較上年度預算數30,960元，無增減。
3,136	18,960	國內旅費	18,960		18,960	
			360		360	短程車資。
			18,600		18,600	業務需要出差旅費。
9,100	12,000	其他旅運費	12,000		12,000	處理緊急事故交通費。
10,238,832	4,302,920	印刷裝訂與廣告費	4,844,920	4,844,920		較上年度預算數4,302,920元，增加542,000元。
118,434	126,920	印刷及裝訂費	342,920	342,920		
			142,920	142,920		影印機使用費，按每張0.6元編列。
			200,000	200,000		停車場、商場等文宣印製費。
10,120,398	4,176,000	業務宣導費	4,502,000	4,502,000		
			2,364,000	2,364,000		地下街、商場等文宣佈置

臺北大眾捷運股份有限公司

什項營業成本明細表

商業發展處

中華民國113年度

單位：新臺幣元

前年度 決算數	上年度 預算數	科 目	本年度預算數			說 明
			合 計	固定	變動	
			500,000	500,000		活動費。
			12,000	12,000		地下街播放廣播費。
			126,000	126,000		停車場資訊宣導。
			1,500,000	1,500,000		商品文宣推廣活動費。
37,766,699	49,507,540	修理保養與保固費	51,598,130	51,598,130		廣告燈片製作。
						較上年度預算數49,507,540元，增加2,090,590元。
3,243,274	3,857,540	一般房屋修護費	4,906,130	4,906,130		
			4,191,000	4,191,000		地下街及販賣店土建設施修護費。
			715,130	715,130		捷運轉乘停車場相關設施維護費。
31,462,048	35,104,000	機械及設備修護費	36,146,000	36,146,000		
			16,899,000	16,899,000		地下街水電消防系統設備修護費。
			6,100,000	6,100,000		地下街空調系統設備修護費。
			3,650,000	3,650,000		地下街電(扶)梯設備修護費。
			1,180,000	1,180,000		地下街機械設施修護費。
			517,000	517,000		捷運地下街閉路電視、電話及廣播設備保養維護。
			3,751,000	3,751,000		販賣店及廣告機械設備修護費。
			4,049,000	4,049,000		轉乘停車場停管設備維護保養與故障檢修費用。
3,061,377	10,546,000	什項設備修護費	10,546,000	10,546,000		
			146,000	146,000		地下街資訊燈箱設備修護費。
			10,400,000	10,400,000		廣告設備修護費。
838,304	1,475,000	保險費	934,000	934,000		較上年度預算數1,475,000元，減少541,000元。
292,696	515,000	機械及設備保險費	300,000	300,000		設施設備火險。
545,608	960,000	責任保險費	634,000	634,000		
			550,000	550,000		地下街建物公共意外險。
			84,000	84,000		轉乘停車場公共意外險。
28,312,476	30,525,000	棧儲、包裝、代理及	31,735,000	31,109,000	626,000	較上年度預算數30,525,000

臺北大眾捷運股份有限公司

什項營業成本明細表

商業發展處

中華民國113年度

單位：新臺幣元

前年度 決算數	上年度 預算數	科 目	本年度預算數			說 明
			合 計	固 定	變 動	
486,730	626,000	加工費				元，增加1,210,000元。
		佣金、匯費及手續費	626,000		626,000	清分服務費。
27,825,746	29,899,000	外包費	31,109,000	31,109,000		
			19,490,000	19,490,000		地下街清潔費。
			9,067,000	9,067,000		部分業務外包費。
			2,552,000	2,552,000		轉乘停車場清潔費。
14,865,225	16,102,340	專業服務費	9,049,350	8,849,350	200,000	較上年度預算數16,102,340元，減少7,052,990元。
48,500	200,000	工程及管理諮詢服務費	200,000		200,000	專家學者出席費。
150,675	133,340	委託檢驗試驗費	132,350	132,350		
			2,270	2,270		一氧化碳偵測器校驗費。
			29,000	29,000		地下街及停車場建築物公共安全檢查簽證費。
			2,200	2,200		紅外線溫度測定器及噪音計校驗費。
			92,600	92,600		停車塔檢驗費。
			6,280	6,280		噪音計、照度計以及多功能雷射測距儀等3項儀器校驗費。
14,666,050	15,769,000	保警及保全費用	8,717,000	8,717,000		
			7,635,000	7,635,000		地下街保全費。
			1,082,000	1,082,000		轉乘停車場保全費。
15,521,382	21,391,000	材料及用品費	21,708,000	21,691,200	16,800	
9,906,418	17,343,300	使用材料費	16,785,300	16,785,300		較上年度預算數17,343,300元，減少558,000元。
5,684,213	7,935,000	物料	7,377,000	7,377,000		地下街水電、消防、空調、監控、通訊、供電及土建設備設施維護用料費。
4,222,205	9,408,300	設備零件	9,408,300	9,408,300		一般庶務設備及維修保養零件。
3,163,292	3,547,700	用品消耗	4,322,700	4,305,900	16,800	較上年度預算數3,547,700元，增加775,000元。
92,956	152,760	辦公（事務）用品	152,760	152,760		
			142,560	142,560		員工66人，按員額50%每人每月360元編列。

臺北大眾捷運股份有限公司

什項營業成本明細表

商業發展處

中華民國113年度

單位：新臺幣元

前年度 決算數	上年度 預算數	科 目	本年度預算數			說 明
			合 計	固 定	變 動	
			10,200	10,200		員工33人，按員額50%每人每月50元編列。
324,100	236,800	服裝	237,100	237,100		現職人員冬季制服。
			121,500	121,500		現職人員夏季制服。
			70,200	70,200		現職外包人員冬季制服。
			22,500	22,500		現職外包人員夏季制服。
			13,000	13,000		捷運服務背心(清潔人員)。
			9,900	9,900		
2,746,236	3,158,140	其他	3,932,840	3,916,040	16,800	工安類消耗性物品。
			501,000	501,000		地下街、商場等經營作業費。
			220,000	220,000		地下街指標更新及維護。
			401,350	401,350		地下街綠美化等費用。
			803,000	803,000		地下街燈片更新費。
			105,000	105,000		收銀機及手開發票。
			15,890	15,890		商品購物袋。
			144,900	144,900		轉乘停車場及地下街消防演練費。
			25,900	25,900		轉乘停車場電子發票證明。
			192,000	192,000		轉乘停車場標誌標線等更新。
			78,000	78,000		轉乘停車場臨時交通管制品費。
			21,400	21,400		員工工作逾時誤餐餐盒費用。
			16,800		16,800	轉乘停車場及地下街空氣呼吸器鋼瓶填充。
			3,960	3,960		地下街廁所衛生紙。
2,451,672	500,000	商品	1,403,640	1,403,640		較上年度預算數500,000元，增加100,000元。
			600,000	600,000		商品製作費。
2,451,672	500,000	商品	600,000	600,000		
3,144,376	12,738,000	租金與利息	13,830,000	12,618,000	1,212,000	
2,710,720	12,282,000	房租	12,618,000	12,618,000		較上年度預算數12,282,000元，增加336,000元。
2,710,720	12,282,000	一般房屋租金	12,618,000	12,618,000		

臺北大眾捷運股份有限公司

什項營業成本明細表

商業發展處

中華民國113年度

單位：新臺幣元

前年度 決算數	上年度 預算數	科 目	本年度預算數			說 明
			合 計	固定	變動	
			1,814,000	1,814,000		中山地下街支付市府固定權利金。
			9,100,000	9,100,000		地下街支付市府變動權利金。
			1,704,000	1,704,000		東區地下街支付市府固定權利金。
433,656	456,000	交通及運輸設備租金	1,212,000		1,212,000	較上年度預算數456,000元，增加756,000元。
433,656	456,000	電信設備租金	1,212,000		1,212,000	停車場在席偵測及尋車系統租賃費用。
30,161,315	38,899,000	折舊、折耗及攤銷	42,502,000	42,502,000		
30,161,315	38,899,000	不動產、廠房及設備折舊	42,502,000	42,502,000		較上年度預算數38,899,000元，增加3,603,000元。
216,396	216,000	一般房屋折舊	216,000	216,000		一般房屋折舊。
12,643,379	16,595,000	機械及設備折舊	16,815,000	16,815,000		機械及設備折舊。
520,888	665,000	交通及運輸設備折舊	863,000	863,000		交通運輸設備折舊。
4,022,195	4,707,000	什項設備折舊	4,893,000	4,893,000		什項設備折舊。
12,758,457	16,716,000	租賃權益改良折舊	19,715,000	19,715,000		租賃權益改良折舊。
16,141,170	15,925,000	稅捐與規費	15,885,000	15,885,000		
8,811,905	8,615,000	土地稅	8,812,000	8,812,000		較上年度預算數8,615,000元，增加197,000元。
8,811,905	8,615,000	一般土地地價稅	8,812,000	8,812,000		販賣店及地下街地價稅。
6,918,937	7,073,000	房屋稅	6,919,000	6,919,000		較上年度預算數7,073,000元，減少154,000元。
6,918,937	7,073,000	一般房屋稅	6,919,000	6,919,000		販賣店及地下街房屋稅。
			3,575,000	3,575,000		轉乘停車場房屋稅。
30,828	45,000	消費與行為稅	23,000	23,000		較上年度預算數45,000元，減少22,000元。
30,828	45,000	印花稅	23,000	23,000		採購契約印花稅。
379,500	192,000	規費	131,000	131,000		較上年度預算數192,000元，減少61,000元。
379,500	192,000	行政規費	131,000	131,000		登記證及許可證規費。
	6,000	損失與賠償給付	6,000		6,000	
	4,000	各項損失	4,000		4,000	較上年度預算數4,000元，無增減。

臺北大眾捷運股份有限公司

什項營業成本明細表

商業發展處

中華民國113年度

單位：新臺幣元

前年度 決算數	上年度 預算數	科 目	本年度預算數			說 明
			合 計	固 定	變 動	
	4,000	運輸及搬運損失	4,000		4,000	轉乘停車場及商品販售偽 代幣損失。
	2,000	賠償給付	2,000		2,000	較上年度預算數2,000元， 無增減。
	2,000	旅運賠償	2,000		2,000	停車場旅客醫療補助、賠 償及撫卹金。

臺北大眾捷運股份有限公司

什項營業成本明細表

新事業開發處

中華民國113年度

單位：新臺幣元

前年度 決算數	上年度 預算數	科 目	本年度預算數			說 明
			合 計	固定	變動	
	64,921,000	合 計	74,636,000	70,325,404	4,310,596	
	29,882,000	用人費用	31,062,000	26,765,604	4,296,396	
	18,622,044	正式員額薪資	18,878,868	18,878,868		較上年度預算數18,622,044元，增加256,824元。
	18,622,044	職員薪金	18,878,868	18,878,868		員工23人。
	693,396	加班誤餐費	817,243	282,300	534,943	較上年度預算數693,396元，增加123,847元。
	411,096	延長工時加班費	534,943		534,943	員工加班費。
	282,300	未休假加班費	282,300	282,300		員工不休假加班費。
	233,600	津貼	234,240	234,240		較上年度預算數233,600元，增加640元。
	233,600	其他津貼	234,240	234,240		
			109,800	109,800		員工輪班夜點費(大夜班)。
			36,600	36,600		員工輪班夜點費(小夜班22:00-22:59下班者)。
			87,840	87,840		員工輪班夜點費(小夜班23:00以後(含)下班者)。
	6,207,348	獎金	6,895,997	3,134,544	3,761,453	較上年度預算數6,207,348元，增加688,649元。
	3,103,674	績效獎金	3,761,453		3,761,453	員工績效獎金。
	1,551,837	考核獎金	1,567,272	1,567,272		員工考核獎金。
	1,551,837	其他獎金	1,567,272	1,567,272		員工年終獎金。
	1,824,984	退休及卹償金	1,867,572	1,867,572		較上年度預算數1,824,984元，增加42,588元。
	1,824,984	職員退休及離職金	1,867,572	1,867,572		員工勞工退休準備金。
	2,300,628	福利費	2,368,080	2,368,080		較上年度預算數2,300,628元，增加67,452元。
	1,976,328	分擔員工保險費	2,043,780	2,043,780		
			942,540	942,540		員工健保費雇主負擔部分。
			1,101,240	1,101,240		員工勞保費雇主負擔部分。
	8,050	傷病醫藥費	8,050	8,050		員工傷病醫藥費，每人編列350元。
	8,050	體育活動費	8,050	8,050		員工文康活動費，每人編列350元。
	308,200	其他福利費	308,200	308,200		

臺北大眾捷運股份有限公司

什項營業成本明細表

新事業開發處

中華民國113年度

單位：新臺幣元

前年度 決算數	上年度 預算數	科 目	本年度預算數			說 明
			合 計	固 定	變 動	
			124,200	124,200		鼓勵員工休假補助費。
			184,000	184,000		員工休假補助費。
	24,659,000	服務費用	30,284,000	30,273,000	11,000	
	607,900	水電費	1,807,900	1,807,900		較上年度預算數607,900元，增加1,200,000元。
	179,000	工作場所電費	1,379,000	1,379,000		旅客服務中心及捷之旅電費。
	8,900	工作場所水費	8,900	8,900		旅客服務中心水費。
	420,000	煤氣費	420,000	420,000		泳池加熱系統使用瓦斯費。
	135,400	郵電費	135,400	135,400		較上年度預算數135,400元，無增減。
	4,000	郵費	4,000	4,000		公交郵寄郵費。
	131,400	電話費	131,400	131,400		
			16,200	16,200		行動電話費。
			72,000	72,000		專線電話費。
			43,200	43,200		緊急搶修人員行動電話費。
	11,000	旅運費	11,000		11,000	較上年度預算數11,000元，無增減。
	6,200	國內旅費	6,200		6,200	業務需要出差旅費。
	4,800	其他旅運費	4,800		4,800	下班時間逾24:00交通補助費。
	2,118,000	印刷裝訂與廣告費	2,118,000	2,118,000		較上年度預算數2,118,000元，無增減。
	118,000	印刷及裝訂費	118,000	118,000		文宣資料設計印製費。
	2,000,000	業務宣導費	2,000,000	2,000,000		
			1,980,000	1,980,000		業務推廣費。
			20,000	20,000		錄音著作公開演出(廣播)授權費。
	3,454,952	修理保養與保固費	2,087,477	2,087,477		較上年度預算數3,454,952元，減少1,367,475元。
	2,404,952	一般房屋修護費	1,037,477	1,037,477		土建設備修護費。
	350,000	機械及設備修護費	350,000	350,000		機電設備修護費。
	700,000	什項設備修護費	700,000	700,000		什項設備修護費。
	243,000	保險費	243,000	243,000		較上年度預算數243,000元，無增減。

臺北大眾捷運股份有限公司

什項營業成本明細表

新事業開發處

中華民國113年度

單位：新臺幣元

前年度 決算數	上年度 預算數	科 目	本年度預算數			說 明
			合 計	固定	變動	
	3,000	機械及設備保險費	3,000	3,000		設施設備火險。
	240,000	責任保險費	240,000	240,000		活動中心、訓練教室、捷之旅、旅客服務中心、捷運逃生體驗營及公共空間公共意外責任險。
	16,536,498	棧儲、包裝、代理及加工費	21,664,855	21,664,855		較上年度預算數16,536,498元，增加5,128,357元。
	359,701	佣金、匯費及手續費	1,185,720	1,185,720		清分服務費。
	16,176,797	外包費	20,479,135	20,479,135		
			1,110,200	1,110,200		訓練教室及捷之旅用品清洗費。
			8,353,760	8,353,760		現場服務業務外包費。
			1,828,356	1,828,356		部分泳池救生業務外包費。
			9,186,819	9,186,819		場地清潔費。
	1,552,250	專業服務費	2,216,368	2,216,368		較上年度預算數1,552,250元，增加664,118元。
	80,740	委託檢驗試驗費	80,740	80,740		
			2,740	2,740		設備校正檢驗費。
			78,000	78,000		游泳池水質檢驗費。
	240,000	電腦軟體服務費	870,000	870,000		場地預約及管理系統租賃費。
	1,231,510	保警及保全費用	1,265,628	1,265,628		旅客服務中心保全費。
	3,146,000	材料及用品費	4,392,000	4,388,800	3,200	
	240,300	使用材料費	158,300	158,300		較上年度預算數240,300元，減少82,000元。
	240,300	設備零件	158,300	158,300		一般庶務設備及維修保養零件。
	2,905,700	用品消耗	4,233,700	4,230,500	3,200	較上年度預算數2,905,700元，增加1,328,000元。
	33,240	辦公（事務）用品	33,240	33,240		
			30,240	30,240		員工13人，按50%員額每人每月360元編列。
			3,000	3,000		員工10人，按50%員額每人每月50元編列。
	95,000	化學藥劑與實驗用品	95,000	95,000		泳池水質控制藥劑。

臺北大眾捷運股份有限公司

什項營業成本明細表

新事業開發處

中華民國113年度

單位：新臺幣元

前年度 決算數	上年度 預算數	科 目	本年度預算數			說 明
			合 計	固 定	變 動	
	69,050	服裝	76,150	76,150		
			42,750	42,750		現職人員冬季制服。
			24,700	24,700		現職人員夏季制服。
			8,700	8,700		捷運服務背心（服務人員）。
	2,708,410	其他	4,029,310	4,026,110	3,200	
			120,000	120,000		綠美化費。
			1,135,910	1,135,910		營運耗材及用品補充費。
			3,200		3,200	員工工作逾時誤餐餐盒費用。
			97,200	97,200		手提乾粉滅火器（蓄壓式ABC-20型）。
			297,000	297,000		有線電視視訊費。
			2,376,000	2,376,000		住宿早餐費。
	107,000	租金與利息	107,000	107,000		
	107,000	什項設備租金	107,000	107,000		較上年度預算數107,000元，無增減。
	107,000	什項設備租金	107,000	107,000		多元支付刷卡機等設備租金。
	6,797,000	折舊、折耗及攤銷	8,157,000	8,157,000		
	6,797,000	不動產、廠房及設備折舊	8,157,000	8,157,000		較上年度預算數6,797,000元，增加1,360,000元。
	1,077,000	一般房屋折舊	1,077,000	1,077,000		一般房屋折舊。
	1,063,000	機械及設備折舊	1,165,000	1,165,000		機械及設備折舊。
	299,000	交通及運輸設備折舊	399,000	399,000		交通及運輸設備折舊。
	2,382,000	什項設備折舊	2,426,000	2,426,000		什項設備折舊。
	1,976,000	租賃權益改良折舊	3,090,000	3,090,000		租賃權益改良折舊。
	330,000	稅捐與規費	610,000	610,000		
		土地稅	80,000	80,000		新增項目。
		一般土地地價稅	80,000	80,000		北投機廠捷之旅及餐廳地價稅（新增）。
	330,000	房屋稅	530,000	530,000		較上年度預算數330,000元，增加200,000元。
	330,000	一般房屋稅	530,000	530,000		北投機廠捷之旅、餐廳及地下停車場房屋稅。
		會費、補助、捐助與分	24,000	24,000		

臺北大眾捷運股份有限公司

什項營業成本明細表

新事業開發處

中華民國113年度

單位：新臺幣元

前年度 決算數	上年度 預算數	科 目	本年度預算數			說 明
			合 計	固 定	變 動	
		攤				
		會費	24,000	24,000		新增項目。
		職業團體會費	24,000	24,000		臺北市旅館商業同業公會 會費（新增）。

臺北大眾捷運股份有限公司

行銷費用明細表

中華民國113年度

單位：新臺幣元

前年度 決算數	上年度 預算數	科 目	本年度預算數			說 明
			合 計	固 定	變 動	
476,162,882	636,602,000	合 計	655,690,000		655,690,000	
476,162,882	636,602,000	服務費用	655,690,000		655,690,000	
476,162,882	636,602,000	印刷裝訂與廣告費	655,690,000		655,690,000	較上年度預算數636,602,000元，增加19,088,000元。
476,162,882	636,602,000	業務宣導費	655,690,000		655,690,000	
			2,000,000		2,000,000	人本永續交通施政行銷計畫支援經費。
			653,690,000		653,690,000	轉乘優惠。

臺北大眾捷運股份有限公司

業務費用明細表

供應處、站務處-票務中心、資訊處、工安處

中華民國113年度

單位：新臺幣元

前年度 決算數	上年度 預算數	科 目	本年度預算數			說 明
			合 計	固 定	變 動	
800,947,293	937,978,000	合 計	985,052,000	779,130,718	205,921,282	
510,196,496	563,367,000	用人費用	592,070,000	513,399,928	78,670,072	
263,757,608	337,505,980	正式員額薪資	344,046,000	344,046,000		較上年度預算數337,505,980元，增加6,540,020元。
263,757,608	337,505,980	職員薪金	344,046,000	344,046,000		員工435人。
13,763,470	13,141,821	加班誤餐費	15,462,782	5,339,700	10,123,082	較上年度預算數13,141,821元，增加2,320,961元。
3,633,634	7,788,021	延長工時加班費	10,123,082		10,123,082	員工加班費。
10,129,836	5,353,800	未休假加班費	5,339,700	5,339,700		員工不休假加班費。
2,069,680	1,761,800	津貼	1,766,600	1,766,600		較上年度預算數1,761,800元，增加4,800元。
2,069,680	1,761,800	其他津貼	1,766,600	1,766,600		
			109,800	109,800		員工輪班夜點費(大夜班)。
			1,000	1,000		員工輪班夜點費(小夜班22:00-22:59下班者)。
			43,920	43,920		員工輪班夜點費(小夜班23:00以後(含)下班者)。
			7,200	7,200		員工輪班夜點費(大夜班)。
			549,000	549,000		員工輪班夜點費(大夜班)。
			1,600	1,600		員工輪班夜點費(小夜班22:00-22:59下班者)。
			878,400	878,400		員工輪班夜點費(小夜班22:00-22:59下班者)。
			175,680	175,680		員工輪班夜點費(小夜班23:00以後(含)下班者)。
125,664,784	112,501,996	獎金	125,669,482	57,122,492	68,546,990	較上年度預算數112,501,996元，增加13,167,486元。
67,351,840	56,250,998	績效獎金	68,546,990		68,546,990	員工績效獎金。
30,197,229	28,125,499	考核獎金	28,561,246	28,561,246		員工考核獎金。
28,115,715	28,125,499	其他獎金	28,561,246	28,561,246		員工年終獎金。
44,054,113	33,075,927	退休及卹償金	34,033,860	34,033,860		較上年度預算數33,075,927元，增加957,933元。
44,054,113	33,075,927	職員退休及離職金	34,033,860	34,033,860		員工勞工退休準備金。
60,886,841	65,379,476	福利費	71,091,276	71,091,276		較上年度預算數65,379,476元，增加5,711,800元。

臺北大眾捷運股份有限公司

業務費用明細表

供應處、站務處-票務中心、資訊處、工安處

中華民國113年度

單位：新臺幣元

前年度 決算數	上年度 預算數	科 目	本年度預算數			說 明
			合 計	固定	變動	
37,515,468	36,386,976	分擔員工保險費	38,033,376	38,033,376		員工健保費雇主負擔部分。 員工勞保費雇主負擔部分。
			17,215,512	17,215,512		
			20,817,864	20,817,864		
18,481,044	23,118,100	傷病醫藥費	27,197,250	27,197,250		員工12職等(含)以上健康檢查費(工)。 員工一般勞工健康檢查費(工)。 員工年滿40歲以上健康檢查費(工)。 員工行車人員體檢費(工)。 員工傷病醫藥費，每人編列350元。 捷運服務人員尿液檢驗工作(工)。 員工年滿50歲以上健康檢查費(工)。
			7,024,000	7,024,000		
			2,975,000	2,975,000		
			4,468,500	4,468,500		
			10,800,000	10,800,000		
			152,250	152,250		
			487,500	487,500		
			1,290,000	1,290,000		
			111,109	152,600	體育活動費	
4,779,220	5,721,800	其他福利費	5,708,400	5,708,400		鼓勵員工休假補助費。 員工休假補助費。
			2,300,400	2,300,400		
			3,408,000	3,408,000		
212,222,890	289,362,000	服務費用	307,650,000	183,918,790	123,731,210	
7,434,075	9,459,008	郵電費	8,564,500	8,564,500		較上年度預算數9,459,008元，減少894,508元。
95,443	45,620	郵費	73,000	73,000		公文郵寄郵資(供70,000;工2,000;資1,000)。
845,277	930,600	電話費	975,600	975,600		行動電話費(資145,800;供32,400;工32,400;站16,200)。 專線電話費(供57,600;站43,200;資28,800;工14,400)。 緊急搶修人員行動電話費(站205,200;工194,400;資183,600;供21,600)。 公司整體網路通訊費(資)。
			226,800	226,800		
			144,000	144,000		
			604,800	604,800		
6,493,355	8,482,788	數據通信費	7,515,900	7,515,900		

臺北大眾捷運股份有限公司

業務費用明細表

供應處、站務處-票務中心、資訊處、工安處

中華民國113年度

單位：新臺幣元

前年度 決算數	上年度 預算數	科 目	本年度預算數			說 明
			合 計	固 定	變 動	
237,379	203,120	旅運費	203,120	161,300	41,820	較上年度預算數203,120元，無增減。
16,469	19,820	國內旅費	19,820		19,820	
			15,500		15,500	業務需要出差旅費(資12,400;工3,100)。
			4,320		4,320	短程車資(工)。
220,910	183,300	其他旅運費	183,300	161,300	22,000	
			161,300	161,300		下班時間逾24:00交通補助費(站140,000;工12,700;資4,800;供3,800)。
			22,000		22,000	處理緊急事故交通費(資12,000;站10,000)。
834,092	401,414	印刷裝訂與廣告費	519,814	460,424	59,390	較上年度預算數401,414元，增加118,400元。
356,621	401,414	印刷及裝訂費	519,814	460,424	59,390	
			273,024	273,024		影印機使用費，按每張0.6元編列(供104,400;資65,664;工57,600;站45,360)。
			59,390		59,390	契約書等文件印製(供)。
			146,000	146,000		票務表單印製費(站)。
			41,400	41,400		職業安全衛生宣導及各類報告書等印製費(工)。
477,471		業務宣導費				
28,829,455	40,099,308	修理保養與保固費	37,586,916	37,586,916		較上年度預算數40,099,308元，減少2,512,392元。
486,230	634,380	一般房屋修護費	554,100	554,100		
			200,060	200,060		各倉庫房屋臨時故障修護費(供)。
			354,040	354,040		票務工作場所修護費(站)。
28,275,261	39,356,448	機械及設備修護費	36,924,336	36,924,336		
			322,336	322,336		地震即時警報系統修護費(資)。
			4,161,000	4,161,000		自動收費系統設備一般修護費(站)。
			4,390,000	4,390,000		自動收費系統電腦設備維護費(站)。
			6,409,000	6,409,000		行控電腦及周邊設備修護

臺北大眾捷運股份有限公司

業務費用明細表

供應處、站務處-票務中心、資訊處、工安處

中華民國113年度

單位：新臺幣元

前年度 決算數	上年度 預算數	科 目	本年度預算數			說 明
			合 計	固定	變動	
			7,153,000	7,153,000		費(資)。
			11,815,000	11,815,000		背投影設備修護費(資)。
			432,000	432,000		個人電腦、主機、網路暨 周邊設備維護費(資)。
			2,162,000	2,162,000		倉儲機具設備保養費及修 護費(供)。
			80,000	80,000		電子多媒體顯示系統及周 邊設備維護費(資)。
33,400	51,000	交通及運輸設備修 護費	51,000	51,000		機械及電子設備、量測儀 器等委外修護費(工)。
34,564	57,480	什項設備修護費	57,480	57,480		車輛修護費。
166,475	290,150	保險費	253,150	253,150		傳真機、飲水機等什項及 辦公設備修護費(站30,000; 工14,980;供12,500)。
73,880	130,000	機械及設備保險費	123,000	123,000		較上年度預算數290,150元 ，減少37,000元。
5,639	7,150	交通及運輸設備保 險費	7,150	7,150		設施設備火險。
86,956	153,000	現金、存放款及貨 物保險費	123,000	123,000		車輛保險費。
109,885,162	139,640,000	棧儲、包裝、代理及 加工費	144,692,400	21,062,400	123,630,000	倉庫庫存物料保險費。
97,220,211	122,410,000	佣金、匯費及手續 費	123,630,000		123,630,000	較上年度預算數139,640,000 元，增加5,052,400元。
12,664,951	17,230,000	外包費	21,062,400	21,062,400		清分服務費(站)。
			3,434,400	3,434,400		外聘兼任醫師費(工)。
			488,000	488,000		行政業務工作勞務承攬(供) 。
			6,890,000	6,890,000		倉儲業務人力外包(供)。
			8,740,000	8,740,000		票務技術人員工作外包費(站)。
			1,510,000	1,510,000		廢棄物委託清運費及備品 包裝搬運費(供)。
64,836,252	99,269,000	專業服務費	115,830,100	115,830,100		較上年度預算數99,269,000 元，增加16,561,100元。
262,500	157,500	工程及管理諮詢服	167,500	167,500		專家學者出席費，按每人

臺北大眾捷運股份有限公司

業務費用明細表

供應處、站務處-票務中心、資訊處、工安處

中華民國113年度

單位：新臺幣元

前年度 決算數	上年度 預算數	科 目	本年度預算數			說 明
			合 計	固 定	變 動	
		務費				次2,500元編列(資100,000;工67,500)。
	10,000	講課鐘點及稿費	10,000	10,000		文件翻譯費(工)。
4,649,002	6,194,500	委託檢驗試驗費	5,582,600	5,582,600		
			115,000	115,000		作業環境檢驗費(工)。
			840,000	840,000		品質管理系統驗證費(工)。
			2,100,000	2,100,000		捷運系統營運階段環境監測費(工)。
			53,000	53,000		量測儀器設備校正檢驗費(工)。
			261,000	261,000		資訊安全管理系統驗證服務費(資)。
			20,000	20,000		儀器校正檢驗費(站)。
			1,545,500	1,545,500		噪音、振動量測檢驗費(工)。
			636,000	636,000		職業安全衛生管理系統驗證費(工)。
			12,100	12,100		電子磅秤校正檢驗費(供)。
59,924,750	92,907,000	電腦軟體服務費	110,070,000	110,070,000		
			147,000	147,000		收銀機收費系統維護費(資)。
			508,000	508,000		知識管理系統維護費(資)。
			827,000	827,000		附屬事業管理系統維護費(資)。
			493,000	493,000		客服遺失物管理系統維護費(資)。
			630,000	630,000		重要設備監控系統維護費(資)。
			34,634,000	34,634,000		套裝軟體(資)。
			560,000	560,000		差勤管理系統維護費(資)。
			560,000	560,000		訓練中心行政業務電腦化系統維護費(資)。
			1,415,000	1,415,000		財會系統暨應收應付子系統維護費(資)。
			980,000	980,000		帳務系統維護費(站)。
			3,212,000	3,212,000		採購物料系統維護費(資)。
			3,530,000	3,530,000		設備設施管理系統維護費(資)。

臺北大眾捷運股份有限公司

業務費用明細表

供應處、站務處-票務中心、資訊處、工安處

中華民國113年度

單位：新臺幣元

前年度 決算數	上年度 預算數	科 目	本年度預算數			說 明
			合 計	固定	變動	
			8,532,000	8,532,000		備援應用系統服務費(資)。
			11,150,000	11,150,000		雲端主機服務租賃費(資)。
			9,783,000	9,783,000		資安防護委外服務(資)。
			2,330,000	2,330,000		資料庫維護費(站)。
			13,430,000	13,430,000		資料庫維護費(資)。
			10,000,000	10,000,000		資訊應用服務費(資)。
			1,358,000	1,358,000		運務管理系統維護費(資)。
			90,000	90,000		檔案數位影像系統維護費(資)。
			5,901,000	5,901,000		營運系統軟體授權(資)。
34,583,714	33,044,000	材料及用品費	29,237,000	25,717,000	3,520,000	
16,907,018	18,846,504	使用材料費	16,879,487	16,879,487		較上年度預算數18,846,504元，減少1,967,017元。
15,304,216	17,877,000	物料	16,561,000	16,561,000		
			15,443,000	15,443,000		自動收費系統設備用料費(站)。
			1,118,000	1,118,000		倉庫設施及設備用料費(供)。
24,977	47,204	油脂	46,037	46,037		車輛油料費，按每公升27.6元編列。
1,577,825	922,300	設備零件	272,450	272,450		
			192,450	192,450		一般庶務設備及維修保養零件(供102,650;站33,000;工34,800;資22,000)。
			80,000	80,000		資訊用品及零組件(資)。
14,291,955	10,687,496	用品消耗	8,847,513	8,837,513	10,000	較上年度預算數10,687,496元，減少1,839,983元。
294,208	592,680	辦公(事務)用品	592,680	592,680		
			535,680	535,680		員工246人，按員額50%每人每月360元編列。
			57,000	57,000		員工189人，按員額50%每人每月50元編列。
	5,000	報章雜誌	5,000	5,000		專業書籍(供)。
1,414,600	626,200	服裝	686,550	686,550		
			371,250	371,250		現職人員冬季工作服(站279,000;供83,250;工9,000)。

臺北大眾捷運股份有限公司

業務費用明細表

供應處、站務處-票務中心、資訊處、工安處

中華民國113年度

單位：新臺幣元

前年度 決算數	上年度 預算數	科 目	本年度預算數			說 明
			合 計	固定	變動	
			214,500	214,500		現職人員夏季工作服(站161,200;供48,100;工5,200)。
			54,000	54,000		現職外包人員冬季工作服。
			31,200	31,200		現職外包人員夏季工作服。
			9,000	9,000		新進外包人員冬季工作服。
			5,200	5,200		新進外包人員夏季工作服。
			1,400	1,400		新進外包人員執勤外套(橘)。
12,583,147	9,463,616	其他	7,563,283	7,553,283	10,000	
			444,990	444,990		工安類消耗性物品(供239,150;站192,000;工13,840)。
			269,923	269,923		各倉庫雜項支出(供)。
			763,440	763,440		系統設備消耗品費(資)。
			4,656,000	4,656,000		個人電腦週邊設備、消耗品及雜項等(資)。
			689,690	689,690		票務一般庶務用品(站)。
			19,240	19,240		經營維護與安全監督檢查等活動作業費(工)。
			600,000	600,000		辦理品管圈等相關活動作業費(工)。
			110,000	110,000		辦理職業安全衛生及健康等宣導費(工)。
			10,000		10,000	員工工作逾時誤餐餐盒費用(工4,000;資6,000)。
3,384,741	3,510,000	商品	3,510,000		3,510,000	較上年度預算數3,510,000元，無增減。
3,384,741	3,510,000	商品	3,510,000		3,510,000	車票(站)。
34,311,718	46,507,000	折舊、折耗及攤銷	49,581,000	49,581,000		
25,465,059	35,016,000	不動產、廠房及設備折舊	39,397,000	39,397,000		較上年度預算數35,016,000元，增加4,381,000元。
22,962,866	32,722,000	機械及設備折舊	36,905,000	36,905,000		機械及設備折舊。
278,237	244,000	交通及運輸設備折舊	193,000	193,000		交通及運輸設備折舊。

臺北大眾捷運股份有限公司

業務費用明細表

供應處、站務處-票務中心、資訊處、工安處

中華民國113年度

單位：新臺幣元

前年度 決算數	上年度 預算數	科 目	本年度預算數			說 明
			合 計	固定	變動	
1,026,332	1,046,000	什項設備折舊	1,227,000	1,227,000		什項設備折舊。
1,197,624	1,004,000	租賃權益改良折舊	1,072,000	1,072,000		租賃權益改良折舊。
8,846,659	11,491,000	攤銷	10,184,000	10,184,000		較上年度預算數11,491,000元，減少1,307,000元。
8,846,659	11,491,000	其他攤銷費用	10,184,000	10,184,000		攤銷提列數。
8,111,121	3,987,000	稅捐與規費	4,695,000	4,695,000		
8,104,281	3,980,160	消費與行為稅	4,688,160	4,688,160		較上年度預算數3,980,160元，增加708,000元。
8,099,781	3,975,660	印花稅	4,683,660	4,683,660		採購契約印花稅(供)。
4,500	4,500	使用牌照稅	4,500	4,500		車輛牌照稅。
6,840	6,840	規費	6,840	6,840		較上年度預算數6,840元，無增減。
5,940	5,940	汽車燃料使用費	5,940	5,940		車輛燃料使用費。
900	900	其他規費	900	900		車輛檢驗及行照費。
1,520,725	1,711,000	會費、補助、捐助與分攤	1,819,000	1,819,000		
1,520,725	1,711,000	會費	1,819,000	1,819,000		較上年度預算數1,711,000元，增加108,000元。
1,460,044	1,630,000	國際組織會費	1,738,000	1,738,000		國際地鐵聯盟年費(工)。
24,000	34,000	學術團體會費	34,000	34,000		國內學協會會費(工)。
36,681	47,000	職業團體會費	47,000	47,000		
			14,500	14,500		品質管理系統驗證登記費(工)。
			26,000	26,000		職業安全衛生管理系統驗證登記費(工)。
			6,500	6,500		護理師護士公會會費(工)。
629		其他				
629		其他費用				
629		其他				

臺北大眾捷運股份有限公司

管理費用明細表

經營企劃、財務、人力資源、行政、會計、法政、稽核 中華民國113年度

單位：新臺幣元

前年度 決算數	上年度 預算數	科 目	本年度預算數			說 明
			合 計	固 定	變 動	
556,585,691	682,322,000	合 計	699,999,000	535,921,696	164,077,304	
418,977,843	526,509,000	用人費用	547,319,000	395,769,936	151,549,064	
188,942,290	279,745,560	正式員額薪資	282,267,444	282,267,444		較上年度預算數279,745,560元，增加2,521,884元。
1,643,281	1,785,600	董（理）監事報酬	1,785,600	1,785,600		董事11人及監察人5人(人)。
187,299,009	277,959,960	職員薪金	280,481,844	280,481,844		員工309人。
487,202	468,750	臨時人員薪資	468,750	468,750		較上年度預算數468,750元，無增減。
419,246	468,750	臨時職員薪金	468,750	468,750		英文翻譯人員薪資(人)。
67,956		臨時工員工資				
12,610,235	10,185,749	加班誤餐費	11,892,051	4,677,900	7,214,151	較上年度預算數10,185,749元，增加1,706,302元。
4,335,893	6,059,849	延長工時加班費	7,766,151	552,000	7,214,151	員工加班費。
			7,214,151		7,214,151	
			552,000	552,000		府會聯絡員職務加班費(行)。
8,274,342	4,125,900	未休假加班費	4,125,900	4,125,900		員工不休假加班費。
3,652,740	4,274,500	津貼	551,000	551,000		較上年度預算數4,274,500元，減少3,723,500元。
3,652,740	4,274,500	其他津貼	551,000	551,000		
			329,400	329,400		員工輪班夜點費(大夜班)(行)。
			219,600	219,600		員工輪班夜點費(小夜班22:00-22:59下班者)(行)。
			2,000	2,000		員工夜點費(小夜班22:00-22:59下班者)(法政)。
87,776,942	92,653,320	獎金	102,471,789	46,578,086	55,893,703	較上年度預算數92,653,320元，增加9,818,469元。
45,964,631	46,326,660	績效獎金	55,893,703		55,893,703	員工績效獎金。
22,717,359	23,163,330	考核獎金	23,289,043	23,289,043		員工考核獎金。
19,094,952	23,163,330	其他獎金	23,289,043	23,289,043		員工年終獎金。
41,347,527	43,251,395	退休及卹償金	45,112,806	27,333,372	17,779,434	較上年度預算數43,251,395元，增加1,861,411元。
30,534,351	26,857,666	職員退休及離職金	27,362,244	27,333,372	28,872	員工勞工退休準備金。
			27,333,372	27,333,372		臨時職員退休準備金(人)。
			28,872		28,872	

臺北大眾捷運股份有限公司

管理費用明細表

經營企劃、財務、人力資源、行政、會計、法政、稽核 中華民國113年度

單位：新臺幣元

前年度 決算數	上年度 預算數	科 目	本年度預算數			說 明
			合 計	固 定	變 動	
10,813,176	16,393,729	卹償金	17,750,562		17,750,562	
			820,000		820,000	員工執行職務意外傷亡慰問金(人)。
			16,930,562		16,930,562	員工撫卹金(人)。
	725,717	資遣費	311,776		311,776	較上年度預算數725,717元，減少413,941元。
	725,717	職員資遣費	311,776		311,776	員工資遣費(人)。
83,392,293	94,376,009	福利費	103,415,384	33,065,384	70,350,000	較上年度預算數94,376,009元，增加9,039,375元。
53,000,684	57,427,909	分擔員工保險費	58,702,284	28,702,284	30,000,000	
			30,000,000		30,000,000	二代健保補充保險費(人)。
			13,929,000	13,929,000		員工健保費雇主負擔部分。
			14,773,284	14,773,284		員工勞保費雇主負擔部分。
52,254	208,150	傷病醫藥費	208,150	208,150		
			100,000	100,000		員工職業災害補償必要之醫療費(人)。
			108,150	108,150		員工傷病醫藥費，每人編列350元。
22,483,448	29,960,000	提撥福利金	29,770,000		29,770,000	按營業收入0.15%提列(人)。
70,459	108,150	體育活動費	108,150	108,150		員工文康活動費，每人編列350元。
7,785,448	6,671,800	其他福利費	14,626,800	4,046,800	10,580,000	
			1,630,800	1,630,800		鼓勵員工休假補助。
			10,580,000		10,580,000	員工酬勞分派(6,225人)按稅前盈餘3%提列。
			2,416,000	2,416,000		員工休假補助費。
768,614	828,000	提繳費	828,000	828,000		較上年度預算數828,000元，無增減。
768,614	828,000	提繳工資墊償費用	828,000	828,000		按當月勞保費實際投保薪資總額萬分之2.5編列(人)。
82,320,543	101,028,000	服務費用	111,542,000	99,106,360	12,435,640	
6,591,746	9,720,000	水電費	9,720,000	9,720,000		較上年度預算數9,720,000元，無增減。
6,315,119	9,360,000	工作場所電費	9,360,000	9,360,000		捷運行政大樓電費(行)。

臺北大眾捷運股份有限公司

管理費用明細表

經營企劃、財務、人力資源、行政、會計、法政、稽核 中華民國113年度

單位：新臺幣元

前年度 決算數	上年度 預算數	科 目	本年度預算數			說 明
			合 計	固定	變動	
276,627	360,000	工作場所水費	360,000	360,000		捷運行政大樓水費(行)。
2,931,816	4,445,077	郵電費	4,454,990	4,454,990		較上年度預算數4,445,077元，增加9,913元。
780,201	1,109,677	郵費	1,119,590	1,119,590		公文郵寄及快遞郵費(行)。
			946,500	946,500		公文郵寄郵費(法政10,900;副總以上29,000;稽477;人23,913)。
			64,290	64,290		查帳資料郵寄郵費(會)。
			1,800	1,800		國內外刊物郵寄郵費(企)。
			23,000	23,000		掛號郵寄廠商收據及發票郵費(財)。
			84,000	84,000		
2,151,615	3,335,400	電話費	3,335,400	3,335,400		行動電話費(會16,200;法政32,400;企32,400;行64,800;副總以上178,200;財32,400;稽16,200;人64,800)。
			437,400	437,400		府會聯絡員行動電話費(行)。
			72,000	72,000		專線電話費(會14,400;法政28,800;企43,200;行100,800;副總以上144,000;財14,400;稽14,400;人14,400)。
			291,600	291,600		緊急搶修人員行動電話費(法政43,200;副總以上86,400;行118,800;人32,400;財10,800)。
			2,160,000	2,160,000		總機電話費(行)。
384,815	4,030,942	旅運費	3,920,079	3,799,739	120,340	較上年度預算數4,030,942元，減少110,863元。
128,485	119,340	國內旅費	119,340		119,340	業務需要出差旅費(企3,100;行93,000;財1,550)。
			97,650		97,650	短程車資(會3,240;法政2,160;行10,260;財2,160;稽630;人3,240)。
			21,690		21,690	國外旅費(人)。
254,430	3,910,602	國外旅費	3,799,739	3,799,739		下班時間逾24：00交通補
1,900	1,000	其他旅運費	1,000		1,000	

臺北大眾捷運股份有限公司

管理費用明細表

經營企劃、財務、人力資源、行政、會計、法政、稽核 中華民國113年度

單位：新臺幣元

前年度 決算數	上年度 預算數	科 目	本年度預算數			說 明
			合 計	固定	變動	
27,522,130	32,592,393	印刷裝訂與廣告費	40,270,393	40,270,393		費(會)。 較上年度預算數32,592,393元，增加7,678,000元。
3,839,786	3,422,393	印刷及裝訂費	4,240,393	4,240,393		
			411,552	411,552		影印機使用費，按每張0.6元編列(會50,400;法政19,440;企82,800;行113,760;副總以上9,720財46,800;稽2,952;人85,680)。
			10,000	10,000		人事管理作業相關作業表單等印製費(人)。
			12,000	12,000		工作報告等文件印製費(行)。
			3,124,000	3,124,000		旅客資訊文宣品印製費(企)。
			50,000	50,000		會計帳本、憑證封面及內部控制制度印製費(會)。
			50,000	50,000		董監事及股東會議議程印製費。
			86,000	86,000		資料袋印製費(行)。
			381,000	381,000		遺失物中心用品印製(行)。
			19,500	19,500		績效報告印製費(企)。
			95,000	95,000		概(預)算書印製費(會)。
			1,341	1,341		監察人會議資料印製裝訂費(稽)。
23,682,344	29,170,000	業務宣導費	36,030,000	36,030,000		
			910,000	910,000		公司中英文年報及簡介編製費(企)。
			2,600,000	2,600,000		公司簡介及旅客宣導影片(企)。
			2,400,000	2,400,000		公益廣告製作刊登費(企)。
			26,350,000	26,350,000		行銷宣導及節慶活動(企)。
			990,000	990,000		旅客資訊文宣品設計費(企)。
			2,780,000	2,780,000		辦理參訪接待導覽及活動宣導費(行)。
8,290,401	9,734,264	修理保養與保固費	9,441,610	9,441,610		較上年度預算數9,734,264元，減少292,654元。

臺北大眾捷運股份有限公司

管理費用明細表

經營企劃、財務、人力資源、行政、會計、法政、稽核 中華民國113年度

單位：新臺幣元

前年度 決算數	上年度 預算數	科 目	本年度預算數			說 明
			合 計	固定	變動	
	100,000	土地改良物維護費	100,000	100,000		車站周邊轉乘設施增設及整地改建費(企)。
1,612,059	1,653,610	一般房屋修護費	1,411,900	1,411,900		捷運行政大樓房屋修護費(行)。
2,180,350	2,140,000	機械及設備修護費	2,180,000	2,180,000		捷運行政大樓電梯、電扶梯及遺失物中心等系統修護費(行)。
230,833	318,750	交通及運輸設備修護費	263,500	263,500		車輛修護費。
4,267,159	5,521,904	什項設備修護費	5,486,210	5,486,210		
			310,000	310,000		OA工作站維護費(行)。
			2,200,000	2,200,000		捷運行政大樓水電、自動化系統維護費(行)。
			1,200,000	1,200,000		捷運行政大樓空調系統維護費(行)。
			226,370	226,370		捷運行政大樓會議室維護費(行)。
			526,000	526,000		飲水機維護費(行)。
			34,880	34,880		傳真機等什項及辦公設備修護費(法政3,100;行18,000;副總以上8,680;財2,590;人2,510)。
			8,960	8,960		電動裝訂機維護費(會)。
			980,000	980,000		藝文廊及車站展示空間修護(企)。
61,076	113,856	保險費	133,860	133,860		較上年度預算數113,856元，增加20,004元。
8,524	15,000	一般房屋保險費	21,000	21,000		捷運行政大樓火險(行)。
1,136	2,000	機械及設備保險費	3,000	3,000		設備火險(法政1,000;行1,000;企1,000)。
43,892	38,656	交通及運輸設備保險費	37,110	37,110		車輛保險費。
7,524	58,200	責任保險費	72,750	72,750		志工意外險(人)。
12,668,892	13,852,088	棧儲、包裝、代理及加工費	14,329,688	14,310,388	19,300	較上年度預算數13,852,088元，增加477,600元。
60,943	45,100	佣金、匯費及手續費	28,300	9,000	19,300	
			19,300		19,300	借物網網拍手續費及債券

臺北大眾捷運股份有限公司

管理費用明細表

經營企劃、財務、人力資源、行政、會計、法政、稽核 中華民國113年度

單位：新臺幣元

前年度 決算數	上年度 預算數	科 目	本年度預算數			說 明
			合 計	固 定	變 動	
			9,000	9,000		帳戶維持費(財)。
						線上商城手續費(企)。
12,607,949	13,806,988	外包費	14,301,388	14,301,388		
			12,000	12,000		公文檔案銷毀處理費(行)。
			6,981,000	6,981,000		文書、客服中心及遺失物中心部分業務外包(行)。
			1,043,188	1,043,188		行政庶務外包(人)。
			118,800	118,800		物品移撥載送委託清運費(行)。
			1,366,000	1,366,000		捷運行政大樓公共區域清潔費(行)。
			3,656,000	3,656,000		捷運行政大樓及遺失物中心清潔費(行)。
			522,000	522,000		登記桌業務外包(會)。
			82,000	82,000		搬運檔案及憑證委託清運費(會)。
			488,000	488,000		裝訂憑證外包(會)。
			32,400	32,400		檔案裝箱送至北投檔案庫房委託清運費(行)。
13,200,724	14,493,380	專業服務費	17,225,380	16,975,380	250,000	較上年度預算數14,493,380元，增加2,732,000元。
936,162	969,880	會計師及精算師公費	1,445,880	1,445,880		
			45,880	45,880		委外精算本公司勞工退休準備金提撥率費(人)。
			1,400,000	1,400,000		會計師財務簽證、稅務簽證及稅務諮詢費(會)。
370,353	1,188,000	法律事務費	1,188,000	1,188,000		法律疑義、訴訟案律師諮詢費(法政)。
2,787,460	1,252,500	工程及管理諮詢服務費	2,952,500	2,702,500	250,000	
			58,500	58,500		人力資源專案專家學者諮詢費(人)。
			264,000	264,000		心理諮商督導、個案研討費及轉介治療費(人)。
			1,500,000	1,500,000		永續報告書編製費(企)(新增)。
			200,000		200,000	商標註冊費(企)(新增)。

臺北大眾捷運股份有限公司

管理費用明細表

經營企劃、財務、人力資源、行政、會計、法政、稽核 中華民國113年度

單位：新臺幣元

前年度 決算數	上年度 預算數	科 目	本年度預算數			說 明
			合 計	固 定	變 動	
			880,000	880,000		專家學者出席費及諮詢顧問費(企)。
			50,000		50,000	評選專家學者出席費(行)。
25,300	50,000	講課鐘點及稿費	50,000	50,000		
			9,000	9,000		手語翻譯服務費(行)。
			41,000	41,000		學協會國外研討會發表論文(企)。
575,715	567,000	委託調查研究費	587,000	587,000		捷運委託問卷調查費(企)。
	24,000	委託檢驗試驗費				捷運行政大樓公共建築安全檢查簽證費(行)。
1,310,642	1,900,000	委託考選訓練費	1,900,000	1,900,000		學分補助費(人)。
4,434,776	5,224,000	電腦軟體服務費	5,784,000	5,784,000		
			4,861,000	4,861,000		客服系統服務費(行)。
			923,000	923,000		運量數據管理平臺維護費(企)。
2,760,316	3,318,000	保警及保全費用	3,318,000	3,318,000		捷運行政大樓保全費(行)。
10,668,943	12,046,000	公關慰勞費	12,046,000		12,046,000	較上年度預算數12,046,000元，無增減。
2,048,809	2,410,000	公共關係費	2,410,000		2,410,000	參考「營利事業所得稅查核準則」第80條規定比率編列因業務需要之公共關係費，編列標準： (1)運輸收入40億以下千分之1為上限、40~100億元千分之0.9為上限、100億元以上千分之0.8為上限計提。 (2)其他營業收入4億以下千分之2為上限、4~10億元千分之1為上限、10億元以上千分之0.8為上限計提。 (3)事業員工以外之宴客招待、婚喪賀儀、餽贈等費用。
8,620,134	9,636,000	員工慰勞費	9,636,000		9,636,000	參考「營利事業所得稅查核準則」第80條規定比率編列因業務需要之公共關係費，編列標準： (1)運輸收入40億以下千分之1為上限、40~100億元千

臺北大眾捷運股份有限公司

管理費用明細表

經營企劃、財務、人力資源、行政、會計、法政、稽核 中華民國113年度

單位：新臺幣元

前年度 決算數	上年度 預算數	科 目	本年度預算數			說 明
			合 計	固 定	變 動	
29,894,531	26,943,000	材料及用品費	15,060,000	14,967,400	92,600	分之0.9為上限、100億元以上千分之0.8為上限計提。
1,227,315	1,404,916	使用材料費	1,406,673	1,406,673		(2)其他營業收入4億以下千分之2為上限、4~10億元千分之1為上限、10億元以上千分之0.8為上限計提。
272,340	297,916	油脂	285,373	285,373		(3)事業員工之慰勞、餽贈等費用。
			26,668	26,668		較上年度預算數1,404,916元，增加1,757元。
			35,682	35,682		車輛油料費，按每公升31.3元編列。
			208,832	208,832		車輛油料費，按每公升31.3元編列。
			14,191	14,191		車輛油料費，按每公升31.3元編列。
954,975	1,107,000	設備零件	1,121,300	1,121,300		車輛油料費，按每公升14.6元編列。
						一般庶務設備及維修保養零件等(法政21,500;稽13,500;行342,700;企739,100;人4,500)。
28,667,216	25,538,084	用品消耗	13,653,327	13,560,727	92,600	較上年度預算數25,538,084元，減少11,884,757元。
450,827	579,000	辦公(事務)用品	579,000	579,000		員工254人，按員額50%每人每月360元編列。
			561,600	561,600		員工55人，按員額50%每人每月50元編列。
			17,400	17,400		
252,050	149,050	服裝	159,700	159,700		外包人員冬季制服(行)。
			22,500	22,500		外包人員夏季制服(行)。
			13,000	13,000		現職人員冬季制服(行)。
			54,000	54,000		現職人員夏季制服(行)。
			31,200	31,200		捷運服務背心(志工)(人)。
			39,000	39,000		
27,964,339	24,810,034	其他	12,914,627	12,822,027	92,600	

臺北大眾捷運股份有限公司

管理費用明細表

經營企劃、財務、人力資源、行政、會計、法政、稽核 中華民國113年度

單位：新臺幣元

前年度 決算數	上年度 預算數	科 目	本年度預算數			說 明
			合 計	固 定	變 動	
			13,780	13,780		一般庶務用品(法政)。
			33,000	33,000		手提乾粉滅火器(蓄壓式ABC-20型)(法政)。
			44,480	44,480		手開2、3聯式及3聯式收銀機發票等(財)。
			64,267	64,267		防颱用品及防汛袋破損更換(行)。
			2,245,000	2,245,000		表揚10年以上服務久任人員作業費(人)。
			200,000	200,000		美工用品及圖像資料設備用品(企)。
			85,000	85,000		員工識別證相關費用(人)。
			680,000	680,000		消毒殺菌器租賃費(行)。
			1,210,160	1,210,160		退休及久任紀念品製作費(人)。
			691,000	691,000		捷運公共區域辦公環境綠美化費(行)。
			991,000	991,000		捷運行政大樓水電空調及一般庶務性耗材(行)。
			47,560	47,560		傳真機耗材(副總以上)。
			3,571,980	3,571,980		跨年營運及春節等慰問經費(人)。
			65,220	65,220		電動裝訂機耗材之鑽頭、膠條及會計相關憑證帳冊封裝紙箱(會)。
			8,360	8,360		慰問傷病同仁用品費(人)。
			990,000	990,000		辦理提案等相關活動作業費(企)。
			462,000	462,000		檔案掃描及檔案盒相關耗材(行)。
			847,200	847,200		績優人員選拔活動費(人)。
			490,300	490,300		轉乘停車場與車站周邊標誌標線等更新(企)。
			30,000	30,000		藝文廊消耗用品(企)。
			92,600		92,600	員工工作逾時誤餐餐盒費用(會3,200;法政3,600;行57,000;副總以上10,800;人18,000)。

臺北大眾捷運股份有限公司

管理費用明細表

經營企劃、財務、人力資源、行政、會計、法政、稽核 中華民國113年度

單位：新臺幣元

前年度 決算數	上年度 預算數	科 目	本年度預算數			說 明
			合 計	固 定	變 動	
			47,520	47,520		有線電視視訊費(行)。
			4,200	4,200		手提乾粉滅火器(蓄壓式ABC-20型)(行)。
142,424	202,000	租金與利息	202,000	202,000		
142,424	202,000	交通及運輸設備租金	202,000	202,000		較上年度預算數202,000元，無增減。
142,424	202,000	車租	202,000	202,000		
			150,000	150,000		因應舉辦大型活動及業務需要之租車費(中型巴士)(行)。
			52,000	52,000		因應技術交流業務拓展及參訪等業務需要之租車費(大型巴士)(行)。
22,327,552	23,418,000	折舊、折耗及攤銷	20,984,000	20,984,000		
22,327,552	23,418,000	不動產、廠房及設備折舊	20,984,000	20,984,000		較上年度預算數23,418,000元，減少2,434,000元。
2,933,030	2,092,000	機械及設備折舊	2,722,000	2,722,000		機械及設備折舊。
246,350	251,000	交通及運輸設備折舊	250,000	250,000		交通及運輸設備折舊。
724,811	729,000	什項設備折舊	697,000	697,000		什項設備折舊。
18,423,361	20,346,000	租賃權益改良折舊	17,315,000	17,315,000		租賃權益改良折舊。
490,051	215,000	稅捐與規費	178,000	178,000		
40,195		土地稅				
40,195		一般土地地價稅				
92,508		房屋稅				
92,508		一般房屋稅				
96,960	85,730	消費與行為稅	63,270	63,270		較上年度預算數85,730元，減少22,460元。
96,960	85,730	使用牌照稅	63,270	63,270		車輛牌照稅。
260,388	129,270	規費	114,730	114,730		較上年度預算數129,270元，減少14,540元。
198,500	76,710	行政規費	75,580	75,580		
			65,000	65,000		路權鑑界費(財)。
			10,580	10,580		變更證照規費(董)。
54,240	48,060	汽車燃料使用費	35,700	35,700		車輛燃料使用費。
7,648	4,500	其他規費	3,450	3,450		車輛檢驗及行照費。
986,863	1,213,000	會費、補助、捐助與分	1,222,000	1,222,000		

臺北大眾捷運股份有限公司

管理費用明細表

經營企劃、財務、人力資源、行政、會計、法政、稽核 中華民國113年度

單位：新臺幣元

前年度 決算數	上年度 預算數	科 目	本年度預算數			說 明
			合 計	固定	變動	
986,863	1,213,000	攤 會費	1,222,000	1,222,000		較上年度預算數1,213,000元，增加9,000元。
761,863	916,000	國際組織會費	920,000	920,000		APT A會費(企)。
			20,000	20,000		UITP會費(企)。
			900,000	900,000		國內學協會會費(企)。
213,000	285,000	學術團體會費	290,000	290,000		中華民國內部稽核協會年費(稽)。
12,000	12,000	職業團體會費	12,000	12,000		
1,445,884	2,794,000	其他	3,492,000	3,492,000		較上年度預算數2,794,000元，增加698,000元。
1,445,884	2,794,000	其他費用	3,492,000	3,492,000		
1,445,884	2,794,000	其他	3,492,000	3,492,000		志工餐點及交通補助(人)。

臺北大眾捷運股份有限公司

研究發展費用明細表

車輛處-研發中心

中華民國113年度

單位：新臺幣元

前年度 決算數	上年度 預算數	科 目	本年度預算數			說 明
			合 計	固 定	變 動	
48,101,538	56,568,000	合 計	57,858,000	50,382,806	7,475,194	
41,080,370	49,784,000	用人費用	51,012,000	43,915,086	7,096,914	
18,860,273	31,347,132	正式員額薪資	31,295,076	31,295,076		較上年度預算數31,347,132元，減少52,056元。
18,860,273	31,347,132	職員薪金	31,295,076	31,295,076		員工37人。
1,669,172	1,130,892	加班誤餐費	1,332,604	471,300	861,304	較上年度預算數1,130,892元，增加201,712元。
557,213	659,592	延長工時加班費	861,304		861,304	員工加班費。
1,111,959	471,300	未休假加班費	471,300	471,300		員工不休假加班費。
500		津貼				
500		其他津貼				
12,297,097	10,449,044	獎金	11,431,952	5,196,342	6,235,610	較上年度預算數10,449,044元，增加982,908元。
6,605,310	5,224,522	績效獎金	6,235,610		6,235,610	員工績效獎金。
2,952,380	2,612,261	考核獎金	2,598,171	2,598,171		員工考核獎金。
2,739,407	2,612,261	其他獎金	2,598,171	2,598,171		員工年終獎金。
4,419,425	3,072,036	退休及卹償金	3,095,976	3,095,976		較上年度預算數3,072,036元，增加23,940元。
4,419,425	3,072,036	職員退休及離職金	3,095,976	3,095,976		員工勞工退休準備金。
3,833,903	3,784,896	福利費	3,856,392	3,856,392		較上年度預算數3,784,896元，增加71,496元。
3,365,334	3,263,196	分擔員工保險費	3,334,692	3,334,692		
			1,563,132	1,563,132		員工健保費雇主負擔部分。
			1,771,560	1,771,560		員工勞保費雇主負擔部分。
6,104	12,950	傷病醫藥費	12,950	12,950		傷病醫藥費，員工37人，每人編列350元。
10,800	12,950	體育活動費	12,950	12,950		員工文康活動費，每人編列350元。
451,665	495,800	其他福利費	495,800	495,800		
			199,800	199,800		鼓勵員工休假補助費。
			296,000	296,000		員工休假補助費。
2,485,975	2,642,000	服務費用	2,687,000	2,309,120	377,880	
52,571	63,400	郵電費	63,400	63,400		較上年度預算數63,400元，無增減。
	400	郵費	400	400		公文郵寄郵資。

臺北大眾捷運股份有限公司

研究發展費用明細表

車輛處-研發中心

中華民國113年度

單位：新臺幣元

前年度 決算數	上年度 預算數	科 目	本年度預算數			說 明
			合 計	固 定	變 動	
52,571	63,000	電話費	63,000	63,000		
			16,200	16,200		行動電話費。
			14,400	14,400		專線電話費。
			32,400	32,400		緊急搶修人員行動電話費。
5,520	227,880	旅運費	227,880		227,880	較上年度預算數227,880元，無增減。
5,520	227,880	國內旅費	227,880		227,880	
			227,850		227,850	業務需要出差旅費。
			30		30	短程車資。
32,408	33,120	印刷裝訂與廣告費	33,120	33,120		較上年度預算數33,120元，無增減。
32,408	33,120	印刷及裝訂費	33,120	33,120		影印機使用費，按每張0.6元編列。
287,850	319,415	修理保養與保固費	319,415	319,415		較上年度預算數319,415元，無增減。
264,150	266,400	機械及設備修護費	266,400	266,400		
			156,400	156,400		研發等相關設備修護費。
			110,000	110,000		儀器修護費。
23,700	51,000	交通及運輸設備修護費	51,000	51,000		車輛修護費。
	2,015	什項設備修護費	2,015	2,015		飲水機、冰箱等什項設備修護費。
6,747	9,185	保險費	8,185	8,185		較上年度預算數9,185元，減少1,000元。
1,704	3,000	機械及設備保險費	2,000	2,000		淡水、新店、南港、中和、板橋、土城線機電設施設備火險。
5,043	6,185	交通及運輸設備保險費	6,185	6,185		車輛保險費。
2,100,879	1,989,000	專業服務費	2,035,000	1,885,000	150,000	較上年度預算數1,989,000元，增加46,000元。
2,063,995	1,150,000	工程及管理諮詢服務費	1,150,000	1,000,000	150,000	
			1,000,000	1,000,000		工程及管理專業諮詢與服務費。
			150,000		150,000	電子電路板技術諮詢、移轉及組件開發費。

臺北大眾捷運股份有限公司

研究發展費用明細表

車輛處-研發中心

中華民國113年度

單位：新臺幣元

前年度 決算數	上年度 預算數	科 目	本年度預算數			說 明
			合 計	固定	變動	
	750,000	講課鐘點及稿費	800,000	800,000		派外及代訓講師鐘點費。
36,884	89,000	委託檢驗試驗費	85,000	85,000		電子儀器校正檢驗費。
2,815,293	2,559,000	材料及用品費	2,596,000	2,595,600	400	
2,577,440	2,450,176	使用材料費	2,477,608	2,477,608		較上年度預算數2,450,176元，增加27,432元。
2,422,018	2,392,000	物料	2,384,000	2,384,000		板件檢修、開發及電子設備儀校等用料費。
12,571	53,376	油脂	52,208	52,208		車輛油料費，按每公升31.3元編列。
142,851	4,800	設備零件	41,400	41,400		一般庶務設備及維修保養零件等。
237,853	108,824	用品消耗	118,392	117,992	400	較上年度預算數108,824元，增加9,568元。
9,911	59,760	辦公（事務）用品	59,760	59,760		
			56,160	56,160		員工25人，按員額50%每人每月360元編列。
			3,600	3,600		員工12人，按員額50%每人每月50元編列。
148,750		服裝				
79,192	49,064	其他	58,632	58,232	400	
			38,182	38,182		一般庶務性用品。
			400		400	員工工作逾時誤餐餐盒費用。
			10,800	10,800		手提乾粉滅火器(蓄壓式ABC-20型)。
			9,250	9,250		防靜電鞋。
1,669,816	1,511,000	折舊、折耗及攤銷	1,491,000	1,491,000		
1,669,816	1,511,000	不動產、廠房及設備折舊	1,491,000	1,491,000		較上年度預算數1,511,000元，減少20,000元。
1,360,580	1,172,000	機械及設備折舊	1,149,000	1,149,000		機械及設備折舊。
276,853	273,000	交通及運輸設備折舊	271,000	271,000		交通及運輸設備折舊。
32,383	66,000	什項設備折舊	71,000	71,000		什項設備折舊。
12,370	32,000	稅捐與規費	32,000	32,000		
7,120	7,120	消費與行為稅	7,120	7,120		較上年度預算數7,120元，無增減。
7,120	7,120	使用牌照稅	7,120	7,120		車輛牌照稅。

臺北大眾捷運股份有限公司

研究發展費用明細表

車輛處-研發中心

中華民國113年度

單位：新臺幣元

前年度 決算數	上年度 預算數	科 目	本年度預算數			說 明
			合 計	固定	變動	
5,250	24,880	規費	24,880	24,880		較上年度預算數24,880元， 無增減。
	19,630	行政規費	19,330	19,330		專利權規費。
4,800	4,800	汽車燃料使用費	4,800	4,800		車輛燃料使用費。
450	450	其他規費	750	750		車輛檢驗及行照費。
37,714	40,000	會費、補助、捐助與分攤	40,000	40,000		
37,714	40,000	會費	40,000	40,000		較上年度預算數40,000元， 無增減。
37,714	40,000	學術團體會費	40,000	40,000		參加學術研討會費。

臺北大眾捷運股份有限公司

員工訓練費用明細表

人力資源處-人才培育中心

中華民國113年度

單位：新臺幣元

前年度 決算數	上年度 預算數	科 目	本年度預算數			說 明
			合 計	固 定	變 動	
91,029,005	29,771,000	合 計	31,024,000	28,643,214	2,380,786	
52,598,168	16,046,000	用人費用	16,650,000	14,334,214	2,315,786	
31,305,335	10,088,568	正式員額薪資	10,212,276	10,212,276		較上年度預算數10,088,568元，增加123,708元。
31,305,335	10,088,568	職員薪金	10,212,276	10,212,276		員工12人。
91,336		臨時人員薪資				
91,336		臨時工員工資				
1,031,679	379,268	加班誤餐費	445,608	165,000	280,608	較上年度預算數379,268元，增加66,340元。
496,086	214,268	延長工時加班費	280,608		280,608	員工加班費。
535,593	165,000	未休假加班費	165,000	165,000		員工不休假加班費。
173,380		津貼				
173,380		其他津貼				
13,282,327	3,362,856	獎金	3,731,160	1,695,982	2,035,178	較上年度預算數3,362,856元，增加368,304元。
7,634,839	1,681,428	績效獎金	2,035,178		2,035,178	員工績效獎金。
2,921,297	840,714	考核獎金	847,991	847,991		員工考核獎金。
2,726,191	840,714	其他獎金	847,991	847,991		員工年終獎金。
3,122,262	988,716	退休及卹償金	1,010,448	1,010,448		較上年度預算數988,716元，增加21,732元。
3,122,262	988,716	職員退休及離職金	1,010,448	1,010,448		員工勞工退休準備金。
3,591,849	1,226,592	福利費	1,250,508	1,250,508		較上年度預算數1,226,592元，增加23,916元。
3,177,469	1,057,392	分擔員工保險費	1,081,308	1,081,308		
			506,748	506,748		員工健保費雇主負擔部分。
			574,560	574,560		員工勞保費雇主負擔部分。
8,279	4,200	傷病醫藥費	4,200	4,200		員工傷病醫藥費，每人編列350元。
8,900	4,200	體育活動費	4,200	4,200		員工文康活動費，每人編列350元。
397,201	160,800	其他福利費	160,800	160,800		
			64,800	64,800		鼓勵員工休假補助費。
			96,000	96,000		員工休假補助費。
26,439,111	13,202,000	服務費用	13,538,000	13,477,000	61,000	
116,572		水電費				

臺北大眾捷運股份有限公司

員工訓練費用明細表

人力資源處-人才培育中心

中華民國113年度

單位：新臺幣元

前年度 決算數	上年度 預算數	科 目	本年度預算數			說 明
			合 計	固 定	變 動	
108,544		工作場所電費				
892		工作場所水費				
7,136		煤氣費				
101,245	17,400	郵電費	17,400	17,400		較上年度預算數17,400元， 無增減。
6,858	3,000	郵費	3,000	3,000		公務郵寄郵費。
94,387	14,400	電話費	14,400	14,400		專線電話費。
777,730	366,538	旅運費	61,000		61,000	較上年度預算數366,538元 ，減少305,538元。
210,969	31,000	國內旅費	31,000		31,000	業務需要出差旅費。
543,471	305,538	國外旅費				
23,290	30,000	其他旅運費	30,000		30,000	外聘講師交通費。
2,626,491	403,256	印刷裝訂與廣告費	412,856	412,856		較上年度預算數403,256元 ，增加9,600元。
640,111	403,256	印刷及裝訂費	412,856	412,856		訓練教材印製費。
1,986,380		業務宣導費				
3,040,159	69,437	修理保養與保固費	69,542	69,542		較上年度預算數69,437元， 增加105元。
1,681,726	19,437	一般房屋修護費	19,542	19,542		訓練辦公區域土建設備修 護費。
454,228	30,000	機械及設備修護費	30,000	30,000		訓練辦公區域機電設備修 護費。
904,205	20,000	什項設備修護費	20,000	20,000		訓練辦公區域什項設備修 護費。
178,428		保險費				
1,704		機械及設備保險費				
176,724		責任保險費				
9,126,625	5,000	棧儲、包裝、代理及 加工費	5,000	5,000		較上年度預算數5,000元， 無增減。
254,503	5,000	佣金、匯費及手續 費	5,000	5,000		清分服務費。
8,872,122		外包費				
10,471,861	12,340,369	專業服務費	12,972,202	12,972,202		較上年度預算數12,340,369 元，增加631,833元。
220,000		工程及管理諮詢服 務費				
6,310,489	9,467,440	講課鐘點及稿費	8,034,640	8,034,640		

臺北大眾捷運股份有限公司

員工訓練費用明細表

人力資源處-人才培育中心

中華民國113年度

單位：新臺幣元

前年度 決算數	上年度 預算數	科 目	本年度預算數			說 明
			合 計	固 定	變 動	
			300,000	300,000		課程錄製及稿費。
			7,734,640	7,734,640		講師鐘點費。
42,447		委託檢驗試驗費				
2,724,747	2,872,929	委託考選訓練費	4,937,562	4,937,562		
			4,837,562	4,837,562		外部機關(構)訓練課程費。
			100,000	100,000		外語能力檢定測驗補助費。
62,151		電腦軟體服務費				
1,112,027		保警及保全費用				
5,049,513	455,000	材料及用品費	455,000	451,000	4,000	
1,074,002		使用材料費				
1,074,002		設備零件				
3,975,511	455,000	用品消耗	455,000	451,000	4,000	較上年度預算數455,000元，無增減。
117,873	26,520	辦公(事務)用品	26,520	26,520		
			25,920	25,920		員工11人，按員額50%每人每月360元編列。
			600	600		員工1人，按員額50%每人每月50元編列。
37,029	42,300	報章雜誌	42,300	42,300		圖書及期刊雜誌費。
36,160		化學藥劑與實驗用品				
289,050		服裝				
3,495,399	386,180	其他	386,180	382,180	4,000	
			90,930	90,930		教學用品補充費。
			144,000	144,000		廠商證。
			147,250	147,250		廠商證製卡機耗材。
			4,000		4,000	員工工作逾時誤餐餐盒費用。
116,059		租金與利息				
116,059		什項設備租金				
116,059		什項設備租金				
6,289,950	48,000	折舊、折耗及攤銷	361,000	361,000		
6,289,950	48,000	不動產、廠房及設備折舊	361,000	361,000		較上年度預算數48,000元，增加313,000元。
1,077,036		一般房屋折舊				

臺北大眾捷運股份有限公司

員工訓練費用明細表

人力資源處-人才培育中心

中華民國113年度

單位：新臺幣元

前年度 決算數	上年度 預算數	科 目	本年度預算數			說 明
			合 計	固 定	變 動	
1,279,735	47,000	機械及設備折舊	151,000	151,000		機械及設備折舊。
190,448		交通及運輸設備折舊				
2,273,094	1,000	什項設備折舊	38,000	38,000		什項設備折舊。
1,469,637		租賃權益改良折舊	172,000	172,000		租賃權益改良折舊。
499,673		稅捐與規費				
75,975		土地稅				
75,975		一般土地地價稅				
423,698		房屋稅				
423,698		一般房屋稅				
35,800	20,000	會費、補助、捐助與分攤	20,000	20,000		
35,800	20,000	會費	20,000	20,000		較上年度預算數20,000元，無增減。
20,000	20,000	學術團體會費	20,000	20,000		中華民國訓練協會年費。
15,800		職業團體會費				
731		其他				
731		其他費用				
731		其他				

臺北大眾捷運股份有限公司

利息費用明細表

中華民國113年度

單位：新臺幣元

前年度 決算數	上年度 預算數	科 目	本年度預算數			說 明
			合 計	固 定	變 動	
172,456	175,000	合 計	298,000	298,000		
172,456	175,000	租金與利息	298,000	298,000		
172,456	175,000	利息	298,000	298,000		較上年度預算數175,000元，增加123,000元。
172,456	175,000	其他利息	298,000	298,000		押租金設算利息(財)。

臺北大眾捷運股份有限公司

兌換損失明細表

中華民國113年度

單位：新臺幣元

前年度 決算數	上年度 預算數	科 目	本年度預算數			說 明
			合 計	固 定	變 動	
	800,000	合 計	800,000		800,000	
	800,000	損失與賠償給付	800,000		800,000	
	800,000	各項損失	800,000		800,000	較上年度預算數800,000元，無增減。
	800,000	兌換損失	800,000		800,000	外幣兌換損失(財)。

臺北大眾捷運股份有限公司

投資損失明細表

中華民國113年度

單位：新臺幣元

前年度 決算數	上年度 預算數	科 目	本年度預算數			說 明
			合 計	固 定	變 動	
	500,000	合 計	500,000		500,000	
	500,000	損失與賠償給付	500,000		500,000	
	500,000	各項損失	500,000		500,000	較上年度預算數500,000元，無增減。
	500,000	投資損失	500,000		500,000	投資損失(財)。

臺北大眾捷運股份有限公司

資產報廢損失明細表

中華民國113年度

單位：新臺幣元

前年度 決算數	上年度 預算數	科 目	本年度預算數			說 明
			合 計	固 定	變 動	
673,809	1,006,000	合 計	139,000		139,000	
673,809	1,006,000	損失與賠償給付	139,000		139,000	
673,809	1,006,000	各項損失	139,000		139,000	較上年度預算數1,006,000元，減少867,000元。
673,809	1,006,000	資產損失	139,000		139,000	

臺北大眾捷運股份有限公司

什項費用明細表

中華民國113年度

單位：新臺幣元

前年度 決算數	上年度 預算數	科 目	本年度預算數			說 明
			合 計	固 定	變 動	
2,479,470	2,370,000	合 計	2,370,000		2,370,000	
142,988		損失與賠償給付				
142,988		各項損失				
142,988		呆帳及保證損失				
2,336,482	2,370,000	其他	2,370,000		2,370,000	
2,336,482	2,370,000	其他費用	2,370,000		2,370,000	較上年度預算數2,370,000元，無增減。
2,336,482	2,370,000	其他	2,370,000		2,370,000	徵才考試相關費用(人)。

臺北大眾捷運股份有限公司

法定公積明細表

中華民國113年度

單位：新臺幣元

前年度決算數	上年度預算數	項 目	本年度預算數	說 明
26,881,217	9,428,000	合計	6,790,000	
26,881,217	9,428,000	留存事業機關者	6,790,000	
26,881,217	9,428,000	法定公積	6,790,000	本年度提撥上年度盈餘10%之法定公積6,790,000元(財)。

本 頁 空 白

計畫名稱	合計	不動產、廠			
		小計	土地	土地改良物	房屋及建築
合計	1,728,313,000	358,995,000			
專案計畫	1,526,472,000	157,154,000			
繼續性計畫	1,440,783,000	71,465,000			
(一) 電子多媒體顯示系統汰換與擴充(112-113年度)	34,706,000	34,706,000			
(二) 南京西路至市民大道間線形公園地坪設施更新工程(110-113年度)	26,034,000	26,034,000			
(三) 文湖線月台門監控狀態記錄器採購(112-113年度)	864,000	864,000			
(四) 捷運劍南路站轉乘設施空間活化及多元服務建置案(111-116年)	441,212,000				
(五) 網路設備汰換與擴充(112-113年度)	7,341,000	7,341,000			
(六) 捷運劍潭站轉乘設施空間活化及多元服務建置案(110-116年)	397,306,000				
(七) 認證主機設備汰換(112-113年度)	2,520,000	2,520,000			
(八) 捷運士林站轉乘設施空間活化及多元服務建置案(109-113年)	530,800,000				
新興計畫	85,689,000	85,689,000			
(一) 高運量371型4系列電聯車車載通訊系統重置(113-117年)	128,000	128,000			
(二) 紅線台北車站電子看板設置(113-114年度)	4,079,000	4,079,000			
(三) 自動收費閘門搬遷暨設備線路移設工作(113-114年度)	2,163,000	2,163,000			
(四) 紅線台北車站旅客詢問處監控設備整合工程(113-114年度)	5,400,000	5,400,000			
(五) 紅線台北車	8,000,000	8,000,000			

股份有限公司

良擴充明細表

113年度

單位：新臺幣元

房及設備					投資性 不動產	備註
機械及設備	交通及 運輸設備	什項設備	租賃資產	租賃權 益改良		
136,311,000	19,752,000	24,186,000		178,746,000	1,369,318,000	
49,638,000				107,516,000	1,369,318,000	
45,431,000				26,034,000	1,369,318,000	
34,706,000						
				26,034,000		
864,000					441,212,000	
7,341,000					397,306,000	
2,520,000					530,800,000	
4,207,000				81,482,000		
128,000						
4,079,000						
				2,163,000		
				5,400,000		
				8,000,000		

計畫名稱	合計	不動產、廠			
		小計	土地	土地改良物	房屋及建築
站電(扶)梯監控訊號整合工程(113-114年度)					
(六)紅線台北車站地坪更新工作(113-114年度)	20,000,000	20,000,000			
(七)紅線台北車站設計美學改造工作(113-114年度)	15,000,000	15,000,000			
(八)芝山及士林站站外地磚更新工作(113-114年度)	10,000,000	10,000,000			
(九)捷運車站廁所UT包板更新工作(113-115年度)	5,000,000	5,000,000			
(十)淡水站後廁所更新工作(113-114年度)	3,000,000	3,000,000			
(十一)北投機廠車輛處及交九行控中心廁所及職員空間修繕工作(113-114年度)	8,000,000	8,000,000			
(十二)木柵機廠及內湖機廠停車場廁所更新工程(113-114年)	4,919,000	4,919,000			
一般建築及設備計畫	201,841,000	201,841,000			
一次性項目	201,841,000	201,841,000			

股份有限公司

良擴充明細表

113年度

單位：新臺幣元

房及設備					投資性 不動產	備註
機械及設備	交通及 運輸設備	什項設備	租賃資產	租賃權 益改良		
				20,000,000		
				15,000,000		
				10,000,000		
				5,000,000		
				3,000,000		
				8,000,000		
				4,919,000		
86,673,000	19,752,000	24,186,000		71,230,000		
86,673,000	19,752,000	24,186,000		71,230,000		

臺北大眾捷運股份有限公司

固定資產建設改良擴充明細表內容

中華民國113年度

單位：新臺幣元

總 帳 科 目	計 畫 名 稱	單 位	數 量	單 價	金 額	備 註 (含規格或說明)
合計					1,728,313,000	
專案計畫					1,526,472,000	
繼續性計畫					1,440,783,000	
	(一) 電子多媒體顯示系統 汰換與擴充(112-113年度)				34,706,000	1.汰換105-106年建置已逾4年使用年限，並配合新車站通車營運，擴增本公司自建之電子多媒體顯示系統，以提供旅客相關服務資訊。 2.本計畫為112-113年度連續性計畫，總經費為60,200,000元，除以前年度預算10,500,000元，本年度續編最後1年經費34,706,000元，餘14,994,000元不再編列，各年度資金需求詳如繼續性計畫分年資金需求表。(資訊)
機械及設備					34,706,000	
		式	1	34,706,000	34,706,000	施工費
					(60,200,000)	總工程經費明細如下：
		式	1	60,200,000	60,200,000	施工費
	(二) 南京西路至市民大道 間線形公園地坪設施更新工程(110-113年度)				26,034,000	1.為配合市府策略地圖之策略目標「創造臺北新象」延續推動中山線形公園之改造，以創造更多休憩活動空間、景觀亮點及提升公園週邊環境。 2.本計畫為110-113年度連續性工程，總經費64,020,000元，除以前年度預算37,986,000元，本年度續編最後1年經費26,034,000元，各年度資金需求詳如繼續性計畫分年資金需求表。(工務)
租賃權益改良					26,034,000	
		式	1	26,034,000	26,034,000	施工費
					(64,020,000)	總工程經費明細如下：
		式	1	2,846,000	2,846,000	委託設計及監造費
		式	1	61,174,000	61,174,000	施工費

臺北大眾捷運股份有限公司

固定資產建設改良擴充明細表內容

中華民國113年度

單位：新臺幣元

總 帳 科 目	計 畫 名 稱	單 位	數 量	單 價	金 額	備 註 (含規格或說明)	
機械及設備	(三) 文湖線月台門監控狀態記錄器採購(112-113年度)				864,000	1.為新增月台門狀態監控紀錄器，協助站務及維修人員判斷故障月台門開關門狀態，使用監控系統迅速確認故障位置，以利故障檢修或執行ByPass作業。 2.採購設備包含月台門資料處理單元及月台門訊號收集器，功能為收集月台門狀態，將PLC收集狀態顯示、儲存相關紀錄、轉網路訊號傳到後端設備監看等。 3.新增單扇滑門隔離及告警訊號顯示。 4.本計畫為112-113年度連續性計畫，總經費為2,000,000元，除以前年度預算800,000元，本年度續編最後1年經費864,000元，餘336,000元不再編列，各年度資金需求詳如繼續性計畫分年資金需求表。(系統)	
		式	1	864,000	864,000		
投資性不動產	(四) 捷運劍南路站轉乘設施空間活化及多元服務建置案(111-116年)				(2,000,000)	施工費 總工程經費明細如下： 施工費 本計畫為111-116年度連續性工程，總經費為4,543,000,000元(施工費4,357,000,000元，委託設計及監造費186,000,000元)。除以前年度預算436,326,000元，本年度續編441,212,000元，餘3,665,462,000元編列於以後年度，各年度資金需求詳如繼續性計畫分年資金需求表。(新事業)	
		式	1	2,000,000	2,000,000		
					441,212,000		441,212,000
		幢	1	43,000,000	43,000,000		
		幢	1	398,212,000	398,212,000	委託設計及監造費 施工費	

臺北大眾捷運股份有限公司

固定資產建設改良擴充明細表內容

中華民國113年度

單位：新臺幣元

總帳科目	計畫名稱	單位	數量	單價	金額	備註 (含規格或說明)
機械及設備	(五) 網路設備汰換與擴充 (112-113年度)				(4,543,000,000)	總工程經費明細如下：
		幢	1	186,000,000	186,000,000	委託設計及監造費
		幢	1	4,357,000,000	4,357,000,000	施工費
					7,341,000	1.分年汰換105年以前購置已逾4年使用年限之防火牆共4臺，並設置防火牆控制器1臺。另配合新車站通車營運需求，113年編列擴增1站之網路設備2臺及其機櫃2臺。
					7,341,000	2.本計畫為112-113年度連續性計畫，總經費為14,862,000元，除以前年度預算7,521,000元，本年度續編最後1年經費7,341,000元，各年度資金需求詳如繼續性計畫分年資金需求表。(資訊)
		式	1	7,341,000	7,341,000	施工費
					(14,862,000)	總工程經費明細如下：
		式	1	14,862,000	14,862,000	施工費
					397,306,000	本計畫為110-116年度連續性工程，總經費為3,781,000,000元(施工費3,592,020,000元，委託設計及監造費188,980,000元)，除以前年度預算373,725,000元，本年度續編397,306,000元，餘3,009,969,000元編列於以後年度，各年度資金需求詳如繼續性計畫分年資金需求表。(新事業)
					397,306,000	
投資性不動產	(六) 捷運劍潭站轉乘設施空間活化及多元服務建置案 (110-116年)	幢	1	51,766,000	51,766,000	委託設計及監造費
		幢	1	345,540,000	345,540,000	施工費
					(3,781,000,000)	總工程經費明細如下：
		幢	1	188,980,000	188,980,000	委託設計及監造費
		幢	1	3,592,020,000	3,592,020,000	施工費
					2,520,000	1.分年汰換102年以前
					2,520,000	
(七) 認證主機設備汰換						

臺北大眾捷運股份有限公司

固定資產建設改良擴充明細表內容

中華民國113年度

單位：新臺幣元

總 帳 科 目	計 畫 名 稱	單 位	數 量	單 價	金 額	備 註 (含規格或說明)
機械及設備	(112-113年度)				2,520,000	購置已逾5年使用年限之認證主機共6臺，分年汰換分置於土城機廠電腦機房與行政大樓電腦機房並互為備援。 2.本計畫為112-113年度連續性計畫，總經費為5,040,000元，除以前年度預算2,520,000元，本年度續編最後1年經費2,520,000元，各年度資金需求詳如繼續性計畫分年資金需求表。(資訊)
		式	1	2,520,000	2,520,000	施工費
投資性不動產	(八) 捷運士林站轉乘設施空間活化及多元服務建置案(109-113年)	式	1	5,040,000	5,040,000	總工程經費明細如下： 施工費
					530,800,000	本計畫為109-113年度連續性工程，總經費2,487,640,000元，除以前年度預算1,956,840,000元，本年度續編最後1年經費530,800,000元，各年度資金需求詳如繼續性計畫分年資金需求表。(新事業)
新興計畫	(一) 高運量371型4系列電聯車車載通訊系統重置(113-117年)	幢	1	27,960,000	27,960,000	委託設計及監造費
		幢	1	502,840,000	502,840,000	施工費
					(2,487,640,000)	總工程經費明細如下：
		幢	1	127,560,000	127,560,000	委託設計及監造費
		幢	1	2,360,080,000	2,360,080,000	施工費
					85,689,000	
					128,000	1.汰換99年~101年購置已逾5年使用年限之高運量371型4系列電聯車車載通訊相關設備。 2.因主要設備皆已停產，另因設備長期使用，故障頻繁，造成本公司後續面臨故障時無法購入零件進行維修更換的情形，故辦理汰換。

臺北大眾捷運股份有限公司

固定資產建設改良擴充明細表內容

中華民國113年度

單位：新臺幣元

總 帳 科 目	計 畫 名 稱	單 位	數 量	單 價	金 額	備 註 (含規格或說明)
機械及設備	(二) 紅線台北車站電子看板設置(113-114年度)	式	1	128,000	128,000	3.本計畫為113-117年度連續性計畫，總經費111,238,000元，本年度編列第1年經費128,000元，餘111,110,000元編列於以後年度，各年度資金需求詳如新興計畫分年資金需求表。(車輛)
		式	1	111,238,000	111,238,000	128,000 施工費 (111,238,000) 總工程經費明細如下： ： 施工費
機械及設備	(三) 自動收費閘門搬遷暨設備線路移設工作(113-114年度)	式	1	4,079,000	4,079,000	1.配合紅線台北車站車站空間改建工作，辦理電子顯示資訊看板更新作業。 2.本計畫為113-114年度連續性計畫，總經費9,037,000元，本年度編列第1年經費4,079,000元，餘4,958,000元編列於以後年度，各年度資金需求詳如新興計畫分年資金需求表。(站務)
		式	1	9,037,000	9,037,000	4,079,000 施工費 (9,037,000) 總工程經費明細如下： ： 施工費
租賃權益改良		式	1	2,163,000	2,163,000	1.辦理車站自動收費設備暨線路移設工作。 2.本計畫為113-114年度連續性計畫，總經費4,782,000元，本年度編列第1年經費2,163,000元，餘2,619,000元編列於以後年度，各年度資金需求詳如新興計畫分年資金需求表。(站務)
		式	1	4,782,000	4,782,000	2,163,000 施工費 (4,782,000) 總工程經費明細如下： ： 施工費

臺北大眾捷運股份有限公司

固定資產建設改良擴充明細表內容

中華民國113年度

單位：新臺幣元

總 帳 科 目	計 畫 名 稱	單 位	數 量	單 價	金 額	備 註 (含規格或說明)	
租賃權益改良	(四) 紅線台北車站旅客詢問處監控設備整合工程(113-114年度)				5,400,000	1.配合臺北設計美學及智能車站專案計畫，辦理紅線臺北車站環境監控設備更新升級與車站機電設備監控訊號整合工程，以提升服務品質。 2.本計畫為113-114年度連續性計畫，總經費17,460,000元，本年度編列第1年經費5,400,000元，餘12,060,000元編列於以後年度，各年度資金需求詳如新興計畫分年資金需求表。(電機)	
		式	1	5,400,000	5,400,000		
					(17,460,000)		施工費
		式	1	17,460,000	17,460,000		總工程經費明細如下： ： 施工費
租賃權益改良	(五) 紅線台北車站電(扶梯)監控訊號整合工程(113-114年度)				8,000,000	1.配合臺北設計美學及智能車站專案計畫，辦理紅線台北車站電(扶梯)監控系統升級及整合工程，以提升服務品質。 2.本計畫為113-114年度連續性計畫，總經費21,825,000元，本年度編列第1年經費8,000,000元，餘13,825,000元編列於以後年度，各年度資金需求詳如新興計畫分年資金需求表。(電機)	
		式	1	8,000,000	8,000,000		
					(21,825,000)		施工費
		式	1	21,825,000	21,825,000		總工程經費明細如下： ： 施工費
	(六) 紅線台北車站地坪更新工作(113-114年度)				20,000,000	1.紅線台北車站使用迄今已逾26年，既有地磚多有破損缺角，並為因應日益增加的服務需求，配合臺北設計美學及智能車站專案計畫進行整體設計規劃，為提升旅客整體舒適度，辦理紅線	

臺北大眾捷運股份有限公司

固定資產建設改良擴充明細表內容

中華民國113年度

單位：新臺幣元

總 帳 科 目	計 畫 名 稱	單 位	數 量	單 價	金 額	備 註 (含規格或說明)
租賃權益改良	(七) 紅線台北車站設計美學改造工作(113-114年度)	式	1	20,000,000	20,000,000	台北車站地坪更新工作，擬編列113-114年度辦理更新工作。 2.本計畫為113-114年度連續性計畫，總經費53,350,000元，本年度編列第1年經費20,000,000元，餘33,350,000元編列於以後年度，各年度資金需求詳如新興計畫分年資金需求表。(工務)
		式	1	53,350,000	53,350,000	20,000,000 施工費 (53,350,000) 總工程經費明細如下： 15,000,000 施工費
租賃權益改良	(八) 芝山及士林站站外地磚更新工作(113-114年度)	式	1	15,000,000	15,000,000	1.紅線台北車站詢問處，使用迄今已逾26年，為因應日益增加的服務需求，增設各項設施(無線上網充電桌等)，另車站物品收納儲藏空間不足，並缺乏整體系統整合，為提升整體服務效率，並增加旅客使用體驗，辦理臺北設計美學車站專案計畫(紅線台北車站)，擬編列113-114年度辦理更新工作。
		式	1	24,250,000	24,250,000	2.本計畫為113-114年度連續性計畫，總經費24,250,000元，本年度編列第1年經費15,000,000元，餘9,250,000元編列於以後年度，各年度資金需求詳如新興計畫分年資金需求表。(工務)
					10,000,000	1.捷運淡水線營運逾20年，芝山及士林站站外地磚多處破損，為顧及往來旅客安全，

臺北大眾捷運股份有限公司

固定資產建設改良擴充明細表內容

中華民國113年度

單位：新臺幣元

總帳科目	計畫名稱	單位	數量	單價	金額	備註 (含規格或說明)
租賃權益改良	(九) 捷運車站廁所UT包板更新工作(113-115年度)	式	1	10,000,000	10,000,000	提升服務品質，擬編列113-114年度辦理更新工作。 2.本計畫為113-114年度連續性計畫，總經費26,323,000元，本年度編列第1年經費10,000,000元，餘16,323,000元編列於以後年度，各年度資金需求詳如新興計畫分年資金需求表。(工務)
		式	1	26,323,000	26,323,000	施工費 總工程經費明細如下： 施工費
租賃權益改良	(十) 淡水站後廁所更新工作(113-114年度)	式	1	5,000,000	5,000,000	1.車站廁所UT包板作為廁間管線隱蔽及美觀使用，因長期處於潮濕環境下，原烤漆鋼板有鏽蝕情形，雖已定時維護並試著以貼膜、油漆及下緣作不鏽鋼踢腳板方式延長壽命，並無法根本解決UT包板鏽蝕情形，為維護捷運整體服務品質，擬將車站廁所UT包板拆舊換新。 2.本計畫為113-115年度連續性計畫，總經費25,313,000元，本年度編列第1年經費5,000,000元，餘20,313,000元編列於以後年度，各年度資金需求詳如新興計畫分年資金需求表。(工務)
		式	1	25,313,000	25,313,000	施工費 總工程經費明細如下： 施工費
					3,000,000	1.淡水站後廁所使用至今已逾15年，馬桶、小便斗等多數設備已停產且無相似備品可供替換，另多數給排

臺北大眾捷運股份有限公司

固定資產建設改良擴充明細表內容

中華民國113年度

單位：新臺幣元

總帳科目	計畫名稱	單位	數量	單價	金額	備註 (含規格或說明)
租賃權益改良	(十一) 北投機廠車輛處及 交九行控中心廁所及職員空 間修繕工作(113-114年度)	式	1	3,000,000	3,000,000	水管線於結構體內已有滲漏情形，造成外牆或內壁發生滲水情形，且廁內臭味難以消除，擬重新規畫並修繕。 2.本計畫為113-114年度連續性計畫，總經費14,356,000元，本年度編列第1年經費3,000,000元，餘11,356,000元編列於以後年度，各年度資金需求詳如新興計畫分年資金需求表。(工務)
		式	1	14,356,000	14,356,000	施工費 總工程經費明細如下： ： 施工費
租賃權益改良	(十二) 木柵機廠及內湖機	式	1	8,000,000	8,000,000	1.北投機廠車輛處2樓M130男廁、淋浴間及更衣室空間，以及交九行控中心B1F票務中心廁所，使用迄今已逾20年，略顯老舊且部分設施設備功能較差(如排水不良、所需電源不足等)，濕氣略重，為給予同仁良好使用環境，辦理廁所、淋浴間及更衣室等職員空間修繕，擬編列113-114年度辦理更新工作。 2.本計畫為113-114年度連續性計畫，總經費16,802,000元，本年度編列第1年經費8,000,000元，餘8,802,000元編列於以後年度，各年度資金需求詳如新興計畫分年資金需求表。(工務)
		式	1	16,802,000	16,802,000	施工費 總工程經費明細如下： ： 施工費
					4,919,000	1.木柵機廠及內湖機廠

臺北大眾捷運股份有限公司

固定資產建設改良擴充明細表內容

中華民國113年度

單位：新臺幣元

總 帳 科 目	計 畫 名 稱	單 位	數 量	單 價	金 額	備 註 (含規格或說明)
租賃權益改良	廠停車場廁所更新工程(113-114年)				4,919,000	停車場廁所分別於85年及98年使用至今，目前設施設備已老舊，且無障礙廁所未能滿足最新無障礙法規，為提供旅客更新、更完善之如廁空間，擬辦理木柵機廠及內湖機廠停車場廁所重置。 2.本案為113-114年度連續性工程，總經費為9,657,000元(木柵機廠停車場4,771,000元，內湖機廠停車場4,886,000元)，本年度編列第1年經費4,919,000元，餘4,738,000元編列於以後年度，各年度資金需求詳如新興計畫分年資金需求表。(商發)
		式	1	4,919,000	4,919,000	
一般建築及設備計畫 一次性項目 機械及設備		式	1	9,657,000	9,657,000	施工費 總工程經費明細如下：
					201,841,000	施工費
					201,841,000	
					86,673,000	
	1.65吋液晶電視	式	2	30,000	60,000	汰換106年購置已逾6年使用年限之顯示器。(商發)
	2.GIT冷卻系統馬達監測主機系統(含加值應用)	式	2	1,003,000	2,006,000	新購，中強捷及松捷主變電站馬達驅動冷卻系統調控GIT運轉溫度監控設備。(系統)
	3.三用電表-高準確度真均方根值-數位型	臺	1	13,000	13,000	1.汰換89年購置已逾5年使用年限之三用電表，部份功能及電路板故障已無法使用。 2.洽詢原廠該故障之三用電表型號已停產(FLUKE 87Ⅲ)，廠商無備品可修復。(系統)
	4.反針孔計頻器	組	1	20,000	20,000	新購，木柵段辦段1組。(站務)
	5.手壓扣壓機	台	1	87,000	87,000	新購，機電股進行防洪設備油壓管維護時，需藉由手動扣壓機，可直接攜帶油壓

臺北大眾捷運股份有限公司

固定資產建設改良擴充明細表內容

中華民國113年度

單位：新臺幣元

總帳科目	計畫名稱	單位	數量	單價	金額	備註 (含規格或說明)
	6.月台門監視系統	式	1	1,693,000	1,693,000	管材、壓接頭至現場依尺寸即做即修，大幅縮短維修時間，當遇到緊急搶修時更顯效益。(工務) 新購，配合臺北設計美學及智能車站專案計畫，辦理紅線臺北車站月台門監視設備採購，將現有月台門監視狀態由硬體燈號升級為監視畫面顯示，並新增單扇滑門之運作狀態，協助站務及維修人員判斷故障月台門，故編列月台門監視升級所需之附屬設備、監視圖控開發等安裝測試等費用。(系統)
	7.充電式牆體探測儀	組	4	16,000	64,000	新購，滲漏水檢修作業時，為了瞭解埋管破損位置檢視攝影，提高檢修作業品質，故申請增購4台充電式牆體探測儀。(工務)
	8.四用氣體偵測器	臺	3	41,000	123,000	1.新購，因應車輛頂升設備機坑於110年8月25日由勞檢處查核認定屬局限空間，依規定需於作業前使用四用氣體偵測器，用於新店/南港車輛頂升設備機坑預防及故障檢修作業使用。(車輛2臺) 2.汰換98年購置已逾3年使用年限之四用氣體偵測儀，此儀器用於人員進入局限空間前及作業時使用。(系統1臺)
	9.示波器-掌上型(200MHz)	臺	1	213,000	213,000	汰換91年購置已逾2年使用年限之示波器，該設備無法開機，經洽廠商表示相關零件已停產，無法維修。(車輛)
	10.鑽孔機(磁吸式)	臺	2	61,000	122,000	汰換86年及90年購置已逾10年使用年限之磁吸式鑽孔機，主要用來執行文湖線軌道導電軌更換各式接頭及絕緣體扣件螺栓孔位

臺北大眾捷運股份有限公司

固定資產建設改良擴充明細表內容

中華民國113年度

單位：新臺幣元

總 帳 科 目	計 畫 名 稱	單 位	數 量	單 價	金 額	備 註 (含規格或說明)
	11.列車加速度測定器	組	1	776,000	776,000	鑽孔作業，因馬達工作效率不足，磁吸功能亦降低不穩定，建議汰換新品以利現場作業執行。(工務) 汰換98年購置已逾5年使用年限之列車加速度測定器，此儀器用於捷運列車加減速量測。(工安)
	12.安全監控盤	組	2	61,000	122,000	汰換102年活動中心健身房及104年捷之旅購置已逾5年使用年限之安全監控盤，配合活動中心B1廁所重置工作編列。(新事業)
	13.多用途記錄器-攜帶式同步隔離8通道	臺	1	407,000	407,000	汰換98年購置已逾5年使用年限之多用途記錄器，由華捷股維護使用之電流記錄器，此儀器用於供電設備異常時設置於現場量測電力相關數值之用。(系統)
	14.電動扳手(1000N·m)(充電式)	臺	5	17,000	85,000	汰換91年、97年購置已逾6年使用年限之電動扳手，因故障維修報價超過原購價格之一半，已無維修價值，故辦理汰換。(工務)
	15.氣動扳手-槍型(3/4",最大扭力1,500N·m以上)	臺	1	33,000	33,000	汰換98年前購置已逾3年使用年限之氣動扳手-槍型(3/4",最大扭力1,500N·m以上)，因故障修復不符效益，故辦理汰換。(車輛)
	16.低阻計(電流輸出200A)	臺	1	259,000	259,000	汰換101年購置已逾5年使用年限之微阻計，由莊捷股維護使用之儀器，主要作為供電系統22kv開關盤(H盤)的接觸子電阻值檢測，藉此檢驗可瞭解設備接觸子有無劣化以達到預防保養提高設備妥善率。(系統)
	17.扭力扳手-換頭式(20~100N·m)	只	6	13,000	78,000	汰換101年購置已逾5年使用年限之扭力扳手，因故障修復不符效益，故辦理汰換。(車輛)
	18.扭力扳手-換頭式	只	3	16,000	48,000	汰換98年購置已逾5年

臺北大眾捷運股份有限公司

固定資產建設改良擴充明細表內容

中華民國113年度

單位：新臺幣元

總帳科目	計畫名稱	單位	數量	單價	金額	備註 (含規格或說明)
	(40~200N·m)					
	19.扭力扳手 (1500~3000N·m)	只	3	83,000	249,000	使用年限之扭力扳手，因故障修復不符效益，故辦理汰換。(車輛) 汰換91年、96年及96年購置已逾5年使用年限之扭力扳手，考量因逐年維修成本墊高，不符經濟效益，故辦理汰換。(工務)
	20.汽油發電機(3200W)	臺	2	32,000	64,000	汰換97年及99年購置已逾6年使用年限之汽油發電機，引擎及供油系統故障，供電不穩，維修不符經濟效益，已無維修價值，故汰舊換新。(工務)
	21.直流電源供應器-單組輸出型(0~30 VDC、0~133A)	個	1	73,000	73,000	汰換90年購置已逾5年使用年限之直流電源供應器，暫態故障發生多次，原廠零件停產無備品更換，故辦理汰換。(車輛)
	22.直流電銲機	臺	1	61,000	61,000	汰換97年購置已逾8年使用年限之直流電銲機，主要用來執行軌道大修作業及故障檢修作業，上述設備現已故障，維修金額超過財產價格一半，故汰換以利現場作業執行。(工務)
	23.空氣呼吸器(6.8公升)	具	34	25,000	850,000	汰換99年購置已逾5年使用年限之空氣呼吸器。(站務)
	24.前負荷式堆高機	臺	1	1,164,000	1,164,000	汰換90年購置已逾10年使用年限之堆高機，重要零組件均已老化且近期故障率有升高之情形，已無法判斷及預期零件故障，且本機型已停產多年，各式原廠零件取得不易，如發生故障時將影響現場維修作業，為確保倉儲作業正常運作及人員操作安全，故汰換。(供應)
	25.恆溫恆溼機	臺	1	265,000	265,000	汰換93年購置已逾5年使用年限之恆溫恆溼機，因設備故障無法使用，維修報價偏高

臺北大眾捷運股份有限公司

固定資產建設改良擴充明細表內容

中華民國113年度

單位：新臺幣元

總帳科目	計畫名稱	單位	數量	單價	金額	備註 (含規格或說明)
	26.研磨機(鋼軌)	臺	3	356,000	1,068,000	不符修復經濟效益，故辦理汰換。(車輛) 汰換90年購置已逾3年使用年限之研磨機，考量維修金額累計已達原採購金額一半，後續維修成本墊高不符經濟效益，故辦理汰換。(工務)
	27.紅外線熱影像儀(-20℃~+650℃)	臺	3	341,000	1,023,000	汰換90年、99年及100年購置已逾5年使用年限之紅外線熱影像儀，因故障修復不符效益，故辦理汰換。(車輛2臺、系統1臺)
	28.耐電壓試驗器(40kV)	臺	1	407,000	407,000	汰換101年購置已逾5年使用年限之耐電壓試驗器，由中捷股維護使用，於平時預防檢修量測設備絕緣是否異常或故障發生時使用。(系統)
	29.軌距尺	具	4	37,000	148,000	汰換89年、95年及96年購置已逾8年使用年限之軌距尺，因長期使用，水平氣泡調整機構及水平傳動機構卡榫損壞，已無法拆解修復，故辦理汰換。(工務)
	30.軌道設備測試器	臺	2	1,064,000	2,128,000	汰換95年及100年購置已逾8年使用年限之軌道設備測試器，為號誌設備預防檢修項目(月、季、年檢等)使用及故障搶修所需之必要檢測設備，因部份功能及電路板故障已無法使用，因送修原廠ALSTOM時程長且價格昂貴，亦無法即時判斷能否修復，若長久等待仍無法修復，延誤後續汰換時程，故辦理汰換。(系統)
	31.軌道電路短路器	支	33	37,000	1,221,000	汰換91年、99年~101年及103年購置已逾8年使用年限之軌道電路短路器。(工務3支、行車10支、站務20支)
	32.軌道鑽孔機(鋼軌用)	臺	1	563,000	563,000	汰換94年購置已逾10年使用年限之軌道鑽子

臺北大眾捷運股份有限公司

固定資產建設改良擴充明細表內容

中華民國113年度

單位：新臺幣元

總帳科目	計畫名稱	單位	數量	單價	金額	備註 (含規格或說明)
	33.軌道鑽孔機(鑽石鑽孔機)	臺	4	233,000	932,000	機，因長期使用，機件老舊密合度不佳導致漏油，目前使用鑽孔效能下降，維修金額累計達原採購金額一半，不符經濟效益，故汰換。(系統) 汰換89年及90年購置已逾10年使用年限之軌道鑽孔機，主要用來執行軌道大修作業及故障檢修等軌道混凝土洗孔作業，因馬達效能降低，建議汰換以利現場作業執行。(工務)
	34.個人電腦	臺	2	41,000	82,000	汰換108年購置已逾4年使用年限之臺北車站及南港車站聯合防災中心電腦設備。原財產為全天24小時運轉，目前已因電子元件老化，常有當機情形產生，考量使用已逾年限，衡量殘值及修復報價(不符修復價值)，故編列汰換。(系統)
	35.個人電腦	式	1	12,342,000	12,342,000	依113年度各處室業務需求與用人計畫編列包含桌上型電腦、程式開發人員桌上型電腦(雙螢幕)、整合型電腦、筆記型電腦、平板電腦之新增與汰換。(資訊)
	36.振動測量計-型2	臺	1	41,000	41,000	汰換95年購置已逾5年使用年限之振動測定器，因機板故障無法開機，廠商表示原廠針對該設備零件已停產，無法修復，故辦理汰換。(車輛)
	37.振動測量計-型5	臺	1	485,000	485,000	汰換91年購置已逾5年使用年限之振動測定器，此儀器用於捷運振動量測。(工安)
	38.自動化叫梯輔助系統	部	2	485,000	970,000	新購，捷運車站自動化叫梯輔助系統之影像分析處理設備。(系統)
	39.窄型框式鋁合金鷹架	組	4	124,000	496,000	新購，目前辦理捷運

臺北大眾捷運股份有限公司

固定資產建設改良擴充明細表內容

中華民國113年度

單位：新臺幣元

總帳科目	計畫名稱	單位	數量	單價	金額	備註 (含規格或說明)
	40.高阻計-型3	臺	1	26,000	26,000	車站天花板垂掛時，均會使用高架作業機具、組立施工架或A梯，並無法適用於電扶梯窄斜面踏階上，應購置適合電扶梯且施作高度範圍可達7.5M以上之高架作業設施，以取代現有之高空作業機具，故申請增購。(工務) 汰換95年購置已逾5年使用年限之高阻計，因設備故障無法正常充電，零件停產修復不符效益，故辦理汰換。(車輛)
	41.高壓水清洗設備	臺	2	35,000	70,000	汰換92年及95年購置已逾7年使用年限之高壓水清洗設備，因出水壓力不足，無法滿足現場使用需求，故辦理汰換。(車輛)
	42.高壓驗電棒(直流用)	支	77	15,000	1,155,000	汰換89年、90年、95年~99年及103年購置已逾5年使用年限之高壓驗電棒(直流用)。(站務56支、行車19支、系統2支)
	43.動力平衡機	臺	1	1,450,000	1,450,000	新購，因應文湖線電聯車傳動軸故障檢修於內湖機廠自辦檢修，執行傳動軸動平衡調校作業，需使用動力平衡機，故購入此項設備。(車輛)
	44.液晶投影機	式	1	970,000	970,000	汰換106年以前購置已逾5年使用年限之液晶投影機，以提升工作效率。(資訊)
	45.頂重器	個	6	37,000	222,000	汰換90年及92年購置已逾6年使用年限之頂重器，因機具長期使用機件老舊密合度不佳導致漏油情形較常發生，考量因逐年維修成本墊高，維修不符經濟效益，故汰換。(工務)
	46.測力計-數位式(壓、拉；5kgf)	臺	2	20,000	40,000	汰換99年購置已逾8年使用年限之拉力器，因內部基板受潮而損

臺北大眾捷運股份有限公司

固定資產建設改良擴充明細表內容

中華民國113年度

單位：新臺幣元

總帳科目	計畫名稱	單位	數量	單價	金額	備註 (含規格或說明)
	47.測力計-數位式(壓、拉；100kgf)	臺	1	14,000	14,000	壞，廠商無法維修，故辦理汰換。(車輛) 汰換94年購置已逾5年使用年限之測力計，因精度不符合允收標準誤差範圍，修復不符效益，故辦理汰換。(車輛)
	48.短路夾	支	3	41,000	123,000	汰換83年及91年購置已逾8年使用年限之短路夾。(站務2支、行車1支)
	49.筆記型電腦	臺	9	26,000	234,000	汰換96年~98年、100年及101年購置已逾4年使用年限之筆記型電腦，因其效能已衰退，CPU運算效能不良，且該型電腦已停產，無相關零件可供修復，故予以汰換。(車輛)
	50.溫度濕度控制器	臺	1	378,000	378,000	汰換94年購置已逾3年使用年限之溫度濕度控制器，因散熱冷凝機組及壓縮機系統毀損嚴重無法修復，故辦理汰換。(車輛)
	51.行政電腦機房門禁系統	式	1	864,000	864,000	汰換98年及100年建置已逾5年使用年限之行政電腦機房門禁系統，管控及防範未經授權等人員進出機房，防止機房重要設備遭受破壞。(資訊)
	52.電瓶試驗器	臺	4	1,120,000	4,480,000	新購，因應新莊場112年進駐，為維持新莊機廠電池保養能量及後續大數據分析，故採購電瓶試驗器。(車輛)
	53.端子壓著器	臺	2	31,000	62,000	汰換99年購置已逾10年使用年限之端子壓著器，因累計維修金額已超出購置金額半價，考量因逐年維修成本墊高，不符經濟效益，故辦理汰換。(工務)
	54.電動清管機	台	9	121,000	1,089,000	汰換97年及100年~102年購置已逾10年使用年限之電動清管機，同仁執行排水及洩水

臺北大眾捷運股份有限公司

固定資產建設改良擴充明細表內容

中華民國113年度

單位：新臺幣元

總 帳 科 目	計 畫 名 稱	單 位	數 量	單 價	金 額	備 註 (含規格或說明)
	55.端牆行車輔助系統	式	1	773,000	773,000	檢修作業所需設備機具。(工務) 新購，配合「臺北設計美學及智能車站專案計畫」，於台北車站增設「端牆行車輔助系統」，將原手寫白板告示牌更換為LCD顯示器，顯示即時資訊(列車準點資訊、營運資訊、列車運轉指令、旅客服務資訊及進入管制區授權碼狀況)，提供司機員及站務人員即時的車站資訊。(行車)
	56.網路及資訊周邊設備(周邊)	式	1	2,729,000	2,729,000	因應各處室業務需求，汰換106年度以前購入已逾5年使用年限，且效能不敷使用之印表機及其他周邊設備，以提升工作效率。(資訊)
	57.數位照相機(專業型-24)	臺	1	183,000	183,000	新購，因應影像規格提高以4K為主流趨勢，新購新款相機及鏡頭設備，以利於拍攝時更快速對焦及處理成像，產製高品質影片。(企劃)
	58.數位照相機(專業型-1670)	臺	1	200,000	200,000	新購，因應影像規格提高以4K為主流趨勢，新購新款相機及鏡頭設備，以利於拍攝時更快速對焦及處理成像，產製高品質影片。(企劃)
	59.熱水鍋爐	臺	2	410,000	820,000	汰換97年購置已逾5年使用年限之活動中心游泳池熱水鍋爐，目前雖仍堪用但極易損壞，且已達使用年限，維護有斷料問題或原廠已不提供相關維護及使用支援。(新事業)
	60.銲接程序控制箱	臺	2	201,000	402,000	汰換89年、90年購置已逾10年使用年限之銲接工具，供檢修電路板時，進行銲接使用。(站務)
	61.輪緣高度厚度量規	臺	1	84,000	84,000	汰換91年購置已逾8年

臺北大眾捷運股份有限公司

固定資產建設改良擴充明細表內容

中華民國113年度

單位：新臺幣元

總 帳 科 目	計 畫 名 稱	單 位	數 量	單 價	金 額	備 註 (含規格或說明)
	62.噪音量測儀-遠端監測型	套	1	388,000	388,000	使用年限之輪緣高度厚度量規，因其厚度量測尺規量測定位裝置損壞，故辦理汰換。(車輛)
	63.整軌器	個	1	326,000	326,000	汰換95年購置已逾5年使用年限之噪音量測儀，此儀器用於捷運噪音量測。(工安)
	64.積體電路燒錄器	臺	1	47,000	47,000	汰換89年購置已逾10年使用年限之整軌器，主要用來執行文湖線軌道導電軌預彎作業，已故障且超過使用年限，建議汰換新品以利現場作業執行。(工務)
	65.雕刻機	臺	1	631,000	631,000	汰換90年購置已逾5年使用年限之積體電路燒錄器，供檢修電路板時，進行燒錄韌體程式使用。(站務)
	66.靜電放電測試器	組	1	509,000	509,000	汰換100年購置已逾10年使用年限之雕刻機，因主控制卡故障，且該機型之主控制卡已停產無法修復，故辦理汰換。(車輛)
	67.頻譜分析儀	臺	2	609,000	1,218,000	新購，此儀器針對供電設備執行部分放電檢測作業，瞭解設備有無異常放電狀況，並提早因應處置。(系統)
	68.環控系統工作站	套	1	97,000	97,000	汰換87年及98年購置已逾5年使用年限之頻譜分析儀，本項為文湖線洩波電纜預檢及故檢時重要之儀器，目前頻譜分析儀共6台其中4臺為桌上型儀器無法攜至現場使用，此儀器需電源插頭才可運作與現場即時檢修需求不符，且資料存取方式是舊式3.5吋磁碟(A槽)，已不符現今電腦USB儲存裝置規格。(系統)
						新購，配合臺北設計美學及智能車站專案

臺北大眾捷運股份有限公司

固定資產建設改良擴充明細表內容

中華民國113年度

單位：新臺幣元

總帳科目	計畫名稱	單位	數量	單價	金額	備註 (含規格或說明)
交通及運輸設備	69.應用系統主機	式	1	36,170,000	36,170,000	計畫，辦理紅線臺北車站車站詢問處機電設備訊號整合工作，於車站詢問處增設環控系統工作站，提供維修同仁及站務人員即時監看設備運轉狀態，以提升服務品質。(電機)
	70.攜帶式故障檢測設備	臺	3	26,000	78,000	汰換104~105年購置已逾5年使用年限之應用系統主機，以因應料件陸續停產與作業系統不再更新問題，維護系統資料與業務正常運作與成長需求。(資訊)
	1.行動電話機	部	1	22,000	22,000	汰換96年及102年購置已逾4年使用年限之攜帶式故障檢測設備，用於號誌維修人員執行預檢及故檢時，至現場連線號誌系統及月台門系統下載儲存故障碼與分析異常原因，因原筆電液晶螢幕無法完整顯示、電池蓄航力不足、執行速度慢整體效能不佳及無修復之經濟價值，且因設備老舊，效能不佳，維修人員須增加故障分析時間，故汰換。(系統)
	2.閉路電視機	組	8	185,000	1,480,000	汰換110年購置供軌道廠同仁施作E化表單作業需求之行動電話機，目前因電路板故障無法執行E化作業感應，修復費用超過原購價格之半價金額，不符經濟效益。(工務)
	3.數位無線電系統手機	部	87	49,000	4,263,000	新購，配合擴大蘆洲機廠廠區攝影機涵蓋範圍，強化監視安全及人員入侵防範，並強化機廠攝影機拍攝區域。(車輛)
					19,752,000	汰換99~100年購置已逾2年使用年限之行動電話機。內部射頻元件

臺北大眾捷運股份有限公司

固定資產建設改良擴充明細表內容

中華民國113年度

單位：新臺幣元

總帳科目	計畫名稱	單位	數量	單價	金額	備註 (含規格或說明)
	4.旅客資訊顯示系統(PIDS)面板	組	1	8,822,000	8,822,000	逐年老化，影響通收發話品質。(系統) 新購，配合臺北設計美學及智能車站專案計畫，購置紅線臺北車站旅客資訊顯示系統面板。(系統)
	5.輕型電動機車(不含電池)	輛	1	65,000	65,000	1.有關市府各機關學校既有公務燃油機車除警用機車外，依市府環保政策應提前至112年底前全面汰除或電動化辦理。 2.汰換102年購置車號AAP-9550公務燃油機車，至111年使用逾9年以上，行駛總里程數1萬5,121公里，110年及111年維護費支出分別為3,800及205元、出車天數316及320天截至111年度止行駛總里程達14,951公里，月平均出車數79次，夜間月平均出車數14次。 3.土城機廠廠區廣大地處偏僻，周遭無租賃共享機車點位，本車係作為每日調度員、調車司機員列車調度任務及緊急時儘速前往隧道內聯鎖區執行下軌道扳轉轉轍器等任務使用需求，建請准列汰換電動機車。(行車)
	6.雙廂式(六人座)工程救險車	輛	1	1,100,000	1,100,000	汰換94年購置0402-EL蓬式(雙廂)工程救險車，111年使用屆滿17年，行駛總里程總數17萬014公里，110年及111年維護費支出分別為6.9萬及1.8萬餘元、出車天數287及101天，本車原車為單廂2人座小貨車，因應維修同仁出勤及儀器、備品需求，由得標廠商切割車廂改裝雙廂5人座，車體切割焊接處易鏽蝕，為利維修同仁執行供電系統搶、維修作業及例行性檢

臺北大眾捷運股份有限公司

固定資產建設改良擴充明細表內容

中華民國113年度

單位：新臺幣元

總 帳 科 目	計 畫 名 稱	單 位	數 量	單 價	金 額	備 註 (含規格或說明)
	7.廂型(八人座)工程救險車	輛	3	900,000	2,700,000	<p>修，建請准列汰舊換新。(系統)</p> <p>1.新購，車號AXE-1193廂型工程救險車，110年10月18日因執勤途中臺於北市洲美快速道路南端出口下橋處與拖板車發生事故，致車輛毀損，案經財政局於111年10月24日函轉審計部臺北市審計處函復同意備查(奉准文號：府授財產字第1110141976號)，為利維修同仁執行軌道系統搶、維修作業及例行性檢修，建請准列新購。(工務)</p> <p>2.汰換94年購置車號0409-EL廂型工程救險車，至111年使用屆滿17年，行駛總里程數12萬5,905公里，本車於111年9月27日於新店北新路發生嚴重車禍，撞擊位置為右前車輪破胎、右前引擎蓋及板金變形、引擎內部受損、水箱破裂、前檔風玻璃破裂，無修復價值，111年11月4日於監理機關辦理號牌及行照繳銷，為利維修同仁執行號誌系統搶、維修作業及例行性檢修，建請准列汰舊換新。(系統)</p> <p>3.汰換94年購置車號0400-EL號，至111年使用屆滿17年，行駛總里程數13萬1,735公里，110年及111年維護費支出分別為4.1萬及3.5萬餘元，出車天數287及101天，因車齡老舊引擎漏油需大修，車況不佳，且車輛已停產，零件取得不易，有行車安全之虞，考量同仁進行捷運系統維修、檢修及搶修工作之行車安全性，建請准列汰舊換</p>

臺北大眾捷運股份有限公司

固定資產建設改良擴充明細表內容

中華民國113年度

單位：新臺幣元

總 帳 科 目	計 畫 名 稱	單 位	數 量	單 價	金 額	備 註 (含規格或說明)
什項設備	8.插電式油電混合動力車(PHEV)	輛	1	1,300,000	1,300,000	新。(系統) 汰換97年購置專用車，至111年使用逾14年，行駛總里程數21萬9,682公里，110年及111年維護費支出分別為4.1萬及4.8萬餘元、出車天數265及222天，本車改裝為液化石油氣車，因長期引擎溫度過高致汽缸受損，爬坡及加速無力，本公司目前尚有3輛公務小客車(液化石油氣車)，均將於112年6月底前全數使用屆滿15年，無其他小客車可替代，汰舊換新。(行政)
	1.OA化工作站(一般型)	組	51	25,000	1,275,000	1.新購，同仁工作站：(1) 屏風(2) 主桌板、側桌板(3) 配件：書架、線槽盒鍵盤架、職名牌。(工務32組) 2.汰換93年、98年、99年及107年購置已逾5年使用年限之同仁工作站。(工務19組)
	2.OA化工作站(主管型)	組	5	25,000	125,000	新購，主管工作站：(1) 屏風(2) 主桌板、側桌板(3) 配件：書架、線槽盒鍵盤架、職名牌。(工務)
	3.一對一分離式冷氣機(2.8kW)	臺	11	49,000	539,000	汰換99年、100年、101年及103年購置已逾9年使用年限之冷氣機。(電機5臺、系統3臺、行車3臺)
	4.一對一分離式冷氣機(3.6kW)	臺	4	54,000	216,000	汰換95年及100年購置已逾9年使用年限之冷氣機。(電機3臺、行車1臺)
	5.一對一分離式冷氣機(4kW)	臺	2	59,000	118,000	汰換98年購置已逾9年使用年限之冷氣機。(電機)
	6.一對一分離式冷氣機(5kW)	臺	16	67,000	1,072,000	汰換95年、99年~103年購置已逾9年使用年限之冷氣機。(電機2臺、車輛1臺、行車7臺、系統5臺、商發1臺)

臺北大眾捷運股份有限公司

固定資產建設改良擴充明細表內容

中華民國113年度

單位：新臺幣元

總帳科目	計畫名稱	單位	數量	單價	金額	備註 (含規格或說明)
	7.一對一分離式冷氣機 (6kW)	臺	7	73,000	511,000	1.新購，配置於龍山寺站-清潔房(MR02)之分離式冷氣機。(站務1臺)
	8.一對一分離式冷氣機 (7kW)	臺	43	79,000	3,397,000	2.汰換87年、90年及99年購置已逾9年使用年限之分離式冷氣機。(電機1臺、站務1臺、系統4臺)
	9.一對一分離式冷氣機 (8.5kW)	臺	43	84,000	3,612,000	汰換95年及97年~103年購置已逾9年使用年限之冷氣機。(行車1臺、系統27臺、車輛2臺、站務6臺、新事業4臺、電機3臺)
	10.一對一分離式冷氣機 (10kW)	臺	15	96,000	1,440,000	汰換95年、97年~100年、102年~104年購置已逾9年使用年限之分離式冷氣機。(工務1臺、行車6臺、系統25臺、車輛4臺、商發2臺、電機5臺)
	11.一對一分離式冷氣機 (11kW)	臺	4	109,000	436,000	汰換99年購置已逾9年使用年限之冷氣機。(系統2臺、工務2臺)
	12.一對一分離式冷氣機 (14kW)	臺	14	125,000	1,750,000	1.新購，內湖股辦公室屬於中央空調設備，考量同仁外出維修，辦公室所剩人員不多，可改採使用分離式冷氣，替代使用中央空調以達節能目的。(工務1臺)
	13.一對一分離式冷氣機 (28kW)	臺	8	219,000	1,752,000	2.汰換98年及99年購置已逾9年使用年限之冷氣機。(電機1臺、系統12臺)
	14.木製櫥櫃(大組)	個	1	37,000	37,000	汰換97年及99年購置已逾9年使用年限之分離式冷氣，為供電設備機房使用。(系統)
	15.冰溫熱飲水機	臺	52	22,000	1,144,000	新購，木製櫥櫃家具。(工務)
						汰換99年~103年及108年購置已逾3年使用年限之冰溫熱飲水機。(電機1臺、站務37臺、

臺北大眾捷運股份有限公司

固定資產建設改良擴充明細表內容

中華民國113年度

單位：新臺幣元

總帳科目	計畫名稱	單位	數量	單價	金額	備註 (含規格或說明)
						工安1臺、新事業4臺、車輛3臺、系統2臺、行車3臺、商發1臺)
	16.冰箱(小型)	臺	6	13,000	78,000	汰換94年、95年及97年購置已逾8年使用年限之冰箱。(站務4臺、系統2臺)
	17.冰箱(中型)	臺	5	16,000	80,000	汰換89年、90年、91年及95年購置已逾8年使用年限之冰箱，考量冰箱效能大幅衰退，另該設備機型老舊且耗能，故辦理汰換。(供應3臺、車輛2臺)
	18.冰箱(大型)	臺	4	22,000	88,000	汰換90年、95年及97年購置已逾8年使用年限之冰箱，考量冰箱效能大幅衰退，另該設備機型老舊，且屬舊型無節能標章，故辦理汰換。(車輛1臺、工務1臺、行車2臺)
	19.衣物櫃(三人)	組	69	11,000	759,000	1.汰換87年、90年、95年、97年及98年購置已逾5年使用年限之衣物櫃。 2.因長期使用，衣物櫃有箱體鏽蝕、門板鏽蝕等狀況，故辦理汰換。(車輛66組、系統3組)
	20.吸塵器	臺	9	19,000	171,000	1.汰換96年購置已逾5年使用年限之吸塵器。 2.因馬達故障吸力不足，造成清潔作業耗時，為避免影響檢修作業，故擬辦理汰換。(車輛)
	21.呼氣式酒精測試器	臺	2	87,000	174,000	汰換於99年及101年購置已逾5年使用年限之酒測分析器，行控中心供控制員勤前使用，文湖線1臺、高運量1臺，迄今維修不符經濟效益，故辦理汰換。(行車)
	22.恆溫防潮櫃	臺	1	28,000	28,000	1.汰換90年購置已逾6年使用年限之恆溫防潮櫃。 2.因設備老舊，防潮櫃

臺北大眾捷運股份有限公司

固定資產建設改良擴充明細表內容

中華民國113年度

單位：新臺幣元

總帳科目	計畫名稱	單位	數量	單價	金額	備註 (含規格或說明)
	23.洗衣機(10kg)	臺	2	17,000	34,000	門無法密合，經洽廠商表示該型號已停產，故擬申請汰換。(車輛) 汰換101年及102年購置已逾5年使用年限之洗衣機，馬達運轉時有異音，送修廠商評估已不符合維修價值，為確保員工制服清潔，故編列汰換。(系統)
	24.洗衣機(15kg以上)	臺	10	41,000	410,000	1.新購，因新增文湖線工程車及機廠設備維修工作，故現場人員增加，依配置原則申請新增。(車輛1臺) 2.新購，為提供內湖股維修同仁友善工作環境，方便執行檢修維護作業時常日曬、雨淋及高空作業後有更衣需求。(工務1臺) 3.汰換95年、99年及101年購置已逾5年使用年限之洗衣機，因機型過於老舊且較耗能，零件老化嚴重常導致故障，如無法運轉、水位高低感知器、滾筒皮帶、馬達、齒輪箱及定時器等故障，因為老舊部分零件不易取得，故辦理汰換需求。(工務5臺、車輛3臺)
	25.烘手機	臺	4	36,000	144,000	新購，配合活動中心B1廁所重置工作編列，包含健身房男廁所、女廁所、無障礙廁所及捷之旅1F廁所(目前係提供擦手紙)。(新事業)
	26.乾衣機(12kg)	臺	7	20,000	140,000	1.新購，因新增文湖線工程車及機廠設備維修工作，故現場人員增加，依配置原則申請新增。(車輛1臺) 2.新購，為提供內湖股維修同仁友善工作環境，方便執行檢修維護作業時常日曬、雨淋及高空作業後有更

臺北大眾捷運股份有限公司

固定資產建設改良擴充明細表內容

中華民國113年度

單位：新臺幣元

總帳科目	計畫名稱	單位	數量	單價	金額	備註 (含規格或說明)
租賃權益改良	27.廣告燈箱製作	式	1	4,656,000	4,656,000	衣需求。(工務1臺) 3.汰換94年、98年及101年購置已逾5年使用年限之乾衣機，考量乾衣機加熱器及馬達效率變差，機型老舊耗能修復不符效益，故辦理汰換。(車輛5臺)
	1.士林站哺集乳室增設工作	式	1	2,665,000	2,665,000	汰換101年購置已逾5年使用年限之廣告燈箱，為降低維修成本及提高車站廣告價值，故進行汰換。(商發)
	2.車站指標燈箱箱體更新案	式	1	3,453,000	3,453,000	為落實托育友善環境，針對部分路線區間無哺集乳室之站點，優先評估增設哺集乳室，鑑於捷運士林站為未來環狀線(北環段)與淡水信義線之交會轉乘車站及本公司TOD開發案之重點車站，規劃於捷運士林站增設哺集乳室。(工務)
	3.北投機廠工務處土建廠辦公空間整修工作	式	1	5,993,000	5,993,000	配合紅線台北車站車站空間改建工作，辦理車站指標燈箱箱體更新。(站務)
	4.淡水站鋼構油漆工作	式	1	6,056,000	6,056,000	北投機廠工務處土建廠辦公室使用已逾20年，使用迄今未曾全面整修過，辦公室環境及設備老舊且地坪有髒污龜裂情形，為提升同仁辦公作業環境品質，就土建廠1-2樓廠本部、土建一場、土建五場、土建六場及淡水二股等單位辦公空間，編列辦公室空間裝修改善預算，辦理整修工作。(工務)

臺北大眾捷運股份有限公司

固定資產建設改良擴充明細表內容

中華民國113年度

單位：新臺幣元

總帳科目	計畫名稱	單位	數量	單價	金額	備註 (含規格或說明)
	5.活動中心地板及天花板等設施設備重置工作	式	1	3,830,000	3,830,000	裝，確保鋼結構安全及美觀。(工務) 1.活動中心天花板、地板等設施使用已逾20年，外觀老舊，故規劃辦理改善作業，以提升營運服務品質。 2.本案施作範圍為活動中心，預估面積928平方公尺，施工費包括地板更換、天花板及牆面油漆粉刷等工項。(新事業)
	6.活動中心B1廁所重置工作	式	1	6,412,000	6,412,000	1.活動中心B1廁所使用已逾20年，外觀老舊，故規劃辦理改善作業，以提升營運服務品質。 2.本案施作範圍為男、女及無障礙廁所、淋浴間及更衣室，預估地坪面積約154平方米、牆面面積391平方米，包括地磚及牆面更新、廁所及淋浴設備更新、空心磚牆敲除、天花板及照明拆除、壁板及層板裝修、搗擺隔間、門片地板等工項。(新事業)
	7.商業空間電力系統-松江南京站	式	1	418,000	418,000	捷運松江南京站等商業空間改建工作-商業空間電力系統。(商發)
	8.商業空間結構改建作業-松江南京站	式	1	476,000	476,000	捷運松江南京站等商業空間改建工作-商業空間結構改建作業。(商發)
	9.自動售票機移設-松江南京站	式	1	999,000	999,000	捷運松江南京站等商業空間改建工作-自動售票機移設。(商發)
	10.水電消防設備-松江南京站	式	1	2,809,000	2,809,000	捷運松江南京站等商業空間改建工作-水電消防設備。(商發)
	11.車站商業空間及簡易販售區設置作業	式	1	4,832,000	4,832,000	捷運松江南京站等捷運車站商業空間改建工作-車站商業空間及簡易販售區設置作業。(商發)
	12.通訊系統建置-板南線台北車站B1大廳層鏤空區	式	1	922,000	922,000	板南線台北車站B1大廳層鏤空區鋪平及新設商業空間案-通訊系統建置。(商發)

臺北大眾捷運股份有限公司

固定資產建設改良擴充明細表內容

中華民國113年度

單位：新臺幣元

總 帳 科 目	計 畫 名 稱	單 位	數 量	單 價	金 額	備 註 (含規格或說明)
	13.商業空間建置工作-板南線台北車站B1大廳層鏤空區	式	1	3,565,000	3,565,000	板南線台北車站B1大廳層鏤空區鋪平及新設商業空間案-商業空間建置工作。(商發)
	14.水電消防排煙建置工作-板南線台北車站B1大廳層鏤空區	式	1	7,994,000	7,994,000	板南線台北車站B1大廳層鏤空區鋪平及新設商業空間案-水電消防排煙建置工作。(商發)
	15.樓板增設工程-板南線台北車站B1大廳層鏤空區	式	1	20,806,000	20,806,000	板南線台北車站B1大廳層鏤空區鋪平及新設商業空間案-樓板增設工程。(商發)

臺北大眾捷運股份有限公司

增加無形資產明細表

中華民國113年度

單位：新臺幣元

前年度 決算數	上年度 預算數	科目及 項目名稱	金額	說明
38,075,752	2,913,000	合計	3,732,000	
		電腦軟體	3,732,000	
		1.套裝軟體	232,000	依113年度業務需求編列合法版權套裝軟體之新購與升級。(資訊)
		2.數位學習管理系統	3,500,000	因應公司數位轉型及推動線上訓練學習，並改善原系統管理功能及無法與現行瀏覽器相容情形。(人資)

臺北大眾捷運股份有限公司

資產報廢明細表

中華民國113年度

單位：新臺幣元

科 目	帳 面 價 值				殘餘價值	未實現重估 增值減少數	報廢損失
	成本或重 估價值	已提折 舊額	減損 調整數	淨 額			
合計	111,845,000	111,477,000		368,000	229,000		139,000
不動產、廠房及設備	111,845,000	111,477,000		368,000	229,000		139,000
機械及設備	75,530,000	75,214,000		316,000	73,000		243,000
機械及設備	75,530,000	75,214,000		316,000	73,000		243,000
交通及運輸設備	26,820,000	26,778,000		42,000	107,000		-65,000
交通及運輸設備	26,820,000	26,778,000		42,000	107,000		-65,000
什項設備	9,495,000	9,485,000		10,000	49,000		-39,000
什項設備	9,495,000	9,485,000		10,000	49,000		-39,000

本 頁 空 白

轉 投 資 事 業			投 資 金 額		
名 稱	年終實收 資本總額	發行 股數	以前年度 已 投 資	本年度增 減(-) 投 資	投資淨額
合計	1,415,960,000	141,596,000	283,216,108		283,216,108
悠遊卡投資控股股份有限公司	665,960,000	66,596,000	170,233,858		170,233,858
捷邦管理顧問股份有限公司	50,000,000	5,000,000	10,000,000		10,000,000
悠遊卡股份有限公司	700,000,000	70,000,000	102,982,250		102,982,250

股份有限公司

其盈虧明細表

113年度

單位：新臺幣元

持股比例		現金股利或採權益法認列之投資損益			
年終預計 持有股數	占發行 股數%	本年度預算		上年度預算 總額	前年度決算 總額
		每股(元)	總額		
27,002,849	19.07		24,550,000	14,270,000	24,019,820
18,306,121	27.49		13,360,000	13,840,000	23,345,130
1,000,000	20.00		480,000	430,000	619,865
7,696,728	11.00		10,710,000		54,825

項 目	期 初 資 本 額		本 年 度 增 減 額	
	實收資本	預收資本	現 金	轉 帳
合計	10,000,000,000			
中央政府資本	1,714,285,710			
交通部	1,714,285,710			
地方政府資本	8,249,571,430			
臺北市政府資本	7,374,571,430			
新北市政府資本	875,000,000			
轉投資事業機關資本	36,142,860			
台北富邦銀行	142,860			
兆豐國際商業銀行	142,860			
合作金庫銀行	142,860			
唐榮公司	35,714,280			

股份有限公司

股額明細表

113年度

單位：新臺幣元

期 末 資 本 額				
實收資本				預收資本
股 數	每股金額(元)	金 額	%	
1,000,000,000	10.0000	10,000,000,000	100.00	
171,428,571	10.0000	1,714,285,710	17.14	
171,428,571	10.0000	1,714,285,710	17.14	
824,957,143	10.0000	8,249,571,430	82.50	
737,457,143	10.0000	7,374,571,430	73.75	
87,500,000	10.0000	875,000,000	8.75	
3,614,286	10.0000	36,142,860	0.36	
14,286	10.0000	142,860	0.00	
14,286	10.0000	142,860	0.00	
14,286	10.0000	142,860	0.00	
3,571,428	10.0000	35,714,280	0.36	

本 頁 空 白

預算參考表

臺北大眾捷運股份有限公司

資產負債預計表

中華民國113年12月31日

單位：新臺幣千元

111年(前年) 12月31日 決算數	科 目	113年12月31日 預計數	112年12月31日 預計數	比 較 增減(-)數
20,051,946	資產合計	20,393,520	20,119,848	273,672
20,051,946	資產	20,393,520	20,119,848	273,672
12,313,983	流動資產	9,683,358	10,660,609	-977,251
482,281	現金	639,405	1,676,576	-1,037,171
154,583	庫存現金	154,583	154,583	
307,005	銀行存款	464,129	1,501,300	-1,037,171
20,693	零用及週轉金	20,693	20,693	
7,853,470	流動金融資產	5,253,470	5,253,470	
4,792,000	透過損益按公允價值衡量之 金融資產－流動	4,792,000	4,792,000	
70,980	透過損益按公允價值衡量之 金融資產評價調整－流動	70,980	70,980	
200,490	按攤銷後成本衡量之金融資 產－流動	200,490	200,490	
2,790,000	其他金融資產－流動	190,000	190,000	
1,235,527	應收款項	1,235,528	1,235,528	
1,123,938	應收帳款	1,123,938	1,123,938	
19,666	應收利息	19,666	19,666	
91,924	其他應收款	91,924	91,924	
2,336,382	存貨	2,148,632	2,088,712	59,920
664	商（藥）品存貨	664	664	
2,408,658	物料	2,220,908	2,160,988	59,920
72,940	備抵存貨跌價損失	72,940	72,940	
406,322	預付款項	406,323	406,323	
35,468	預付貨款	35,468	35,468	
8,041	用品盤存	8,041	8,041	
360,628	預付費用	360,628	360,628	
1,285	進項稅額	1,285	1,285	
901	其他預付款	901	901	
2,397,762	基金、投資及長期應收款	2,436,582	2,412,032	24,550
442,001	採權益法之投資	480,821	456,271	24,550
283,216	採權益法之投資成本	283,216	283,216	
158,785	採權益法之投資權益調整	197,605	173,055	24,550
1,955,761	非流動金融資產	1,955,761	1,955,761	
1,955,761	按攤銷後成本衡量之金融資 產－非流動	1,955,761	1,955,761	
4,071,098	不動產、廠房及設備	3,821,376	3,950,596	-129,220

臺北大眾捷運股份有限公司

資產負債預計表

中華民國113年12月31日

單位：新臺幣千元

111年(前年) 12月31日 決算數	科 目	113年12月31日 預計數	112年12月31日 預計數	比 較 增減(-)數
16,235	房屋及建築	13,611	14,923	-1,312
40,680	房屋及建築	40,680	40,680	
24,445	累計折舊－房屋及建築	27,069	25,757	1,312
346,341	機械及設備	384,906	336,428	48,478
1,751,531	機械及設備	1,846,794	1,768,879	77,915
1,405,190	累計折舊－機械及設備	1,461,888	1,432,451	29,437
2,931,385	交通及運輸設備	2,676,083	2,936,757	-260,674
6,593,224	交通及運輸設備	6,822,500	6,829,568	-7,068
3,661,840	累計折舊－交通及運輸設備	4,146,417	3,892,811	253,606
87,013	什項設備	93,937	88,816	5,121
323,250	什項設備	340,518	325,827	14,691
236,237	累計折舊－什項設備	246,581	237,011	9,570
544,410	租賃權益改良	552,661	499,856	52,805
3,290,571	租賃權益改良	3,460,727	3,325,477	135,250
2,746,161	累計折舊－租賃權益改良	2,908,066	2,825,621	82,445
145,715	購建中固定資產	100,178	73,816	26,362
38,684	未完工程	92,550	49,054	43,496
107,031	訂購機件	7,628	24,762	-17,134
802,002	投資性不動產	4,000,133	2,638,088	1,362,045
	投資性不動產	2,480,367		2,480,367
	投資性不動產	2,487,640		2,487,640
	累計折舊－投資性不動產	7,273		7,273
802,002	建造中之投資性不動產	1,519,766	2,638,088	-1,118,322
802,002	建造中之投資性不動產	1,519,766	2,638,088	-1,118,322
47,468	無形資產及礦產資源	32,438	38,890	-6,452
47,468	無形資產及礦產資源	32,438	38,890	-6,452
47,468	電腦軟體	32,438	38,890	-6,452
419,633	其他資產	419,633	419,633	
400,758	遞延所得稅資產	400,758	400,758	
400,758	遞延所得稅資產	400,758	400,758	
18,875	什項資產	18,875	18,875	
7	存出保證金	7	7	
908	催收款項	908	908	

臺北大眾捷運股份有限公司

資產負債預計表

中華民國113年12月31日

單位：新臺幣千元

111年(前年) 12月31日 決算數	科 目	113年12月31日 預計數	112年12月31日 預計數	比 較 增減(-)數
908	備抵呆帳－催收款項	908	908	
18,868	暫付及待結轉帳項	18,868	18,868	
20,051,946	負債及業主權益合計	20,393,520	20,119,848	273,672
7,154,593	負債	7,154,594	7,154,594	
4,194,897	流動負債	4,194,898	4,194,898	
3,847,456	應付款項	3,847,456	3,847,456	
121,167	應付票據	121,167	121,167	
95,590	應付帳款	95,590	95,590	
382,519	應付代收款	382,519	382,519	
3,083,548	應付費用	3,083,548	3,083,548	
164,632	其他應付款	164,632	164,632	
35,331	本期所得稅負債	35,331	35,331	
35,331	應付所得稅款	35,331	35,331	
312,110	預收款項	312,111	312,111	
311,132	預收收入	311,132	311,132	
979	銷項稅額	979	979	
2,959,696	其他負債	2,959,696	2,959,696	
1,912,704	負債準備	1,912,704	1,912,704	
1,912,704	員工福利負債準備	1,912,704	1,912,704	
143,172	遞延負債	143,172	143,172	
143,172	遞延收入	143,172	143,172	
1,023	遞延所得稅負債	1,023	1,023	
1,023	遞延所得稅負債	1,023	1,023	
902,797	什項負債	902,797	902,797	
821,296	存入保證金	821,296	821,296	
81,501	暫收及待結轉帳項	81,501	81,501	
12,897,352	權益	13,238,926	12,965,254	273,672
10,000,000	資本	10,000,000	10,000,000	
10,000,000	資本	10,000,000	10,000,000	
10,000,000	資本	10,000,000	10,000,000	
6,837	資本公積	6,837	6,837	
6,837	資本公積	6,837	6,837	
6,837	其他資本公積	6,837	6,837	

臺北大眾捷運股份有限公司

資產負債預計表

中華民國113年12月31日

單位：新臺幣千元

111年(前年) 12月31日 決算數	科 目	113年12月31日 預計數	112年12月31日 預計數	比 較 增減(-)數
2,819,536	保留盈餘（或累積虧損）	3,161,109	2,887,437	273,672
1,679,950	已指撥保留盈餘	1,700,062	1,693,272	6,790
1,679,950	法定公積	1,700,062	1,693,272	6,790
1,139,585	未指撥保留盈餘	1,461,047	1,194,165	266,882
1,139,585	累積盈餘	1,461,047	1,194,165	266,882
70,980	權益其他項目	70,980	70,980	
70,980	累積其他綜合損益	70,980	70,980	
70,980	透過其他綜合損益按公允價 值衡量之權益工具投資未實 現評價損益	70,980	70,980	

註：1.信託代理與保證資產(負債)前年度決算數6,528,945,040元，上年度預計數5,396,088,000元，本年度預計數6,528,945,000元。

2.受託經營之捷運局、財政局、公共運輸處及教育局財產分別為493,171,476,641元、11,358,810,961元、1,670,276,790元及1,257,404,120元，合計507,457,968,512元。

3.本年度本期淨利273,672,000元，分配現金股利0元。

本 頁 空 白

臺北大眾捷運

各項費用

中華民國

前年度 決算數	上年度 預算數	總分類帳科目		合計	運輸費用
		用途別科目			
16,810,922,827	20,546,231,000	合計		20,168,066,000	16,245,697,000
7,390,775,738	8,009,083,000	用人費用		7,706,358,000	5,916,585,000
4,307,489,647	4,824,798,302	正式員額薪資		4,525,347,303	3,505,238,051
1,643,281	1,785,600	董（理）監事報酬		1,785,600	
4,305,846,366	4,823,012,702	職員薪金		4,523,561,703	3,505,238,051
907,881	468,750	臨時人員薪資		468,750	
419,246	468,750	臨時職員薪金		468,750	
488,635		臨時工員工資			
226,089,436	226,002,971	加班誤餐費		245,415,813	199,688,389
137,306,639	147,062,471	延長工時加班費		173,851,113	143,996,689
88,782,797	78,940,500	未休假加班費		71,564,700	55,691,700
110,228,657	128,927,950	津貼		109,907,500	102,827,700
1,605,527	1,983,600	危險工作津貼		1,940,400	
108,623,130	126,944,350	其他津貼		107,967,100	102,827,700
1,571,585,580	1,607,670,904	獎金		1,652,230,542	1,280,243,216
846,712,995	803,835,452	績效獎金		901,216,658	698,314,482
370,364,436	401,917,726	考核獎金		375,506,942	290,964,367
354,508,149	401,917,726	其他獎金		375,506,942	290,964,367
513,156,045	488,974,465	退休及卹償金		464,818,573	346,715,592
502,342,869	472,272,978	職員退休及離職金		447,068,011	346,715,592
10,813,176	16,701,487	卹償金		17,750,562	
	734,497	資遣費		311,776	
	734,497	職員資遣費		311,776	
660,476,730	730,587,677	福利費		707,029,743	481,872,052
537,522,084	577,811,759	分擔員工保險費		553,145,243	413,137,152
21,693,405	27,441,866	傷病醫藥費		29,548,750	1,738,450
23,534,705	29,960,000	提撥福利金		29,770,000	
1,300,171	2,406,252	體育活動費		2,178,750	1,738,450
76,426,365	92,967,800	其他福利費		92,387,000	65,258,000
841,762	917,484	提繳費		828,000	
841,762	917,484	提繳工資墊償費用		828,000	
5,236,225,360	6,134,236,000	服務費用		6,638,422,000	4,982,620,000

股份有限公司

彙計表

113年度

單位：新臺幣元

投資性不動產費用	代理費用	什項營業成本	行銷費用	業務費用	管理費用
49,499,000	926,211,000	444,511,000	655,690,000	985,052,000	699,999,000
29,391,000	390,563,000	162,768,000		592,070,000	547,319,000
18,165,084	235,064,933	99,058,439		344,046,000	282,267,444
					1,785,600
18,165,084	235,064,933	99,058,439		344,046,000	280,481,844
					468,750
					468,750
712,720	11,500,081	4,381,578		15,462,782	11,892,051
444,820	7,536,481	2,841,978		10,123,082	7,766,151
267,900	3,963,600	1,539,600		5,339,700	4,125,900
	3,894,840	867,360		1,766,600	551,000
	1,940,400				
	1,954,440	867,360		1,766,600	551,000
6,635,816	85,863,648	36,183,479		125,669,482	102,471,789
3,619,536	46,834,716	19,736,443		68,546,990	55,893,703
1,508,140	19,514,466	8,223,518		28,561,246	23,289,043
1,508,140	19,514,466	8,223,518		28,561,246	23,289,043
1,797,072	23,253,607	9,799,212		34,033,860	45,112,806
1,797,072	23,253,607	9,799,212		34,033,860	27,362,244
					17,750,562
					311,776
					311,776
2,080,308	30,985,891	12,477,932		71,091,276	103,415,384
1,812,408	26,259,491	10,784,532		38,033,376	58,702,284
6,650	338,400	42,700		27,197,250	208,150
					29,770,000
6,650	113,400	42,700		152,250	108,150
254,600	4,274,600	1,608,000		5,708,400	14,626,800
					828,000
					828,000
6,283,000	383,890,000	174,522,000	655,690,000	307,650,000	111,542,000

前年度 決算數	上年度 預算數	總分類帳科目		研究發展費用	員工訓練費用
		用途別科目			
16,810,922,827	20,546,231,000	合計		57,858,000	31,024,000
7,390,775,738	8,009,083,000	用人費用		51,012,000	16,650,000
4,307,489,647	4,824,798,302	正式員額薪資		31,295,076	10,212,276
1,643,281	1,785,600	董（理）監事報酬			
4,305,846,366	4,823,012,702	職員薪金		31,295,076	10,212,276
907,881	468,750	臨時人員薪資			
419,246	468,750	臨時職員薪金			
488,635		臨時工員工資			
226,089,436	226,002,971	加班誤餐費		1,332,604	445,608
137,306,639	147,062,471	延長工時加班費		861,304	280,608
88,782,797	78,940,500	未休假加班費		471,300	165,000
110,228,657	128,927,950	津貼			
1,605,527	1,983,600	危險工作津貼			
108,623,130	126,944,350	其他津貼			
1,571,585,580	1,607,670,904	獎金		11,431,952	3,731,160
846,712,995	803,835,452	績效獎金		6,235,610	2,035,178
370,364,436	401,917,726	考核獎金		2,598,171	847,991
354,508,149	401,917,726	其他獎金		2,598,171	847,991
513,156,045	488,974,465	退休及卹償金		3,095,976	1,010,448
502,342,869	472,272,978	職員退休及離職金		3,095,976	1,010,448
10,813,176	16,701,487	卹償金			
	734,497	資遣費			
	734,497	職員資遣費			
660,476,730	730,587,677	福利費		3,856,392	1,250,508
537,522,084	577,811,759	分擔員工保險費		3,334,692	1,081,308
21,693,405	27,441,866	傷病醫藥費		12,950	4,200
23,534,705	29,960,000	提撥福利金			
1,300,171	2,406,252	體育活動費		12,950	4,200
76,426,365	92,967,800	其他福利費		495,800	160,800
841,762	917,484	提繳費			
841,762	917,484	提繳工資墊償費用			
5,236,225,360	6,134,236,000	服務費用		2,687,000	13,538,000

股份有限公司

彙計表

113年度

單位：新臺幣元

利息費用	兌換損失	投資損失	資產報廢損失	什項費用	所得稅
298,000	800,000	500,000	139,000	2,370,000	68,418,000

臺北大眾捷運

各項費用

中華民國

前年度 決算數	上年度 預算數	總分類帳科目		合計	運輸費用
		用途別科目			
2,066,833,293	2,198,475,900	水電費		2,891,239,900	2,759,825,000
775,478,926	854,736,000	動力費		1,140,948,000	1,132,000,000
1,253,586,688	1,292,926,000	工作場所電費		1,701,069,000	1,584,252,000
37,760,543	50,393,900	工作場所水費		48,802,900	43,573,000
7,136	420,000	煤氣費		420,000	
22,214,418	30,068,364	郵電費		27,861,065	12,644,435
974,623	1,287,972	郵費		1,310,465	53,935
12,602,231	17,856,600	電話費		16,838,400	10,706,400
8,637,564	10,923,792	數據通信費		9,712,200	1,884,100
7,817,553	12,932,611	旅運費		12,416,443	6,996,320
586,324	885,501	國內旅費		849,361	351,650
		大陸地區旅費		143,033	
797,901	4,216,140	國外旅費		4,267,579	
6,433,328	7,830,970	其他旅運費		7,156,470	6,644,670
557,277,187	707,418,810	印刷裝訂與廣告費		719,750,007	2,905,242
6,766,863	8,590,200	印刷及裝訂費		8,907,397	2,084,632
550,510,324	698,828,610	業務宣導費		710,842,610	820,610
842,873,819	1,059,822,404	修理保養與保固費		1,016,053,075	820,575,998
	100,000	土地改良物維護費		100,000	
118,309,622	187,858,460	一般房屋修護費		181,221,749	154,887,600
709,692,281	846,254,548	機械及設備修護費		810,005,236	660,564,500
3,218,120	4,573,850	交通及運輸設備修護費		3,961,000	3,405,100
11,653,796	21,035,546	什項設備修護費		20,765,090	1,718,798
31,731,701	45,757,108	保險費		46,008,817	41,954,815
8,524	15,000	一般房屋保險費		21,000	
2,686,086	4,255,000	機械及設備保險費		3,083,000	1,670,000
2,176,165	3,698,908	交通及運輸設備保險費		4,430,067	4,067,815
86,956	153,000	現金、存放款及貨物保險費		123,000	
26,773,970	37,635,200	責任保險費		38,351,750	36,217,000
1,142,170,529	1,426,358,174	棧儲、包裝、代理及加工費		1,308,586,931	962,827,988
103,519,694	131,297,801	佣金、匯費及手續費		129,296,020	
1,038,650,835	1,295,060,373	外包費		1,179,290,911	962,827,988

股份有限公司

彙計表

113年度

單位：新臺幣元

投資性不動產費用	代理費用	什項營業成本	行銷費用	業務費用	管理費用
	74,364,000	47,330,900			9,720,000
	8,948,000				
	62,223,000	45,234,000			9,360,000
	3,193,000	1,676,900			360,000
		420,000			
68,400	1,389,900	658,040		8,564,500	4,454,990
	38,500	22,040		73,000	1,119,590
68,400	1,099,200	576,000		975,600	3,335,400
	252,200	60,000		7,515,900	
28,600	937,484	41,960		203,120	3,920,079
28,600	45,911	25,160		19,820	119,340
	143,033				
	467,840				3,799,739
	280,700	16,800		183,300	1,000
6,036,000	6,919,662	6,962,920	655,690,000	519,814	40,270,393
36,000	1,119,662	460,920		519,814	4,240,393
6,000,000	5,800,000	6,502,000	655,690,000		36,030,000
	94,373,987	53,685,607		37,586,916	9,441,610
					100,000
	18,405,000	5,943,607		554,100	1,411,900
	73,544,000	36,496,000		36,924,336	2,180,000
	190,400			51,000	263,500
	2,234,587	11,246,000		57,480	5,486,210
	2,481,807	1,177,000		253,150	133,860
					21,000
	982,000	303,000		123,000	3,000
	311,807			7,150	37,110
				123,000	
	1,188,000	874,000			72,750
	133,332,000	53,399,855		144,692,400	14,329,688
	3,821,000	1,811,720		123,630,000	28,300
	129,511,000	51,588,135		21,062,400	14,301,388

前年度 決算數	上年度 預算數	總分類帳科目		
		用途別科目	研究發展費用	員工訓練費用
2,066,833,293	2,198,475,900	水電費		
775,478,926	854,736,000	動力費		
1,253,586,688	1,292,926,000	工作場所電費		
37,760,543	50,393,900	工作場所水費		
7,136	420,000	煤氣費		
22,214,418	30,068,364	郵電費	63,400	17,400
974,623	1,287,972	郵費	400	3,000
12,602,231	17,856,600	電話費	63,000	14,400
8,637,564	10,923,792	數據通信費		
7,817,553	12,932,611	旅運費	227,880	61,000
586,324	885,501	國內旅費	227,880	31,000
		大陸地區旅費		
797,901	4,216,140	國外旅費		
6,433,328	7,830,970	其他旅運費		30,000
557,277,187	707,418,810	印刷裝訂與廣告費	33,120	412,856
6,766,863	8,590,200	印刷及裝訂費	33,120	412,856
550,510,324	698,828,610	業務宣導費		
842,873,819	1,059,822,404	修理保養與保固費	319,415	69,542
	100,000	土地改良物維護費		
118,309,622	187,858,460	一般房屋修護費		19,542
709,692,281	846,254,548	機械及設備修護費	266,400	30,000
3,218,120	4,573,850	交通及運輸設備修護費	51,000	
11,653,796	21,035,546	什項設備修護費	2,015	20,000
31,731,701	45,757,108	保險費	8,185	
8,524	15,000	一般房屋保險費		
2,686,086	4,255,000	機械及設備保險費	2,000	
2,176,165	3,698,908	交通及運輸設備保險費	6,185	
86,956	153,000	現金、存放款及貨物保險費		
26,773,970	37,635,200	責任保險費		
1,142,170,529	1,426,358,174	棧儲、包裝、代理及加工費		5,000
103,519,694	131,297,801	佣金、匯費及手續費		5,000
1,038,650,835	1,295,060,373	外包費		

股份有限公司

彙計表

113年度

單位：新臺幣元

利息費用	兌換損失	投資損失	資產報廢損失	什項費用	所得稅

臺北大眾捷運

各項費用

中華民國

前年度 決算數	上年度 預算數	總分類帳科目		合計	運輸費用
		用途別科目			
554,167,556	641,356,629	專業服務費		604,459,762	374,890,202
936,162	969,880	會計師及精算師公費		1,445,880	
370,353	1,188,000	法律事務費		1,188,000	
10,542,731	10,087,200	工程及管理諮詢服務費		11,615,500	3,690,500
40,270,129	40,712,280	講課鐘點及稿費		39,842,840	
919,048	967,000	委託調查研究費		987,000	
34,624,682	41,127,330	委託檢驗試驗費		30,887,920	21,032,230
5,076,008	5,528,029	委託考選訓練費		7,086,522	
66,810,892	101,000,800	電腦軟體服務費		118,915,000	
394,617,551	439,776,110	保警及保全費用		392,491,100	350,167,472
11,139,304	12,046,000	公關慰勞費		12,046,000	
2,105,672	2,410,000	公共關係費		2,410,000	
9,033,632	9,636,000	員工慰勞費		9,636,000	
1,229,391,262	1,403,238,000	材料及用品費		1,338,865,000	1,208,701,000
1,052,212,142	1,225,052,652	使用材料費		1,182,479,422	1,099,210,814
1,028,269,978	1,201,356,000	物料		1,160,605,000	1,089,677,000
3,710,197	5,824,412	油脂		4,819,272	4,174,614
20,231,967	17,872,240	設備零件		17,055,150	5,359,200
171,249,610	174,121,348	用品消耗		152,275,578	109,490,186
3,748,991	6,913,440	辦公（事務）用品		6,299,340	4,386,960
37,029	51,850	報章雜誌		51,850	4,550
36,160	95,000	化學藥劑與實驗用品		95,000	
36,295,160	27,493,150	服裝		25,780,500	23,216,750
251,654	424,500	醫療用品		394,500	292,500
130,880,616	139,143,408	其他		119,654,388	81,589,426
5,929,510	4,064,000	商品		4,110,000	
5,929,510	4,064,000	商品		4,110,000	
2,412,754,994	4,450,058,000	租金與利息		3,859,790,000	3,753,093,000
63,118,181	119,547,779	房租		103,434,003	
63,118,181	119,547,779	一般房屋租金		103,434,003	
2,347,285,587	4,325,000,000	機器租金		3,750,000,000	3,750,000,000
2,347,285,587	4,325,000,000	機械及設備租金		3,750,000,000	3,750,000,000

股份有限公司

彙計表

113年度

單位：新臺幣元

投資性不動產費用	代理費用	什項營業成本	行銷費用	業務費用	管理費用
150,000	70,091,160	11,265,718		115,830,100	17,225,380
					1,445,880
					1,188,000
150,000	3,305,000	200,000		167,500	2,952,500
	30,948,200			10,000	50,000
	400,000				587,000
	3,975,000	213,090		5,582,600	
	248,960				1,900,000
	2,191,000	870,000		110,070,000	5,784,000
	29,023,000	9,982,628			3,318,000
					12,046,000
					2,410,000
					9,636,000
98,000	56,618,000	26,100,000		29,237,000	15,060,000
	45,561,240	16,943,600		16,879,487	1,406,673
	44,606,000	7,377,000		16,561,000	
	261,040			46,037	285,373
	694,200	9,566,600		272,450	1,121,300
98,000	11,056,760	8,556,400		8,847,513	13,653,327
38,880	429,540	186,000		592,680	579,000
				5,000	
		95,000			
	1,404,250	313,250		686,550	159,700
	102,000				
59,120	9,120,970	7,962,150		7,563,283	12,914,627
		600,000		3,510,000	
		600,000		3,510,000	
	92,260,000	13,937,000			202,000
	90,816,003	12,618,000			
	90,816,003	12,618,000			

前年度 決算數	上年度 預算數	總分類帳科目		
		用途別科目	研究發展費用	員工訓練費用
554,167,556	641,356,629	專業服務費	2,035,000	12,972,202
936,162	969,880	會計師及精算師公費		
370,353	1,188,000	法律事務費		
10,542,731	10,087,200	工程及管理諮詢服務費	1,150,000	
40,270,129	40,712,280	講課鐘點及稿費	800,000	8,034,640
919,048	967,000	委託調查研究費		
34,624,682	41,127,330	委託檢驗試驗費	85,000	
5,076,008	5,528,029	委託考選訓練費		4,937,562
66,810,892	101,000,800	電腦軟體服務費		
394,617,551	439,776,110	保警及保全費用		
11,139,304	12,046,000	公關慰勞費		
2,105,672	2,410,000	公共關係費		
9,033,632	9,636,000	員工慰勞費		
1,229,391,262	1,403,238,000	材料及用品費	2,596,000	455,000
1,052,212,142	1,225,052,652	使用材料費	2,477,608	
1,028,269,978	1,201,356,000	物料	2,384,000	
3,710,197	5,824,412	油脂	52,208	
20,231,967	17,872,240	設備零件	41,400	
171,249,610	174,121,348	用品消耗	118,392	455,000
3,748,991	6,913,440	辦公(事務)用品	59,760	26,520
37,029	51,850	報章雜誌		42,300
36,160	95,000	化學藥劑與實驗用品		
36,295,160	27,493,150	服裝		
251,654	424,500	醫療用品		
130,880,616	139,143,408	其他	58,632	386,180
5,929,510	4,064,000	商品		
5,929,510	4,064,000	商品		
2,412,754,994	4,450,058,000	租金與利息		
63,118,181	119,547,779	房租		
63,118,181	119,547,779	一般房屋租金		
2,347,285,587	4,325,000,000	機器租金		
2,347,285,587	4,325,000,000	機械及設備租金		

股份有限公司

彙計表

113年度

單位：新臺幣元

利息費用	兌換損失	投資損失	資產報廢損失	什項費用	所得稅
298,000					

臺北大眾捷運

各項費用

中華民國

前年度 決算數	上年度 預算數	總分類帳科目		合計	運輸費用
		用途別科目			
1,681,957	4,152,233	交通及運輸設備租金		4,079,341	1,604,000
1,248,301	3,696,233	車租		2,867,341	1,604,000
433,656	456,000	電信設備租金		1,212,000	
496,813	1,182,988	什項設備租金		1,978,656	1,489,000
496,813	1,182,988	什項設備租金		1,978,656	1,489,000
172,456	175,000	利息		298,000	
172,456	175,000	其他利息		298,000	
474,094,112	479,261,000	折舊、折耗及攤銷		505,304,000	373,991,000
465,247,453	467,770,000	不動產、廠房及設備折舊		487,847,000	373,991,000
1,312,236	1,312,000	一般房屋折舊		1,312,000	19,000
94,820,433	104,595,000	機械及設備折舊		104,651,000	44,888,000
256,612,609	265,184,000	交通及運輸設備折舊		280,384,000	278,408,000
14,267,916	17,219,000	什項設備折舊		19,055,000	9,595,000
98,234,259	79,460,000	租賃權益改良折舊		82,445,000	41,081,000
		投資性不動產折舊		7,273,000	
		投資性不動產折舊		7,273,000	
8,846,659	11,491,000	攤銷		10,184,000	
8,846,659	11,491,000	其他攤銷費用		10,184,000	
57,164,888	51,720,000	稅捐與規費		102,039,000	5,237,000
23,500,722	16,975,000	所得稅		68,418,000	
23,500,722	16,975,000	營利事業所得稅		68,418,000	
10,577,491	8,709,000	土地稅		15,260,000	
10,577,491	8,709,000	一般土地地價稅		15,260,000	
7,472,235	7,623,000	房屋稅		7,489,000	
7,472,235	7,623,000	一般房屋稅		7,489,000	
9,255,953	12,041,918	消費與行為稅		5,548,890	381,510
8,697,447	11,499,708	印花稅		5,077,660	
558,506	542,210	使用牌照稅		471,230	381,510
6,358,487	6,371,082	規費		5,323,110	4,855,490
5,531,778	5,555,262	行政規費		4,628,022	4,245,692
749,161	740,670	汽車燃料使用費		627,888	550,398
77,548	75,150	其他規費		67,200	59,400

股份有限公司

彙計表

113年度

單位：新臺幣元

投資性不動產費用	代理費用	什項營業成本	行銷費用	業務費用	管理費用
	1,061,341	1,212,000			202,000
	1,061,341				202,000
		1,212,000			
	382,656	107,000			
	382,656	107,000			
7,377,000	860,000	50,659,000		49,581,000	20,984,000
104,000	860,000	50,659,000		39,397,000	20,984,000
		1,293,000			
104,000	752,000	17,980,000		36,905,000	2,722,000
		1,262,000		193,000	250,000
	108,000	7,319,000		1,227,000	697,000
		22,805,000		1,072,000	17,315,000
7,273,000					
7,273,000					
				10,184,000	
				10,184,000	
6,350,000	634,000	16,495,000		4,695,000	178,000
6,350,000	18,000	8,892,000			
6,350,000	18,000	8,892,000			
	40,000	7,449,000			
	40,000	7,449,000			
	385,830	23,000		4,688,160	63,270
	371,000	23,000		4,683,660	
	14,830			4,500	63,270
	190,170	131,000		6,840	114,730
	156,420	131,000			75,580
	31,050			5,940	35,700
	2,700			900	3,450

前年度 決算數	上年度 預算數	總分類帳科目		研究發展費用	員工訓練費用
		用途別科目			
1,681,957	4,152,233	交通及運輸設備租金			
1,248,301	3,696,233	車租			
433,656	456,000	電信設備租金			
496,813	1,182,988	什項設備租金			
496,813	1,182,988	什項設備租金			
172,456	175,000	利息			
172,456	175,000	其他利息			
474,094,112	479,261,000	折舊、折耗及攤銷		1,491,000	361,000
465,247,453	467,770,000	不動產、廠房及設備折舊		1,491,000	361,000
1,312,236	1,312,000	一般房屋折舊			
94,820,433	104,595,000	機械及設備折舊		1,149,000	151,000
256,612,609	265,184,000	交通及運輸設備折舊		271,000	
14,267,916	17,219,000	什項設備折舊		71,000	38,000
98,234,259	79,460,000	租賃權益改良折舊			172,000
		投資性不動產折舊			
		投資性不動產折舊			
8,846,659	11,491,000	攤銷			
8,846,659	11,491,000	其他攤銷費用			
57,164,888	51,720,000	稅捐與規費		32,000	
23,500,722	16,975,000	所得稅			
23,500,722	16,975,000	營利事業所得稅			
10,577,491	8,709,000	土地稅			
10,577,491	8,709,000	一般土地地價稅			
7,472,235	7,623,000	房屋稅			
7,472,235	7,623,000	一般房屋稅			
9,255,953	12,041,918	消費與行為稅		7,120	
8,697,447	11,499,708	印花稅			
558,506	542,210	使用牌照稅		7,120	
6,358,487	6,371,082	規費		24,880	
5,531,778	5,555,262	行政規費		19,330	
749,161	740,670	汽車燃料使用費		4,800	
77,548	75,150	其他規費		750	

股份有限公司

彙計表

113年度

單位：新臺幣元

利息費用	兌換損失	投資損失	資產報廢損失	什項費用	所得稅
298,000					68,418,000
298,000					68,418,000
					68,418,000

前年度 決算數	上年度 預算數	總分類帳科目	合計	運輸費用
		用途別科目		
3,363,070	3,774,000	會費、補助、捐助與分攤	3,914,000	60,000
2,663,070	3,074,000	會費	3,214,000	60,000
2,242,875	2,575,000	國際組織會費	2,687,000	
294,714	379,000	學術團體會費	384,000	
125,481	120,000	職業團體會費	143,000	60,000
700,000	700,000	補助及捐助	700,000	
700,000	700,000	補助政府機關（構）	700,000	
1,750,375	9,009,000	損失與賠償給付	6,852,000	4,750,000
1,727,369	2,377,000	各項損失	1,500,000	50,000
1,035,086		呆帳及保證損失		
18,474	71,000	運輸及搬運損失	61,000	50,000
673,809	1,006,000	資產損失	139,000	
	800,000	兌換損失	800,000	
	500,000	投資損失	500,000	
23,006	6,632,000	賠償給付	5,352,000	4,700,000
	830,000	一般賠償	750,000	700,000
23,006	5,802,000	旅運賠償	4,602,000	4,000,000
5,403,028	5,852,000	其他	6,522,000	660,000
5,403,028	5,852,000	其他費用	6,522,000	660,000
5,403,028	5,852,000	其他	6,522,000	660,000

股份有限公司

彙計表

113年度

單位：新臺幣元

投資性不動產費用	代理費用	什項營業成本	行銷費用	業務費用	管理費用
	729,000	24,000		1,819,000	1,222,000
	29,000	24,000		1,819,000	1,222,000
	29,000			1,738,000	920,000
				34,000	290,000
		24,000		47,000	12,000
	700,000				
	700,000				
	657,000	6,000			
	7,000	4,000			
	7,000	4,000			
	650,000	2,000			
	50,000				
	600,000	2,000			
					3,492,000
					3,492,000
					3,492,000

前年度 決算數	上年度 預算數	總分類帳科目		研究發展費用	員工訓練費用
		用途別科目			
3,363,070	3,774,000	會費、補助、捐助與分攤		40,000	20,000
2,663,070	3,074,000	會費		40,000	20,000
2,242,875	2,575,000	國際組織會費			
294,714	379,000	學術團體會費		40,000	20,000
125,481	120,000	職業團體會費			
700,000	700,000	補助及捐助			
700,000	700,000	補助政府機關（構）			
1,750,375	9,009,000	損失與賠償給付			
1,727,369	2,377,000	各項損失			
1,035,086		呆帳及保證損失			
18,474	71,000	運輸及搬運損失			
673,809	1,006,000	資產損失			
	800,000	兌換損失			
	500,000	投資損失			
23,006	6,632,000	賠償給付			
	830,000	一般賠償			
23,006	5,802,000	旅運賠償			
5,403,028	5,852,000	其他			
5,403,028	5,852,000	其他費用			
5,403,028	5,852,000	其他			

股份有限公司

彙計表

113年度

單位：新臺幣元

利息費用	兌換損失	投資損失	資產報廢損失	什項費用	所得稅
	800,000	500,000	139,000		
	800,000	500,000	139,000		
			139,000		
	800,000	500,000			
				2,370,000	
				2,370,000	
				2,370,000	

臺北大眾捷運股份有限公司

員工人數彙計表

中華民國113年度

單位：人

科 目	上年度預計數			本年度增減數			本年度預計數			增減原因
	國內部分	國外部分	合計	國內部分	國外部分	合計	國內部分	國外部分	合計	
合計	6,875		6,875	-650		-650	6,225		6,225	
營業總支出部分	6,875		6,875	-650		-650	6,225		6,225	
生產部分	4,966		4,966	1		1	4,967		4,967	
正式職員	4,966		4,966	1		1	4,967		4,967	因應業務需要，組織調整。
行銷及業務部分	436		436	-1		-1	435		435	
正式職員	436		436	-1		-1	435		435	因業務需要，組織調整。
管理部分	309		309				309		309	
正式職員	309		309				309		309	
研究發展、員工訓練及其他部分	1,164		1,164	-650		-650	514		514	
正式職員	1,164		1,164	-650		-650	514		514	環狀線營運權移轉新北市。

註：本表臨時職員係指奉准有案之約聘僱人員。

本 頁 空 白

科目	合計	正式員額 薪資	臨時人員 薪資	加班誤餐費	津貼	獎金		
						績效獎金	考核獎金	其他獎金
合計	7,706,358,000	4,525,347,303	468,750	245,415,813	109,907,500	901,216,658	375,506,942	375,506,942
營業總支出部分	7,706,358,000	4,525,347,303	468,750	245,415,813	109,907,500	901,216,658	375,506,942	375,506,942
運輸費用	5,916,585,000	3,505,238,051		199,688,389	102,827,700	698,314,482	290,964,367	290,964,367
職員	5,916,585,000	3,505,238,051		199,688,389	102,827,700	698,314,482	290,964,367	290,964,367
投資性不動 產費用	29,391,000	18,165,084		712,720		3,619,536	1,508,140	1,508,140
職員	29,391,000	18,165,084		712,720		3,619,536	1,508,140	1,508,140
代理費用	390,563,000	235,064,933		11,500,081	3,894,840	46,834,716	19,514,466	19,514,466
職員	390,563,000	235,064,933		11,500,081	3,894,840	46,834,716	19,514,466	19,514,466
什項營業成 本	162,768,000	99,058,439		4,381,578	867,360	19,736,443	8,223,518	8,223,518
職員	162,768,000	99,058,439		4,381,578	867,360	19,736,443	8,223,518	8,223,518
業務費用	592,070,000	344,046,000		15,462,782	1,766,600	68,546,990	28,561,246	28,561,246
職員	592,070,000	344,046,000		15,462,782	1,766,600	68,546,990	28,561,246	28,561,246
管理費用	547,319,000	282,267,444	468,750	11,892,051	551,000	55,893,703	23,289,043	23,289,043
董(理)監事(國內)	1,785,600	1,785,600						
職員	545,533,400	280,481,844	468,750	11,892,051	551,000	55,893,703	23,289,043	23,289,043
研究發展費 用	51,012,000	31,295,076		1,332,604		6,235,610	2,598,171	2,598,171
職員	51,012,000	31,295,076		1,332,604		6,235,610	2,598,171	2,598,171
員工訓練費 用	16,650,000	10,212,276		445,608		2,035,178	847,991	847,991
職員	16,650,000	10,212,276		445,608		2,035,178	847,991	847,991

股份有限公司

彙計表

113年度

單位：新臺幣元

退休及卹償金		資遣費	福 利 費						提繳工資 墊償費用
退休及離職 金	卹償金		分 擔 保險費	傷 病 醫藥費	提 撥 福利金	體 育 活動費	分攤輔助 建屋貸款 等利息	其 他 福利費	
447,068,011	17,750,562	311,776	553,145,243	29,548,750	29,770,000	2,178,750		92,387,000	828,000
447,068,011	17,750,562	311,776	553,145,243	29,548,750	29,770,000	2,178,750		92,387,000	828,000
346,715,592			413,137,152	1,738,450		1,738,450		65,258,000	
346,715,592			413,137,152	1,738,450		1,738,450		65,258,000	
1,797,072			1,812,408	6,650		6,650		254,600	
1,797,072			1,812,408	6,650		6,650		254,600	
23,253,607			26,259,491	338,400		113,400		4,274,600	
23,253,607			26,259,491	338,400		113,400		4,274,600	
9,799,212			10,784,532	42,700		42,700		1,608,000	
9,799,212			10,784,532	42,700		42,700		1,608,000	
34,033,860			38,033,376	27,197,250		152,250		5,708,400	
34,033,860			38,033,376	27,197,250		152,250		5,708,400	
27,362,244	17,750,562	311,776	58,702,284	208,150	29,770,000	108,150		14,626,800	828,000
27,362,244	17,750,562	311,776	58,702,284	208,150	29,770,000	108,150		14,626,800	828,000
3,095,976			3,334,692	12,950		12,950		495,800	
3,095,976			3,334,692	12,950		12,950		495,800	
1,010,448			1,081,308	4,200		4,200		160,800	
1,010,448			1,081,308	4,200		4,200		160,800	

項 目	合 計	不動產、		
		土地改良物	房屋及建築	機械及設備
前年度決算資產原值	11,999,256		40,680	1,751,531
上年度預計新增資產原值	291,175			17,348
本年度預計新增資產原值	2,708,428			77,915
資產重估增值額				
累計減損數				
本年度(12月底止)資產總額	14,998,859		40,680	1,846,794
折舊方法			直線法	直線法
折舊率			3.23	5.67
本年度應提折舊額	495,120		1,312	104,651
運輸費用	373,991		19	44,888
投資性不動產費用	7,377			104
代理費用	860			752
什項營業成本	50,659		1,293	17,980
業務費用	39,397			36,905
管理費用	20,984			2,722
研究發展費用	1,491			1,149
員工訓練費用	361			151

註：預算數細數之和與總數或略有出入，係四捨五入關係。

股份有限公司

明細表

113年度

單位：新臺幣千元

廠房及設備				投資性不動產	其他
交通及運輸設備	什項設備	租賃資產	租賃權益改良		
6,593,224	323,250		3,290,571		
236,344	2,577		34,906		
-7,068	14,691		135,250	2,487,640	
6,822,500	340,518		3,460,727	2,487,640	
直線法	直線法		直線法	直線法	
4.11	5.60		2.38	0.29	
280,384	19,055		82,445	7,273	
278,408	9,595		41,081		
	108			7,273	
1,262	7,319		22,805		
193	1,227		1,072		
250	697		17,315		
271	71				
	38		172		

臺北大眾捷運股份有限公司

繳納各項稅捐與規費彙計表

中華民國113年度

單位：新臺幣千元

項 目	合 計		營 業 總支出部分		資本支出部分		代徵部分	
	中央 政府	地方 政府	中央 政府	地方 政府	中央 政府	地方 政府	中央 政府	地方 政府
合計	73,741	28,298	73,741	28,298				
所得稅	68,418		68,418					
營利事業所得稅	68,418		68,418					
土地稅		15,260		15,260				
一般土地地價稅		15,260		15,260				
房屋稅		7,489		7,489				
一般房屋稅		7,489		7,489				
消費與行為稅		5,549		5,549				
印花稅		5,078		5,078				
使用牌照稅		471		471				
規費	5,323		5,323					
行政規費	4,628		4,628					
汽車燃料使用費	628		628					
其他規費	67		67					

註：預算數細數之和與總數或略有出入，係四捨五入關係。

臺北大眾捷運股份有限公司

會費、補助及捐助與分攤費用彙計表

中華民國113年度

單位：新臺幣千元

項 目	費用別	項目及對象	金額	備註
合計			3,914	
會費			3,214	
國際組織會費	代理費用	國際纜索運輸協會(OITAF)會費	29	
國際組織會費	業務費用	國際地鐵聯盟年費	1,738	
國際組織會費	管理費用	APTA及UITP會費	920	
學術團體會費	業務費用	國內學協會會費	34	
學術團體會費	管理費用	國內學協會會費	290	
學術團體會費	研究發展費用	參加學術研討會費	40	
學術團體會費	員工訓練費用	中華民國訓練協會年費	20	
職業團體會費	運輸費用	升降機安全協會會費	60	
職業團體會費	什項營業成本	臺北市旅館商業同業公會會費	24	
職業團體會費	業務費用	護理師護士公會會費、財團法人金屬工業研究發展中心ISO管理系統登記費	47	
職業團體會費	管理費用	中華民國內部稽核協會年費	12	
補助及捐助			700	
補助政府機關（構）	代理費用	敦親睦鄰經費(臺北市松山區公所)	700	

註：1.預算數細數之和與總數或略有出入，係四捨五入關係。

臺北大眾捷運股份有限公司

增購及汰舊換新各種公務車輛明細表

中華民國113年度

單位：新臺幣千元

項 目	單位	合 計		增 購 部 分		汰 舊 換 新 部 分		說 明
		數量	金額	數量	金額	數量	金額	
合 計		6	5,165	1	900	5	4,265	
小客車	輛	1	1,300			1	1,300	汰換97年購置專用車1輛，單價1,300,000元，總價1,300,000元。(行政)
電動公務機車	輛	1	65			1	65	汰換102年購置公務燃油機車1輛，單價65,000元，總價65,000元。(行車)
工程救險車	輛	4	3,800	1	900	3	2,900	1.汰換94年購置雙廂式(六人座)工程救險車1輛，單價1,100,000元，總價1,100,000元。(系統) 2.汰換94年購置廂型工程救險車(八人座)2輛，單價900,000元，總價1,800,000元。(系統) 3.新購，107年購置廂型工程救險車(八人座)工程救險車於執勤途中發生事故毀損，故編列新購1輛，單價900,000元，總價900,000元。(工務)

本 頁 空 白

工 作 計畫別	車輛種類	車號	廠 牌 及 引擎號碼	購置 年月	汽缸 總排量 (立方 公分)	合計	牌照稅 (全年)	燃料 使用費 (全年)	
合計	車輛104輛					10,643,657	471,230	627,888	
運輸費用	小客車5輛								
	電動公務機車5輛								
	客貨兩用車6輛								
	高空作業車3輛								
	工程救險車83輛								
	其他特種車2輛								
							9,177,837	381,510	550,398
	電動公務機車	EWM-7231	睿能 車身號碼 RHMGSFT10N000867 6	202303	4	3,685			
	電動公務機車	EWN-7232	睿能 車身號碼 RHMGSFT10N000865 8	202303	4	3,685			
	電動公務機車(汰換)	AAP-9550	光陽SJ25PA- 141729(113年汰換)	2024	4	3,685			
	高空作業車	730-BQ	國瑞JOBETB19004	201004	7,684	140,066		15,318	
	高空作業車	KEA-0889	國瑞N04C UT23450	201811	4,009	132,848		8,100	
	高空作業車	KEA-0890	國瑞N04C UT23437	201811	4,009	132,848		8,100	
	工程救險車	7472-QY	中華4G64A044521	200805	2,350	128,518	11,230	6,180	
	工程救險車	7C-4302	中華4G64C005408	200107	2,350	128,518	11,230	6,180	
	工程救險車	8923-J7	中華4G69TA12697	201205	2,378	128,518	11,230	6,180	
	工程救險車	9183-QY	中華4G64V026338	200804	2,351	122,568	3,600	7,710	
	工程救險車	AAF-7601	中華4G69TA17938	201307	2,378	128,518	11,230	6,180	
	工程救險車	AAF-7602	中華4G64C030197	201307	2,351	128,518	11,230	6,180	
	工程救險車	0405-EL	中華4G63V020373	2024	2,497	122,568	3,600	7,710	
	工程救險車	0406-EL	中華4G64G001882	200507	2,350	128,518	11,230	6,180	
	工程救險車	0961-YD	中華4G64V031486	201007	2,351	122,568	3,600	7,710	
	工程救險車	1176-QH	納智捷G22TA004491	201005	2,198	128,518	11,230	6,180	
	工程救險車	1180-QH	納智捷G22TA004492	201005	2,198	128,518	11,230	6,180	
	工程救險車	1270-QH	中華4G64V031122	201007	2,351	122,568	3,600	7,710	
	工程救險車	1271-QH	中華4G64V031130	201007	2,351	122,568	3,600	7,710	
工程救險車	1272-QH	中華4G64V031119	201007	2,351	122,568	3,600	7,710		
工程救險車	1273-QH	中華4G64V031119	2023	2,351	122,568	3,600	7,710		
工程救險車	2263-ER	中華4G64A041331	200511	2,378	128,518	11,230	6,180		

股份有限公司

細表

113年度

單位：新臺幣元

油料費(全年)			液化石油氣(全年)			修護費	檢驗執照及保險費
數量 (公升)	單價	金額	數量 (公升)	單價	金額		
		4,805,081			14,191	3,961,000	764,267
		4,174,614				3,405,100	666,215
						1,700	1,985
						1,700	1,985
						1,700	1,985
2,280	27.6	62,928				51,000	10,820
2,280	27.6	62,928				51,000	10,820
2,280	27.6	62,928				51,000	10,820
1,668	31.3	52,208				51,000	7,900
1,668	31.3	52,208				51,000	7,900
1,668	31.3	52,208				51,000	7,900
1,668	31.3	52,208				51,000	8,050
1,668	31.3	52,208				51,000	7,900
1,668	31.3	52,208				51,000	7,900
1,668	31.3	52,208				51,000	8,050
1,668	31.3	52,208				51,000	7,900
1,668	31.3	52,208				51,000	8,050
1,668	31.3	52,208				51,000	7,900
1,668	31.3	52,208				51,000	8,050
1,668	31.3	52,208				51,000	7,900
1,668	31.3	52,208				51,000	8,050
1,668	31.3	52,208				51,000	8,050
1,668	31.3	52,208				51,000	8,050
1,668	31.3	52,208				51,000	7,900

工 作 計畫別	車輛種類	車號	廠牌及 引擎號碼	購置 年月	汽缸 總排氣量 (立方 公分)	合計	牌照稅 (全年)	燃料 使用費 (全年)
	工程救險車	4292-J8	中華4G64V038817	201206	2,351	122,568	3,600	7,710
	工程救險車	4293-J8	中華464V038865	201206	2,351	122,568	3,600	7,710
	工程救險車	4295-J8	中華4G64V038830	201206	2,351	122,568	3,600	7,710
	工程救險車	4297-J8	中華4G64V038882	201206	2,351	122,568	3,600	7,710
	工程救險車	4299-J8	中華4G64V038790	201206	2,351	122,568	3,600	7,710
	工程救險車	4300-J8	中華464V03884A	201206	2,351	122,568	3,600	7,710
	工程救險車	4463-ZT	中華4G69TA08541	201103	2,378	128,518	11,230	6,180
	工程救險車	4465-QJ	中華4G63V024792	200703	1,997	122,568	3,600	7,710
	工程救險車	4465-ZT	中華4G69TA08538	201103	2,378	128,518	11,230	6,180
	工程救險車	4466-ZT	中華4G69TA0855A	201103	2,378	128,518	11,230	6,180
	工程救險車	4467-ZT	中華4G69TA08549	201103	2,378	128,518	11,230	6,180
	工程救險車	4485-EK	中華4G63R093753	200507	1,997	128,518	11,230	6,180
	工程救險車	4486-EK	中華4G63R094310	200507	1,997	128,518	11,230	6,180
	工程救險車	4487-EK	中華4G63R093748	200507	2,387	128,518	11,230	6,180
	工程救險車	4576-WU	中華4G64V028613	200907	2,351	122,568	3,600	7,710
	工程救險車	4578-WU	中華4G64V028619	200907	2,351	122,568	3,600	7,710
	工程救險車	4579-WU	中華4G64V028612	200907	2,351	122,568	3,600	7,710
	工程救險車	4580-WU	中華4G64V028618	200907	2,351	122,568	3,600	7,710
	工程救險車	4983-EY	中華N5567A	200605	2,835	115,527	4,500	5,940
	工程救險車	5C-8469	中華N16448	200112	2,835	115,527	4,500	5,940
	工程救險車	AGJ-8652	中華4G64C031177	201406	2,351	128,668	11,230	6,180
	工程救險車	AGJ-8653	中華4G64C032445	201406	2,351	128,668	11,230	6,180
	工程救險車	AGJ-8662	中華4G64C032461	201406	2,351	128,668	11,230	6,180
	工程救險車	AKG-9511	中華4G64C034367	201505	2,351	128,668	11,230	6,180
	工程救險車	AKG-9512	中華4G64C034379	201505	2,351	128,668	11,230	6,180
	工程救險車	AKG-9521	中華4G64C034389	201505	2,351	128,668	11,230	6,180
	工程救險車	AND-7195	中華4G64C037403	201607	2,351	117,438		6,180
	工程救險車	AND-7196	中華 4G69S4NSRB8947	201607	2,378	117,438		6,180
	工程救險車	ASC-7587	中華 4G69S4NSSL2010	201705	2,378	117,438		6,180
	工程救險車	AXE-1191	中華4G64V074717	201807	2,351	118,968		7,710
	工程救險車	AXE-1192	中華4G64V074735	201807	2,351	118,968		7,710

工 作 計畫別	車輛種類	車號	廠牌及 引擎號碼	購置 年月	汽缸 總排氣量 (立方 公分)	合計	牌照稅 (全年)	燃料 使用費 (全年)
	工程救險車	BAP-6351	KIA KNCSJY76AK733387 8	201904	2,497	94,027		5,940
	工程救險車	BBG-2080	納智捷 G22TGC000217Y	201907	2,198	99,988		6,180
	工程救險車	BBG-2081	納智捷 G22TGC000218Y	201907	2,198	99,988		6,180
	工程救險車	BBG-2095	中華 4G69S4NSXP4494	201907	2,378	99,988		6,180
	工程救險車	BBG-2101	中華 4G69S4NSXQ1704	201907	2,378	99,988		6,180
	工程救險車	BFP-5027	台灣東風DK15- 0619071912	202006	1,493	98,608		4,800
	工程救險車	BFP-5029	台灣東風DK15- 0619108814	202006	1,493	98,608		4,800
	工程救險車	BFW-2823	中華 4G69S4NSYD2144	202006	2,378	99,988		6,180
	工程救險車	BFW-2830	中華 4G69S4NSYC6674	202006	2,378	99,988		6,180
	工程救險車	BFW-2831	中華 4G69S4NSYC6686	202006	2,378	99,988		6,180
	工程救險車	BFW-2832	中華 4G69S4NSYC2269	202006	2,378	99,988		6,180
	工程救險車	BFW-2835	中華 4G69S4NSYD2031	202006	2,378	99,988		6,180
	工程救險車	BFW-2837	中華4G69S4NYB7463	202006	2,378	99,988		6,180
	工程救險車	BKJ-1083	三陽 D4CBL141171	202107	2,497	85,077		5,940
	工程救險車	BKJ-1087	三陽 D4CBL166290	201104	2,497	85,077		5,940
	工程救險車	BKJ-1090	三陽 D4CBL170646	202107	2,497	85,077		5,940
	工程救險車	BKJ-1091	三陽 D4CBL170643	202107	2,497	85,077		5,940
	工程救險車	BKJ-1092	三陽 D4CBL170667	202107	2,497	85,077		5,940
	工程救險車	BKJ-1093	三陽 D4CBL166282	202107	2,497	85,077		5,940
	工程救險車	BKJ-1096	三陽 D4CBL170651	2021	2,497	85,077		5,940
	工程救險車	BKJ-1097	三陽 D4CBL170669	202107	2,497	85,077		5,940
	工程救險車	BKJ-1137	三陽 D4CBL170654	202107	2,497	85,077		5,940
	工程救險車	BVF-0532	中華 4G69S4NABC6591	202305	2,378	74,488		6,180
	工程救險車	BVF-0533	中華 4G69S4NABC6592	202305		74,488		6,180
	工程救險車	BVF-0535	BVF-0535	202305	2,350	74,488		6,180
	工程救險車	BVF-0536	中華 4G69S4NABC6568	202305	2,378	74,488		6,180
	工程救險車	BVF-1773	三陽D4CBN446555	202305	2,497	68,077		5,940

股份有限公司

細表

113年度

單位：新臺幣元

油料費(全年)			液化石油氣(全年)			修護費	檢驗執照及保險費
數量 (公升)	單價	金額	數量 (公升)	單價	金額		
1,668	27.6	46,037				34,000	8,050
1,668	31.3	52,208				34,000	7,600
1,668	31.3	52,208				34,000	7,600
1,668	31.3	52,208				34,000	7,600
1,668	31.3	52,208				34,000	7,600
1,668	31.3	52,208				34,000	7,600
1,668	31.3	52,208				34,000	7,600
1,668	31.3	52,208				34,000	7,600
1,668	31.3	52,208				34,000	7,600
1,668	31.3	52,208				34,000	7,600
1,668	31.3	52,208				34,000	7,600
1,668	31.3	52,208				34,000	7,600
1,668	31.3	52,208				34,000	7,600
1,668	31.3	52,208				34,000	7,600
1,668	27.6	46,037				25,500	7,600
1,668	27.6	46,037				25,500	7,600
1,668	27.6	46,037				25,500	7,600
1,668	27.6	46,037				25,500	7,600
1,668	27.6	46,037				25,500	7,600
1,668	27.6	46,037				25,500	7,600
1,668	27.6	46,037				25,500	7,600
1,668	27.6	46,037				25,500	7,600
1,668	27.6	46,037				25,500	7,600
1,668	27.6	46,037				25,500	7,600
1,668	27.6	46,037				25,500	7,600
1,668	31.3	52,208				8,500	7,600
1,668	31.3	52,208				8,500	7,600
1,668	31.3	52,208				8,500	7,600
1,668	31.3	52,208				8,500	7,600
1,668	27.6	46,037				8,500	7,600

工 作 計畫別	車輛種類	車號	廠牌及 引擎號碼	購置 年月	汽缸 總排量 (立方 公分)	合計	牌照稅 (全年)	燃料 使用費 (全年)	
代理費用	工程救險車(汰換)	0409-EL	中華 4G64A041310(113年	2024	2,378	85,718	11,230	6,180	
	工程救險車(汰換)	0400-EL	113年汰換	2024		85,718	11,230	6,180	
	工程救險車(汰換)	0402-EL	113年汰換	2024	2,497	72,577	4,500	5,940	
	工程救險車(新購)		113年新購	2024	2,378	85,718	11,230	6,180	
	其他特種車	8930-J7	中華4G64C02626	201205	2,351	76,310	11,230	6,180	
	其他特種車	8920-J7	中華4G64C026723	201205	2,351	76,310	11,230	6,180	
							539,827	14,830	31,050
	電動公務機車	EPV-0032	睿能 車身號碼 RHMGSJT10N001374 6	202303	8	4,211			
	電動公務機車(汰換)	670-CXH	光陽SG30KA- 100377(113年汰換)	2024	8	4,211			
	客貨兩用車	AKG-9510	中華4G69TA25487	201505	2,378	127,253	11,230	6,180	
業務費用	工程救險車	BFP-5039	台灣東風DK15- 0619126763	202006	1,493	98,608		4,800	
	工程救險車	BQR-5735	中華 4G69S4NAAM6506	2022		91,488		6,180	
	工程救險車	BQR-5736	中華 4G69S4NAAM6583	2022	2,378	91,488		6,180	
	工程救險車	9190-QY	中華4G64V026508	200804	2,351	122,568	3,600	7,710	
							115,527	4,500	5,940
	工程救險車	0408-EL	中華N49117	200507	2,835	115,527	4,500	5,940	
							688,403	63,270	35,700
	管理費用	小客車	6216-QH	日產QR20J0138223	200710	1,998			
		小客車	6566-QH	國瑞2AE098429(113 年汰換)	200805	1,500	62,287	7,120	4,800
		小客車	7099-QH	日產QR20J013691	200804	1,998			
小客車		8528-QH	國瑞1NZU329263	200806	1,497				
小客車		8928-UX	國瑞1NZU329263	201211	1,998	116,204	11,230	6,180	
客貨兩用車		8931-J7	福特C2130916Z	201205	2,261	127,553	11,230	6,180	
客貨兩用車		8932-J7	中華4G69TA12735	201205	2,378	127,553	11,230	6,180	
客貨兩用車		AAF-7760	中華4G64C030063	201307	2,351	127,553	11,230	6,180	
客貨兩用車		AND-7193	中華4G64C037250	201607	2,351	127,253	11,230	6,180	
研究發展費用							122,063	7,120	4,800
	客貨兩用車	AGJ-8661	中華4G13S1PB25359	201406	1,299	122,063	7,120	4,800	

股份有限公司

細表

113年度

單位：新臺幣元

油料費(全年)			液化石油氣(全年)			修護費	檢驗執照及保險費
數量 (公升)	單價	金額	數量 (公升)	單價	金額		
1,668	31.3	52,208				8,500	7,600
1,668	31.3	52,208				8,500	7,600
1,668	27.6	46,037				8,500	7,600
1,668	31.3	52,208				8,500	7,600
						51,000	7,900
						51,000	7,900
		261,040				190,400	42,507
						1,700	2,511
						1,700	2,511
1,668	31.3	52,208				51,000	6,635
1,668	31.3	52,208				34,000	7,600
1,668	31.3	52,208				25,500	7,600
1,668	31.3	52,208				25,500	7,600
1,668	31.3	52,208				51,000	8,050
		46,037				51,000	8,050
1,668	27.6	46,037				51,000	8,050
		271,182			14,191	263,500	40,560
1,140	31.3	35,682				8,500	6,185
852	31.3	26,668	972	14.6	14,191	51,000	6,935
1,668	31.3	52,208				51,000	6,935
1,668	31.3	52,208				51,000	6,935
1,668	31.3	52,208				51,000	6,935
1,668	31.3	52,208				51,000	6,635
		52,208				51,000	6,935
1,668	31.3	52,208				51,000	6,935

臺北大眾捷運股份有限公司

5年來主要營運項目量值明細表

中華民國113年度

單位：新臺幣千元

年度及項目	單位	營運量	平均利(費)率%	營運值
(本)年度預算數				
票務收入	人次	717,360,000	23.74	17,030,126
(上)年度預算數				
票務收入	人次	718,685,000	22.89	16,450,699
(前)年度決算數				
票務收入	人次	587,257,852	22.71	13,334,889
(110)年度決算數				
票務收入	人次	531,120,335	22.89	12,157,245
(109)年度決算數				
票務收入	人次	695,650,777	22.14	15,402,587

本 頁 空 白

臺北大眾捷運 繼續性計畫分

中華民國

計畫、項目 及計畫期間	計畫內容	全程計畫 總金額	分 年	
			以前年度 預算數	113年度
合計		10,957,762,000	2,826,218,000	1,440,783,000
固定資產建設改良擴充		10,957,762,000	2,826,218,000	1,440,783,000
專案計畫		10,957,762,000	2,826,218,000	1,440,783,000
(一) 電子多媒體顯示系統汰換與擴充(112-113年度)	汰換105-106年建置已逾4年使用年限，並配合新車站通車營運，擴增本公司自建之電子多媒體顯示系統，以提供旅客相關服務資訊。	60,200,000	10,500,000	34,706,000
(二) 南京西路至市民大道間線形公園地坪設施更新工程(110-113年度)	為配合市府策略地圖之策略目標「創造臺北新象」延續推動中山線形公園之改造，以創造更多休憩、活動空間及景觀亮點，擬改造南京西路至市民大道間線形公園週邊環境。	64,020,000	37,986,000	26,034,000
(三) 文湖線月台門監控狀態記錄器採購(112-113年度)	為新增月台門狀態監控紀錄器，協助站務及維修人員判斷故障月台門開關門狀態，使用監控系統迅速確認故障位置，以利故障檢修或執行ByPass作業。	2,000,000	800,000	864,000
(四) 捷運劍南路站轉乘設施空間活化及多元服務建置案(111-116年)	配合市府推動大眾運輸導向發展(TOD)理念，以高效率大眾運輸系統為都市發展主幹，善用交通場站優勢，提高土地使用及公共設施配置效益。	4,543,000,000	436,326,000	441,212,000
(五) 網路設備汰換與擴充(112-113年度)	分年汰換105年以前購置已逾4年使用年限之防火牆共4臺，並設置防火牆控制器1臺。另配合新車站通車營運需求，113年編列擴增1站之網路設備2臺及其機櫃2臺。	14,862,000	7,521,000	7,341,000
(六) 捷運劍潭站轉乘設施空間活化及多元服務建置案(110-116年)	配合市府推動大眾運輸導向發展(TOD)理念，以高效率大眾運輸系統為都市發展主幹，善用交通場站優勢，提高土地使用及公共設施配置效益。	3,781,000,000	373,725,000	397,306,000
(七) 認證主機設備汰換(112-113年度)	分年汰換102年以前購置已逾5年使用年限之認證主機共6臺，分年汰換分置於土城機廠電腦機房與行政大樓電腦機房並互為備援。	5,040,000	2,520,000	2,520,000
(八) 捷運士林站轉乘設施空間活化及多元服務建置案(109-113年)	配合市府推動大眾運輸導向發展(TOD)理念，以高效率大眾運輸系統為都市發展主幹，善用交通場站優勢，提高土地使用及公共設施配置效益。	2,487,640,000	1,956,840,000	530,800,000

股份有限公司

年資金需求表

113年度

單位：新臺幣元

資 金 需 求 表					備 註
114年度	115年度	116年度	117年度	118年度以後	
1,717,772,000	2,212,999,000	2,744,660,000			餘14,994,000元不再編列。
1,717,772,000	2,212,999,000	2,744,660,000			
1,717,772,000	2,212,999,000	2,744,660,000			
944,152,000	1,231,369,000	1,489,941,000			餘336,000元不再編列。
773,620,000	981,630,000	1,254,719,000			

臺北大眾捷運 新興計畫分年

中華民國

計畫、項目 及計畫期間	計畫內容	全程計畫 總金額	分 年	
			113年度	114年度
合計		334,393,000	85,689,000	132,948,000
固定資產建設改良擴充		334,393,000	85,689,000	132,948,000
計畫型資本支出		334,393,000	85,689,000	132,948,000
(一) 高運量371型4系 列電聯車車載通訊系 統重置(113-117年)	汰換99年~101年購置之高運量 371型4系列電聯車車載通訊相關 設備，已逾使用年限(原財產使 用年限5至8年)，主因係主要設 備皆已停產，另因設備長期使用 ，故障頻繁，造成本公司後續面 臨故障時無法購入零件進行維修 更換的情形。	111,238,000	128,000	1,667,000
(二) 紅線台北車站 電子看板設置(113-114 年度)	配合紅線台北車站改造以擴大商 業空間運用，規劃將電梯乘場門 、大廳及月台三合一看板、大廳 層閘門區圓柱及月台層海報框等 處文字資訊看板轉換為電子顯示 資訊看板，提升資訊顯示靈活性 ，使資訊更能貼近旅客需求。	9,037,000	4,079,000	4,958,000
(三) 自動收費閘門 搬遷暨設備線路移設 工作(113-114年度)	配合紅線台北車站增闢商業空間 及車站整體改造，以擴大商業空 間運用，規劃移設詢問處，並辦 理自動收費閘門搬遷暨設備線路 移設工作。	4,782,000	2,163,000	2,619,000
(四) 紅線台北車站 旅客詢問處監控設備 整合工程(113-114年度)	配合臺北設計美學及智能車站專 案計畫，辦理紅線臺北車站環境 監控設備更新升級與車站機電設 備監控訊號整合工程，以提升服 務品質。	17,460,000	5,400,000	12,060,000
(五) 紅線台北車站 電(扶)梯監控訊號整合 工程(113-114年度)	配合臺北設計美學及智能車站專 案計畫，辦理紅線台北車站電(扶) 梯監控系統升級及整合工程 ，以提升服務品質。	21,825,000	8,000,000	13,825,000
(六) 紅線台北車站 地坪更新工作(113-114 年度)	紅線台北車站使用迄今已逾26年 ，既有地磚多有破損缺角，並為 因應日益增加的服務需求，配合 臺北設計美學及智能車站專案計 畫進行整體設計規劃，為提升旅 客整體舒適度，辦理紅線台北車 站地坪更新工作，擬編列113- 114年度辦理更新工作。	53,350,000	20,000,000	33,350,000
(七) 紅線台北車站 設計美學改造工作(113 -114年度)	紅線台北車站詢問處，使用迄今 已逾26年，為因應日益增加的服 務需求，增設各項設施(無線上 網充電桌等)，另車站物品收納 儲藏空間不足，並缺乏整體系統 整合，為提升整體服務效率，並 增加旅客使用體驗，辦理臺北設 計美學車站專案計畫(紅線台北 車站)，擬編列113-114年度辦 理更新工作。	24,250,000	15,000,000	9,250,000

股份有限公司

資金需求表

113年度

單位：新臺幣元

資 金 需 求 表				備 註
115年度	116年度	117年度	118年度以後	
40,941,000	34,628,000	40,187,000		
40,941,000	34,628,000	40,187,000		
40,941,000	34,628,000	40,187,000		
34,628,000	34,628,000	40,187,000		

臺北大眾捷運 新興計畫分年

中華民國

計畫、項目 及計畫期間	計畫內容	全程計畫 總金額	分 年	
			113年度	114年度
(八) 芝山及士林站 站外地磚更新工作(113- 114年度)	捷運淡水線營運逾20年，芝山及 士林站站外地磚多處破損，為顧 及往來旅客安全，提升服務品質 ，擬編列113-114年度辦理更新 工作。	26,323,000	10,000,000	16,323,000
(九) 捷運車站廁所 UT包板更新工作(113- 115年度)	車站廁所UT包板作為廁間管線 隱蔽及美觀使用，因長期處於潮 濕環境下，原烤漆鋼板有鏽蝕情 形，雖已定時維護並試著以貼膜 、油漆及下緣作不鏽鋼踢腳板方 式延長壽命，並無法根本解決 UT包板鏽蝕情形，為維護捷運 整體服務品質，擬將車站廁所 UT包板拆舊換新。	25,313,000	5,000,000	14,000,000
(十) 淡水站後廁所 更新工作(113-114年度)	淡水站後廁所使用至今已逾15年 ，馬桶、小便斗等多數設備已停 產且無相似備品可供替換，另多 數給排水管線於結構體內已有滲 漏情形，造成外牆或內壁發生滲 水情形，且廁內臭味難以消除， 擬重新規畫並修繕。	14,356,000	3,000,000	11,356,000
(十一) 北投機廠車 輛處及交九行控中心 廁所及職員空間修繕 工作(113-114年度)	北投機廠車輛處2樓M130男廁、 淋浴間及更衣室空間，以及交九 行控中心B1F票務中心廁所，使 用迄今已逾20年，略顯老舊且部 分設施設備功能較差(如排水不 良、所需電源不足等)，濕氣略 重，為給予同仁良好使用環境， 辦理廁所、淋浴間及更衣室等職 員空間修繕，擬編列113-114年 度辦理更新工作。	16,802,000	8,000,000	8,802,000
(十二) 木柵機廠及 內湖機廠停車場廁所 更新工程(113-114年)	木柵機廠及內湖機廠停車場廁所 分別於85年及98年使用至今，目 前設施設備已老舊，且無障礙廁 所未能滿足最新無障礙法規，為 提供旅客更新、更完善之如廁空 間，擬辦理木柵機廠及內湖機廠 停車場廁所重置。	9,657,000	4,919,000	4,738,000

股份有限公司

資金需求表

113年度

單位：新臺幣元

資 金 需 求 表				備 註
115年度	116年度	117年度	118年度以後	
6,313,000				

計畫名稱	合計		小計	
	金額	%	金額	%
合計	1,728,313,000	100.00	1,728,313,000	100.00
專案計畫	1,526,472,000	88.32	1,526,472,000	88.32
繼續性計畫	1,440,783,000	83.36	1,440,783,000	83.36
(一) 電子多媒體顯示系統汰換與擴充(112-113年度)	34,706,000	2.01	34,706,000	2.01
(二) 南京西路至市民大道間線形公園地 坪設施更新工程(110-113年度)	26,034,000	1.51	26,034,000	1.51
(三) 文湖線月台門監控狀態記錄器採購 (112-113年度)	864,000	0.05	864,000	0.05
(四) 捷運劍南路站轉乘設施空間活化及 多元服務建置案(111-116年)	441,212,000	25.53	441,212,000	25.53
(五) 網路設備汰換與擴充(112-113年度)	7,341,000	0.42	7,341,000	0.42
(六) 捷運劍潭站轉乘設施空間活化及多 元服務建置案(110-116年)	397,306,000	22.99	397,306,000	22.99
(七) 認證主機設備汰換(112-113年度)	2,520,000	0.14	2,520,000	0.14
(八) 捷運士林站轉乘設施空間活化及多 元服務建置案(109-113年)	530,800,000	30.71	530,800,000	30.71
新興計畫	85,689,000	4.96	85,689,000	4.96
(一) 高運量371型4系列電聯車車載通訊 系統重置(113-117年)	128,000	0.01	128,000	0.01
(二) 紅線台北車站電子看板設置(113-114 年度)	4,079,000	0.24	4,079,000	0.24
(三) 自動收費閘門搬遷暨設備線路移設 工作(113-114年度)	2,163,000	0.13	2,163,000	0.13
(四) 紅線台北車站旅客詢問處監控設備 整合工程(113-114年度)	5,400,000	0.31	5,400,000	0.31
(五) 紅線台北車站電(扶)梯監控訊號整合 工程(113-114年度)	8,000,000	0.46	8,000,000	0.46
(六) 紅線台北車站地坪更新工作(113-114 年度)	20,000,000	1.16	20,000,000	1.16
(七) 紅線台北車站設計美學改造工作 (113-114年度)	15,000,000	0.87	15,000,000	0.87
(八) 芝山及士林站站外地磚更新工作 (113-114年度)	10,000,000	0.58	10,000,000	0.58
(九) 捷運車站廁所UT包板更新工作(113- 115年度)	5,000,000	0.29	5,000,000	0.29
(十) 淡水站後廁所更新工作(113-114年度)	3,000,000	0.17	3,000,000	0.17
(十一) 北投機廠車輛處及交九行控中心 廁所及職員空間修繕工作(113-114年度)	8,000,000	0.46	8,000,000	0.46

股份有限公司

充資金來源明細表

113年度

單位：新臺幣元

自 有 資 金				外 借 資 金			
營運資金	出售 不適用 資產	增資	其他	小 計		國內 借款	國外 借款
				金額	%		
1,728,313,000							
1,526,472,000							
1,440,783,000							
34,706,000							
26,034,000							
864,000							
441,212,000							
7,341,000							
397,306,000							
2,520,000							
530,800,000							
85,689,000							
128,000							
4,079,000							
2,163,000							
5,400,000							
8,000,000							
20,000,000							
15,000,000							
10,000,000							
5,000,000							
3,000,000							
8,000,000							

固定資產建設改良擴

中華民國

計 畫 名 稱	合 計		小 計	
	金 額	%	金 額	%
(十二) 木柵機廠及內湖機廠停車場廁所 更新工程(113-114年)	4,919,000	0.28	4,919,000	0.28
一般建築及設備計畫	201,841,000	11.68	201,841,000	11.68
一次性項目	201,841,000	11.68	201,841,000	11.68
機械及設備	86,673,000	5.02	86,673,000	5.02
交通及運輸設備	19,752,000	1.14	19,752,000	1.14
什項設備	24,186,000	1.40	24,186,000	1.40
租賃權益改良	71,230,000	4.12	71,230,000	4.12

股份有限公司

充資金來源明細表

113年度

單位：新臺幣元

自 有 資 金				外 借 資 金			
營運資金	出售 不適用 資產	增資	其他	小 計		國內 借款	國外 借款
				金額	%		
4,919,000							
201,841,000							
201,841,000							
86,673,000							
19,752,000							
24,186,000							
71,230,000							

計畫名稱	全 部 計 畫					
	投資 總額	資 金 來 源				
		自 有 資 金				外借資金
		營 運 資 金	出售不適 用資產	增資	其他	
合計	11,493,996,000	11,493,996,000				
專案計畫	11,292,155,000	11,292,155,000				
繼續性計畫	10,957,762,000	10,957,762,000				
(一) 電子多媒體 顯示系統汰換與擴 充(112-113年度)	60,200,000	60,200,000				
(二) 南京西路至 市民大道間線形公 園地坪設施更新工 程(110-113年度)	64,020,000	64,020,000				
(三) 文湖線月台 門監控狀態記錄器 採購(112-113年度)	2,000,000	2,000,000				
(四) 捷運劍南路 站轉乘設施空間活 化及多元服務建置 案(111-116年)	4,543,000,000	4,543,000,000				
(五) 網路設備汰 換與擴充(112-113年 度)	14,862,000	14,862,000				
(六) 捷運劍潭站 轉乘設施空間活 化及多元服務建置 案(110-116年)	3,781,000,000	3,781,000,000				
(七) 認證主機設 備汰換(112-113年 度)	5,040,000	5,040,000				
(八) 捷運士林站 轉乘設施空間活 化及多元服務建置 案(109-113年)	2,487,640,000	2,487,640,000				
新興計畫	334,393,000	334,393,000				
(一) 高運量371型 4系列電聯車車載通 訊系統重置(113-117 年)	111,238,000	111,238,000				
(二) 紅線台北車 站電子看板設置 (113-114年度)	9,037,000	9,037,000				
(三) 自動收費閘 門搬遷暨設備線路 移設工作(113-114年 度)	4,782,000	4,782,000				

股份有限公司

計畫預期進度明細表

113年度

單位：新臺幣元

全 部 計 畫					預 算 數			
目標能量	進度起訖年月	資金成本率	現值報酬率	收回年限	本年度		截至本年度累計	
					金額	占全部計畫%	金額	占全部計畫%
提升營運效能	112.01-113.12				1,728,313,000	15.04	4,554,531,000	39.63
					1,526,472,000	13.52	4,352,690,000	38.55
					1,440,783,000	13.15	4,267,001,000	38.94
					34,706,000	57.65	45,206,000	75.09
提升營運效能	110.01-113.12				26,034,000	40.67	64,020,000	100.00
提升營運效能	112.01-113.12				864,000	43.20	1,664,000	83.20
提升營運效能	111.01-116.12				441,212,000	9.71	877,538,000	19.32
提升營運效能	112.01-113.12				7,341,000	49.39	14,862,000	100.00
提升營運效能	110.01-116.12				397,306,000	10.51	771,031,000	20.39
提升營運效能	112.01-113.12				2,520,000	50.00	5,040,000	100.00
提升營運效能	109.01-113.12				530,800,000	21.34	2,487,640,000	100.00
提升營運效能	113.01-117.12				85,689,000	25.63	85,689,000	25.63
					128,000	0.12	128,000	0.12
提升營運效能	113.01-114.12				4,079,000	45.14	4,079,000	45.14
提升營運效能	113.01-114.12				2,163,000	45.23	2,163,000	45.23

計畫名稱	全部計畫					
	投資總額	資金來源				
		自有資金				外借資金
		營運資金	出售不適用資產	增資	其他	
(四)紅線台北車站旅客詢問處監控設備整合工程(113-114年度)	17,460,000	17,460,000				
(五)紅線台北車站電(扶)梯監控訊號整合工程(113-114年度)	21,825,000	21,825,000				
(六)紅線台北車站地坪更新工作(113-114年度)	53,350,000	53,350,000				
(七)紅線台北車站設計美學改造工作(113-114年度)	24,250,000	24,250,000				
(八)芝山及士林站站外地磚更新工作(113-114年度)	26,323,000	26,323,000				
(九)捷運車站廁所UT包板更新工作(113-115年度)	25,313,000	25,313,000				
(十)淡水站後廁所更新工作(113-114年度)	14,356,000	14,356,000				
(十一)北投機廠車輛處及交九行控中心廁所及職員空間修繕工作(113-114年度)	16,802,000	16,802,000				
(十二)木柵機廠及內湖機廠停車場廁所更新工程(113-114年)	9,657,000	9,657,000				
一般建築及設備計畫	201,841,000	201,841,000				
一次性項目	201,841,000	201,841,000				
機械及設備	86,673,000	86,673,000				
交通及運輸設備	19,752,000	19,752,000				
什項設備	24,186,000	24,186,000				
租賃權益改良	71,230,000	71,230,000				

股份有限公司

計畫預期進度明細表

113年度

單位：新臺幣元

全 部 計 畫					預 算 數			
目標能量	進度起訖年月	資金成本率	現值報酬率	收回年限	本年度		截至本年度累計	
					金額	占全部計畫%	金額	占全部計畫%
提升營運效能	113.01-114.12				5,400,000	30.93	5,400,000	30.93
提升營運效能	113.01-114.12				8,000,000	36.66	8,000,000	36.66
提升營運效能	113.01-114.12				20,000,000	37.49	20,000,000	37.49
提升營運效能	113.01-114.12				15,000,000	61.86	15,000,000	61.86
提升營運效能	113.01-114.12				10,000,000	37.99	10,000,000	37.99
提升營運效能	113.01-115.12				5,000,000	19.75	5,000,000	19.75
提升營運效能	113.01-114.12				3,000,000	20.90	3,000,000	20.90
提升營運效能	113.01-114.12				8,000,000	47.61	8,000,000	47.61
提升營運效能	113.01-114.12				4,919,000	50.94	4,919,000	50.94
					201,841,000	100.00	201,841,000	100.00
					201,841,000	100.00	201,841,000	100.00
提升營運效能	113.01-113.12				86,673,000	100.00	86,673,000	100.00
提升營運效能	113.01-113.12				19,752,000	100.00	19,752,000	100.00
提升營運效能	113.01-113.12				24,186,000	100.00	24,186,000	100.00
提升營運效能	113.01-113.12				71,230,000	100.00	71,230,000	100.00

臺北大眾捷運股份有限公司

因公派員出國計畫表

中華民國113年度

單位：新臺幣元

項次	類別	項目名稱	擬前往國家	出國天數	出國人數	編列金額	業務單位	備註
		合計				4,410,612		
1	考察	考察國外市政建設	依實際需要	依實際需要	2	150,000	行政處	管理費用
2	考察	考察InnoTrans 2024柏林國際軌道交通運輸設備展及參訪供應廠商	德國柏林	8	4	541,911	供應處	管理費用
3	考察	考察物業經營管理與軌道不動產開發	日本東京及大阪	5	5	397,817	新事業開發處	管理費用
4	考察	考察日本城市及觀光纜車	日本橫濱及名古屋	4	2	110,807	遊憩休閒事業處	代理費用
5	考察	考察2024年「四大洲花式滑冰錦標賽」	中國大陸上海	6	2	143,033	遊憩休閒事業處	代理費用
6	考察	考察2024年「國際遊樂園及景點協會(IAAPA)」展覽會	美國奧蘭多	7	2	225,131	遊憩休閒事業處	代理費用
7	其他活動	參加COMET國際地鐵聯盟管理會議	英國倫敦	7	2	255,038	工安處	管理費用
8	其他活動	參加COMET國際地鐵聯盟年會	英國倫敦	7	2	255,038	工安處	管理費用
9	其他活動	參加2024年公共交通國際聯會(UITP)自動化系統平臺會議	比利時布魯塞爾	7	2	320,235	行車處	管理費用
10	其他活動	參加2024年國際公共交通聯會(UITP)亞太年會	日本東京	7	2	250,506	經營企劃處	管理費用
11	其他活動	參加2024年國際公共交通聯會(UITP)地鐵會議	比利時布魯塞爾	8	2	423,517	經營企劃處	管理費用
12	其他活動	參加2024年國際公共交通聯會(UITP)新加坡國際交通大會暨展會(SITCE)	新加坡	7	2	346,112	經營企劃處	管理費用
13	其他活動	參加2024年美國大眾運輸協會(APTA)軌道會議	美國克里夫蘭	9	2	396,010	經營企劃處	管理費用
14	其他活動	參加2024年Asia Pacific Rail亞太軌道會議	香港	5	2	251,797	經營企劃處	管理費用
15	其他活動	參加2024年InnoMetro地鐵會議	印度新德里	5	2	211,758	經營企劃處	管理費用
16	其他活動	參加2024年纜車亞太標竿學習交流研討會	新加坡	4	2	131,902	遊憩休閒事業處	代理費用

備註：國外旅費4,267,579元，大陸地區旅費143,033元，合計4,410,612元。

臺北大眾捷運股份有限公司

物料(備品)採購預計表

中華民國113年度

單位：新臺幣元

採購物料種類	上年度期末存料量值		本年度計畫採購量值		本年度預計耗料量值		本年度期末存料量值	
	數量	金額	數量	金額	數量	金額	數量	金額
物料		2,160,988,000		1,220,525,000		1,160,605,000		2,220,908,000

備註：本年度計畫購料及用料預算依不同需求條件及標的分別辦理採購。

臺北大眾捷運股份有限公司

部分損益預計表-纜車中心

中華民國 113 年度

單位：新臺幣元

前年度決算數		科目 名稱	本年度預算數		上年度預算數		比較增減(-)
金額	%		金額	%	金額	%	
128,888,009	100.00	營業收入	225,737,000	100.00	226,260,000	100.00	-523,000
128,888,009	100.00	其他營業收入	225,737,000	100.00	226,260,000	100.00	-523,000
128,888,009	100.00	代理收入	225,737,000	100.00	226,260,000	100.00	-523,000
233,509,934	181.17	營業成本	274,829,571	121.75	275,446,355	121.74	-616,784
233,509,934	181.17	其他營業成本	274,829,571	121.75	275,446,355	121.74	-616,784
233,509,934	181.17	代理費用	274,829,571	121.75	275,446,355	121.74	-616,784
-104,621,925	-81.17	稅前淨利(淨損 -)	-49,092,571	-21.75	-49,186,355	-21.74	93,784
		所得稅費用(利益 -)					
-104,621,925	-81.17	本期淨利(淨損 -)	-49,092,571	-21.75	-49,186,355	-21.74	93,784
-104,621,925	-81.17	依契約繳納數(彌補數-)	-49,092,571	-21.75	-49,186,355	-21.74	93,784
		賸餘數					

臺北大眾捷運股份有限公司
部分損益預計表-小巨蛋中心

中華民國 113 年度

單位：新臺幣元

前年度決算數		科目 名 稱	本年度預算數		上年度預算數		比較增減(-)
金額	%		金額	%	金額	%	
402,741,420	100.00	營業收入	450,784,429	100.00	446,212,645	100.00	4,571,784
402,741,420	100.00	其他營業收入	450,784,429	100.00	446,212,645	100.00	4,571,784
402,741,420	100.00	代理收入	450,784,429	100.00	446,212,645	100.00	4,571,784
282,660,136	70.18	營業成本	310,773,077	68.94	284,190,317	63.69	26,582,760
282,660,136	70.18	其他營業成本	310,773,077	68.94	284,190,317	63.69	26,582,760
282,660,136	70.18	代理費用	310,773,077	68.94	284,190,317	63.69	26,582,760
120,081,284	29.82	稅前淨利(淨損 -)	140,011,352	31.06	162,022,328	36.31	-22,010,976
24,016,257	5.96	所得稅費用(利益 -)	28,002,270	6.21	32,404,466	7.26	-4,402,196
96,065,027	23.85	本期淨利(淨損 -)	112,009,082	24.85	129,617,862	29.05	-17,608,780
60,407,461	15.00	依契約繳納數(彌補數-)	89,607,266	19.88	103,694,290	23.24	-14,087,024
35,657,566	8.85	賸餘數	22,401,816	4.97	25,923,572	5.81	-3,521,756

臺北大眾捷運股份有限公司
部分損益預計表-兒童新樂園中心

中華民國 113 年度

單位：新臺幣元

前年度決算數		科目 名稱	本年度預算數		上年度預算數		比較增減(-)
金額	%		金額	%	金額	%	
169,208,367	100.00	營業收入	251,681,000	100.00	246,921,000	100.00	4,760,000
169,208,367	100.00	其他營業收入	251,681,000	100.00	246,921,000	100.00	4,760,000
169,208,367	100.00	代理收入	251,681,000	100.00	246,921,000	100.00	4,760,000
203,669,196	120.37	營業成本	249,792,349	99.25	241,340,549	97.74	8,451,800
203,669,196	120.37	其他營業成本	249,792,349	99.25	241,340,549	97.74	8,451,800
203,669,196	120.37	代理費用	249,792,349	99.25	241,340,549	97.74	8,451,800
-34,460,829	-20.37	稅前淨利(淨損 -)	1,888,651	0.75	5,580,451	2.26	-3,691,800
		所得稅費用(利益 -)	377,730	0.15	1,116,090	0.45	-738,360
-34,460,829	-20.37	本期淨利(淨損 -)	1,510,921	0.60	4,464,361	1.81	-2,953,440
-34,460,829	-20.37	依契約繳納數(彌補數-)	1,208,737	0.48	3,571,489	1.45	-2,362,752
		賸餘數	302,184	0.12	892,872	0.37	-590,688

臺北大眾捷運股份有限公司

公營大眾捷運股份有限公司設置管理條例

中華民國 86 年 5 月 28 日總統令制定公布全文 18 條

中華民國 91 年 4 月 24 日總統令修正公布

- 第一條 為確保大眾捷運系統之公營營運機構在明確經營責任，財務自主，盈虧平衡下，以企業化經營管理，提昇服務品質，符合民眾需要，特制定本條例。
- 第二條 大眾捷運系統地方主管機關所設立之公營大眾捷運股份有限公司（以下簡稱捷運公司），其設置管理依本條例之規定；本條例未規定者，依其他法律之規定。
- 第三條 本條例所稱主管機關，依大眾捷運法第四條之規定。
- 第四條 捷運公司應以安全、快速、舒適及便利之服務水準，提供大眾捷運服務，以增進公共福利。
- 第五條 政府投資捷運公司之資本額及股東持股比例，由路網所在地之直轄市、縣（市）政府協商定之。
- 第六條 捷運公司股東及發起人之人數，不受公司法第二條及第一百二十八條之限制。
- 第七條 捷運公司董事長及總經理，由董事會推選具交通運輸或企業管理之專業人士擔任，並報請地方主管機關核轉中央主管機關備查。
- 第八條 捷運公司董事會需負運營成敗之責，經營不善時，地方主管機關得報請中央主管機關核准後，解除董事長及總經理職務。
- 第九條 捷運公司董事長、監察人及代表公股之董事，具公務員身分；總經理及其餘董事，得不具公務員身分。捷運公司副總經理以下之從業人員，除第十二條規定外，依公司人事規章辦理，不適用公務員有關法令之規定。
- 前項公司人事規章有關薪給、撫卹、退休、資遣等事項，由地方主管機關訂定，報請中央主管機關備查。
- 第十條 左列事項應由捷運公司報請地方主管機關核定，並報中央主管機關備查：
- 一、公司章程及董事會組織規程。
 - 二、公司董事長及總經理薪給標準。
 - 三、公司債之發行。
 - 四、國外借貸。
- 第十一條 左列事項經捷運公司董事會通過，報請地方主管機關核轉中央主管機關備查：
- 一、公司組織規程。
 - 二、公司年度事業計畫。
 - 三、公司年度營業預算及決算。
 - 四、公司資金與現金之管理、調度與運用作業規定。
 - 五、以公司財產為擔保之借款。

臺北大眾捷運股份有限公司

公營大眾捷運股份有限公司設置管理條例

- 第十二條 本條例施行前已由捷運公司或其機構進用之人員，應於本條例公布後三年內，依法進用、資遣或退休。
- 第十三條 捷運公司營繕工程及購置、定製、變賣財物，應於辦理招標、比價、議價、決標、訂約、變更設計、驗收等事項一定期限前，檢具相關文件送達審計機關。
- 前項營繕工程及購置、定製、變賣財物，在稽察一定金額以上，其有技術性或系統一貫性不能公告招標者，得由捷運公司董事會決定，以比價或議價方式辦理。
- 第十四條 大眾捷運系統路網所在土地、建築物及各項附屬設施等大眾捷運系統財產，由政府投資取得或興建者，其產權屬政府所有。但捷運公司自行購置或受捐贈之財產為捷運公司所有。
- 第十五條 產權屬政府所有之大眾捷運系統財產，由政府以出租方式提供捷運公司使用。但在捷運公司開始營運五年內，階段性路網尚未完成者，得以無償借用方式供其使用。捷運公司負責捷運系統財產與設備之維護，及系統設備之重置。
- 第十六條 中央主管機關得指定捷運公司負責路網擴建延伸之興建。
- 第十七條 本條例施行細則，由中央主管機關定之。
- 第十八條 本條例自公布日施行。