

中華民國 109 年度

臺北市總預算案

臺北市政府交通局主管

臺北市公有收費停車場基金附屬單位預算

(作業基金)

臺北市停車管理工程處編

臺北市公有收費停車場基金

目次

中華民國109年度

一、財務摘要	第 1 頁
二、業務計畫及預算概要	第 3 -14 頁
三、預算主要表	
(一) 收支餘絀預計表	第 15 -16 頁
(二) 餘絀撥補預計表	第 17 頁
(三) 現金流量預計表	第 18 -19 頁
四、預算明細表	
(一) 管理收入明細表	第 21 -24 頁
(二) 其他勞務收入明細表	第 25 頁
(三) 土地租金收入明細表	第 26 -27 頁
(四) 其他建築物租金收入明細表	第 28 頁
(五) 權利金收入明細表	第 29 -34 頁
(六) 停車空間代金收入明細表	第 35 頁
(七) 其他補助收入明細表	第 36 頁
(八) 雜項業務收入明細表	第 37 頁
(九) 投資賸餘明細表	第 38 頁
(十) 資產使用及權利金收入明細表	第 39 頁
(十一) 違規罰款收入明細表	第 40 頁
(十二) 雜項收入明細表	第 41 頁
(十三) 管理成本明細表	第 42 -71 頁
(十四) 其他勞務成本明細表	第 72 -77 頁

臺北市公有收費停車場基金

目次

中華民國109年度

(十五) 其他出租成本明細表	第 78 - 79 頁
(十六) 雜項業務成本明細表	第 80 - 84 頁
(十七) 管理費用及總務費用明細表	第 85 頁
(十八) 訓練費用明細表	第 86 - 87 頁
(十九) 利息費用明細表	第 88 頁
(二十) 違約及處理費用明細表	第 89 頁
(二十一) 雜項費用明細表	第 90 頁
(二十二) 解繳公庫淨額明細表	第 91 頁
(二十三) 固定資產建設改良擴充明細表	第 92 - 95 頁
(二十四) 固定資產建設改良擴充明細彙計表	第 96 - 110 頁
(二十五) 資產報廢明細表	第 111 頁
(二十六) 資金轉投資及其餘紼明細表	第 112 - 113 頁
(二十七) 基金增減數額明細表	第 114 頁
五、預算參考表	
(一) 預計平衡表	第 115 - 117 頁
(二) 各項費用彙計表	第 118 - 133 頁
(三) 員工人數彙計表	第 134 頁
(四) 用人費用彙計表	第 136 - 137 頁
(五) 聘用及約僱人員明細表	第 138 - 139 頁
(六) 資產折舊明細表	第 140 頁
(七) 增購及汰舊換新各種公務車輛明細表	第 141 頁

臺北市公有收費停車場基金

目 次

中華民國109年度

(八) 車輛明細表	第142—153頁
(九) 5年來主要業務計畫分析表	第154—155頁
(十) 繼續性計畫分年資金需求表	第156—159頁
(十一) 新興計畫分年資金需求表	第160—161頁
(十二) 固定資產建設改良擴充資金來源明細表	第162—165頁
(十三) 固定資產建設改良擴充計畫預期進度明細表	第166—169頁
(十四) 各項費用分攤表	第170—175頁
(十五) 長期應收款餘額明細表	第 176 頁
(十六) 其他長期負債分年明細表	第 177 頁
(十七) 臺北市公有收費停車場基金收支保管及運用自治條例	第178—179頁

臺北市公有收費停車場基金

財務摘要

中華民國109年度

單位：新臺幣千元

項 目	本 年 度	上 年 度	比較增減數	%
經營成績：				
業務總收入	4,882,410	4,824,538	57,872	1.20
業務總支出	3,106,974	3,161,174	-54,200	-1.71
賸餘(短絀)	1,775,436	1,663,364	112,072	6.74
餘絀撥補：				
解繳公庫淨額	1,000,000	1,933,333	-933,333	-48.28
未分配賸餘餘額	23,744,573	22,969,137	775,436	3.38
現金流量(1)：				
增加不動產、廠房及設備、 礦產資源	-1,031,782	-1,136,605	104,823	--
現金及約當現金之淨增(減)	634,462	-521,407	1,155,869	--
財務地位：				
營運資金餘額(2)	8,337,145	7,703,148	633,997	8.23
不動產、廠房及設備餘額	45,030,379	44,861,128	169,251	0.38
長期負債餘額	231,524	306,457	-74,933	-24.45
淨值	53,156,437	52,380,999	775,438	1.48

附註：(1)現金流量係採現金及約當現金基礎，包括現金及自投資日起3個月內到期或清償之債權證券。

(2)營運資金餘額＝流動資產－流動負債。

本 頁 空 白

業務計畫及預算概要

臺北市公有收費停車場基金 業務計畫及預算概要

中華民國 109 年度

壹、基金概況

一、設立宗旨及願景：

- (一)設立宗旨：依停車場法第 4 條規定設立，以配合政府交通政策，加強興建臺北市公共停車設施、改善臺北市停車環境，提高停車管理效能為宗旨。
- (二)願景：提供「安全、智慧、友善」的停車環境，規劃改善各種車輛停車需求，同時兼顧行人權益。

二、施政重點：

- (一)持續建置 e 化停車資訊導引系統及開發智慧型手機應用程式。
- (二)持續辦理機車停車收費，適時檢討公有停車場費率，提高公共停車空間使用率，並持續推動路外停車場委外經營及路邊停車開單勞務委外，提升經營管理效率。
- (三)

臺北市停車管理工程處策略地圖

【使命】 建構優質的城市停車系統		【願景】 共享、綠能、E 化、安全的停車環境		【核心價值】 正直誠信、團隊合作、創新卓越、開放共享	
策略 主題	建構共享停車空間 A	強化停車空間管理 B	智慧化停車管理設施 C	確保停車環境安全與無礙 D	
策略 目標	顧客 C	AC1 運輸業合理獲利環境	BC1 滿足停車需求	CC1 科技提高停車格位使用效率 CC2 提升停車資訊查詢次數	DC1 推動人本人行空間 DC2 完善無障礙停車環境
	內部 流程 P	AP1 打造共享經濟 AP2 推動電動車服務 AP3 擴大辦理汽機車共用車位	BP1 重新合理分配停車空間 BP2 增加汽機車停車供給 BP3 合理化運輸使用成本	CP1 建置智慧化停車管理系統	DP1 強化取締違停 DP2 汰換路外監視系統
	學習 成長 L	TL1 培育資訊運用能力、TL2 培育優秀人力			
財務 F	TF1 減少不經濟支出、TF2 覈實編列年度預算、TF3 提高預算執行效能				

臺北市公有收費停車場基金 業務計畫及預算概要

中華民國 109 年度

三、組織概況：

- (一)臺北市政府為加強停車場之規劃、興建、經營及管理，並增進交通流暢、改善交通秩序，特依據停車場法設置停車管理工程處，並以該處為公有收費停車場之管理機關，並管理臺北市公有收費停車場基金。置處長 1 人，承交通局局長之命綜理處務，指揮所屬員工，副處長 1 人襄理處務，總工程司 1 人、主任秘書 1 人、副總工程司 1 人，並分設企劃科、土木建築科、機電科、營運科、管理科、秘書室、會計室、人事室、政風室等單位，掌理各規定事項及辦理相關業務。
- (二)為管理各路外及路邊停車場之各項收費事宜，本基金雇用管理員，並將全市劃分為 7 大營運分區，設有駐區輔導員 1 名及行政副長 1 名，掌理全區之人員管理及營運收費等事項之督導。各區下轄若干路外及路邊收費停車場，各場組設有場長或組長 1 名，副場組長 1-2 名，管理員若干名負責該場組之營運收費等事項。
- (三)成立劃線及電工等臨時任務編組，負責各場停車格位之劃線及場組簡易電器設備之維護。
- (四)雇用交通助理員，勸導取締違規停車，以維護停車秩序，增益收入。
- (五)組織系統圖：

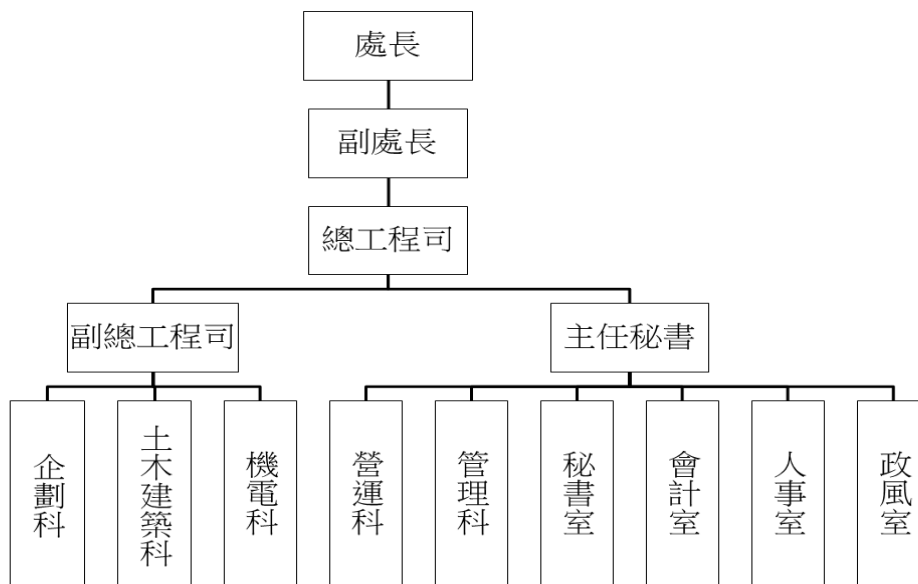

四、基金歸類及屬性：

本基金係屬預算法第 4 條第 1 項第 2 款所定，凡經付出仍可收回，需非用於營業之作業基金，並編製附屬單位預算。

臺北市公有收費停車場基金 業務計畫及預算概要

中華民國 109 年度

貳、前年度及上年度已過期間預算執行情形：

一、前(107)年度決算結果:

(一)業務收入:

決算數 46 億 9,408 萬 1 千元，較預算數 48 億 5,803 萬 7 千元，減少 1 億 6,395 萬 6 千元，計減 3.37%。

(二)業務成本與費用:

決算數 40 億 1,861 萬 9 千元，較預算數 31 億 4,528 萬 4 千元，增加 8 億 7,333 萬 5 千元，計增 27.77%。

(三)業務外收入:

決算數 1 億 264 萬 9 千元，較預算數 8,720 萬 7 千元，增加 1,544 萬 2 千元，計增 17.71%。

(四)業務外費用:

決算數 2 億 6,320 萬 6 千元，較預算數 2,327 萬 9 千元，增加 2 億 3,992 萬 7 千元，計增 1,030.66%。

(五)收支餘絀:

決算賸餘數 5 億 1,490 萬 5 千元，較預算賸餘數 17 億 7,668 萬 1 千元，減少 12 億 6,177 萬 6 千元，計減 71.02%。

(六)固定資產之建設改良與擴充:

決算數 5 億 5,919 萬元(專案計畫 4 億 1,862 萬 8 千元，一般建築及設備計畫 1 億 4,056 萬 2 千元)，可用預算數 5 億 8,966 萬 2 千元(專案計畫 4 億 2,707 萬 8 千元，一般建築及設備計畫 1 億 6,258 萬 4 千元)，執行率約 94.83%。

二、上(108)年度截至 6 月 30 日止預算執行情形

(一)業務收入:

實際執行數 23 億 3,378 萬 1 千元，較預算分配數 23 億 1,065 萬 3 千元，增加 2,312 萬 8 千元，計增 1.00%。

(二)業務成本與費用:

實際執行數 14 億 4,086 萬 5 千元，較預算分配數 15 億 5,494 萬 7 千元，減少 1 億 1,408 萬 2 千元，計減 7.34%。

(三)業務外收入:

實際執行數 8,143 萬 8 千元，較預算分配數 2,937 萬 3 千元，增加 5,206 萬 5

臺北市公有收費停車場基金 業務計畫及預算概要

中華民國 109 年度

千元，計增 177.25%。

(四)業務外費用:

實際執行數 1,788 萬 5 千元，較預算分配數 261 萬 7 千元，增加 1,526 萬 8 千元，計增 583.42%。

(五)收支餘絀:

實際執行賸餘數 9 億 5,646 萬 9 千元，較預算分配賸餘數 7 億 8,246 萬 2 千元，增加 1 億 7,400 萬 7 千元，計增 22.24%。

(六)固定資產之建設改良與擴充:

實際執行數 2 億 4,675 萬 1 千元(專案計畫 2 億 3,605 萬 1 千元，一般建築及設備計畫 1,070 萬)，可用預算數 2 億 6,635 萬 7 千元(專案計畫 2 億 4,437 萬 5 千元，一般建築及設備計畫 2,198 萬 2 千元)，執行率約 92.64%。

參、業務計畫

一、營運計畫：

(一)提升公有停車場管理效能，藉自動、電腦化設備，加強停車場管理作業，本年度編列經營臺北市公有路外停車場 66 處與路邊停車場 41,244 格，估計營運量為汽車 83,505,259 輛次，機車 11,462,149 輛次，月票 169,620 張，估計全年營運量值 33 億 9,152 萬 7 千元。

(二)賡續辦理委託民間拖吊違規停車業務，改善道路交通秩序，估計營運量值為 1 億 2,660 萬。

(三)賡續辦理公有路外停車場委託民間經營業務，引入民間企業經營資源，節省政府人力與設備之投入，本年度預計共 118 處公有停車場委託民間經營，估計營運量值為 8 億 9,138 萬 8 千元。

(四)加強勸導並取締違規停車秩序，增加道路面積，提升行車速率，增益停車費收入，本年度估計全年舉發違規罰鍰為 2 億 5,000 萬元。

二、固定資產建設改良擴充與其資金來源及其投資計畫成本效益分析：

(一)本年度預算總額	10 億 3,454 萬 3 千元
1.專案計畫部分	8 億 4,646 萬 6 千元
(1) 繼續計畫	8 億 22 萬 5 千元
(2) 新興計畫	4,624 萬 1 千元

臺北市公有收費停車場基金 業務計畫及預算概要

中華民國 109 年度

2.一般建築及設備計畫部分	1 億 8,807 萬 7 千元
(1) 分年性項目	1 億 430 萬元
(2) 一次性項目	8,377 萬 7 千元
(二)資金來源	10 億 3,454 萬 3 千元
1.專案計畫部分	8 億 4,646 萬 6 千元
(1) 自有資金	8 億 4,646 萬 6 千元
2.一般建築及設備計畫部分	1 億 8,807 萬 7 千元
(1) 自有資金	1 億 8,807 萬 7 千元

109 年度固定資產建設改良擴充及資金來源

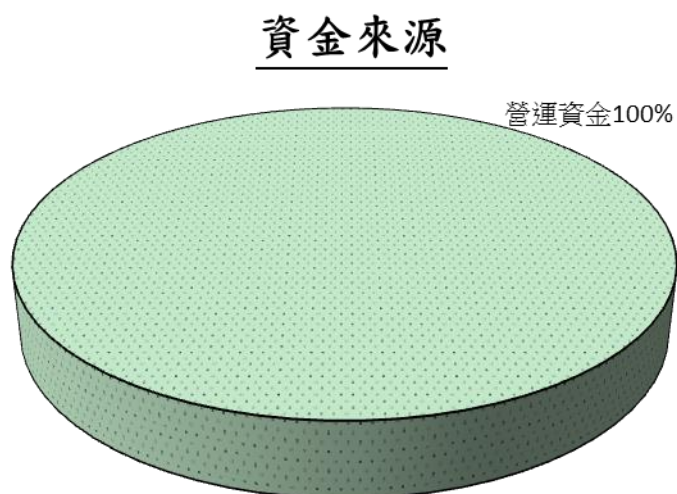
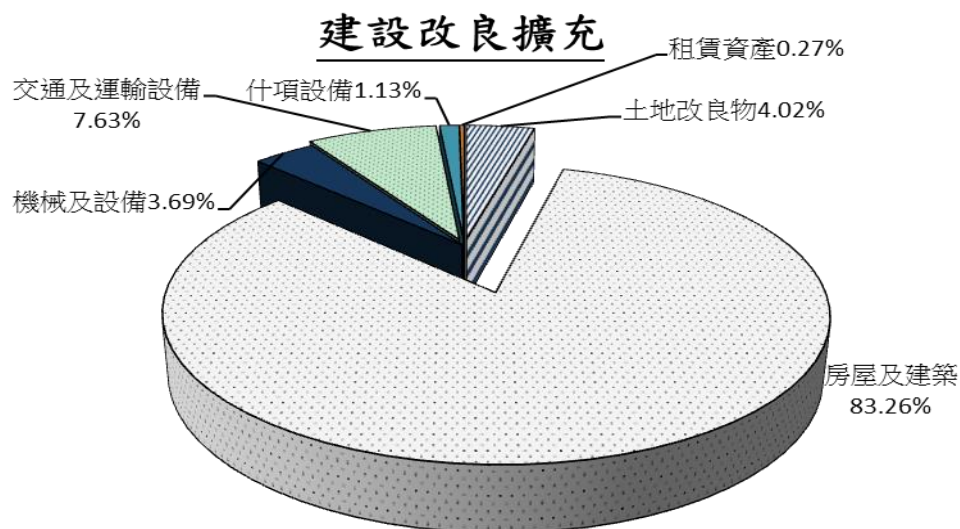

臺北市公有收費停車場基金 業務計畫及預算概要

中華民國 109 年度

單位：新臺幣千元

建設改良擴充	109 年度預算	資金來源	109 年度預算
合 計	1,034,543	合 計	1,034,543
(一)不動產、廠房及設備	1,034,543	營運資金	1,034,543
土地改良物	41,566	出售不適用資產	
房屋及建築	861,355	公庫撥款	
機械及設備	38,158	外借資金	
交通及運輸設備	78,968		
什項設備	11,735		
租賃資產	2,761		

(三)專案計畫

配合交通政策及當地停車需求迫切性，以多目標方式與各單位參建停車場，本年度繼續辦理之分項計畫有：延平國小、中山國中、內湖 321K01、振華公園、新和國小、內湖 106 號公園、成功市場、公一公園、景美女中、科技大樓(委設費)、內湖國中(委設費)、大安國中(委設費)等 12 項分項計畫工程；新興之分項計畫有：科技大樓(工程費)、內湖國中(工程費)、大安國中(工程費)、樂活公園等 4 項分項計畫工程。(詳見繼續性及新興計畫分年資金需求表第 156-161 頁)

(四)一般建築及設備計畫

辦理分年性項目包含洛陽立體等 5 處停車場中央監控設備更新工程、民權公園等 6 處停車場中央監控設備更新工程、路外停車場監視系統設備改善工程、大安森林等 11 處停車場在席偵測及智慧尋車工程(詳見繼續性及新興計畫分年資金需求表第 156-161 頁)；另持續辦理年度項目包含 109 年度橋下、路外及平面停車場等整修、109 年度公有路外停車場廁所整修等工程。

三、資金之轉投資及其餘紼之估計：

投資悠遊卡投資控股股份有限公司採權益法認列投資收益 1,471 萬 7 千元。

四、其他重要計畫：

路邊停車費委託民間代收，達到停車費繳納便民之目標，並運用民間人力，辦理路邊停車委託民間開單，以改善收費管理員人力不足現象。

臺北市公有收費停車場基金 業務計畫及預算概要

中華民國 109 年度

肆、預算概要

一、業務收支及餘絀之預計：

(一)業務收入

48 億 743 萬元，較上年度預算數 47 億 5,109 萬 2 千元，增加 5,633 萬 8 千元，約增 1.19%。

(二)業務成本與費用

30 億 8,378 萬 4 千元，較上年度預算數 31 億 3,767 萬 9 千元，減少 5,389 萬 5 千元，約減 1.72%。

(三)業務外收入

7,498 萬元，較上年度預算數 7,344 萬 6 千元，增加 153 萬 4 千元，約增 2.09%。

(四)業務外費用

2,319 萬元，較上年度預算數 2,349 萬 5 千元，減少 30 萬 5 千元，約減 1.30%。

(五)業務總收支相抵後，計獲賸餘 17 億 7,543 萬 6 千元，較上年度預算數 16 億 6,336 萬 4 千元，增加 1 億 1,207 萬 2 千元，約增 6.74%。

109 年度收入、成本與費用及賸餘

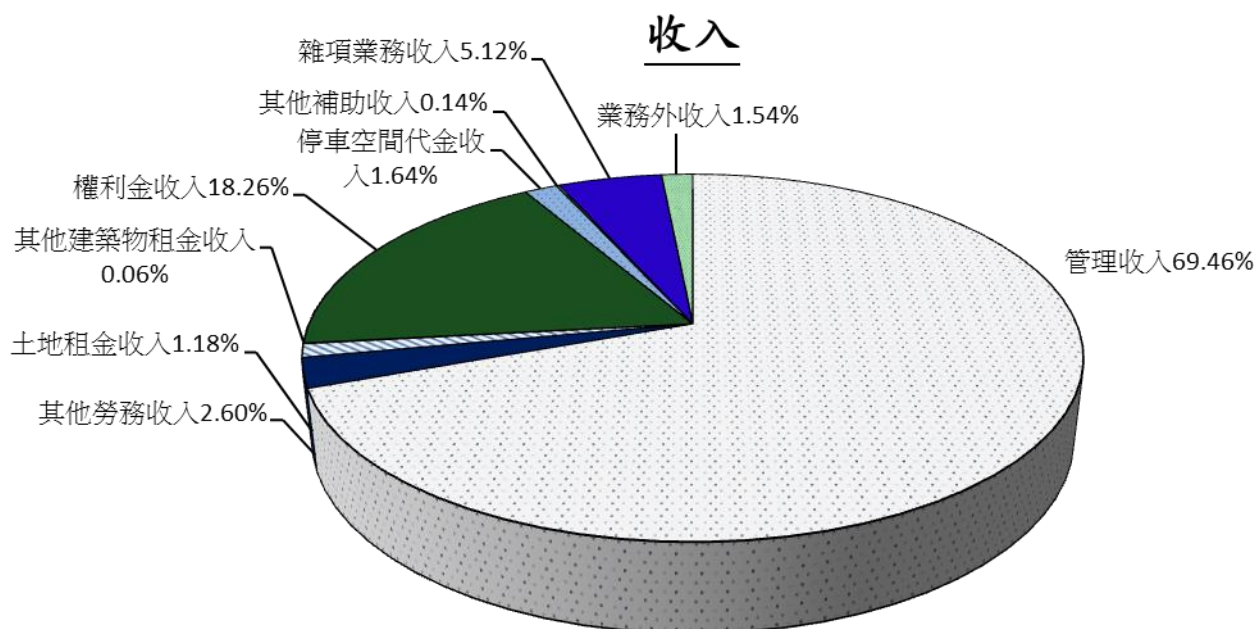

臺北市公有收費停車場基金 業務計畫及預算概要

中華民國 109 年度

成本與費用及賸餘

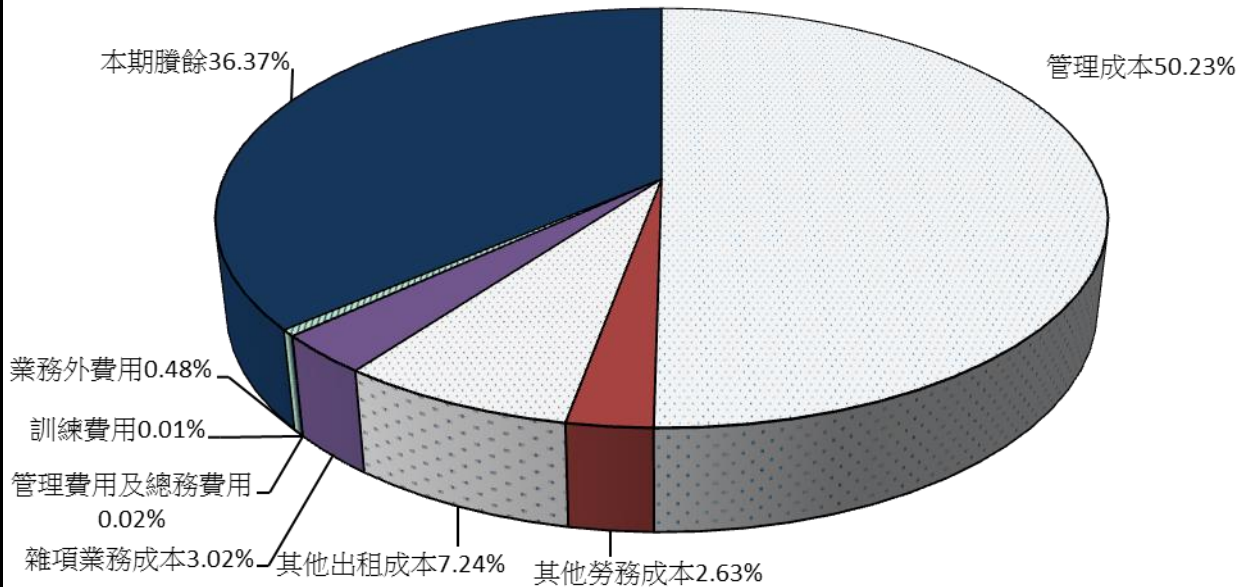

單位：新臺幣千元

收入	109 年度預算	成本與費用及賸餘	109 年度預算
收入(及短絀)合計	4,882,410	成本、費用(及賸餘)合計	4,882,410
業務收入	4,807,430	業務成本與費用	3,083,784
勞務收入	3,518,127	勞務成本	2,581,219
租金及權利金收入	952,303	出租資產成本	353,663
徵收收入	80,000	其他業務成本	147,457
其他業務收入	257,000	管理及總務成本	1,063
業務外收入	74,980	研究發展及訓練費用	382
		業務外費用	23,190
		本期賸餘	1,775,436

臺北市公有收費停車場基金 業務計畫及預算概要

中華民國 109 年度

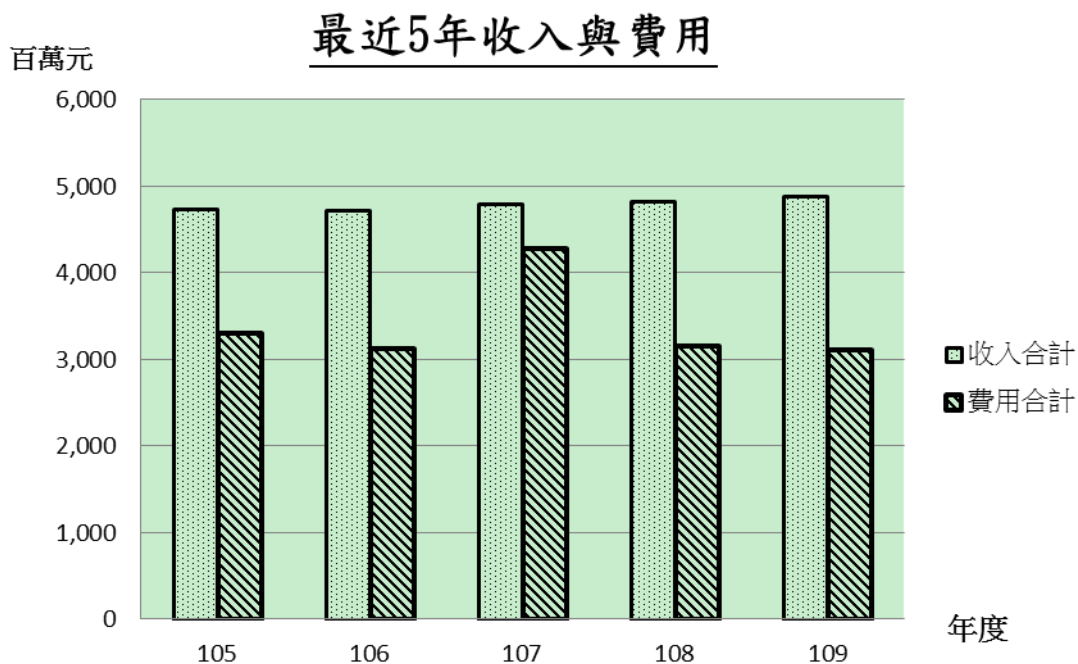

單位：新臺幣千元

年度 \ 項目	105 年度 決算	106 年度 決算	107 年度 決算	108 年度 預算	109 年度 預算
收入	4,728,544	4,726,315	4,796,730	4,824,538	4,882,410
業務收入	4,618,521	4,615,515	4,694,081	4,751,092	4,807,430
業務外收入	110,023	110,800	102,649	73,446	74,980
費用	3,300,305	3,129,902	4,281,825	3,161,174	3,106,974
業務成本與費用	3,158,747	2,892,292	4,018,619	3,137,679	3,083,784
業務外費用	141,558	237,610	263,206	23,495	23,190
本期賸餘	1,428,239	1,596,413	514,905	1,663,364	1,775,436

註：105 年度至 107 年度為審定決算數，並配合導入企業會計準則科目重分類之數，108 年度為法定預算數。

臺北市公有收費停車場基金 業務計畫及預算概要

中華民國 109 年度

二、餘絀撥補之預計：

109 年度賸餘分配

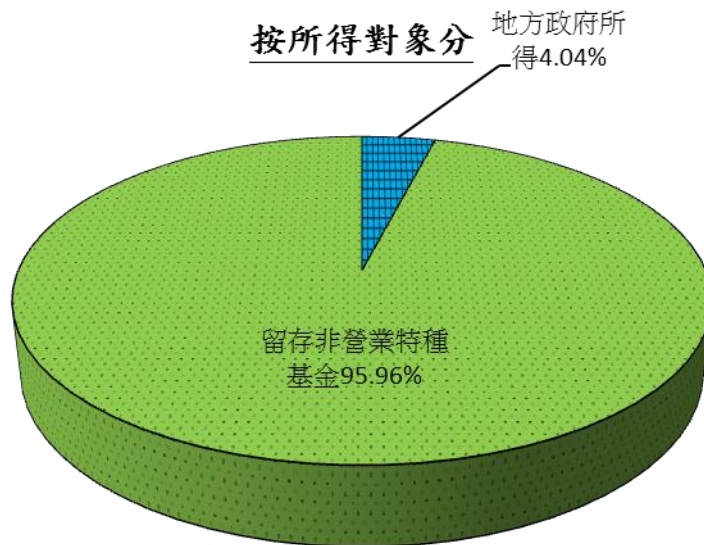
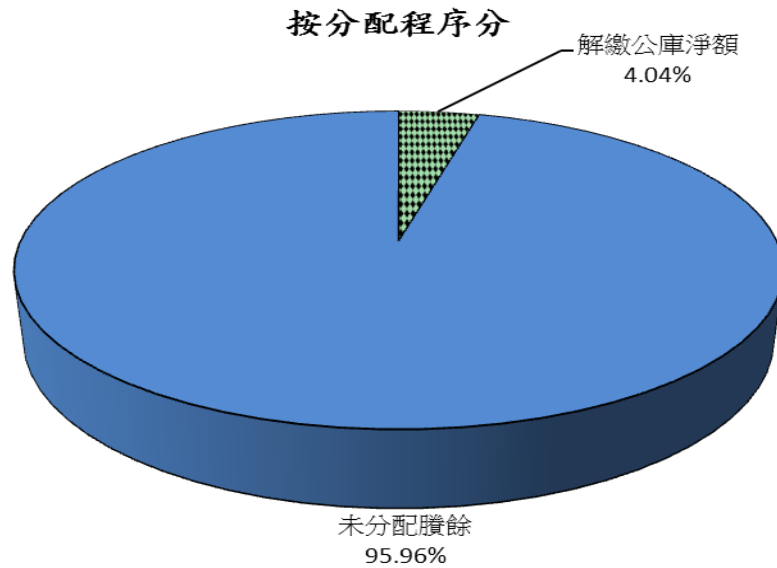

單位：新臺幣千元

按分配程序分	109 年度預算	按所得對象分	109 年度預算
合計	24,744,573	合計	24,744,573
解繳公庫淨額	1,000,000	地方政府所得	1,000,000
未分配賸餘	23,744,573	留存非營業基金	23,744,573

臺北市公有收費停車場基金 業務計畫及預算概要

中華民國 109 年度

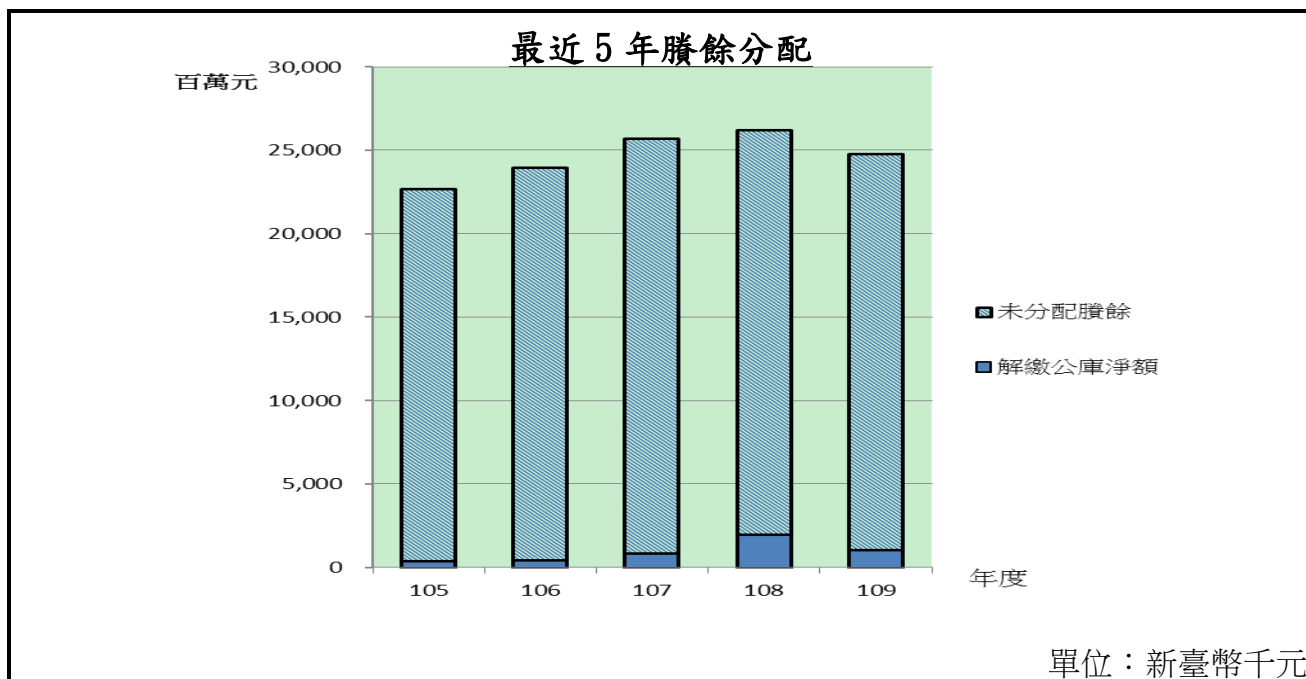

單位：新臺幣千元

年度 \ 項目	105 年度 決算	106 年度 決算	107 年度 決算	108 年度 預算	109 年度 預算
合 計	22,682,303	23,934,064	24,036,757	26,164,246	24,744,573
賸餘分配					
解繳公庫淨額	344,652	412,212	797,650	1,933,333	1,000,000
未分配賸餘	22,337,651	23,521,852	23,239,107	24,230,913	23,744,573

註：105 年度至 107 年度為審定決算數，並配合導入企業會計準則科目重分類之數，108 年度為法定預算數。

三、現金流量之預計：

(一)預計業務活動之現金流入 26 億 5,965 萬 1 千元，包括：

- 1.本期賸餘 17 億 7,543 萬 6 千元。
- 2.應付租賃款利息之調整：配合市府統一規定列於籌資活動，故由業務活動中加計 7 萬 8 千元。
- 3.調整項目 8 億 8,413 萬 7 千元，含增加提存呆帳 1,766 萬 2 千元、折舊 8 億 6,528 萬及攤銷 119 萬 5 千元。

(二)預計投資活動之現金流出 10 億 890 萬 6 千元，其中減少長期應收款流入 2,286 萬 3 千元、處分資產現金流入 1 萬 3 千元，及增加不動產、廠房及設備現金流出(不含租賃資產)10 億 3,178 萬 2 千元。

臺北市公有收費停車場基金 業務計畫及預算概要

中華民國 109 年度

- (三)預計籌資活動之現金流出 10 億 1,628 萬 3 千元，其中增加遞延收入(前瞻計畫補助款)流入 6,102 萬 3 千元，減少長期負債流出 7,661 萬 4 千元，支付應付租賃款利息 7 萬 8 千元，減少應付租賃款 61 萬 4 千元及賸餘分配款流出 10 億元。
- (四)預計本期現金及約當現金之淨增 6 億 3,446 萬 2 千元。
- (五)期初現金及約當現金 77 億 8,525 萬 2 千元。
- (六)預計期末現金及約當現金 84 億 1,971 萬 4 千元。
- (七)不影響現金流量之投資及籌資活動：增撥基金 2 千元係依本府 109 年度預委會車輛專案小組決議將警察局信義分局 3 輛公務機車撥入本處，並以實物作價增撥基金。

伍、其他重要說明

一、業務收支之估計基礎及計算方法：

(一)供銷價格估計基礎及計算方法：

- 1.各項收入係依「臺北市公有收費停車場收支保管及運用自治條例」資金來源及用途擬定。
- 2.管理收入(停車費收入)費率係依「臺北市公有收費停車場收費費率自治條例」訂定。
- 3.雜項業務收入(違規罰款收入)係依「道路交通管理處罰條例」規定罰款金額估計編列。
- 4.其他各項收入依業務計畫及以往年度實際收入估計。

(二)成本估計基礎或計算方法：

- 1.用人費用依有關法令規定估計。
- 2.用品及材料費、保險費、折舊及攤銷費、租金及代理費等依實際需要推估。

二、本年度預算與上年度預算各項目增減之原因：

(一)產品銷售(營運)數量增減原因之分析：

- 1.管理收入較去年增加主要係因增設路邊機車格位，覈實增列預算所致。
- 2.停車場委外經營權利金增加，係本年度預計辦理委外經營契約及相關規定，覈實編列營運量所致。

(二)員工人數增減之分析：

本年度員工人數 26 人，計聘用護理人員 1 人及約僱工程員 25 人，較上年度預算數增加約僱工程員 6 人。

預算主要表

臺北市公有收費停車場基金

收支餘絀預計表

中華民國109年度

單位：新臺幣千元

前年度決算數		科 目	本年度預算數		上年度預算數		比較增減（-）	
金 額	%		金 額	%	金 額	%	金 額	%
4,694,081	100.00	業務收入	4,807,430	100.00	4,751,092	100.00	56,338	1.19
3,652,405	77.81	勞務收入	3,518,127	73.18	3,486,100	73.37	32,027	0.92
3,549,210	75.61	管理收入	3,391,527	70.55	3,345,457	70.41	46,070	1.38
103,195	2.20	其他勞務收入	126,600	2.63	140,643	2.96	-14,043	-9.98
705,334	15.03	租金及權利金收入	952,303	19.81	847,917	17.85	104,386	12.31
57,896	1.23	土地租金收入	57,825	1.20	57,801	1.22	24	0.04
3,141	0.07	其他建築物租金收入	3,090	0.07	3,142	0.07	-52	-1.65
644,296	13.73	權利金收入	891,388	18.54	786,974	16.56	104,414	13.27
70,495	1.50	徵收收入	80,000	1.66	158,000	3.33	-78,000	-49.37
70,495	1.50	停車空間代金收入	80,000	1.66	158,000	3.33	-78,000	-49.37
265,847	5.66	其他業務收入	257,000	5.35	259,075	5.45	-2,075	-0.80
37,003	0.79	其他補助收入	7,000	0.15	9,075	0.19	-2,075	-22.87
228,844	4.88	雜項業務收入	250,000	5.20	250,000	5.26		
4,018,619	85.61	業務成本與費用	3,083,784	64.15	3,137,679	66.04	-53,895	-1.72
3,426,874	73.00	勞務成本	2,581,219	53.69	2,654,959	55.88	-73,740	-2.78
3,320,125	70.73	管理成本	2,452,638	51.02	2,515,360	52.94	-62,722	-2.49
106,749	2.27	其他勞務成本	128,581	2.67	139,599	2.94	-11,018	-7.89
451,539	9.62	出租資產成本	353,663	7.36	328,611	6.92	25,052	7.62
451,539	9.62	其他出租成本	353,663	7.36	328,611	6.92	25,052	7.62
138,801	2.96	其他業務成本	147,457	3.07	152,476	3.21	-5,019	-3.29
138,801	2.96	雜項業務成本	147,457	3.07	152,476	3.21	-5,019	-3.29
1,076	0.02	管理及總務費用	1,063	0.02	1,183	0.02	-120	-10.14
1,076	0.02	管理費用及總務費用	1,063	0.02	1,183	0.02	-120	-10.14
328	0.01	研究發展及訓練費用	382	0.01	450	0.01	-68	-15.11
328	0.01	訓練費用	382	0.01	450	0.01	-68	-15.11
675,462	14.39	業務賸餘（短絀）	1,723,646	35.85	1,613,413	33.96	110,233	6.83
102,649	2.19	業務外收入	74,980	1.56	73,446	1.55	1,534	2.09
14,717	0.31	財務收入	14,717	0.31	14,554	0.31	163	1.12
14,717	0.31	投資賸餘	14,717	0.31	14,554	0.31	163	1.12
87,932	1.87	其他業務外收入	60,263	1.25	58,892	1.24	1,371	2.33
7,765	0.17	資產使用及權利金收入	8,270	0.17	7,383	0.16	887	12.01
19,306	0.41	違規罰款收入	9,049	0.19	9,049	0.19		

臺北市公有收費停車場基金

收支餘絀預計表

中華民國109年度

單位：新臺幣千元

前年度決算數		科 目	本年度預算數		上年度預算數		比較增減（－）	
金 額	%		金 額	%	金 額	%	金 額	%
60,861	1.30	雜項收入	42,944	0.89	42,460	0.89	484	1.14
263,206	5.61	業務外費用	23,190	0.48	23,495	0.49	-305	-1.30
0		財務費用	78	0.00			78	--
0		利息費用	78	0.00			78	--
263,206	5.61	其他業務外費用	23,112	0.48	23,495	0.49	-383	-1.63
575	0.01	違約及處理費用	900	0.02	1,233	0.03	-333	-27.01
262,631	5.59	雜項費用	22,212	0.46	22,262	0.47	-50	-0.22
-160,557	-3.42	業務外賸餘（短絀）	51,790	1.08	49,951	1.05	1,839	3.68
514,905	10.97	本期賸餘（短絀）	1,775,436	36.93	1,663,364	35.01	112,072	6.74

註：1.本年度及上年度預算數係依行政院主計總處核定作業基金採企業會計準則適用科（項）目編製之數；前年度決算數為配合導入企業會計準則科目重分類之數。

2.百分比、前年度決算數細數之和與總數或略有出入，係四捨五入關係，以下各表同。

臺北市公有收費停車場基金

餘絀撥補預計表

中華民國109年度

單位：新臺幣千元

項 目	本年度預算數		說 明
	金 額	%	
賸餘之部	24,744,573	100.00	
本期賸餘	1,775,436	7.18	
前期未分配賸餘	22,969,137	92.82	
分配之部	1,000,000	4.04	
解繳公庫淨額	1,000,000	4.04	解繳公庫淨額之數(詳第91頁)
未分配賸餘	23,744,573	95.96	

臺北市公有收費停車場基金

現金流量預計表

中華民國109年度

單位：新臺幣千元

項 目	預算數	說 明
業務活動之現金流量		
本期賸餘(短絀)	1,775,436	
利息股利之調整	78	
利息費用	78	
未計利息股利之本期賸餘(短絀)	1,775,514	
調整項目	884,137	
提存呆帳、醫療折讓及評價短絀	17,662	
折舊、減損及折耗	865,280	固定資產提列折舊(詳第140頁)。
攤銷	1,195	無形資產攤銷。
未計利息股利之現金流入(流出)	2,659,651	
業務活動之淨現金流入(流出)	2,659,651	
投資活動之現金流量		
減少投資、長期應收款、貸墊款及準備金	22,863	減少長期應收款餘額明細表(詳第176頁)。
減少不動產、廠房及設備、礦產資源	13	出售報廢資產設備(詳第111頁)。
增加不動產、廠房及設備、礦產資源	-1,031,782	固定資產建設改良擴充(詳第92-95頁)。
投資活動之淨現金流入(流出)	-1,008,906	
籌資活動之現金流量		
增加短期債務、流動金融負債及其他負債	61,023	增加遞延收入之數。
減少短期債務、流動金融負債及其他負債	-76,614	減少應付到期長期負債(詳第177頁)。
減少長期負債	-614	減少應付租賃款之數。
支付利息	-78	
賸餘分配款	-1,000,000	解繳公庫淨額之數(詳第90頁)。
籌資活動之淨現金流入(流出)	-1,016,283	
現金及約當現金之淨增(淨減)	634,462	
期初現金及約當現金	7,785,252	
期末現金及約當現金	8,419,714	

註：本表係採現金及約當現金基礎，包括現金及自投資日起3個月內到期或清償之債權證券。

臺北市公有收費停車場基金

現金流量預計表補充說明

中華民國 109 年度

不影響現金流量之投資及籌資活動：

- 一、依本府 109 年度預委會車輛專案小組決議將警察局信義分局 3 輛公務機車撥入本處，並以實物作價增撥基金 2 千元。
- 二、長期應收款轉列其他應收款 2,286 萬 3 千元不影響現金流量。
- 三、長期債務轉列短期債務 7,661 萬 4 千元不影響現金流量。
- 四、電腦租賃之其他應付款 46 萬 5 千元及應付租賃款 168 萬 1 千元，不影響 109 年度現金流量。

本 頁 空 白

預算明細表

臺北市公有收費停車場基金

管理收入明細表

中華民國109年度

單位：新臺幣元

科 目	單 位	本 年 度 預 算 數			說 明
		數 量	單 價	金 額	
合計				3,391,527,000	
管理收入				3,391,527,000	較上年度預算數3,345,457,000元，增加46,070,000元。
	年	1	141,716,680	141,716,680	1.第一營運分區（路邊），道路兩側平面、小面積平面廣場、高架橋下平面。
	年	1	246,313,800	246,313,800	2.第二營運分區（路邊），道路兩側平面、小面積平面廣場、高架橋下平面。
	年	1	185,371,440	185,371,440	3.第三營運分區（路邊），道路兩側平面、小面積平面廣場、高架橋下平面。
	年	1	302,600,400	302,600,400	4.第四營運分區（路邊），道路兩側平面、小面積平面廣場、高架橋下平面。
	年	1	375,911,700	375,911,700	5.第五營運分區（路邊），道路兩側平面、小面積平面廣場、高架橋下平面。
	年	1	188,766,840	188,766,840	6.第七營運分區（路邊），道路兩側平面、小面積平面廣場、高架橋下平面。
	年	1	405,588,800	405,588,800	7.第八營運分區（路邊），道路兩側平面、小面積平面廣場、高架橋下平面。
	年	1	19,480,300	19,480,300	8.百齡地下停車場（路外），地下自走式。
	年	1	31,436,000	31,436,000	9.前港地下停車場（路外），地下自走式。
	年	1	15,320,400	15,320,400	10.大豐地下停車場（路外），地下自走式。
	年	1	15,477,120	15,477,120	11.福林公園地下停車場，地下自走式。
	年	1	9,236,700	9,236,700	12.蘭雅公園地下停車場，地下自走式。
	年	1	12,449,100	12,449,100	13.立農公園地下停車場，地下自走式。
	年	1	13,400,400	13,400,400	14.承德公園地下停車場，地下自走式。
	年	1	17,427,600	17,427,600	15.大龍國小地下停車場，地下自走式。

臺北市公有收費停車場基金

管理收入明細表

中華民國109年度

單位：新臺幣元

科 目	單 位	本 年 度 預 算 數			說 明
		數 量	單 價	金 額	
	年	1	30,166,050	30,166,050	16.成淵高中地下停車場（路外），地下自走式。
	年	1	17,680,500	17,680,500	17.大稻埕地下停車場（路外），地下自走式。
	年	1	32,954,190	32,954,190	18.建成國中地下停車場（路外），地下自走式。
	年	1	16,183,800	16,183,800	19.塔城公園地下停車場（路外），地下自走式。
	年	1	93,482,840	93,482,840	20.洛陽立體停車場（路外），地上7層地下2層自走式。
	年	1	5,941,000	5,941,000	21.海光公園地下停車場（路外），地下自走式。
	年	1	7,709,400	7,709,400	22.啓聰學校地下停車場，地下自走式。
	年	1	22,771,200	22,771,200	23.蓬萊國小地下停車場，地下自走式。
	年	1	23,095,500	23,095,500	24.建成公園地下停車場，地下自走式。
	年	1	19,527,580	19,527,580	25.興中立體停車場（路外），立體自走式。
	年	1	21,896,440	21,896,440	26.東湖地下停車場（路外），地下自走式。
	年	1	13,640,600	13,640,600	27.南港國小地下停車場，地下自走式。
	年	1	9,988,650	9,988,650	28.港富立體停車場(路外)，垂直立體機械式。
	年	1	3,103,680	3,103,680	29.西湖綜合大樓地下停車場，地下自走式。
	年	1	9,010,000	9,010,000	30.玉成國小地下停車場，地下自走式。
	年	1	17,396,300	17,396,300	31.玉成公園地下停車場，地下自走式。
	年	1	20,192,000	20,192,000	32.南港世貿公園地下停車場，地下自走式。
	年	1	19,779,200	19,779,200	33.洲子立體停車場，立體自走式。
	年	1	22,709,100	22,709,100	34.永盛公園地下停車場（路外），地下自走式。
	年	1	65,256,500	65,256,500	35.林森公園地下停車場（路外），地下自走式。

臺北市公有收費停車場基金

管理收入明細表

中華民國109年度

單位：新臺幣元

科 目	單 位	本 年 度 預 算 數			說 明
		數 量	單 價	金 額	
	年	1	27,950,540	27,950,540	36.民有市場停車場（路外），地下自走式。
	年	1	25,180,380	25,180,380	37.長安國小地下停車場（路外），地下自走式。
	年	1	32,780,000	32,780,000	38.民權公園地下停車場（路外），地下自走式。
	年	1	24,221,400	24,221,400	39.民生立體停車場（路外），立體自走式。
	年	1	11,497,680	11,497,680	40.健康國小地下停車場（路外），地下自走式。
	年	1	18,884,920	18,884,920	41.西松高中地下停車場（路外），地下自走式。
	年	1	16,791,900	16,791,900	42.五分埔公園地下停車場（路外），地下自走式。
	年	1	21,571,800	21,571,800	43.松山高中地下停車場（路外），地下自走式。
	年	1	23,607,000	23,607,000	44.松山國小地下停車場，地下自走式。
	年	1	30,428,600	30,428,600	45.松山車站地下停車場，地下自走式。
	年	1	109,870,560	109,870,560	46.峨眉立體停車場（路外），7層自走式。
	年	1	17,389,860	17,389,860	47.雙園國中地下停車場（路外），地下自走式。
	年	1	18,685,050	18,685,050	48.青年公園高爾夫球場地下停車場，地下自走式。
	年	1	16,395,360	16,395,360	49.青年公園棒球場地地下停車場，地下自走式。
	年	1	12,378,450	12,378,450	50.古亭國中地下停車場，地下自走式。
	年	1	26,536,080	26,536,080	51.萬華國中地下停車場，地下自走式。
	年	1	22,196,900	22,196,900	52.市民大道（中林段）地下停車場，地下自走式。
	年	1	9,307,350	9,307,350	53.附中公園地下停車場（路外），地下自走式。
	年	1	34,974,770	34,974,770	54.大安高工地地下停車場（路外），地下自走式。

臺北市公有收費停車場基金

管理收入明細表

中華民國109年度

單位：新臺幣元

科 目	單 位	本 年 度 預 算 數			說 明
		數 量	單 價	金 額	
	年	1	73,584,950	73,584,950	55.大安森林地下停車場(路外)，地下自走式。
	年	1	37,691,780	37,691,780	56.龍門國中地下停車場(路外)，地下自走式。
	年	1	16,910,640	16,910,640	57.金華公園地下停車場(路外)，地下自走式。
	年	1	30,672,200	30,672,200	58.景華地下停車場(路外)，地下自走式。
	年	1	14,023,200	14,023,200	59.景美國小地下停車場，地下自走式。
	年	1	9,984,260	9,984,260	60.興隆公園地下停車場，地下自走式。
	年	1	29,565,900	29,565,900	61.市民大道(林森北路至金山南北路)(路外)，地下自走式。
	年	1	25,263,200	25,263,200	62.市民大道(復敦段)(路外)，地下自走式。
	年	1	32,732,040	32,732,040	63.忠信地下停車場(路外)，地下自走式。
	年	1	20,918,590	20,918,590	64.興雅國中地下停車場(路外)，地下自走式。
	年	1	42,844,550	42,844,550	65.信義廣場地下停車場(路外)，地下自走式。
	年	1	21,058,000	21,058,000	66.市民大道(敦延段)(路外)，地下自走式。
	年	1	9,292,500	9,292,500	67.市民大道(延吉段)(路外)，地下自走式。
	年	1	9,637,850	9,637,850	68.市民大道(建復段)(路外)，地下自走式。
	年	1	16,245,400	16,245,400	69.信義國小地下停車場，地下自走式。
	年	1	11,608,000	11,608,000	70.萬興國小地下停車場，地下自走式。
	年	1	10,676,100	10,676,100	71.地政及災害應變中心地下停車場(路外)，地下自走式。
	年	1	11,904,000	11,904,000	72.松山工農地下停車場，地下自走式。
	年	1	13,283,430	13,283,430	73.嘉興公園地下停車場，地下自走式。

臺北市公有收費停車場基金

其他勞務收入明細表

中華民國109年度

單位：新臺幣元

科 目	單位	本 年 度 預 算 數			說 明
		數量	單價	金 額	
合計				126,600,000	
其他勞務收入				126,600,000	較上年度預算數
	年	1	126,600,000	126,600,000	140,643,000元，減少 14,043,000元。 違規停車拖吊移置及保 管費收入。

臺北市公有收費停車場基金

土地租金收入明細表

中華民國109年度

單位：新臺幣元

科 目	單 位	本 年 度 預 算 數			說 明
		數 量	單 價	金 額	
合計				57,825,000	
土地租金收入				57,825,000	較上年度預算數57,801,000元，增加24,000元。
	年	1	154,440	154,440	1.張潘草之繼承人(張火生、張和發及張雙)占用本市北投區開明段2小段880地號占用使用補償金。(以公告地價年息8%計算)
	年	1	107,640	107,640	2.趙夏豔卿之繼承人(趙宗信先生)占用本市北投區開明段2小段880地號占用使用補償金。(以公告地價年息8%計算)
	年	1	121,680	121,680	3.吳許月桃占用本市北投區開明段2小段880地號占用使用補償金。(以公告地價年息8%計算)
	年	1	2,730,744	2,730,744	4.士林區211K01停車場用地租金收入。(以公告地價年息5%計算)
	年	1	11,024,386	11,024,386	5.大同區702M01市場暨停車場用地租金收入。(以公告地價年息3%計算)
	年	1	149,422	149,422	6.松山區撫遠街機場東側停車場用地使用費收入。(以公告地價年息5%計算)
	年	1	49,344	49,344	7.林廖來好占用本市萬華區莒光段一小段357地號占用使用補償金。(以公告地價年息5%計算)
	年	1	24,672	24,672	8.黃阿木占用本市萬華區莒光段一小段357地號占用使用補償金。(以公告地價年息5%計算)
	年	1	24,672	24,672	9.柯春富占用本市萬華區莒光段一小段357地號占用使用補償金。(以公告地價年息5%計算)
	年	1	30,840	30,840	10.王聚康占用本市萬華區莒光段一小段357地號占用使用補償金。(以公告地價年息5%計算)
	年	1	15,420	15,420	11.許春蘭占用本市萬華區莒光段一小段357地號占用使用補償金。(以公告地價年息5%計算)

臺北市公有收費停車場基金

土地租金收入明細表

中華民國109年度

單位：新臺幣元

科 目	單 位	本 年 度 預 算 數			說 明
		數 量	單 價	金 額	
	年	1	43,367,428	43,367,428	12.原臺北市監理處及北區分處土地使用費收入。(以土地公告地價*使用面積*1.5%計算)
	年	1	5,388	5,388	13.靜園社區占用本市士林區翠山段一小段433-1、440-1地號占用使用補償金。(以公告地價年息5%計算)(新增)。
	年	1	18,924	18,924	14.陳之貴占用本市士林區翠山段一小段433-1、440-1地號占用使用補償金。(以公告地價年息5%計算)(新增)。

臺北市公有收費停車場基金

其他建築物租金收入明細表

中華民國109年度

單位：新臺幣元

科 目	單 位	本 年 度 預 算 數			說 明
		數 量	單 價	金 額	
合計				3,090,000	
其他建築物租金收入	年	1	3,090,000	3,090,000	較上年度預算數3,142,000元，減少52,000元。 原臺北市監理處及北區分處建物使用費收入。(以房屋評定現值年息10%計算)
				3,090,000	

臺北市公有收費停車場基金

權利金收入明細表

中華民國109年度

單位：新臺幣元

科 目	單 位	本 年 度 預 算 數			說 明
		數 量	單 價	金 額	
合計				891,388,000	
權利金收入				891,388,000	較上年度預算數786,974,000元，增加104,414,000元。
	場	1	2,396,584	2,396,584	1.東和公園平面停車場(1區)。
	場	1	1,984,092	1,984,092	2.至誠平面停車場(1區)。
	場	1	2,618,232	2,618,232	3.陽明山立體停車場(1區)。
	場	1	724,192	724,192	4.陽明山花鐘平面停車場(1區)。
	場	1	2,228,284	2,228,284	5.陽明山第二停車場(1區)。
	場	1	974,256	974,256	6.捷運劍潭站橋下機車停車場(1區)。
	場	1	1,252,616	1,252,616	7.捷運士林站橋下機車停車場(1區)。
	場	1	2,069,784	2,069,784	8.北投復興路平面停車場(1區)。
	場	1	7,965,540	7,965,540	9.振華公園旁平面停車場(1區)。
	場	1	5,546,000	5,546,000	10.公館路平面停車場(1區)。
	場	1	980,420	980,420	11.北投開勝平面停車場(1區)。
	場	1	7,263,000	7,263,000	12.關渡水岸自然公園平面停車場(1區)。
	場	1	3,334,284	3,334,284	13.北投知行路平面停車場(1區)。
	場	1	1,504,000	1,504,000	14.中央北路四段平面停車場(1區)。
	場	1	1,600,564	1,600,564	15.社中街平面停車場(1區)。
	場	1	2,349,996	2,349,996	16.關渡醫院旁平面停車場(1區)。
	場	1	583,996	583,996	17.天母公園平面停車場(1區)。
	場	1	1,897,984	1,897,984	18.行義路平面停車場(1區)。
	場	1	2,384,652	2,384,652	19.明德臨時平面停車場(1區)。
	場	1	6,313,028	6,313,028	20.百齡橋旁平面停車場(1區)。
	場	1	4,171,044	4,171,044	21.福港街平面停車場(1區)。
	場	1	1,619,012	1,619,012	22.忠誠路(一)平面停車

臺北市公有收費停車場基金

權利金收入明細表

中華民國109年度

單位：新臺幣元

科 目	單 位	本 年 度 預 算 數			說 明
		數 量	單 價	金 額	
	場	1	2,146,132	2,146,132	場(1區)。
	場	1	3,833,336	3,833,336	23.忠誠路(二)平面停車場(1區)。
	場	1	4,355,916	4,355,916	24.文昌國小地下停車場(1區)。
	場	1	2,962,176	2,962,176	25.社園立體停車場(1區)。
	場	1	10,461,800	10,461,800	26.大業立體機械停車場(1區)。
	場	1	15,270,268	15,270,268	27.七星公園地下停車場(1區)。
	場	1	11,573,332	11,573,332	28.石碑國小地下停車場(1區)。
	場	1	3,131,536	3,131,536	29.社子國小地下停車場(1區)。
	場	1	5,733,332	5,733,332	30.社正路平面停車場(1區)。
	場	1	3,262,896	3,262,896	31.振興公園地下停車場(1區)。
	場	1	20,073,160	20,073,160	32.迪化污水處理廠平面停車場(2區)。
	場	1	5,644,800	5,644,800	33.華陰街臨時平面停車場(2區)。
	場	1	3,315,200	3,315,200	34.華江橋下雙層停車場(2區)。
	場	1	1,621,381	1,621,381	35.東園平面停車場(2區)。
	場	1	6,868,800	6,868,800	36.大理地下停車場(2區)。
	場	1	1,853,584	1,853,584	37.臺北大橋橋下停車場(2區)。
	場	1	2,705,584	2,705,584	38.新糖廊公園地下停車場(2區)。
	場	1	4,186,080	4,186,080	39.兒童育樂中心旁平面停車場(2區)。
	場	1	4,007,988	4,007,988	40.揚雅立體停車場(2區)。
	場	1	4,329,102	4,329,102	41.萬板地下停車場(2區)。
	場	1	41,400,000	41,400,000	42.市民大道(塔城段)地下停車場(2區)。
	場	1	30,032,000	30,032,000	43.中山堂地下停車場(2區)。
	場	1	1,242,732	1,242,732	44.艋舺公園地下停車場(2區)。
	場	1			45.朝陽公園地下停車場(2區)(新增)。

臺北市公有收費停車場基金

權利金收入明細表

中華民國109年度

單位：新臺幣元

科 目	單 位	本 年 度 預 算 數			說 明
		數 量	單 價	金 額	
	場	1	647,888	647,888	46.南港59號公園臨時平面停車場(3區)。
	場	1	971,832	971,832	47.福山平面停車場(3區)。
	場	1	2,706,428	2,706,428	48.西康地下停車場(3區)。
	場	1	1,208,640	1,208,640	49.環山平面停車場(3區)。
	場	1	5,261,668	5,261,668	50.石潭平面停車場(3區)。
	場	1	1,473,264	1,473,264	51.康寧平面停車場(3區)。
	場	1	6,000,000	6,000,000	52.湖興立體停車場(3區)。
	場	1	1,631,664	1,631,664	53.文湖平面停車場(3區)。
	場	1	2,105,636	2,105,636	54.南港公園平面停車場(3區)。
	場	1	3,197,652	3,197,652	55.大湖公園地下停車場(3區)。
	場	1	3,439,388	3,439,388	56.濱江國中地下停車場(3區)。
	場	1	1,515,000	1,515,000	57.麗湖公園地下停車場(3區)。
	場	1	1,851,664	1,851,664	58.西湖公園地下停車場(3區)。
	場	1	5,826,293	5,826,293	59.成德立體停車場(3區)。
	場	1	3,598,680	3,598,680	60.康樂立體停車場(3區)。
	場	1	6,333,480	6,333,480	61.昆陽捷運站平面停車場(3區)。
	場	1	797,240	797,240	62.康樂合署大樓地下停車場(3區)(新增)。
	場	1	7,034,516	7,034,516	63.中山北路3段55巷平面停車場(4區)。
	場	1	8,865,000	8,865,000	64.中山運動中心旁平面停車場(原44巷46巷平面整併)(4區)。
	場	1	2,955,000	2,955,000	65.中山北路2段42巷臨時平面停車場(4區)。
	場	1	2,965,644	2,965,644	66.龍江平面停車場(4區)。
	場	1	20,073,160	20,073,160	67.光復東村廣場停車場(4區)。
	場	1	3,353,332	3,353,332	68.進安公園地下停車場(4區)。

臺北市公有收費停車場基金

權利金收入明細表

中華民國109年度

單位：新臺幣元

科 目	單 位	本 年 度 預 算 數			說 明
		數 量	單 價	金 額	
	場	1	3,670,898	3,670,898	69.市民大道(公中段)地下停車場(4區)。
	場	1	110,500,000	110,500,000	70.建國北路高架橋下停車場(4區)。
	場	1	9,620,000	9,620,000	71.榮星公園地下停車場(4區)。
	場	1	5,485,796	5,485,796	72.長春路龍江路臨時平面停車場(4區)。
	場	1	3,458,476	3,458,476	73.新生公園平面停車場(4區)(新增)。
	場	1	3,604,696	3,604,696	74.北寧路地下停車場(5區)。
	場	1	4,455,532	4,455,532	75.吉祥平面停車場(5區)。
	場	1	2,024,648	2,024,648	76.松隆平面停車場(5區)。
	場	1	6,006,664	6,006,664	77.民生社區活動中心地下停車場(5區)。
	場	1	2,580,388	2,580,388	78.偶戲博物館地下停車場(5區)。
	場	1	16,121,664	16,121,664	79.中崙高中地下停車場(5區)。
	場	1	9,063,060	9,063,060	80.雅祥公園地下停車場(5區)。
	場	1	3,132,336	3,132,336	81.正氣橋下平面停車場(5區)。
	場	1	17,760,000	17,760,000	82.八德立體停車場(5區)。
	場	1	5,213,224	5,213,224	83.富台公園(一)(原虎林街120巷(一)平面停車場(5區)(新增)。
	場	1	5,845,972	5,845,972	84.富台公園(二)(原虎林街120巷(二)平面停車場(5區)(新增)。
	場	1	2,491,820	2,491,820	85.莒光立體停車場(7區)。
	場	1	7,163,520	7,163,520	86.耕莘文教院前平面停車場(7區)。
	場	1	499,728	499,728	87.景豐臨時平面停車場(7區)。
	場	1	2,016,000	2,016,000	88.興隆市場旁平面停車場(7區)。
	場	1	792,000	792,000	89.溪洲街平面停車場(7區)。
	場	1	599,672	599,672	90.三福街平面停車場(7區)。
	場	1	299,836	299,836	91.和興路平面停車場(7區)。

臺北市公有收費停車場基金

權利金收入明細表

中華民國109年度

單位：新臺幣元

科 目	單 位	本 年 度 預 算 數			說 明
		數 量	單 價	金 額	
	場	1	1,647,360	1,647,360	92.同安街平面停車場(7區)。
	場	1	9,335,724	9,335,724	93.台北花木批發市場地下停車場(7區)。
	場	1	2,827,596	2,827,596	94.行一機車臨時平面停車場(7區)。
	場	1	112,552,844	112,552,844	95.建國南路高架橋下停車場(7區)(新增)。
	場	1	4,392,000	4,392,000	96.吳興街284巷臨時平面停車場(8區)。
	場	1	3,673,600	3,673,600	97.松德臨時平面停車場(8區)。
	場	1	821,520	821,520	98.和平東路4段381巷平面停車場(軍功平面停車場)(8區)。
	場	1	1,902,400	1,902,400	99.保儀路平面停車場(8區)。
	場	1	1,506,120	1,506,120	100.樟新平面停車場(8區)。
	場	1	3,218,160	3,218,160	101.吳興街220巷平面停車場(8區)。
	場	1	3,765,304	3,765,304	102.木柵路三段臨時平面停車場(8區)。
	場	1	753,060	753,060	103.政大三街臨時平面停車場(8區)。
	場	1	2,878,664	2,878,664	104.辛亥國小地下停車場(8區)。
	場	1	1,170,240	1,170,240	105.吳興街156巷25弄平面停車場(8區)。
	場	1	44,320,500	44,320,500	106.府前廣場地下停車場(8區)。
	場	1	22,679,500	22,679,500	107.松壽地下停車場(8區)。
	場	1	14,054,664	14,054,664	108.信義三張里地下停車場(8區)。
	場	1	46,200,800	46,200,800	109.僑安地下停車場(8區)。
	場	1	11,669,304	11,669,304	110.信安街67巷平面停車場(8區)。
	場	1	9,815,304	9,815,304	111.吳興街220巷59弄平面停車場(8區)。
	場	1	5,510,376	5,510,376	112.廣慈臨時平面停車場(8區)。
	場	1	1,266,668	1,266,668	113.永建國小地下停車場(8區)。
	場	1	4,333,336	4,333,336	114.興隆公共住宅2區地下停車場(8區)(新增)。

臺北市公有收費停車場基金

權利金收入明細表

中華民國109年度

單位：新臺幣元

科 目	單 位	本 年 度 預 算 數			說 明
		數 量	單 價	金 額	
	場	1	1,319,352	1,319,352	115.信義路5段150巷臨時平面停車場(8區)(新增)。
	場	1	7,065,910	7,065,910	116.春光公園地下停車場(8區)(新增)。
	場	1	1,716,000	1,716,000	117.木柵路三段77巷臨時平面停車場(8區)(新增)。
	場	1	3,000,000	3,000,000	118.信義414號防災公園附建地下停車場(8區)(新增)。

臺北市公有收費停車場基金

停車空間代金收入明細表

中華民國109年度

單位：新臺幣元

科 目	單位	本 年 度 預 算 數			說 明
		數量	單價	金 額	
合計				80,000,000	
停車空間代金收入				80,000,000	較上年度預算數
					158,000,000元，減少
					78,000,000元。
	年	1	80,000,000	80,000,000	臺北市建築物附設停車 空間繳納代金。

臺北市公有收費停車場基金

其他補助收入明細表

中華民國109年度

單位：新臺幣元

科 目	單 位	本 年 度 預 算 數			說 明
		數 量	單 價	金 額	
合計				7,000,000	
其他補助收入	年	1	7,000,000	7,000,000	較上年度預算數9,075,000元，減少2,075,000元。 經濟部補助辦理「縣市共推住商節能行動」計畫收入。

臺北市公有收費停車場基金

雜項業務收入明細表

中華民國109年度

單位：新臺幣元

科 目	單位	本 年 度 預 算 數			說 明
		數量	單價	金 額	
合計				250,000,000	
雜項業務收入	年	1	250,000,000	250,000,000	較上年度預算數 250,000,000元，無增減。 違規停車罰鍰收入。
				250,000,000	

臺北市公有收費停車場基金

投資賸餘明細表

中華民國109年度

單位：新臺幣元

科 目	單位	本 年 度 預 算 數			說 明
		數量	單價	金 額	
合計				14,717,000	
投資賸餘				14,717,000	較上年度預算數 14,554,000元，增加 163,000元。 投資悠遊卡投資控股股 份有限公司之投資收益 。
	年	1	14,717,000	14,717,000	

臺北市公有收費停車場基金
資產使用及權利金收入明細表

中華民國109年度

單位：新臺幣元

科 目	單位	本 年 度 預 算 數			說 明
		數量	單價	金 額	
合計				8,270,000	
資產使用及權利金收入				8,270,000	較上年度預算數7,383,000元，增加887,000元。
	年	1	7,573,500	7,573,500	1.室內通訊改善設備租金收入。
	年	1	28,736	28,736	2.悠遊卡自動加值機租金收入。
	年	1	379,764	379,764	3.「光纖網路委外建設暨營運案」租用停車場設置設備租金收入。
	年	1	288,000	288,000	4.停車場部分空間供設置電動機車電池交換站租金收入。

臺北市公有收費停車場基金

違規罰款收入明細表

中華民國109年度

單位：新臺幣元

科 目	單位	本 年 度 預 算 數			說 明
		數量	單價	金 額	
合計				9,049,000	
違規罰款收入	年	1	9,049,000	9,049,000	較上年度預算數9,049,000元，無增減。
				9,049,000	違約、逾期罰款收入。

臺北市公有收費停車場基金

雜項收入明細表

中華民國109年度

單位：新臺幣元

科 目	單位	本 年 度 預 算 數			說 明
		數量	單價	金 額	
合計				42,944,000	
雜項收入				42,944,000	較上年度預算數42,460,000元，增加484,000元。
	年	1	1,067,040	1,067,040	1.悠遊卡人工加值服務佣金及閘門加值上傳費收入。
	年	1	37,002,000	37,002,000	2.停車費逾期未繳催繳工本費收入
	張	40	150	6,000	3.識別證個人遺失或損壞繳交工本費。
	年	1	4,105,900	4,105,900	4.拖吊車輛逾期未領拍賣收入。
	年	1	763,060	763,060	5.報廢動產殘值收入。

科 目 及 項 目	單 位	本年度預算數			上年
		數量	平均單位 成本(元)	金額	數量
合 計	年	1	2,452,638,000	2,452,638,000	1
用人費用				16,387,000	
聘僱及兼職人員薪資				10,893,792	
聘用人員薪金	年	1	418,992	418,992	
約僱職員薪金	年	1	10,474,800	10,474,800	
超時工作報酬				822,972	
加班費	年	1	692,972	692,972	
獎金	年	1	130,000	130,000	
年終獎金	年	1	1,361,724	1,361,724	
退休及卹償金				679,536	
工員退休及離職金	年	1	679,536	679,536	
福利費				2,628,976	
分擔員工保險費	年	1	1,031,160	1,031,160	
員工通勤交通費	年	1	852,696	852,696	
其他福利費	人、月、 段 年	26x12x2	630	393,120	
	年	1	352,000	352,000	

費停車場基金

明細表

109年度

單位：新臺幣元

度預算數		前年度決算數			說 明
平均單位 成本(元)	金額	數量	平均單位 成本(元)	金額	
2,515,360,000	2,515,360,000	1	3,320,125,124	3,320,125,124	
	12,238,000			10,670,693	
	8,379,840			7,737,980	較上年度預算數8,379,840元，增加2,513,952元。
	418,992				聘用護理人員1人薪金(詳聘用及約僱人員明細表第138-139頁)。
	7,960,848			7,737,980	約僱人員25人薪金(詳聘用及約僱人員明細表第138-139頁)。
	504,600			93,653	較上年度預算數504,600元，增加318,372元。
	504,600			93,653	1.約聘僱人員加班費。(詳用人費用彙計表第136-137頁)。 2.約聘僱人員不休假加班費。(詳用人費用彙計表第136-137頁)(新增)。
	1,047,480			860,414	較上年度預算數1,047,480元，增加314,244元。
	1,047,480			860,414	約聘僱人員年終獎金(詳用人費用彙計表第136-137頁)。
	502,800			469,854	較上年度預算數502,800元，增加176,736元。
	502,800			469,854	約聘僱人員退休及離職準備金(詳用人費用彙計表第136-137頁)。
	1,803,280			1,508,792	較上年度預算數1,803,280元，增加825,696元。
	1,196,880			1,066,780	1.勞保費機關負擔部分(詳用人費用彙計表第136-137頁)。 2.健保費機關負擔部分(詳用人費用彙計表第136-137頁)。
	302,400			227,901	約聘僱人員上下班交通費。(26人*12月*2段*630元)
	304,000			214,111	約僱人員休假補助費(詳用人費用彙計表第136-137頁)。

科 目 及 項 目 營 運 項 目	單 位	本年度預算數			上 年
		數 量	平均單位 成本(元)	金 額	數 量
服務費用				1,741,186,000	
水電費				123,765,950	
工作場所電費				122,085,950	
	年	1	119,000,000	119,000,000	
	年	1	3,085,950	3,085,950	
工作場所水費	年	1	1,680,000	1,680,000	
郵電費				37,606,515	
郵費				34,456,515	
	年	1	34,410,000	34,410,000	
	年	1	46,515	46,515	
電話費				3,150,000	
	月	12	60,000	720,000	
	月	12	50,000	600,000	
	年	1	1,128,240	1,128,240	
	次、月	86,000x12	0.68	701,760	
旅運費				169,800	
國內旅費				169,800	
	人、天	4x3	1,550	18,600	
	年	1	151,200	151,200	
印刷裝訂與廣告費				7,459,683	
印刷及裝訂費				6,953,683	
	月	12	71,500	858,000	
	年	1	62,000	62,000	
	年	1	600,000	600,000	
	年	1	500,000	500,000	

費停車場基金

明細表

109年度

單位：新臺幣元

度預算數		前年度決算數			說 明
平均單位 成本(元)	金額	數量	平均單位 成本(元)	金額	
	1,780,430,000			1,798,488,989	
	132,765,950			111,136,692	較上年度預算數132,765,950元，減少9,000,000元。
	131,085,950			109,540,923	1.各停車場電費。 2.停車資訊導引標誌桿電費。
	1,680,000			1,595,769	各停車場水費。
	37,456,096			29,995,121	較上年度預算數37,456,096元，增加150,419元。
	34,456,096			27,842,824	1.路邊停車費催繳郵費。 2.公務用郵費。
	3,000,000			2,152,297	1.路邊停車繳費語音提醒費用。(12月*60,000元) 2.本處總機(計15線)電話費暨首長等5人使用之行動電話費。(12月*50,000元) 3.各停車場電話費。 4.路邊停車繳費網路簡訊提醒費用。(86,000次*12月*0.68元)
	169,800			168,473	較上年度預算數169,800元，無增減。
	169,800			168,473	1.赴外縣市參加會議洽公等出差費。(4人*3天*1,550元) 2.短程車資。
	10,279,019			9,608,083	較上年度預算數10,279,019元，減少2,819,336元。
	9,773,019			8,839,953	1.印製停車規劃案等資料。(12月*71,500元) 2.停車場簡報文件印刷費。 3.收費票證及相關表報印刷費。 4.停車費強制執行各項表單印刷

科 營 目 運 項 及 目	單位	本年度預算數			上年
		數量	平均單位 成本(元)	金額	數量
	年	1	50,000	50,000	
	年	1	2,033,712	2,033,712	
	年	1	357,667	357,667	
	臺、月、 張	17x12x9,680	0.70	1,382,304	
	張、月	250,000x12	0.37	1,110,000	
廣(公)告費				506,000	
	年	1	106,000	106,000	
	年	1	100,000	100,000	
	年	1	300,000	300,000	
修理保養及保固費				132,122,209	
土地改良物修護費	年	1	1,890,000	1,890,000	
一般房屋修護費	年	1	25,250,000	25,250,000	
機械及設備修護費				12,073,803	
	臺、年	3x1	7,000	21,000	
	臺、年	1x1	5,000	5,000	
	年	1	1,948,110	1,948,110	
	年	1	3,669,000	3,669,000	
	臺、月	75x12	5,000	4,500,000	
	年	1	279,133	279,133	
	年	1	1,651,560	1,651,560	
交通及運輸設備修護費				46,481,888	
	年	1	318,585	318,585	

費停車場基金

明細表

109年度

單位：新臺幣元

度預算數		前年度決算數			說 明
平均單位 成本(元)	金額	數量	平均單位 成本(元)	金額	
	506,000			768,130	及影印掃描使用費。 5.印製安全衛生相關資料。 6.停車票卡印刷費。 7.各場組登記表及報表。 8.影印機使用費。(17臺*12月*9,680張*0.7元) 9.路邊停車熱感紙繳費單。 (250,000張*12月*0.37元)
	136,501,381			151,653,935	1.停車管理相關廣告費。 2.新建路外立體及地下停車場啟用典禮費用。 3.本市路邊與路外停車場服務措施相關費用。 較上年度預算數136,501,381元，增加310,828元。
	1,890,000			2,406,266	橋下及路外停車場路面整平、修繕費。
	25,250,000			35,056,790	各路外停車場房屋修繕費。
	11,900,317			11,204,507	1.劃線組工程車升降機維修保養。(3臺*1年*7,000元) 2.AO繪圖機維護費。(1臺*1年*5,000元) 3.悠遊卡收費系統前檯設備維護費。 4.水電中央監控設備維護費。(因不同施工地區分別採購) 5.電梯維護費。(因不同施工地區分別採購)(75臺*12月*5,000元) 6.路邊停車費語音、網路查詢系統硬體維護費。 7.港富停車場機械停車設備維護保養檢修費。
	46,313,746			45,355,571	1.電話服務中心受理案件系統維

科 營	目 運	項 目	單位	本年度預算數			上年
				數量	平均單位 成本(元)	金額	數量
			輛、年	6x1	49,000	294,000	
			年	1	36,281,816	36,281,816	
			年	1	550,000	550,000	
			輛、年	7x1	1,620	11,340	
			輛、年	1x1	24,000	24,000	
			年	1	27,720	27,720	
			座、月	9x12	1,900	205,200	
			輛、年	2x1	33,000	66,000	
			年	1	458,232	458,232	
			座	70	3,700	259,000	
			輛、年	1x1	27,000	27,000	
			年	1	5,516,328	5,516,328	
			年	1	2,000,000	2,000,000	

費停車場基金

明細表

109年度

單位：新臺幣元

度預算數		前年度決算數			說 明
平均單位 成本(元)	金額	數量	平均單位 成本(元)	金額	
					護費。 2.汽車養護費(購置滿6年以上)(2014年以前購置)(詳車輛明細表第142-153頁)。(6輛*1年*49,000元) 3.路外停車場自動收費系統暨監視設備維護費(含在席偵測及智慧尋車系統)。(因不同施工地區分別採購) 4.各停車場護欄維修費。 5.機車養護費(詳車輛明細表第142-153頁)。(7輛*1年*1,620元) 6.汽車養護費(購置滿2年未滿4年)(2017-2018年購置)(詳車輛明細表第142-153頁)。(1輛*1年*24,000元) 7.停車設施地理資訊管理系統硬體維護費。 8.管理亭維修費。(9座*12月*1,900元) 9.汽車養護費(購置滿4年未滿6年)(2015-2016年購置)(詳車輛明細表第142-153頁)。(2輛*1年*33,000元) 10.停車場資訊導引系統硬體維護費用(伺服器設備含異地備援)。 11.管理亭移置費。(70座*3,700元) 12.汽車養護費(購置滿2年未滿4年)(2017-2018年購置)(詳車輛明細表第142-153頁)。(1輛*1年*27,000元) 13.停車場資訊導引系統(路側CMS)設備維護費用。 14.交通桿及車輪擋等交通安全設施。

科 營	目 運	項 項	及 目	單位	本年度預算數			上年
					數量	平均單位 成本(元)	金額	數量
				輛、年	1x1	43,667	43,667	
				年	1	399,000	399,000	
				臺、年	109x1	461	50,249	
				年	1	2,146,000	2,146,000	
				年	1	4,000,000	4,000,000	
				年	1	16,310,000	16,310,000	
				年	1	2,729,200	2,729,200	
				年	1	600,000	600,000	
				年	1	8,281,069	8,281,069	
				年	1	2,610,000	2,610,000	
				年	1	9,700,000	9,700,000	
							10,264,770	
				年	1	10,224,000	10,224,000	
							40,770	
				輛、年	7x1	711	4,977	
				輛、年	1x1	2,483	2,483	

費停車場基金

明細表

109年度

單位：新臺幣元

度預算數		前年度決算數			說 明
平均單位 成本(元)	金額	數量	平均單位 成本(元)	金額	
	51,147,318			57,630,801	15.汽車養護費(購置滿4年未滿6年)(2015-2016年購置)(詳車輛明細表第142-153頁)。(1輛*1年*43,667元) 16.路邊停車場停車費查詢及繳費設備及後檯整合系統維護費。
	10,594,770			9,016,127	1.各停車場刷卡機系統維修費。(109臺*1年*461元) 2.各路外停車場水電設備維護費。 3.路外停車場電氣、通風、發電機更新組件費用。 4.各路外停車場燈具、燈管及附屬零件檢修費。 5.各項設備維護費(照明、平面場燈具...)維護費。 6.冷氣機維護費。 7.路外停車場電氣和發電機設備合約維護費(因不同施工地區分別採購)。 8.路外停車場通風設備維護費。 9.路外停車場消防安全設備維護費:(因不同施工地區分別採購) (1)定期保養及維護費。 (2)滅火器更換藥劑。 (3)消防安全設備零件更換。
	10,554,000			8,980,527	較上年度預算數10,594,770元，減少330,000元。 各停車場保險費。
	40,770			35,600	1.重型公務機車保險費(詳車輛明細表第142-153頁)。(7輛*1年*711元) 2.小客車保險費及任意險(詳車輛明細表第142-153頁)。(1輛*1年*2,483元)

科 營	目 運	項 項	及 目	單位	本年度預算數			上年
					數量	平均單位 成本(元)	金額	數量
				輛、年	5x1	2,915	14,575	
				輛、年	5x1	3,747	18,735	
		一般服務費					1,406,492,891	
		代理(辦)費					516,769,627	
				年	1	378,050,292	378,050,292	
				年	1	123,426,000	123,426,000	
		外包費		年	1	15,293,335	15,293,335	
							104,266,393	
				時、年	20x1	1,500	30,000	
				年	1	46,350,000	46,350,000	
				年	1	3,420,000	3,420,000	
				年	1	5,000,000	5,000,000	
				人、月	75x12	42,499	38,249,100	
				年	1	474,995	474,995	
				年	1	2,367,351	2,367,351	
				年	1	8,374,947	8,374,947	
		計時與計件人員酬金					785,404,871	
				人次	12,000	80	960,000	
				人、天	15x256	100	384,000	

費停車場基金

明細表

109年度

單位：新臺幣元

度預算數		前年度決算數			說 明
平均單位 成本(元)	金額	數量	平均單位 成本(元)	金額	
	1,434,681,613			1,468,871,854	3.客貨兩用車保險費及任意險(詳車輛明細表第142-153頁)。(5輛*1年*2,915元)
	490,967,731			503,823,230	4.小貨車保險費及任意險(詳車輛明細表第142-153頁)。(5輛*1年*3,747元)
	95,696,696			88,207,024	較上年度預算數1,434,681,613元，減少28,188,722元。
	847,977,186			876,807,600	1.本市路邊停車勞務開單佣金。 2.本市停車費超商、加油站、金融、電信機構及智慧支付代收手續費。 3.路外悠遊卡收費系統清分服務佣金。
					1.劃線小組租用推高機排除障礙。(20時*1年*1,500元)
					2.各場組清潔費。
					3.資訊設備網路管理及機房環控維護委外服務費。
					4.熱拌塑膠停車標線設置、刨除、車輛移置費。
					5.路外及立體停車場僱用保全人員費用(依不同營運分區分批辦理)。(75人*12月*42,499元)
					6.停車設施地理資訊管理系統資料更新處理費用。
					7.停車欠費強制執行業務委託處理費用。
					8.停車欠費平信、掛號催繳業務委外處理費(新增)。
					1.會勘督導及召開相關會議等誤餐費。(12,000人次*80元)。
					2.劃線小組夜點費。(15人*256天)

科 營	目 運	項 項	及 目	單位	本年度預算數			上年
					數量	平均單位 成本(元)	金額	數量
				年	1	103,117,536	103,117,536	
				人、天	180x365	100	6,570,000	
				人、月、 段	46x12x1	630	347,760	
				年	1	350,105,178	350,105,178	
				年	1	44,443,956	44,443,956	
				年	1	59,616,000	59,616,000	
				年	1	125,322,389	125,322,389	
				年	1	1,380,000	1,380,000	
				年	1	1,000,000	1,000,000	
				年	1	35,822,880	35,822,880	
				人、年	828x1	350	289,800	
				個	30	3,000	90,000	
				年	1	127,782	127,782	
				年	1	1,001,880	1,001,880	
				人	828	3,500	2,898,000	
				年	1	276,480	276,480	
				人、月、 段	782x12x2	630	11,823,840	
				年	1	8,660,016	8,660,016	
				年	1	22,186,574	22,186,574	
				人、節	828x3	1,000	2,484,000	

費停車場基金

明細表

109年度

單位：新臺幣元

度預算數		前年度決算數			說 明
平均單位 成本(元)	金額	數量	平均單位 成本(元)	金額	
					*100元) 3.例假日(含國定假日)加班費。 4.路外停車場工作人員夜點費。 (180人*365天*100元) 5.管理員上下班交通費。(46人 *12月*1段*630元) 6.管理員薪金。 7.管理員年終獎金。 8.管理員工作獎金。 9.管理員退休離職準備金(舊制) 。 10.管理員因公傷殘死亡慰問金 。 11.管理員資遣費。 12.管理員勞保費機關負擔部分 。 13.管理員傷病醫療藥品費。(828 人*1年*350元) 14.退休管理員紀念品。(30個 *3,000元) 15.管理員積欠工資墊償基金。 16.管理員文康活動費(管理員為 828人)。 17.管理員健康檢查(依職業安全 衛生法20條規定)。(828人*3,500 元) 18.配合業務需要每星期六出勤 加班費。 19.管理員上下班交通費。(782人 *12月*2段*630元) 20.管理員退休離職準備金(新制) 。 21.管理員健保費機關負擔部分 。 22.管理員三節加菜金。(828人*3 節*1,000元)

科 目 及 項 目	單 位	本年度預算數			上年
		數量	平均單位 成本(元)	金額	數量
體育活動費	年	1	5,896,800	5,896,800	
	人	30	20,000	600,000	
	人、年	26x1	2,000	52,000	
專業服務費				23,304,182	
工程及管理諮詢服務費	年	1	400,000	400,000	
講課鐘點、稿費、出席審查 及查詢費	人次	120	2,500	300,000	
	人次	120	2,500	300,000	
委託調查研究費	式	1	6,353,000	6,353,000	
	式	1	1,816,738	1,816,738	
委託檢驗(定)試驗認證費	年	1	700,000	700,000	
	年	1	165,000	165,000	
	年	1	192,000	192,000	
	年	1	52,800	52,800	
電腦軟體服務費				13,024,644	
	年	1	1,045,372	1,045,372	
	年	1	541,850	541,850	
	年	1	468,660	468,660	

費停車場基金

明細表

109年度

單位：新臺幣元

度預算數		前年度決算數			說 明
平均單位 成本(元)	金額	數量	平均單位 成本(元)	金額	
	40,000			34,000	23.管理員平日延時加班費。 24.管理員出國觀摩。(30人*20,000元)
	17,981,371			18,038,704	約聘僱人員文康活動費(約聘1人、約僱人員25人)。(26人*1年*2,000元)
	400,000			1,053,500	較上年度預算數17,981,371元，增加5,322,811元。
	600,000			326,600	興建停車場之可行性評估暨前期規劃作業費。
	8,170,132			6,200,000	1.邀請學者、專家參加專案座談會出席費用。(120人次*2,500元) 2.邀請學者、專家評選出席費用。(120人次*2,500元)
	1,124,800			614,497	1.臺北市汽機車停車供需調查(部分行政區)。 2.技術服務廠商辦理停車場興建可行性分析暨先期規劃作業。
	7,686,439			9,844,107	1.路外停車場建築物公共安全檢查。 2.辦公室及各停車場環境測定(依職業安全衛生法第12條)。 3.路外停車場消防安全設備檢測費。 4.港富機械停車場安全檢查費及鑑定費。
					1.會計系統軟體維護費。 2.臨時人員排班差勤管理系統軟體維護費。 3.管理支援及月票線上抽籤系統軟體維護及功能擴充費。

科 營	目 運	項 項	及 目	單位	本年度預算數			上年
					數量	平均單位 成本(元)	金額	數量
				年	1	1,753,944	1,753,944	
				年	1	590,790	590,790	
				年	1	1,546,060	1,546,060	
				年	1	5,950,000	5,950,000	
				年	1	196,560	196,560	
				年	1	931,408	931,408	
材料及用品費							29,906,000	
使用材料費							1,822,716	
原料				加崙	4,500	200	900,000	
油脂							792,622	
				公升	8,500	26	221,000	
				輛、月、 公升	1x12x139	28.80	48,038	
				輛、月、 公升	5x12x25	28.80	43,200	
				輛、月、 公升	5x12x139	28.80	240,192	
				輛、月、 公升	5x12x139	28.80	240,192	
設備零件				年	1	130,094	130,094	
用品消耗							28,083,284	
辦公(事務)用品							3,557,320	

費停車場基金

明細表

109年度

單位：新臺幣元

度預算數		前年度決算數			說 明
平均單位 成本(元)	金額	數量	平均單位 成本(元)	金額	
	29,162,000			17,972,351	4.停車場資訊導引系統工程軟體 維護費用。
	1,797,952			1,329,780	5.路邊停車費語音、網路查詢系 統軟體維護費。
	900,000			626,866	6.停車設施地理資訊管理系統軟 體維護費。
	748,120			580,799	7.路邊停車場停車費查詢及繳費 設備、強制執行業務管理系統、 後檯整合系統軟體維護費及功能 擴充費。
					8.北市好停車APP系統軟體維護 費。
					9.資訊安全管理費用(新增)。
					較上年度預算數1,797,952元，增 加24,764元。
					劃線用路線漆(含調合劑)。 (4,500加崙*200元)。
					1.各路外停車場發電機用柴油。 (8,500公升*26元)
					2.小客車油料費(詳車輛明細表 第142-153頁)。(1輛*12月*139公 升*28.8元)
					3.重型公務機車油料費(詳車輛 明細表第142-153頁)。(5輛*12月 *25公升*28.8元)
					4.客貨兩用車油料費(詳車輛明 細表第142-153頁)。(5輛*12月 *139公升*28.8元)
					5.小貨車油料費(詳車輛明細表 第142-153頁)。(5輛*12月*139公 升*28.8元)
	149,832			122,115	電工維修工具補充及備料。
	27,364,048			16,642,571	較上年度預算數27,364,048元， 增加719,236元。
	3,796,540			1,985,481	

科 營	目 運	項 項	及 目	單位	本年度預算數			上年
					數量	平均單位 成本(元)	金額	數量
				張	1	4,600	4,600	
				年	1	448,000	448,000	
				張	16	1,500	24,000	
				年	1	850,000	850,000	
				年	1	324,000	324,000	
				人、月	828x12	120	1,192,320	
				月	12	36,450	437,400	
				盒	30	900	27,000	
				年	1	250,000	250,000	
				年	1	100,000	100,000	
							8,073,000	
				人、套	828x2	2,000	3,312,000	
				人、套	828x2	800	1,324,800	
				人、雙	828x1	1,100	910,800	
				人、頂	828x2	150	248,400	
				人、套	828x1	600	496,800	
				人、雙	828x1	300	248,400	
				人、件	828x1	350	289,800	
				人、件	828x1	1,500	1,242,000	

費停車場基金

明細表

109年度

單位：新臺幣元

度預算數		前年度決算數			說 明
平均單位 成本(元)	金額	數量	平均單位 成本(元)	金額	
	100,000			19,800	1.辦公桌：各場組用。(1張*4,600元) 2.本處各停車場收費及監控系統耗材。(依不同標的分批採購) 3.辦公椅：各場組用。(16張*1,500元) 4.個人電腦用耗材。 5.資訊用品及零組件。 6.各場組辦公用文具用品。(828人*12月*120元) 7.路邊停車用塑膠袋(雨天套票證用)。(12月*36,450元) 8.護貝膠膜(路外停車為配合政令宣導張貼醒目處提供車主知悉)。(30盒*900元) 9.資料處理組停車繳費告發管理系統硬體耗材。
	6,192,450			1,365,233	購置法律、資訊、交通規劃、安全衛生等專業圖書及期刊。 1.管理員制服(冬季)。(828人*2套*2,000元) 2.管理員制服(夏季)。(828人*2套*800元) 3.管理員工作鞋。(828人*1雙*1,100元) 4.管理員工作帽。(828人*2頂*150元) 5.雨衣(2年1編)。(828人*1套*600元) 6.雨鞋(2年1編)。(828人*1雙*300元) 7.管理員反光透氣警示用反光背心。(828人*1件*350元) 8.管理員夾克(2年1編)。(828人*1件*1,500元)

臺北市公有收

管理成本

中華民國

科 目 及 項 目	單 位	本 年 度 預 算 數			上 年
		數 量	平 均 單 位 成 本 (元)	金 額	數 量
其他				16,352,964	
	個	1,000	2,000	2,000,000	
	面	3,250	3,138	10,198,500	
	年	1	220,000	220,000	
	年	1	154,000	154,000	
	面	200	500	100,000	
	年	1	60,000	60,000	
	年	1	15,000	15,000	
	箱	270	130	35,100	
	箱	1,800	180	324,000	
	年	1	2,000,000	2,000,000	
	個	828	200	165,600	
	人、月	828x12	24	238,464	
	年	1	100,000	100,000	
	年	1	700,000	700,000	
	年	1	22,500	22,500	
	臺	2	9,900	19,800	
租金與利息				27,279,000	
地租及水租				1,020,236	
一般土地租金				1,020,236	
	年	1	212,000	212,000	
	年	1	765,989	765,989	
	年	1	42,247	42,247	

費停車場基金

明細表

109年度

單位：新臺幣元

度預算數		前年度決算數			說 明
平均單位 成本(元)	金額	數量	平均單位 成本(元)	金額	
	17,275,058			13,272,057	1.自行車停放設置(架)。(1,000個*2,000元)。 2.標誌牌。(3,250面*3,138元)。 3.各停車場辦公室什項用品。 4.各場組使用器具(含抽風機、工業電扇)。 5.停車位編號及特殊格位標示用字模。(200面*500元) 6.劃線小組用消耗品(手套、皮尺、滾筒、刷子、電池等)。 7.劃線小組夜間用雜項工具。 8.供應劃線小組工作用礦泉水。(270箱*130元) 9.飲用水(20公升)。(1,800箱*180元) 10.各停車場清潔用具。 11.管理員用腰包。(828個*200元) 12.管理員防護用品(口罩、手套等)。(828人*12月*24元) 13.各停車場綠美化佈置飾品。 14.災害防救物品。 15.蒸餾水(供應民眾至服務臺洽公使用)。 16.驗鈔機。(2臺*9,900元)
	26,663,000			18,104,988	
	1,016,566			1,097,704	較上年度預算數1,016,566元，增加3,670元。
	1,016,566			1,097,704	1.租用停敘高職停車場基地之租金(配合清明掃墓專案)。 2.支付高公局北區工程處大同區文昌段1小段27地號租金。 3.建成公園停車場部分國有地(圓環段2小段446地號)協助公燈

科 目 及 項 目	單 位	本年度預算數			上 年
		數量	平均單位 成本(元)	金額	數量
機器租金				5,057,160	
機械及設備租金	組、月	170x12	2,479	5,057,160	
交通及運輸設備租金				16,222,804	
電信設備租金				16,222,804	
	年	1	1,436,000	1,436,000	
	年	1	1,710,840	1,710,840	
	月	12	250,153	3,001,836	
	月	12	15,344	184,128	
	年	1	9,890,000	9,890,000	
什項設備租金				4,978,800	
什項設備租金				4,978,800	
	具、月	918x12	450	4,957,200	
	輛、月	2x12	900	21,600	
折舊、折耗及攤銷				578,648,000	
不動產、廠房及設備折舊				577,452,560	
土地改良物折舊	年	1	2,252,304	2,252,304	
一般房屋折舊	年	1	479,290,456	479,290,456	
機械及設備折舊	年	1	27,945,136	27,945,136	
交通及運輸設備折舊	年	1	63,354,624	63,354,624	

費停車場基金

明細表

109年度

單位：新臺幣元

度預算數		前年度決算數			說 明
平均單位 成本(元)	金額	數量	平均單位 成本(元)	金額	
	5,057,160			5,303,618	處代繳國庫土地使用費。
	5,057,160			5,303,618	較上年度預算數5,057,160元，無增減。
	15,532,804			8,103,201	公有停車場開單設備及管理系統。(170組*12月*2,479元)
	15,532,804			8,103,201	較上年度預算數15,532,804元，增加690,000元。
					1.路邊停車費逾期未繳車輛透過三代監理系統查詢車籍資料供催繳停車費(含紅單組)。
					2.停車資訊導引系統資料傳送數據通訊費。
					3.各停車場等101處HILINK VPN網路及61處遠端監控GSN網路費用。(12月*205,153元)。
					4.本處對外服務網站及路邊停車即時資料傳輸(雙向10M)。(12月*15,344元)。
					5.蒐集本市路邊停車即時資訊設備租賃費(因不同施工地區分別採購)。
	5,056,470			3,600,465	較上年度預算數5,056,470元，減少77,670元。
	5,056,470			3,600,465	
					1.各停車場租用廁所自動沖水消毒殺菌器。(918具*12月*450)
					2.電動公務機車電池使用租賃。(2輛*12月*900元)(新增)。
	605,748,000			970,347,913	
	604,539,782			969,152,431	較上年度預算數604,539,782元，減少27,087,222元。
	32,848			33,507	停車場之土地改良物折舊。
	493,627,981			597,122,907	各停車場房屋折舊費用。
	17,063,639			22,633,048	各停車場機械及設備折舊費用。
	91,794,694			346,901,543	各停車場交通及運輸設備折舊費

科 目 及 項 目	單 位	本 年 度 預 算 數			上 年
		數 量	平 均 單 位 成 本 (元)	金 額	數 量
什項設備折舊	年	1	4,200,180	4,200,180	
租賃資產折舊	年	1	409,860	409,860	
攤銷				1,195,440	
攤銷電腦軟體費	年	1	1,195,440	1,195,440	
稅捐與規費(強制費)				55,532,000	
土地稅				2,653,401	
一般土地地價稅	年	1	1,671,009	1,671,009	
	年	1	40,354	40,354	
	年	1	300,946	300,946	
	年	1	396,570	396,570	
	年	1	51,004	51,004	
	年	1	15,401	15,401	
	年	1	178,117	178,117	
房屋稅				51,603,739	
一般房屋稅	年	1	51,603,739	51,603,739	
消費與行為稅				89,360	
使用牌照稅	輛、年	1x1	15,210	15,210	

費停車場基金

明細表

109年度

單位：新臺幣元

度預算數		前年度決算數			說 明
平均單位 成本(元)	金額	數量	平均單位 成本(元)	金額	
	2,020,620			2,461,426	用。
	1,208,218			1,195,482	各停車場什項設備折舊費用。 租賃個人電腦折舊(新增)。
	1,208,218			1,195,482	較上年度預算數1,208,218元，減 少12,778元。
	57,419,000			53,229,182	無形資產攤銷。
	2,653,301			2,264,657	較上年度預算數2,653,301元，增 加100元。
	2,653,301			2,264,657	
					1.大同702M01停車場用地(大同 區雙連段三小段678、679-4、 680地號)。
					2.莒光廣場平面停車場(萬華區 莒光段一小段357地號)占用面積 74平方公尺。
					3.北投區107K04地價稅(大業段 一小段0277-0000地號)。
					4.其他臨時平面停車場基地地價 稅。
					5.北投區105K05地價稅(北投區 開明段二小段0880-0000地號)。
					6.和興路平面停車場(文山區華 興段四小段128地號)占用面積 23.05平方公尺。
					7.大葉天母停車場(士林區三玉 段一小段502、541-1、557地號)145.19平方公尺作為商場之用。
	53,492,461			50,257,644	較上年度預算數53,492,461元， 減少1,888,722元。
	53,492,461			50,257,644	各停車場房屋稅。
	89,360			89,360	較上年度預算數89,360元，無增 減。
	89,360			89,360	
					1.小客車使用牌照稅(2401CC至 3000CC)(詳車輛明細表第142-153

科 目 及 項 目	單 位	本年度預算數			上 年
		數 量	平均單位 成本(元)	金 額	數 量
規費	輛、年	5x1	11,230	56,150	
	輛、年	5x1	3,600	18,000	
行政規費與強制費				1,185,500	
	年	1	100,000	100,000	
	年	1	1,000,000	1,000,000	
汽車燃料使用費				78,900	
	輛、年	5x1	450	2,250	
	輛、年	1x1	7,200	7,200	
	輛、年	5x1	6,180	30,900	
	輛、年	5x1	7,710	38,550	
其他				6,600	
	輛、年、 次	1x1x2	375	750	
	輛、年、 次	3x1x1	450	1,350	
	輛、年、 次	4x1x2	450	3,600	

費停車場基金

明細表

109年度

單位：新臺幣元

度預算數		前年度決算數			說 明
平均單位 成本(元)	金額	數量	平均單位 成本(元)	金額	
	1,183,878			617,521	頁)。(1輛*1年*15,210元) 2.客貨兩用車使用牌照稅 (1801CC至2400CC)(詳車輛明細 表第142-153頁)。(5輛*1年 *11,230元) 3.小貨車使用牌照稅(1801CC至 2400CC)(詳車輛明細表第142-153 頁)。(5輛*1年*3,600元) 較上年度預算數1,183,878元，增 加1,622元。
	1,099,278			533,371	1.公有停車場經營登記及變更登 記費用。 2.辦理新開場建物產權登記之建 物測量費、登記費及印花稅。
	78,900			79,350	1.機車燃料費(詳車輛明細表第 142-153頁)。(5輛*1年*450元) 2.小客車燃料費(2401CC至 3000CC)(詳車輛明細表第142-153 頁)。(1輛*1年*7,200元) 3.客貨兩用車燃料費(1801CC至 2400CC)(詳車輛明細表第142-153 頁)。(5輛*1年*6,180元) 4.小貨車燃料費(1801CC至 2400CC)(詳車輛明細表第142-153 頁)。(5輛*1年*7,710元)
	5,700			4,800	1.汽車檢驗執照費(10年以上)(詳 車輛明細表第142-153頁)。(1輛 *1年*2次*375元) 2.汽車檢驗執照費(5-10年)(詳車 輛明細表第142-153頁)。(3輛*1 年*1次*450元) 3.汽車檢驗執照費(5-10年)(詳車 輛明細表第142-153頁)。(4輛*1 年*2次*450元)

科 營	目 運	項 目	及 目	單位	本年度預算數			上年
					數量	平均單位 成本(元)	金額	數量
				輛、年、 次	1x1x2	450	900	
							3,700,000	
							3,700,000	
							3,700,000	
				式	1	1,800,000	1,800,000	
				式	1	1,900,000	1,900,000	

費停車場基金

明細表

109年度

單位：新臺幣元

度預算數		前年度決算數			說 明
平均單位 成本(元)	金額	數量	平均單位 成本(元)	金額	
	3,700,000			451,311,008	4.汽車檢驗執照費(10年以上)(詳車輛明細表第142-153頁)。(1輛*1年*2次*450元)
	3,700,000			451,311,008	較上年度預算數3,700,000元，無增減。
	3,700,000			451,311,008	1.人本永續交通之綜合、企劃行銷，及重要交通施政之即時宣導(含國際無車日、學術研討會、外賓參訪等)。 2.市屬機關及學校停車場開放民眾使用計劃。

科 目 及 項 目	單 位	本年度預算數			上 年
		數 量	平均單位 成本(元)	金 額	數 量
合 計	年	1	128,581,000	128,581,000	1
服務費用				125,472,000	
水電費				346,884	
工作場所電費	年	1	336,884	336,884	
工作場所水費	年	1	10,000	10,000	
郵電費				165,840	
郵費	輛、月	230x12	34	93,840	
電話費	支、月	4x12	1,500	72,000	
印刷裝訂與廣告費				279,680	
印刷及裝訂費	年	1	173,000	173,000	
修理保養及保固費	臺、月、 張	2x12x6,350	0.70	106,680	
什項設備修護費	月	12	13,000	156,000	
保險費	平方公尺	1,000	100	100,000	
	臺、年	6x1	5,000	30,000	
				11,000	

費停車場基金

本明細表

109年度

單位：新臺幣元

度預算數		前年度決算數			說 明
平均單位 成本(元)	金額	數量	平均單位 成本(元)	金額	
139,599,000	139,599,000	1	106,748,503	106,748,503	
	136,037,000			101,197,144	
	347,511			256,306	較上年度預算數347,511元，減少505元。
	337,511			248,473	濱江及撫遠逾期車輛放置場電費。
	10,000			7,833	濱江及撫遠逾期車輛放置場水費。
	165,840			140,658	較上年度預算數165,840元，無增減。
	93,840			96,363	租用民間拖吊車輛逾五日未領車通知車主掛號郵資。(232輛*12月*34元)
	72,000			44,295	濱江及撫遠逾期車輛放置場電話費。(4支*12月*1,500元)
	279,680			263,177	較上年度預算數279,680元，無增減。
	279,680			263,177	1.車輛保管通知單及收據等有關單據表報印刷費。 2.濱江及撫遠逾期車輛放置場影印機使用費。(2臺*12月*6,350張*0.7元)
	286,000			309,116	較上年度預算數286,000元，無增減。
	286,000			309,116	1.濱江及撫遠逾期車輛放置場場區及設備維護費。(12月*13,000元) 2.濱江及撫遠逾期車輛放置場圍籬維護費。(1,000平方公尺*100元) 3.濱江及撫遠逾期車輛放置場冷氣機維護費。(6臺*1年*5,000元)
	11,000			11,000	較上年度預算數11,000元，無增減。

科 目 及 項 目	單 位	本年度預算數			上 年
		數 量	平 均 單 位 成 本 (元)	金 額	數 量
一般房屋保險費	年	1	11,000	11,000	
一般服務費				124,303,596	
代理(辦)費	年	1	122,543,632	122,543,632	
外包費				1,613,964	
	時、月	7x12	1,000	84,000	
	人、月	3x12	42,499	1,529,964	
計時與計件人員酬金	人、天	4x365	100	146,000	
專業服務費				79,000	
電腦軟體服務費	年	1	79,000	79,000	
材料及用品費				223,000	
用品消耗				223,000	
辦公(事務)用品	年	1	18,000	18,000	
其他	年	1	205,000	205,000	
租金與利息				1,919,000	
地租及水租				1,005,390	
一般土地租金	年	1	1,005,390	1,005,390	
交通及運輸設備租金				878,000	
電信設備租金				878,000	
	年	1	158,000	158,000	

費停車場基金

本明細表

109年度

單位：新臺幣元

度預算數		前年度決算數			說 明
平均單位 成本(元)	金額	數量	平均單位 成本(元)	金額	
	11,000			11,000	濱江及撫遠逾期車輛放置場保險費。
	134,867,969			100,216,887	較上年度預算數134,867,969元，減少10,108,495元。
	133,108,005			98,515,223	支付租用民間拖吊違規停車(含排除道路障礙事故及特殊狀況等車輛)移置費及保管費。
	1,613,964			1,570,964	1.濱江及撫遠逾期車輛放置場租用堆高機移置車輛作業。(7時*12月*1,000元) 2.濱江及撫遠逾期車輛放置場僱用保全人員費用。(3人*12月*42,499元)
	146,000			130,700	濱江及撫遠逾期車輛放置場工作人員夜點費。(4人*365天*100元)
	79,000				較上年度預算數79,000元，無增減。
	79,000				拖吊語音查詢系統軟體增修維護費。
	223,000			109,892	
	223,000			109,892	較上年度預算數223,000元，無增減。
	18,000			3,290	文具辦公用品。
	205,000			106,602	濱江及撫遠逾期車輛放置場環境清潔及其他用品。
	1,884,000			1,899,942	
	1,005,390			1,005,390	較上年度預算數1,005,390元，無增減。
	1,005,390			1,005,390	租用國道高速公路局之濱江逾期車輛放置場用地租金。
	842,000			864,552	較上年度預算數842,000元，增加36,000元。
	842,000			864,552	1.支付本處及濱江、撫遠逾期車輛放置場與數據所及交通大隊高

科 目 及 項 目	單 位	本年度預算數			上 年
		數 量	平均單位 成本(元)	金 額	數 量
	月	12	60,000	720,000	
什項設備租金				35,610	
什項設備租金	年	1	35,610	35,610	
折舊、折耗及攤銷				248,000	
不動產、廠房及設備折舊				248,000	
土地改良物折舊	年	1	12,000	12,000	
機械及設備折舊	年	1	52,524	52,524	
交通及運輸設備折舊	年	1	142,532	142,532	
什項設備折舊	年	1	40,944	40,944	
稅捐與規費(強制費)				719,000	
土地稅				719,000	
一般土地地價稅	年	1	662,654	662,654	
	年	1	56,346	56,346	

費停車場基金

本明細表

109年度

單位：新臺幣元

度預算數		前年度決算數			說 明
平均單位 成本(元)	金額	數量	平均單位 成本(元)	金額	
	36,610			30,000	速傳輸線路租金。 2.車籍資料處理費(系統終端機數據線路費-固定費率)。(12月*60,000元)。 較上年度預算數36,610元，減少1,000元。
	36,610			30,000	撫遠逾期車輛放置場租用流動廁所。
	736,000			2,870,193	
	736,000			2,870,193	較上年度預算數736,000元，減少488,000元。 濱江及撫遠逾期車輛放置場土地改良物折舊(新增)。
	20,795			32,012	濱江及撫遠逾期車輛放置場機械及設備折舊。
	694,967			2,817,402	濱江及撫遠逾期車輛放置場交通及運輸設備折舊。
	20,238			20,779	濱江及撫遠逾期車輛放置場什項設備折舊。
	719,000			671,332	
	719,000			671,332	較上年度預算數719,000元，無增減。
	719,000			671,332	1.撫遠逾期車輛放置場地價稅。 2.濱江放置場地價稅。

臺北市公有收費停車場基金

其他出租成本明細表

中華民國109年度

單位：新臺幣元

前年度 決算數	上年度 預算數	科 目	本年度 預算數	說 明
451,539,114	328,611,000	合 計	353,663,000	
29,530,929	33,694,000	服務費用	36,825,000	
183,941		水電費		
183,941		工作場所電費		
23,680,358	27,880,840	修理保養及保固費	28,040,840	較上年度預算數27,880,840元，增加160,000元。
968,771	810,000	土地改良物修護費	810,000	委外橋下及委外停車場路面整平。
3,050,741	14,749,909	一般房屋修護費	12,750,000	各委外停車場房屋修繕費。
13,874,511	10,711,536	機械及設備修護費	10,711,445	委外停車場機械停車設備維護保養檢修。
661,988		交通及運輸設備修護費		
5,124,347	1,609,395	什項設備修護費	3,769,395	
			2,990,000	1.委外停車場消防安全設備維護費。(因不同施工地區分別採購)
			779,395	2.委外停車場電氣和發電機設備合約維護費。(因不同施工地區分別採購)
4,949,552	5,499,000	保險費	6,186,000	較上年度預算數5,499,000元，增加687,000元。
4,949,552	5,499,000	一般房屋保險費	6,186,000	委外停車場保險費。
448,005		一般服務費		
448,005		外包費		
269,073	314,160	專業服務費	2,598,160	較上年度預算數314,160元，增加2,284,000元。
269,073	314,160	委託檢驗(定)試驗認證費	2,598,160	
			2,284,000	1.委外停車場評鑑委託服務費(新增)。
			281,160	2.社園等7處機械停車場安全檢查費及鑑定費。
			33,000	3.委外停車場消防安全設備檢測費。
397,978,366	267,809,000	折舊、折耗及攤銷	287,579,000	
397,978,366	267,809,000	不動產、廠房及設備折舊	287,579,000	較上年度預算數267,809,000元，增加19,770,000元。
		土地改良物折舊	7,424,148	委外停車場土地改良物折舊(新增)。
239,626,235	221,812,851	一般房屋折舊	248,479,196	委外停車場房屋折舊費用。
3,666,778	3,182,496	機械及設備折舊	5,611,176	委外停車場機械及設備折舊費用。

臺北市公有收費停車場基金

其他出租成本明細表

中華民國109年度

單位：新臺幣元

前年度 決算數	上年度 預算數	科 目	本年度 預算數	說 明
154,348,747	42,330,095	交通及運輸設備折舊	25,516,812	委外停車場交通及運輸設備折舊費用。
336,606	483,558	什項設備折舊	547,668	委外停車場什項設備折舊費用。
24,029,819	27,108,000	稅捐與規費(強制費)	29,259,000	
837,740	887,190	土地稅	887,326	較上年度預算數887,190元，增加136元。
837,740	887,190	一般土地地價稅	887,326	吉祥平面停車場(松山區西松段2小段495-4、495-7、大安區懷生段2小段234-0地號土地)地價稅。
23,192,079	26,220,810	房屋稅	28,371,674	較上年度預算數26,220,810元，增加2,150,864元。
23,192,079	26,220,810	一般房屋稅	28,371,674	委外停車場房屋稅。

臺北市公有收費停車場基金

雜項業務成本明細表

中華民國109年度

單位：新臺幣元

前年度 決算數	上年度 預算數	科 目	本年度 預算數	說 明
138,801,347	152,476,000	合 計	147,457,000	
135,897,690	149,375,000	服務費用	143,298,000	
32,333,929	35,804,988	郵電費	35,804,988	較上年度預算數35,804,988元，無增減。
32,305,141	35,712,000	郵費	35,712,000	
			35,600,000	1.紅單掛號及單退郵資。
			112,000	2.寄發違規停車申覆案件郵資。(4,000件*1年*28元)
28,788	92,988	電話費	92,988	違規停車申訴及辦公業務用電話費。(7部*12月*1,107元)
150,570	1,014,920	旅運費	106,220	較上年度預算數1,014,920元，減少908,700元。
150,570	989,070	國內旅費	106,220	
			15,500	1.赴外縣市處理申訴案做證、洽公等出差費。(10人*1天*1,550元)
			90,720	2.短程車資。
	25,850	其他旅運費		
227,351	358,640	印刷裝訂與廣告費	358,640	較上年度預算數358,640元，無增減。
227,351	358,640	印刷及裝訂費	358,640	
			80,000	1.郵寄紅單送達、移送及車籍資料等相關印刷費。
			23,280	2.各項表格及文件印刷費。(12月*1,940元)
			255,360	3.影印機使用費。(2臺*12月*15,200張*0.7元)。
341,891	580,289	修理保養及保固費	545,068	較上年度預算數580,289元，減少35,221元。
325,666	440,415	交通及運輸設備修護費	404,775	
			47,775	1.無線電中繼站、基地台、車裝機及相關設備維護費。
			114,000	2.無線電手持機維護費。(100臺*1年*1,140元)
			243,000	3.機車養護費(詳車輛明細表第142-153頁)。(150輛*1年*1,620元)
16,225	139,874	什項設備修護費	140,293	
			20,000	1.相機及相關設備維護費。

臺北市公有收費停車場基金

雜項業務成本明細表

中華民國109年度

單位：新臺幣元

前年度 決算數	上年度 預算數	科 目	本年度 預算數	說 明
			52,288	2.冷氣機維護費。
			68,005	3.違規車輛資料作業處理室及辦公室相關設備維護費。
88,530	122,292	保險費	106,650	較上年度預算數122,292元，減少15,642元。
88,530	122,292	交通及運輸設備保險費	106,650	重型公務機車保險費(詳車輛明細表第142-153頁)。(150輛*1年*711元)
102,755,419	111,493,871	一般服務費	106,376,434	較上年度預算數111,493,871元，減少5,117,437元。
18,658,644	18,660,996	外包費	18,660,996	
			18,658,476	1.違規停車舉發作業處理費用。
			2,520	2.郵局等相關機構、單位再鍵入紅單處理費用。(360件*1年*7元)
84,096,775	92,832,875	計時與計件人員酬金	87,715,438	
			3,758,400	1.交通助理員特別勤務加班費。
			1,843,200	2.交通助理員逾時誤餐餐盒費用。(23,040人次*80元)
			15,120	3.交通助理員上下班交通費。(2人*12月*1段*630元)。
			90,000	4.績優交通助理員出國觀摩費。(3人*1年*30,000元)
			41,480,208	5.交通助理員薪金。(99人*12月*34,916元)
			2,054,448	6.交通助理員不休假加班費、應休未休工資及14日以上之休假補助費。(99人*16天*1,297元)
			5,185,026	7.交通助理員年終獎金。
			10,296,000	8.道路交通安全人員獎勵金。
			3,389,040	9.交通助理員退休離職準備金(新制6%)。
			2,400,000	10.交通助理員因公傷殘死亡慰問金等。
			1,000,000	11.交通助理員資遣費。(2人*500,000元)
			4,282,740	12.交通助理員勞保費機關負擔部分。
			34,650	13.交通助理員傷病醫療藥品費。(99人*1年*350元)

臺北市公有收費停車場基金

雜項業務成本明細表

中華民國109年度

單位：新臺幣元

前年度 決算數	上年度 預算數	科 目	本年度 預算數	說 明
			297,000	14.交通助理員三節加菜金。(99人*3節*1,000元)
			119,790	15.交通助理員文康活動費(交通助理員為99人)。
			346,500	16.交通助理員健康檢查(依職業安全衛生法20條規定)。(99人*3,500元)
			4,875,552	17.交通助理員平時加班費。
			1,466,640	18.交通助理員上下班交通費。(97人*12月*2段*630元)。
			500,000	19.交通助理員職業災害補償金。
			2,661,124	20.交通助理員健保費機關負擔部分。
			36,000	21.交通助理員退休人員紀念品。(12人*3,000元)
			1,584,000	22.交通助理員休假補助費(14日以內)。(99人*16,000元)
2,486,320	2,907,000	材料及用品費	3,410,000	
513,378	1,047,750	使用材料費	820,800	較上年度預算數1,047,750元，減少226,950元。
513,378	1,047,750	油脂	820,800	重型公務機車油料費(詳車輛明細表第142-153頁)。(95輛*12月*25公升*28.8元)
1,972,942	1,859,250	用品消耗	2,589,200	較上年度預算數1,859,250元，增加729,950元。
2,798	100,000	辦公(事務)用品	100,000	取締違規相關文具紙張器具。
	19,276	報章什誌	18,940	相關法令等刊物。
1,255,555	789,660	服裝	1,611,720	
			158,400	1.交通助理員制服(夏季)。(99人*2套*800元)
			396,000	2.交通助理員制服(冬季)。(99人*2套*2,000元)
			108,900	3.交通助理員黑色皮鞋。(99人*1雙*1,100元)
			14,850	4.交通助理員便帽。(99人*1頂*150元)
			29,700	5.交通助理員雨鞋。(99人*1雙*300元)
			19,800	6.交通助理員黑色棉襪(每人兩雙)。(99人*2雙*100元)

臺北市公有收費停車場基金

雜項業務成本明細表

中華民國109年度

單位：新臺幣元

前年度 決算數	上年度 預算數	科 目	本年度 預算數	說 明
			6,930	7.交通助理員胸章。(99人*5套*1枚*14元)
			35,640	8.交通助理員臂章。(99人*6套*2枚*30元)
			148,500	9.交通助理員冬季夾克。(2年1編)(99人*1套*1,500元)
			693,000	10.交通助理員反光透氣風雨衣。(2年1編)(99人*1套*7,000元)
714,589	950,314	其他	858,540	
			83,802	1.無線電手持機、照相機、指揮棒等用電池及什項用品。
			11,682	2.交通助理員腰帶及服勤相關配件。
			7,920	3.交通助理員指揮用袖套。(99人*1付*80元)
			34,650	4.交通助理員反光透氣警示用反光背心。(99人*1件*350元)
			42,966	5.交通助理員安全帽。(99人*1頂*434元)
			15,840	6.交通助理員手電筒。(99人*1支*160元)
			65,340	7.交通助理員遮陽鏡。(99人*1付*660元)
			24,750	8.交通助理員鞋套。(99人*1雙*250元)
			34,650	9.交通助理員防水透氣手套。(99人*1雙*350元)
			39,600	10.交通助理員執勤用指揮棒。(99人*1支*400元)
			65,340	11.交通助理員執勤用S腰帶背包。(99人*1組*660元)
			432,000	12.瓶裝飲用水(訓練、災害應變及演習時使用)。(1,800箱*240元)
288,567	120,000	租金與利息	693,000	
64,948	120,000	交通及運輸設備租金	120,600	較上年度預算數120,000元，增加600元。
64,948	120,000	電信設備租金	120,600	
			96,000	1.數據專線費(紅單電腦與數據所三代)

臺北市公有收費停車場基金

雜項業務成本明細表

中華民國109年度

單位：新臺幣元

前年度 決算數	上年度 預算數	科 目	本年度 預算數	說 明
				公路監理系統連線用)。(1條*12月*8,000元)。
			24,600	2.統計本處舉發違規停車案件罰款收入資料處理費。
223,619		什項設備租金	572,400	新增項目。
223,619		什項設備租金	572,400	電動公務機車電池使用租賃。(53輛*12月*900元)(新增)。
128,770	74,000	稅捐與規費(強制費)	56,000	
61,900	16,850	消費與行為稅	13,250	較上年度預算數16,850元，減少3,600元。
61,900	16,850	使用牌照稅	13,250	無線電頻率使用費(手機100臺*50元/支=5,000元；車機3臺*200元/支=600元網路基地臺2臺*2,400元/臺=4,800元；中繼站1臺*2,850元/臺=2,850元；合計13,250元)。
66,870	57,150	規費	42,750	較上年度預算數57,150元，減少14,400元。
66,870	57,150	汽車燃料使用費	42,750	機車燃料費(詳車輛明細表第142-153頁)。(95輛*1年*450元)

臺北市公有收費停車場基金

管理費用及總務費用明細表

中華民國109年度

單位：新臺幣元

前年度 決算數	上年度 預算數	科 目	本年度 預算數	說 明
1,076,354	1,183,000	合 計	1,063,000	
1,076,354	1,183,000	服務費用	1,063,000	
199,170	195,600	印刷裝訂與廣告費	165,600	較上年度預算數195,600元，減少30,000元。
199,170	195,600	印刷及裝訂費	165,600	
			50,100	1.預(概)算書等印刷費。(167本*300元)
			10,000	2.管理員等人事差勤資料印刷費。
			20,330	3.各種帳簿傳票等印刷費。
			41,550	4.停車場工作規則手冊(依勞基法第70條規定辦理)。
			28,620	5.員工識別證伸縮拉夾及識別證封套。(954面*1年*30元)
			15,000	6.卡片識別證。(100面*1年*150元)
232,386	342,000	一般服務費	252,000	較上年度預算數342,000元，減少90,000元。
232,386	342,000	計時與計件人員酬金	252,000	
			246,000	1.編製預、決算及人事業務等加班費。
			6,000	2.人事室、會計室業務逾時誤餐餐盒費用。(75人次*80元)
644,798	645,400	公共關係費	645,400	較上年度預算數645,400元，無增減。
644,798	645,400	公共關係費	645,400	
			152,400	1.處長特別費(12月*12,700)。
			493,000	2.新聞聯繫費及因業務需要之公共關係費。

臺北市公有收費停車場基金

訓練費用明細表

中華民國109年度

單位：新臺幣元

前年度 決算數	上年度 預算數	科 目	本年度 預算數	說 明
328,224	450,000	合 計	382,000	
236,320	323,000	服務費用	266,000	
89,920	117,000	一般服務費	94,000	較上年度預算數117,000元，減少23,000元。
10,000	10,200	外包費	10,000	管理員在職教育訓練場地清潔費。(4次*2,500元)
79,920	106,800	計時與計件人員酬金	84,000	
			15,840	1.交通助理員常年教育訓練逾時誤餐餐盒費用。(198人次*80元)
			53,120	2.管理員在職教育訓練逾時誤餐餐盒費用。(664人次*80元)
			15,040	3.管理員各級幹部訓練逾時誤餐餐盒費用。(188人次*80元)
146,400	206,000	專業服務費	172,000	較上年度預算數206,000元，減少34,000元。
128,100	182,000	講課鐘點、稿費、出席審查及查詢費	148,000	
			10,000	1.交通助理員常年教育訓練講師費(內聘)。(1次*10節*1,000元)
			64,000	2.管理員在職教育訓練講師費(外聘)。(4次*8節*2,000元)
			20,000	3.辦理公文文書講習講師鐘點費。(20節*1,000元)
			14,000	4.交通助理員常年教育訓練講師費(外聘)。(1次*7節*2,000元)
			28,000	5.管理員各級幹部訓練講師費(外聘)。(2次*7節*2,000元)
			6,000	6.一般勞工安全衛生教育訓練講師費(外聘)。(1次*3節*2,000元)
			6,000	7.其他公務講習訓練講師費(外聘)。(3節*2,000元)
18,300	24,000	委託考選訓練費	24,000	
			7,500	1.安全衛生業務訓練費。(1人*7,500元)
			4,500	2.有機溶劑作業訓練費。(1人*4,500元)
			12,000	3.安全衛生管理員訓練費。(1人*12,000元)

臺北市公有收費停車場基金

訓練費用明細表

中華民國109年度

單位：新臺幣元

前年度 決算數	上年度 預算數	科 目	本年度 預算數	說 明
91,904	124,000	材料及用品費	114,000	
91,904	124,000	用品消耗	114,000	較上年度預算數124,000元，減少10,000元。
91,904	124,000	其他	114,000	
			28,960	1.交通助理員常年教育訓練飲料、布條、文具、紙張等雜支費用。(2次*2天*7,240元)
			64,640	2.管理員在職教育訓練飲料、布條、文具、紙張等雜支費用。(4次*16,160元)
			19,400	3.管理員各級幹部訓練飲料、布條、文具、紙張等雜支費用。(2次*9,700元)
			1,000	4.其他公務訓練雜支費用。(2次*500元)
	3,000	租金與利息	2,000	
	3,000	房租	2,000	較上年度預算數3,000元，減少1,000元。
	3,000	一般房屋租金	2,000	管理員各級幹部訓練場地租借費用。(2次*1,000元)

臺北市公有收費停車場基金

利息費用明細表

中華民國109年度

單位：新臺幣元

前年度 決算數	上年度 預算數	科 目	本年度 預算數	說 明
		合 計	78,000	
		租金與利息	78,000	
		利息	78,000	新增項目。
		其他利息	78,000	
			77,130	1.租賃個人電腦利息費用（新增）。
			870	2.因配合利息費用編列基準，無法調整 編列至千元整數，增加進位數870元（ 新增）。

臺北市公有收費停車場基金

違約及處理費用明細表

中華民國109年度

單位：新臺幣元

前年度 決算數	上年度 預算數	科 目	本年度 預算數	說 明
575,080	1,233,000	合 計	900,000	
575,080	1,233,000	服務費用	900,000	
575,080	1,233,000	專業服務費	900,000	較上年度預算數1,233,000元，減少 333,000元。
575,080	1,233,000	法律事務費	900,000	
			468,000	1.因公涉訟、法律諮詢等用。
			432,000	2.訴訟費。

臺北市公有收費停車場基金

雜項費用明細表

中華民國109年度

單位：新臺幣元

前年度 決算數	上年度 預算數	科 目	本年度 預算數	說 明
262,630,540	22,262,000	合 計	22,212,000	
70,863		服務費用		
22,600		修理保養及保固費		
22,600		什項設備修護費		
5,141		一般服務費		
5,141		計時與計件人員酬金		
43,122		專業服務費		
43,122		法律事務費		
120,464		租金與利息		
120,464		地租及水租		
120,464		一般土地租金		
105		稅捐與規費(強制費)		
105		土地稅		
105		一般土地地價稅		
221,574,146	18,762,000	短絀、賠償與保險給付	18,712,000	
221,535,146	18,612,000	各項短絀	18,562,000	較上年度預算數18,612,000元，減少50,000元。
221,495,333	17,712,000	呆帳及保證短絀	17,662,000	提列停車費呆帳損失。
	900,000	災害短絀	900,000	各停車場颱風災害損失。
39,813		投資短絀		
39,000	150,000	賠償給付	150,000	較上年度預算數150,000元，無增減。
39,000	150,000	一般賠償	150,000	各停車場設備造成車輛損壞及人員傷害之賠償。
40,864,962	3,500,000	其他	3,500,000	
40,864,962	3,500,000	其他費用	3,500,000	較上年度預算數3,500,000元，無增減。
40,864,962	3,500,000	其他	3,500,000	舉發違規停車罰鍰以前年度應收帳款退款。

臺北市公有收費停車場基金

解繳公庫淨額明細表

中華民國109年度

單位：新臺幣元

前年度決算數	上年度預算數	科 目	本年度預算數	說 明
797,650,451	1,933,333,000	合 計	1,000,000,000	
797,650,451	1,933,333,000	解繳公庫淨額	1,000,000,000	1.路邊停車場盈餘繳庫數:以107年度路邊停車場營收扣除成本決算數之百分之五十計算，計算公式如下:【1,824,986,277(營收)-1,531,035,736(成本)】*50%=146,975,270元 2.未徵收道路之路邊停車格盈餘繳庫10,000,000元。 3.累積賸餘843,024,730元於109年度繳庫。

臺北市公有收
固定資產建設改

中華民國

計畫名稱	合計	不動產、廠			
		小計	土地	土地改良物	房屋及建築
合計	1,034,543,000	1,034,543,000		41,566,000	861,355,000
專案計畫	846,466,000	846,466,000			846,466,000
繼續性計畫	800,225,000	800,225,000			800,225,000
(一) 停車場多目標參建計畫	800,225,000	800,225,000			800,225,000
1.延平國小附建地下停車場新建工程	256,466,000	256,466,000			256,466,000
2.中山國中附建地下停車場新建工程	32,200,000	32,200,000			32,200,000
3.內湖321K01停車場新建工程	116,466,000	116,466,000			116,466,000
4.振華公園附建地下停車場新建工程	20,000,000	20,000,000			20,000,000
5.新和國小附建地下停車場新建工程	81,000,000	81,000,000			81,000,000
6.內湖106號公園地下停車場新建工程	169,996,000	169,996,000			169,996,000
7.成功市場附建地下停車場新建工程	1,000	1,000			1,000
8.公一公園附建地下停車場新建工程	30,000,000	30,000,000			30,000,000
9.景美女中附建地下停車場新建工程	87,600,000	87,600,000			87,600,000
10.科技大樓站停車場新建工程	3,096,000	3,096,000			3,096,000
11.內湖國中附建地下停車場新建工程	1,900,000	1,900,000			1,900,000
12.大安國中附建地下停車場新建工程	1,500,000	1,500,000			1,500,000
新興計畫	46,241,000	46,241,000			46,241,000
(一) 停車場多目標參建計畫	46,241,000	46,241,000			46,241,000
1.科技大樓站停車場新建工程(工程費)	40,000,000	40,000,000			40,000,000

費停車場基金

良擴充明細表

109年度

單位：新臺幣元

房及設備					投資性 不動產	說明
機械及設備	交通及 運輸設備	什項設備	租賃資產	租賃權 益改良		
38,158,000	78,968,000	11,735,000	2,761,000			

臺北市公有收
固定資產建設改

中華民國

計畫名稱	合計	不動產、廠			
		小計	土地	土地改良物	房屋及建築
2.內湖國中附建 地下停車場新建 工程(工程費)	2,000,000	2,000,000			2,000,000
3.大安國中附建 地下停車場新建 工程(工程費)	1,000,000	1,000,000			1,000,000
4.樂活公園地下 停車場新建工程	3,241,000	3,241,000			3,241,000
一般建築及設備計畫	188,077,000	188,077,000		41,566,000	14,889,000
分年性項目	104,300,000	104,300,000			
一次性項目	83,777,000	83,777,000		41,566,000	14,889,000

費停車場基金

良擴充明細表

109年度

單位：新臺幣元

房及設備					投資性 不動產	說明
機械及設備	交通及 運輸設備	什項設備	租賃資產	租賃權 益改良		
38,158,000	78,968,000	11,735,000	2,761,000			
30,032,000	74,268,000					
8,126,000	4,700,000	11,735,000	2,761,000			

臺北市公有收費停車場基金

固定資產建設改良擴充明細彙計表

中華民國109年度

單位：新臺幣元

總帳科目	計畫名稱	單位	數量	單價	金額	備註 (含規格或說明)
合計					1,034,543,000	
專案計畫					846,466,000	
繼續性計畫					800,225,000	
房屋及建築	(一) 停車場多目標參建計畫				800,225,000	
	1.延平國小附建地下停車場新建工程				256,466,000	1.本工程位於大同區昌吉街97號延平國小，為地下2樓停車場新建工程，總樓地板面積10,240m ² ，預計提供256格小汽車位。 2.本工程由教育局主辦，為104-110年度連續性工程，總工程費為1,223,984,388元(施工費1,170,399,496元，委託技術服務費44,455,494元，工程管理費9,129,398元)，依參建比例分攤，本處分攤比例為38.96%，共須分攤475,323,524元(施工費455,987,644元，委託技術服務費15,779,067元，工程管理費3,556,813元)，除以前年度預算編列158,415,000元，本年度編列第6年經費256,466,000元，餘60,442,524元編列於以後年度，各年度資金需求詳如繼續性計畫分年資金需求表。為增進年度預算執行績效並利工進，在預算完成法定程序後，擬就總工程費先行發包施築，工程費之支付以通過之法定預算額度為依據。
					256,466,000	本年度所需工程費
		式	1	252,887,000	252,887,000	施工費
		式	1	2,474,000	2,474,000	委託技術服務費
		式	1	1,105,000	1,105,000	工程管理費
	2.中山國中附建地下停車場新建工程				32,200,000	1.本工程位於松山區復興北路361巷7號中山國中，為地下2樓停車場，總樓地板面積8,606m ² ，預計提供262格小汽車位。 2.本工程由教育局主辦，為106-111年度連續性工程，總工程費790,848,578元(施工費756,336,429元，委託技術服務費27,313,194元，工程管理費7,198,955元)，依參建比例分攤，本處分攤比例為55.74%，共須分攤440,678,982

臺北市公有收費停車場基金

固定資產建設改良擴充明細彙計表

中華民國109年度

單位：新臺幣元

總帳科目	計畫名稱	單位	數量	單價	金額	備註 (含規格或說明)
						元(施工費421,581,926元，委託技術服務費15,084,358元(含105年已核列1,000,000元)，工程管理費4,012,698元)，除以前年度預算編列5,960,000元，本年度編列第4年經費32,200,000元，餘402,518,982元編列於以後年度，各年度資金需求詳如繼續性計畫分年資金需求表。為增進年度預算執行績效並利工進，在預算完成法定程序後，擬就總工程費先行發包施築，工程費之支付以通過之法定預算額度為依據。
					32,200,000	本年度所需工程費
		式	1	30,000,000	30,000,000	施工費
		式	1	1,000,000	1,000,000	委託技術服務費
		式	1	1,200,000	1,200,000	工程管理費
	3.內湖321K01停車場 新建工程				116,466,000	1.本工程位於內湖區東湖路與康寧路3段交叉路口，總樓地板面積10,948.50m ² ，預計提供235格小汽車位及202格機車位。 2.本工程由本處主辦，為106-110年度連續工程，總工程費為1,316,318,000元(施工費為1,269,659,000元，委託技術服務費37,553,000元，工程管理費為9,106,000元)，依參建比例分攤本處分攤49.14%，共須分攤646,840,000元(施工費623,910,000元，委託技術服務費18,454,000元，工程管理費4,476,000元)，除以前年度預算編列85,887,000元，本年度編列第4年經費116,466,000元，餘444,487,000元編列於以後年度，各年度資金需求詳如繼續性計畫分年資金需求表。為增進年度預算執行績效並利工進，在預算完成法定程序後，擬就總工程費先行發包施築，工程費之支付以通過之法定預算額度為依據。
					116,466,000	本年度所需工程費
		式	1	114,490,000	114,490,000	施工費
		式	1	1,150,000	1,150,000	委託技術服務費
		式	1	826,000	826,000	工程管理費

臺北市公有收費停車場基金

固定資產建設改良擴充明細彙計表

中華民國109年度

單位：新臺幣元

總帳科目	計畫名稱	單位	數量	單價	金額	備註 (含規格或說明)
	4.振華公園附建地下停車場新建工程				20,000,000	<p>1.本工程位於北投區振華街24號對面，為地下3樓停車場，總樓地板面積25,116㎡，預計提供640格小汽車位及140格機車位。</p> <p>2.本工程由本處主辦，原106-109年度連續性工程，因政策變更因素影響原計畫推動，故修正為106-112年度連續性工程，總工程費1,187,299,919元(施工費1,133,652,000元，委託技術服務費44,934,000元，工程管理費8,713,919元)，依參建比例分攤，本處分攤比例為95.71%，共須分攤1,136,292,072元(施工費1,084,948,932元，委託技術服務費43,003,581元，工程管理費8,339,559元)，除以前年度預算編列61,934,652元外，本年度編列第4年經費20,000,000元，餘1,054,357,420元編列於以後年度，各年度資金需求詳如繼續性計畫分年資金需求表。為增進年度預算執行績效並利工進，在預算完成法定程序後，擬就總工程費先行發包施築，工程費之支付以通過之法定預算額度為依據。</p>
					20,000,000	本年度所需工程費
		式	1	19,184,000	19,184,000	施工費
		式	1	656,000	656,000	委託技術服務費
		式	1	160,000	160,000	工程管理費
	5.新和國小附建地下停車場新建工程				81,000,000	<p>1.本工程位於萬華區西藏路125巷31號新和國小，為地下3樓停車場，總樓地板面積9,349㎡，預計提供237格小汽車位。</p> <p>2.本工程由教育局主辦，為106-111年度連續性工程，總工程費1,539,463,614元(施工費1,476,919,645元，委託技術服務費51,962,862元，工程管理費10,581,107元，依參建比例分攤，本處分攤比例為27.13%，共須分攤417,656,478元(施工費400,688,300元，委託技術服務費14,097,524元，工程管理費2,870,654元)，除以前年度預算編列85,870,000元外，本年度編列第4年經費</p>

臺北市公有收費停車場基金

固定資產建設改良擴充明細彙計表

中華民國109年度

單位：新臺幣元

總帳科目	計畫名稱	單位	數量	單價	金額	備註 (含規格或說明)
						81,000,000元，餘250,786,478元編列於以後年度，各年度資金需求詳如繼續性計畫分年資金需求表。為增進年度預算執行績效並利工進，在預算完成法定程序後，擬就總工程費先行發包施築，工程費之支付以通過之法定預算額度為依據。
					81,000,000	本年度所需工程費
		式	1	80,000,000	80,000,000	施工費
		式	1	600,000	600,000	委託技術服務費
		式	1	400,000	400,000	工程管理費
	6.內湖106號公園地下停車場新建工程				169,996,000	1.本工程位於內湖區瑞光路及瑞光路393巷交叉路口，為地下2層停車場，預估總樓地板面積12,847.12㎡，預計提供200格汽車位、250格機車位及大客車4格(平面層)。 2.本工程由本處主辦，為106-110年度連續性工程，總工程費566,980,961元(施工費535,656,160元，委託技術服務費25,386,000元，工程管理費5,938,801元)，依參建比例分攤，本處分攤比例為94.22%，共須分攤534,208,961元(施工費504,695,234元，委託技術服務費23,918,189元，工程管理費5,595,538元)，除以前年度預算編列175,004,000元外，本年度編列第4年經費169,996,000元，餘189,208,961元編列於以後年度，各年度資金需求詳如繼續性計畫分年資金需求表。為增進年度預算執行績效並利工進，在預算完成法定程序後，擬就總工程費先行發包施築，工程費之支付以通過之法定預算額度為依據。
					169,996,000	本年度所需工程費
		式	1	166,067,370	166,067,370	施工費
		式	1	2,083,100	2,083,100	委託技術服務費
		式	1	1,845,530	1,845,530	工程管理費
	7.成功市場附建地下停車場新建工程				1,000	1.本工程位於大安區和平東路3段1巷、四維路與四維路192、198巷區塊之道路用地上，總樓地板面積21,350㎡，預計提供370格小汽車位。 2.本工程由市場處主辦，為

臺北市公有收費停車場基金

固定資產建設改良擴充明細彙計表

中華民國109年度

單位：新臺幣元

總帳科目	計畫名稱	單位	數量	單價	金額	備註 (含規格或說明)
	8.公一公園附建地下停車場新建工程	式	1	1,000	30,000,000	<p>106-110年度連續性工程，總工程費994,978,746元(施工費948,653,267元，委託技術服務費38,289,956元(含都市計劃變更及地質鑽探作業3,250,000元)，工程管理費8,035,523元)，依參建比例分攤，本處分攤比例為44.58%，共須分攤425,340,727元(施工費404,688,829元，委託技術服務費17,069,662元(含104年已核列1,000,000元)，工程管理費3,582,236元)，除以前年度預算編列176,144,718元外，本年度編列第4年經費1,000元，餘249,195,009元編列於以後年度，各年度資金需求詳如繼續性計畫分年資金需求表。為增進年度預算執行績效並利工進，在預算完成法定程序後，擬就總工程費先行發包施築，工程費之支付以通過之法定預算額度為依據。</p> <p>1,000 本年度所需工程費 1,000 施工費</p> <p>1.本工程位於臺北市北投區軟橋段2地號等共1筆土地，總樓地板面積17,062.43㎡，為地下1層至地下2層車停車場，預計提供423格汽車位及198格機車位。 2.本工程由本處主辦，為107-112年度連續工程，總工程費為1,030,816,000元(施工費為982,651,000元，委託技術服務費40,000,000，工程管理費為8,165,000元)，依參建比例分攤本處分攤96.3%，共須分攤992,676,000元(施工費946,293,000元，委託技術服務費38,520,000，工程管理費7,863,000元)，除以前年度預算編列11,000,000元外，本年度編列第3年經費30,000,000元，餘951,676,000元編列於以後年度，各年度資金需求詳如繼續性計畫分年資金需求表。為增進年度預算執行績效並利工進，在預算完成法定程序後，擬就總工程費先行發包施築，工程費之支付以通過之法定預算額度為依據。</p>

臺北市公有收費停車場基金

固定資產建設改良擴充明細彙計表

中華民國109年度

單位：新臺幣元

總帳科目	計畫名稱	單位	數量	單價	金額	備註 (含規格或說明)
	9.景美女中附建地下停車場新建工程	式	1	26,139,000	30,000,000	本年度所需工程費
		式	1	3,703,000	26,139,000	施工費
		式	1	158,000	3,703,000	委託技術服務費
					158,000	158,000
					87,600,000	1.本工程位於文山區木新路3段312號景美女中，為地下2樓停車場新建工程，總樓地板面積7,279㎡，預計提供205小汽車位。 2.本工程由教育局主辦，為107-112年度連續性工程，總工程費1,101,545,401元(施工費1,053,798,266元，委託技術服務費39,163,623元，工程管理費8,583,512元，依參建比例分攤，本處分攤比例為28.39%，共須分攤312,545,384元(施工費299,173,328元，委託技術服務費10,935,197元(含105年及106年已核列合計5,000,000元)，工程管理費2,436,859元)，除以前年度預算編列56,430,000元，本年度編列第3年經費87,600,000元，餘168,515,384元編列於以後年度，各年度資金需求詳如繼續性計畫分年資金需求表。為增進年度預算執行績效並利工進，在預算完成法定程序後，擬就總工程費先行發包施築，工程費之支付以通過之法定預算額度為依據。
	10.科技大樓站停車場新建工程	式	1	86,000,000	87,600,000	本年度所需工程費
		式	1	1,100,000	86,000,000	施工費
		式	1	500,000	1,100,000	委託技術服務費
					500,000	500,000
					3,096,000	1.本工程位於捷運科技大樓站西側(大安區瑞安段二小段838-1、840-1、842-1、846-1、849-1地號等5筆土地)，預估總樓地板面積7,399.71㎡，本場為地上6層、地下4層停車場，預計提供汽車111格及機車224格。 2.本工程由本處主辦，為108-112年度連續性工程，總委託技術服務費55,144,000元，依參建比例分攤，本處分攤比例為55.29%，共須分攤30,491,000元，除以前年度預

臺北市公有收費停車場基金

固定資產建設改良擴充明細彙計表

中華民國109年度

單位：新臺幣元

總帳科目	計畫名稱	單位	數量	單價	金額	備註 (含規格或說明)
						算編列3,829,000元，本年度編列第2年經費3,096,000元，餘23,566,000元編列於以後年度，各年度資金需求詳如繼續性計畫分年資金需求表。為增進年度預算執行績效並利工進，在預算完成法定程序後，擬就總工程費先行發包施築，工程費之支付以通過之法定預算額度為依據。
					3,096,000	本年度所需工程費
		式	1	3,096,000	3,096,000	委託技術服務費
	11.內湖國中附建地下停車場新建工程				1,900,000	1.本工程位於內湖區陽光街1號內湖國中，為地下2樓停車場新建工程，總樓地板面積4,669㎡，預計提供118格小汽車位。 2.本工程由教育局主辦，為108-112年度連續性工程，總委託技術服務費20,486,579元(不含教育局先期規劃費700,000元)，本工程配合內湖國中使用需求，依參建比例分攤，本處分攤比例原為47.58%，修正為41.74%，分攤費用原為9,748,274元，修正為8,551,098元，除以前年度預算編列1,000,000元，本年度編列第2年經費1,900,000元，餘5,651,098元編列於以後年度，各年度資金需求詳如繼續性計畫分年資金需求表。為增進年度預算執行績效並利工進，在預算完成法定程序後，擬就總工程費先行發包施築，工程費之支付以通過之法定預算額度為依據。
					1,900,000	本年度所需工程費
		式	1	1,900,000	1,900,000	委託技術服務費
	12.大安國中附建地下停車場新建工程				1,500,000	1.本工程位於大安區大安路2段63號大安國中，總樓地板面積5,032.8㎡，預計提供125格小汽車位。 2.本工程由教育局主辦，為108-112年度連續性工程，總委託技術服務費38,830,692元，本工程配合大安國中使用需求，依參建比例分攤，本處分攤比例原為20.97%，修正為20.05%，分攤費用原為7,954,486元，修正為

臺北市公有收費停車場基金

固定資產建設改良擴充明細彙計表

中華民國109年度

單位：新臺幣元

總帳科目	計畫名稱	單位	數量	單價	金額	備註 (含規格或說明)
新興計畫 房屋及建築	(一) 停車場多目標參建計畫 1.科技大樓站停車場新建工程(工程費)	式	1	1,500,000		7,785,554元，除以前年度預算編列1,000,000元，本年度編列第2年經費1,500,000元，餘5,285,554元編列於以後年度，各年度資金需求詳如繼續性計畫分年資金需求表。為增進年度預算執行績效並利工進，在預算完成法定程序後，擬就總工程費先行發包施築，工程費之支付以通過之法定預算額度為依據。
					1,500,000	本年度所需工程費
					1,500,000	委託技術服務費
					46,241,000	
					46,241,000	
					46,241,000	
					40,000,000	1.本工程位於捷運科技大樓站西側(大安區瑞安段二小段838-1、840-1、842-1、846-1、849-1地號等5筆土地)，預估總樓地板面積7,399.71m ² ，本場為地上6層、地下4層停車場，預計提供汽車111格及機車224格。
						2.本工程由本處主辦，為109-112年度連續性工程，總工程費為1,221,226,000元(施工費為1,212,154,912元，工程管理費為9,071,088元)，依參建比例分攤本處分攤55.29%，共須分攤675,214,000元(施工費670,197,000元，工程管理費5,017,000元)，本年度編列第1年經費40,000,000元，餘635,214,000元編列於以後年度，各年度資金需求詳如新興計畫分年資金需求表。為增進年度預算執行績效並利工進，在預算完成法定程序後，擬就總工程費先行發包施築，工程費之支付以通過之法定預算額度為依據。
					40,000,000	本年度所需工程費
					39,585,000	施工費
415,000	工程管理費					
(675,214,000)	總工程經費明細如下：					
670,197,000	一、施工費					
5,017,000	二、工程管理費					

臺北市公有收費停車場基金

固定資產建設改良擴充明細彙計表

中華民國109年度

單位：新臺幣元

總帳科目	計畫名稱	單位	數量	單價	金額	備註 (含規格或說明)
	2.內湖國中附建地下停車場新建工程(工程費)				2,000,000	1.本工程位於內湖區陽光街1號內湖國中，為地下2樓停車場新建工程，總樓地板面積4,669m ² ，預計提供118格小汽車位。 2.本工程由教育局主辦，為109-112年度連續性工程，總工程費為605,142,000元(施工費為599,949,811元，工程管理費為5,192,189元)，依依參建比例分攤，本處分攤比例為41.74%，共須分攤252,586,000元(施工費250,419,051元，工程管理費2,166,949元)，本年度編列第1年經費2,000,000元，餘250,586,000元編列於以後年度，各年度資金需求詳如新興計畫分年資金需求表。為增進年度預算執行績效並利工進，在預算完成法定程序後，擬就總工程費先行發包施築，工程費之支付以通過之法定預算額度為依據。
		式	1	1,500,000	2,000,000	本年度所需工程費
		式	1	500,000	1,500,000	施工費
					500,000	工程管理費
					(252,586,000)	總工程經費明細如下：
					250,419,051	一、施工費
					2,166,949	二、工程管理費
	3.大安國中附建地下停車場新建工程(工程費)				1,000,000	1.本工程位於大安區大安路2段63號大安國中，總樓地板面積5,032m ² ，預計提供125格小汽車位。 2.本工程由教育局主辦，為109-112年度連續性工程，總工程費為1,290,267,000元(施工費為1,281,027,952元，工程管理費為9,239,048元)，依參建比例分攤，本處分攤比例為20.05%，分攤費用為258,698,000元(施工費256,846,104元，工程管理費1,851,896元)，本年度編列第1年經費1,000,000元，餘257,698,000元編列於以後年度，各年度資金需求詳如新興計畫分年資金需求表。為增進年度預算執行績效並利工進，在預算完成法定程序後，擬就總工程費先行發包

臺北市公有收費停車場基金

固定資產建設改良擴充明細彙計表

中華民國109年度

單位：新臺幣元

總帳科目	計畫名稱	單位	數量	單價	金額	備註 (含規格或說明)	
一般建築及設備計畫 分年性項目 機械及設備	4.樂活公園地下停車場新建工程	式	1	800,000	1,000,000	施築，工程費之支付以通過之法定預算額度為依據。 本年度所需工程費	
				200,000	800,000	施工費	
		式	1	200,000	200,000	工程費	工程費
					(258,698,000)		總工程經費明細如下：
					256,846,104		一、施工費
					1,851,896		二、工程管理費
					3,241,000		1.本工程位於本案基地位於臺北市東湖路與康樂街交叉口至康樂街61巷、康樂街61巷15弄、康樂街85巷底為工程範圍，總樓地板面積9,420㎡，預計提供225格汽車停車位及80格機車位。 2.本工程為109~114年度連續性工程，總工程費為726,574,000元(施工費為668,815,874元、委託技術服務費為51,117,000元、工程管理費為6,641,126元)，109年度編列第1年經費為3,241,000元，餘723,233,000元編列於以後年度，各年度資金需求詳如新興計畫分年資金需求表。為增進年度預算執行績效並利工進，在預算完成法定程序後，擬就總工程費先行發包施築，工程費之支付以通過之法定預算額度為依據。
					3,241,000		本年度所需工程費
					3,241,000		委託技術服務費
					(726,574,000)		總工程經費明細如下：
			668,815,874		一、施工費		
			51,117,000		二、委託技術服務費		
			6,641,126		三、工程管理費		
			188,077,000				
			104,300,000				
			30,032,000				
			26,451,000		1.洛陽立體等5處停車場水電中央監控設備老舊皆已使用10年以上，部分設備已停產無法取得維修模組零件，故編列預算汰換水電中央監控設備，以自動化監控輔助現場人員進行設備管理以補人力之不足，並增進停車場環境品質。		

臺北市公有收費停車場基金

固定資產建設改良擴充明細彙計表

中華民國109年度

單位：新臺幣元

總帳科目	計畫名稱	單位	數量	單價	金額	備註 (含規格或說明)	
	2.民權公園等6處停車場中央監控設備更新工程				26,451,000	2.本工程為108-109年度連續性工程，總工程費29,998,000元(施工費26,686,000元，委託技術服務費2,503,000元，工程管理費809,000元)，除以前年度預算編列3,547,000元外，本年度編列最後1年經費26,451,000元編列於以後年度，各年度資金需求詳如繼續性計畫分年資金需求表。為增進年度預算執行績效並利工進，在預算完成法定程序後，擬就總工程費先行發包施築，工程費之支付以通過之法定預算額度為依據。	
		式	1	24,439,000	24,439,000	本年度所需工程費	
		式	1	1,377,000	1,377,000	施工費	
		式	1	635,000	635,000	委託技術服務費	
					3,581,000	3,581,000	工程管理費
							1.民權公園等6處停車場水電中央監控設備老舊皆已使用10年以上，部分設備已停產無法取得維修模組零件，故編列預算汰換水電中央監控設備，以自動化監控輔助現場人員進行設備管理以補人力之不足，並增進停車場環境品質。
							2.本工程為109-110年度連續性工程，總工程費29,755,000元(施工費26,455,000元，委託技術服務費2,489,000元，工程管理費811,000元)，本年度預算編列3,581,000元，餘26,174,000元編列於以後年度，各年度資金需求詳如新興計畫分年資金需求表。為增進年度預算執行績效並利工進，在預算完成法定程序後，擬就總工程費先行發包施築，工程費之支付以通過之法定預算額度為依據。
						3,581,000	本年度所需工程費
			式	1	2,320,000	2,320,000	施工費
			式	1	1,086,000	1,086,000	委託技術服務費
		式	1	175,000	175,000	工程管理費	
					(29,755,000)	總工程經費明細如下：	
					26,455,000	一、施工費	

臺北市公有收費停車場基金

固定資產建設改良擴充明細彙計表

中華民國109年度

單位：新臺幣元

總帳科目	計畫名稱	單位	數量	單價	金額	備註 (含規格或說明)
交通及運輸設備	1.108~109年度路外停車場監視系統設備改善工程				2,489,000	二、委託技術服務費
					811,000	三、工程管理費
					74,268,000	
					42,658,000	1.本案路外停車場監視系統設備改善工程:包含新增及汰換現有10餘處路外停車場監視系統設備、緊急求救對講系統及各相關管線工程等。 2.本計畫工程為108-109年度連續性工程,總工程費47,258,000元(施工費42,180,000元,委託技術服務費3,881,000元,工程管理費1,197,000元),除以前年度預算編列4,600,000元外,本年度編列最後1年經費42,658,000元,各年度資金需求詳如繼續性計畫分年資金需求表。為增進年度預算執行績效並利工進在預算完成法定程序後,擬就總工程費先行發包,工程費之支付以通過法定預算額度為依據。
					42,658,000	本年度所需工程費
		1	1	39,180,000	39,180,000	施工費
		1	1	2,381,000	2,381,000	委託技術服務費
		1	1	1,097,000	1,097,000	工程管理費
	2.大安森林等11處停車場在席偵測及智慧尋車系統工程				31,610,000	1.本案預計於108年完成大安森林、松山車站、龍門國中等3處及109年完成興中立體、大安高工、前港公園、峨眉立體、市民中林、市民林金、興雅國中、民生立體等8處地下停車場之車道及車格位,設置LED燈箱式導引指示牌及在席指示燈(含攝影單元),並於自動收費機旁設置智慧查詢機。 2.本計畫工程為108-109年度連續性工程,總工程費53,246,000元(含施工費47,342,000元,委託技術服務費4,468,000元,工程管理費1,436,000元)。除以前年度預算編列21,636,000元外,本年度編列最後1年經費31,610,000元編列於以後年度,各年度資金需求詳如繼續性計畫分年資金需求表。為增進年度預算執行績效並利工進,在預算完成法定程序後,擬就

臺北市公有收費停車場基金

固定資產建設改良擴充明細彙計表

中華民國109年度

單位：新臺幣元

總帳科目	計畫名稱	單位	數量	單價	金額	備註 (含規格或說明)	
一次性項目 土地改良物	1.109年度橋下、路外及平面停車場等整修				31,610,000	總工程費先行發包，工程費之支付以通過之法定預算額度為依據。 本年度所需工程費	
		式	1	29,030,000	29,030,000	施工費	
		式	1	1,718,000	1,718,000	委託技術服務費	
		式	1	862,000	862,000	工程管理費	
					83,777,000		
					41,566,000		
					41,566,000	考量本市因停車政策關係與本府其他機關租借土地應需求闢建臨時平面停車場開放供民眾使用、及徵收完成空地架設臨時圍籬(或護欄)、路外、平面停車場等整修工程。增加透水性鋪面工程(依業務需要分案辦理)。	
					41,566,000	本年度所需工程費	
		式	1	37,100,000	37,100,000	施工費	
		式	1	3,414,000	3,414,000	委託技術服務費	
房屋及建築	1.109年度公有路外停車場廁所整修工程	式	1	1,052,000	1,052,000	工程管理費	
					14,889,000		
					9,376,000	針對公有路外停車場以預約維護(開口契約)之方式辦理老舊廁所整修及相關設施汰換更新。	
					9,376,000	本年度所需工程費	
		式	1	8,320,000	8,320,000	施工費	
		式	1	804,000	804,000	委託技術服務費	
		式	1	252,000	252,000	工程管理費	
					5,513,000	本案由社會局主辦，本處為參建單位，總工程費為10,022,877元，本處分攤比例為55%，共須分攤5,513,000元。	
					5,513,000	本年度所需工程費	
		式	1	4,978,000	4,978,000	施工費	
機械及設備	2.西湖綜合大樓停車場地坪整修工程	式	1	381,000	381,000	委託技術服務費	
		式	1	154,000	154,000	工程管理費	
					8,126,000		
		1.網路及資訊周邊設備	年	90	8,000	720,000	電腦周邊設備。
		2.109年度公有路外停車場升降梯更新案		4	1,240,000	4,960,000	更新使用逾16年以上之公有路外停車場升降機，預計更新龍門國中(2台)、中崙高中
						8,126,000	

臺北市公有收費停車場基金

固定資產建設改良擴充明細彙計表

中華民國109年度

單位：新臺幣元

總帳科目	計畫名稱	單位	數量	單價	金額	備註 (含規格或說明)
交通及運輸設備	3.為民服務系統伺服器設備更新	年	1	2,446,000	2,446,000	(1台)、青年公園棒球場(1台)，共計更新4台無障礙升降機。本次更新油壓式共計4台，每台1,240,000元，總計費用4,960,000元。
	1.重型電動公務機車	輛	10	70,000	700,000	現有虛擬機維護系統升級、新購虛擬機3臺規劃HA架購、儲存設備、監控軟體
	2.龍山寺地下街消防設備更新工程				4,000,000	汰換93年購置CNY-102、CNY-115、CNY-122、CNY-133、CRD-353等5輛使用15年以上，與94年購置CY6-511使用14年以上，98年購置321-GCE、323-GCE、339-GCE等3輛使用10年以上，及100年購置712-HYR等使用8年以上合計10輛已逾耐用年限公務機車。
		式	1	3,752,120	3,752,120	本工程由市場處主辦，配合市場處更新龍山寺地下街(艋舺公園地下停車場)緊急廣播設備，本處分攤比例為47%，共需分攤4,000,000元(施工費3,752,120元，委託技術服務費135,840元，工程管理費112,040元)。
什項設備		式	1	135,840	135,840	本年度所需工程費
		式	1	112,040	112,040	施工費
		式	1	112,040	112,040	委託技術服務費
					11,735,000	工程管理費
	1.龍山寺地下街消防設備更新工程				11,000,000	本工程由市場處主辦，配合市場處更新龍山寺地下街(艋舺公園地下停車場)消防設備，包含火警設備及室內消防栓設備，本處分攤比例為47%，共需分攤11,000,000元(施工費10,319,444元，委託技術服務費373,607元，工程管理費306,949元)。
		式	1	10,319,444	10,319,444	本年度所需工程費
	式	1	373,607	373,607	施工費	
	式	1	306,949	306,949	委託技術服務費	
2.冰箱	臺	3	25,000	75,000	工程管理費	
3.變頻式冷氣機	臺	12	55,000	660,000	五分埔公園、市民大道復敦段及青年公園高爾夫球場地下停車場使用。	
					660,000	百齡高中等停車場使用。

臺北市公有收費停車場基金
固定資產建設改良擴充明細彙計表

中華民國109年度

單位：新臺幣元

總 帳 科 目	計 畫 名 稱	單 位	數 量	單 價	金 額	備 註 (含規格或說明)
租賃資產	1.個人電腦	部	90	30,670	2,761,000	租賃各場組電腦設備。 因租賃個人電腦編列基準， 無法調整編列至千元整數， 增列進位數700元。
	2.其他	年	1	700	2,760,300	

臺北市公有收費停車場基金

資產報廢明細表

中華民國109年度

單位：新臺幣元

科 目	帳 面 價 值			殘餘價值	未實現重估增值減少數	報廢損失
	成本或重估價值	已提折舊額	淨 額			
合計	1,344,075	1,330,634	13,441	13,441		
不動產、廠房及設備	1,344,075	1,330,634	13,441	13,441		
機械及設備	1,344,075	1,330,634	13,441	13,441		
機械及設備	1,344,075	1,330,634	13,441	13,441		

註：電腦主機、螢幕，因已達年限且不堪使用而報廢，估計變賣收入776,501元。

轉 投 資 事 業			投 資 金 額		
名 稱	年終實收 資本總額	發行 股數	以前年度 已 投 資	本年度增 減 投 資	投資 淨額
合計	1,040,600,000	104,060,000	117,671,826		117,671,826
悠遊卡投資控股股份 有限公司	1,040,600,000	104,060,000	117,671,826		117,671,826

費停車場基金

其餘細明細表

109年度

單位：新臺幣元

持股比例		現金股利或採權益法認列之投資損益			
年終預計 持有股數	占發行 股數%	本年度預算		上 年 度 預 算 總 額	前年度決算 總 額
		每股(元)	總 額		
12,259,003	11.78		14,717,000	14,554,000	14,716,987
12,259,003	11.78		14,717,000	14,554,000	14,716,987

臺北市公有收費停車場基金

基金增減數額明細表

中華民國109年度

單位：新臺幣元

項 目	金 額	說 明
期初基金數額	24,010,145,000	
加：		
以前年度公積撥充		
賸餘撥充		
公庫增撥數		
其他	2,000	依本府109年度預委會車輛專案小組決議將警察局信義分局3輛公務機車撥入本處，並以實物作價增撥基金。
減：		
填補短絀		
折減基金繳庫		
其他		
期末基金數額	24,010,147,000	

預 算 參 考 表

臺北市公有收費停車場基金

預計平衡表

中華民國109年12月31日

單位：新臺幣千元

107年(前年) 12月31日 決算數	科 目	109年12月31日 預計數	108年12月31日 預計數	比較增減(-)
62,085,798	資產合計	61,908,334	61,020,968	887,366
62,085,798	資產	61,908,334	61,020,968	887,366
8,990,352	流動資產	9,105,251	8,470,789	634,462
8,257,901	現金	8,419,714	7,785,252	634,462
8,257,901	銀行存款	8,419,714	7,785,252	634,462
547,198	應收款項	500,285	500,285	
387,553	應收帳款	387,553	387,553	
8,299	應收收益	8,299	8,299	
81,570	託辦往來	81,570	81,570	
69,776	其他應收款	22,863	22,863	
185,253	預付款項	185,252	185,252	
695	用品盤存	695	695	
184,558	預付費用	184,557	184,557	
1,606,898	投資、長期應收款、貸墊款及準備金	1,846,817	1,744,307	102,510
199,650	採權益法之投資	199,650	199,650	
117,672	採權益法之投資成本	117,672	117,672	
81,978	採權益法之投資權益調整	81,978	81,978	
68,586	長期應收款	22,860	45,723	-22,863
68,586	長期應收款	22,860	45,723	-22,863
1,338,662	準備金	1,624,307	1,498,934	125,373
1,338,662	退休及離職準備金	1,624,307	1,498,934	125,373
45,524,884	不動產、廠房及設備	45,030,379	44,861,128	169,251
25,033,531	土地	24,106,254	24,106,254	
25,033,531	土地	24,106,254	24,106,254	
64	土地改良物	42,106	10,228	31,878
100	土地改良物	51,862	10,296	41,566
36	累計折舊－土地改良物	9,756	68	9,688
19,263,238	房屋及建築	19,701,678	19,568,093	133,585
30,045,770	房屋及建築	31,927,421	31,066,066	861,355
10,782,532	累計折舊－房屋及建築	12,225,743	11,497,973	727,770
144,588	機械及設備	172,381	167,845	4,536
281,182	機械及設備	360,837	324,023	36,814
136,595	累計折舊－機械及設備	188,456	156,178	32,278
358,062	交通及運輸設備	274,642	284,686	-10,044

臺北市公有收費停車場基金

預計平衡表

中華民國109年12月31日

單位：新臺幣千元

107年(前年) 12月31日 決算數	科 目	109年12月31日 預計數	108年12月31日 預計數	比較增減(-)
1,394,144	交通及運輸設備	1,534,558	1,455,588	78,970
1,036,082	累計折舊－交通及運輸設備	1,259,916	1,170,902	89,014
11,109	什項設備	16,676	9,730	6,946
48,044	什項設備	60,924	49,189	11,735
36,935	累計折舊－什項設備	44,248	39,459	4,789
	租賃資產	2,350		2,350
	租賃資產	2,760		2,760
	累計折舊－租賃資產	410		410
714,292	購建中固定資產	714,292	714,292	
714,292	未完工程	714,292	714,292	
3,198	無形資產	795	1,990	-1,195
3,198	無形資產	795	1,990	-1,195
3,198	電腦軟體	795	1,990	-1,195
5,960,466	其他資產	5,925,092	5,942,754	-17,662
5,960,466	什項資產	5,925,092	5,942,754	-17,662
41	存出保證金	41	41	
114,871	催收款項	114,871	114,871	
18,677	備抵呆帳－催收款項	54,051	36,389	17,662
23,868	暫付及待結轉帳項	23,868	23,868	
5,840,363	代管資產	5,840,363	5,840,363	
62,085,798	負債及淨值合計	61,908,334	61,020,968	887,366
8,507,551	負債	8,751,897	8,639,969	111,928
767,640	流動負債	768,106	767,641	465
76,614	短期債務	77,079	76,614	465
466,132	應付款項	466,133	466,133	
173,384	應付代收款	173,384	173,384	
279,507	應付費用	279,507	279,507	
13,236	應付工程款	13,236	13,236	
6	其他應付款	6	6	
224,894	預收款項	224,894	224,894	
224,894	預收收入	224,894	224,894	
383,071	長期負債	231,524	306,457	-74,933
383,071	長期債務	231,524	306,457	-74,933
	應付租賃款	1,681		1,681

臺北市公有收費停車場基金

預計平衡表

中華民國109年12月31日

單位：新臺幣千元

107年(前年) 12月31日 決算數	科 目	109年12月31日 預計數	108年12月31日 預計數	比較增減(-)
383,071	其他長期負債	229,843	306,457	-76,614
7,356,840	其他負債	7,752,267	7,565,871	186,396
	遞延負債	109,781	48,758	61,023
	遞延收入	109,781	48,758	61,023
7,356,840	什項負債	7,642,486	7,517,113	125,373
73,195	存入保證金	73,195	73,195	
1,338,662	應付退休及離職金	1,624,307	1,498,934	125,373
104,620	暫收及待結轉帳項	104,620	104,620	
5,840,363	應付代管資產	5,840,364	5,840,364	
53,578,247	淨值	53,156,437	52,380,999	775,438
24,937,422	基金	24,010,147	24,010,145	2
24,937,422	基金	24,010,147	24,010,145	2
24,937,422	基金	24,010,147	24,010,145	2
5,401,717	公積	5,401,717	5,401,717	
5,331,271	資本公積	5,331,271	5,331,271	
5,331,271	受贈公積	5,331,271	5,331,271	
70,446	特別公積	70,446	70,446	
70,446	特別公積	70,446	70,446	
23,239,107	累積餘絀	23,744,573	22,969,137	775,436
23,239,107	累積賸餘	23,744,573	22,969,137	775,436
23,239,107	累積賸餘	23,744,573	22,969,137	775,436

註：信託代理與保證資產(負債)前年度決算數152,367,379元，上年度調整後預計數99,116,633元，本年度預計數108,469,057元。

臺北市公有收

各項費用

中華民國

前年度 決算數	上年度 預算數	總分類帳科目		合計	管理成本
		用途別科目			
4,281,824,286	3,161,174,000	合計		3,106,974,000	2,452,638,000
10,670,693	12,238,000	用人費用		16,387,000	16,387,000
7,737,980	8,379,840	聘僱及兼職人員薪資		10,893,792	10,893,792
	418,992	聘用人員薪金		418,992	418,992
7,737,980	7,960,848	約僱職員薪金		10,474,800	10,474,800
93,653	504,600	超時工作報酬		822,972	822,972
93,653	504,600	加班費		822,972	822,972
860,414	1,047,480	獎金		1,361,724	1,361,724
860,414	1,047,480	年終獎金		1,361,724	1,361,724
469,854	502,800	退休及卹償金		679,536	679,536
469,854	502,800	工員退休及離職金		679,536	679,536
1,508,792	1,803,280	福利費		2,628,976	2,628,976
1,066,780	1,196,880	分擔員工保險費		1,883,856	1,883,856
227,901	302,400	員工通勤交通費		393,120	393,120
214,111	304,000	其他福利費		352,000	352,000
2,067,073,369	2,102,275,000	服務費用		2,049,010,000	1,741,186,000
111,576,939	133,113,461	水電費		124,112,834	123,765,950
109,973,337	131,423,461	工作場所電費		122,422,834	122,085,950
1,603,602	1,690,000	工作場所水費		1,690,000	1,680,000
62,469,708	73,426,924	郵電費		73,577,343	37,606,515
60,244,328	70,261,936	郵費		70,262,355	34,456,515
2,225,380	3,164,988	電話費		3,314,988	3,150,000
319,043	1,184,720	旅運費		276,020	169,800
319,043	1,158,870	國內旅費		276,020	169,800
	25,850	其他旅運費			
10,297,781	11,112,939	印刷裝訂與廣告費		8,263,603	7,459,683
9,529,651	10,606,939	印刷及裝訂費		7,757,603	6,953,683
768,130	506,000	廣(公)告費		506,000	506,000
176,007,900	165,248,510	修理保養及保固費		160,994,117	132,122,209
3,375,037	2,700,000	土地改良物修護費		2,700,000	1,890,000
38,107,531	39,999,909	一般房屋修護費		38,000,000	25,250,000

費停車場基金

彙計表

109年度

單位：新臺幣元

其他勞務成本	其他出租成本	雜項業務成本	管理費用及總務費用	訓練費用	利息費用
128,581,000	353,663,000	147,457,000	1,063,000	382,000	78,000
125,472,000	36,825,000	143,298,000	1,063,000	266,000	
346,884					
336,884					
10,000					
165,840		35,804,988			
93,840		35,712,000			
72,000		92,988			
		106,220			
		106,220			
279,680		358,640	165,600		
279,680		358,640	165,600		
286,000	28,040,840	545,068			
	810,000				
	12,750,000				

臺北市公有收

各項費用

中華民國

前年度 決算數	上年度 預算數	總分類帳科目		違約及處理費用	雜項費用
		用途別科目			
4,281,824,286	3,161,174,000	合計		900,000	22,212,000
10,670,693	12,238,000	用人費用			
7,737,980	8,379,840	聘僱及兼職人員薪資			
	418,992	聘用人員薪金			
7,737,980	7,960,848	約僱職員薪金			
93,653	504,600	超時工作報酬			
93,653	504,600	加班費			
860,414	1,047,480	獎金			
860,414	1,047,480	年終獎金			
469,854	502,800	退休及卹償金			
469,854	502,800	工員退休及離職金			
1,508,792	1,803,280	福利費			
1,066,780	1,196,880	分擔員工保險費			
227,901	302,400	員工通勤交通費			
214,111	304,000	其他福利費			
2,067,073,369	2,102,275,000	服務費用		900,000	
111,576,939	133,113,461	水電費			
109,973,337	131,423,461	工作場所電費			
1,603,602	1,690,000	工作場所水費			
62,469,708	73,426,924	郵電費			
60,244,328	70,261,936	郵費			
2,225,380	3,164,988	電話費			
319,043	1,184,720	旅運費			
319,043	1,158,870	國內旅費			
	25,850	其他旅運費			
10,297,781	11,112,939	印刷裝訂與廣告費			
9,529,651	10,606,939	印刷及裝訂費			
768,130	506,000	廣(公)告費			
176,007,900	165,248,510	修理保養及保固費			
3,375,037	2,700,000	土地改良物修護費			
38,107,531	39,999,909	一般房屋修護費			

費停車場基金

彙計表

109年度

單位：新臺幣元

臺北市公有收

各項費用

中華民國

前年度 決算數	上年度 預算數	總分類帳科目		合計	管理成本
		用途別科目			
25,079,018	22,611,853	機械及設備修護費		22,785,248	12,073,803
46,343,225	46,754,161	交通及運輸設備修護費		46,886,663	46,481,888
63,103,089	53,182,587	什項設備修護費		50,622,206	46,426,518
14,065,209	16,227,062	保險費		16,568,420	10,264,770
13,941,079	16,064,000	一般房屋保險費		16,421,000	10,224,000
124,130	163,062	交通及運輸設備保險費		147,420	40,770
1,672,619,612	1,681,502,453	一般服務費		1,637,518,921	1,406,492,891
602,338,453	624,075,736	代理(辦)費		639,313,259	516,769,627
108,894,637	115,981,856	外包費		124,551,353	104,266,393
961,352,522	941,404,861	計時與計件人員酬金		873,602,309	785,404,871
34,000	40,000	體育活動費		52,000	52,000
19,072,379	19,813,531	專業服務費		27,053,342	23,304,182
618,202	1,233,000	法律事務費		900,000	
1,053,500	400,000	工程及管理諮詢服務費		400,000	400,000
454,700	782,000	講課鐘點、稿費、出席審查及查詢費		748,000	600,000
6,200,000	8,170,132	委託調查研究費		8,169,738	8,169,738
883,570	1,438,960	委託檢驗(定)試驗認證費		3,707,960	1,109,800
18,300	24,000	委託考選訓練費		24,000	
9,844,107	7,765,439	電腦軟體服務費		13,103,644	13,024,644
644,798	645,400	公共關係費		645,400	
644,798	645,400	公共關係費		645,400	
20,660,467	32,416,000	材料及用品費		33,653,000	29,906,000
1,843,158	2,845,702	使用材料費		2,643,516	1,822,716
626,866	900,000	原料		900,000	900,000
1,094,177	1,795,870	油脂		1,613,422	792,622
122,115	149,832	設備零件		130,094	130,094
18,817,309	29,570,298	用品消耗		31,009,484	28,083,284
1,991,569	3,914,540	辦公(事務)用品		3,675,320	3,557,320
19,800	119,276	報章什誌		118,940	100,000
2,620,788	6,982,110	服裝		9,684,720	8,073,000
14,185,152	18,554,372	其他		17,530,504	16,352,964

費停車場基金

彙計表

109年度

單位：新臺幣元

其他勞務成本	其他出租成本	雜項業務成本	管理費用及總務費用	訓練費用	利息費用
	10,711,445				
		404,775			
286,000	3,769,395	140,293			
11,000	6,186,000	106,650			
11,000	6,186,000				
		106,650			
124,303,596		106,376,434	252,000	94,000	
122,543,632					
1,613,964		18,660,996		10,000	
146,000		87,715,438	252,000	84,000	
79,000	2,598,160			172,000	
				148,000	
	2,598,160				
79,000				24,000	
			645,400		
			645,400		
223,000		3,410,000		114,000	
		820,800			
		820,800			
223,000		2,589,200		114,000	
18,000		100,000			
		18,940			
		1,611,720			
205,000		858,540		114,000	

臺北市公有收

各項費用

中華民國

前年度 決算數	上年度 預算數	總分類帳科目	
		用途別科目	違約及處理費用 雜項費用
25,079,018	22,611,853	機械及設備修護費	
46,343,225	46,754,161	交通及運輸設備修護費	
63,103,089	53,182,587	什項設備修護費	
14,065,209	16,227,062	保險費	
13,941,079	16,064,000	一般房屋保險費	
124,130	163,062	交通及運輸設備保險費	
1,672,619,612	1,681,502,453	一般服務費	
602,338,453	624,075,736	代理(辦)費	
108,894,637	115,981,856	外包費	
961,352,522	941,404,861	計時與計件人員酬金	
34,000	40,000	體育活動費	
19,072,379	19,813,531	專業服務費	900,000
618,202	1,233,000	法律事務費	900,000
1,053,500	400,000	工程及管理諮詢服務費	
454,700	782,000	講課鐘點、稿費、出席審查及查詢費	
6,200,000	8,170,132	委託調查研究費	
883,570	1,438,960	委託檢驗(定)試驗認證費	
18,300	24,000	委託考選訓練費	
9,844,107	7,765,439	電腦軟體服務費	
644,798	645,400	公共關係費	
644,798	645,400	公共關係費	
20,660,467	32,416,000	材料及用品費	
1,843,158	2,845,702	使用材料費	
626,866	900,000	原料	
1,094,177	1,795,870	油脂	
122,115	149,832	設備零件	
18,817,309	29,570,298	用品消耗	
1,991,569	3,914,540	辦公(事務)用品	
19,800	119,276	報章什誌	
2,620,788	6,982,110	服裝	
14,185,152	18,554,372	其他	

費停車場基金

彙計表

109年度

單位：新臺幣元

臺北市公有收

各項費用

中華民國

前年度 決算數	上年度 預算數	總分類帳科目		合計	管理成本
		用途別科目			
20,413,961	28,670,000	租金與利息		29,971,000	27,279,000
2,223,558	2,021,956	地租及水租		2,025,626	1,020,236
2,223,558	2,021,956	一般土地租金		2,025,626	1,020,236
	3,000	房租		2,000	
	3,000	一般房屋租金		2,000	
5,303,618	5,057,160	機器租金		5,057,160	5,057,160
5,303,618	5,057,160	機械及設備租金		5,057,160	5,057,160
9,032,701	16,494,804	交通及運輸設備租金		17,221,404	16,222,804
9,032,701	16,494,804	電信設備租金		17,221,404	16,222,804
3,854,084	5,093,080	什項設備租金		5,586,810	4,978,800
3,854,084	5,093,080	什項設備租金		5,586,810	4,978,800
		利息		78,000	
		其他利息		78,000	
1,371,196,472	874,293,000	折舊、折耗及攤銷		866,475,000	578,648,000
1,370,000,990	873,084,782	不動產、廠房及設備折舊		865,279,560	577,452,560
33,507	32,848	土地改良物折舊		9,688,452	2,252,304
836,749,142	715,440,832	一般房屋折舊		727,769,652	479,290,456
26,331,838	20,266,930	機械及設備折舊		33,608,836	27,945,136
504,067,692	134,819,756	交通及運輸設備折舊		89,013,968	63,354,624
2,818,811	2,524,416	什項設備折舊		4,788,792	4,200,180
		租賃資產折舊		409,860	409,860
1,195,482	1,208,218	攤銷		1,195,440	1,195,440
1,195,482	1,208,218	攤銷電腦軟體費		1,195,440	1,195,440
78,059,208	85,320,000	稅捐與規費(強制費)		85,566,000	55,532,000
3,773,834	4,259,491	土地稅		4,259,727	2,653,401
3,773,834	4,259,491	一般土地地價稅		4,259,727	2,653,401
73,449,723	79,713,271	房屋稅		79,975,413	51,603,739
73,449,723	79,713,271	一般房屋稅		79,975,413	51,603,739
151,260	106,210	消費與行為稅		102,610	89,360
151,260	106,210	使用牌照稅		102,610	89,360
684,391	1,241,028	規費		1,228,250	1,185,500

費停車場基金

彙計表

109年度

單位：新臺幣元

其他勞務成本	其他出租成本	雜項業務成本	管理費用及總務費用	訓練費用	利息費用
1,919,000		693,000		2,000	78,000
1,005,390					
1,005,390					
				2,000	
				2,000	
878,000		120,600			
878,000		120,600			
35,610		572,400			
35,610		572,400			
					78,000
					78,000
248,000	287,579,000				
248,000	287,579,000				
12,000	7,424,148				
	248,479,196				
52,524	5,611,176				
142,532	25,516,812				
40,944	547,668				
719,000	29,259,000	56,000			
719,000	887,326				
719,000	887,326				
	28,371,674				
	28,371,674				
		13,250			
		13,250			
		42,750			

臺北市公有收

各項費用

中華民國

前年度 決算數	上年度 預算數	總分類帳科目		違約及處理費用	雜項費用
		用途別科目			
20,413,961	28,670,000	租金與利息			
2,223,558	2,021,956	地租及水租			
2,223,558	2,021,956	一般土地租金			
	3,000	房租			
	3,000	一般房屋租金			
5,303,618	5,057,160	機器租金			
5,303,618	5,057,160	機械及設備租金			
9,032,701	16,494,804	交通及運輸設備租金			
9,032,701	16,494,804	電信設備租金			
3,854,084	5,093,080	什項設備租金			
3,854,084	5,093,080	什項設備租金			
		利息			
		其他利息			
1,371,196,472	874,293,000	折舊、折耗及攤銷			
1,370,000,990	873,084,782	不動產、廠房及設備折舊			
33,507	32,848	土地改良物折舊			
836,749,142	715,440,832	一般房屋折舊			
26,331,838	20,266,930	機械及設備折舊			
504,067,692	134,819,756	交通及運輸設備折舊			
2,818,811	2,524,416	什項設備折舊			
		租賃資產折舊			
1,195,482	1,208,218	攤銷			
1,195,482	1,208,218	攤銷電腦軟體費			
78,059,208	85,320,000	稅捐與規費(強制費)			
3,773,834	4,259,491	土地稅			
3,773,834	4,259,491	一般土地地價稅			
73,449,723	79,713,271	房屋稅			
73,449,723	79,713,271	一般房屋稅			
151,260	106,210	消費與行為稅			
151,260	106,210	使用牌照稅			
684,391	1,241,028	規費			

費停車場基金

彙計表

109年度

單位：新臺幣元

臺北市公有收

各項費用

中華民國

前年度 決算數	上年度 預算數	總分類帳科目		合計	管理成本
		用途別科目			
533,371	1,099,278	行政規費與強制費		1,100,000	1,100,000
146,220	136,050	汽車燃料使用費		121,650	78,900
4,800	5,700	其他		6,600	6,600
451,311,008	3,700,000	會費、捐助、補助、分攤、救助(濟)與 交流活動費		3,700,000	3,700,000
451,311,008	3,700,000	捐助、補助與獎助		3,700,000	3,700,000
451,311,008	3,700,000	補(協)助政府機關(構)		3,700,000	3,700,000
221,574,146	18,762,000	短絀、賠償與保險給付		18,712,000	
221,535,146	18,612,000	各項短絀		18,562,000	
221,495,333	17,712,000	呆帳及保證短絀		17,662,000	
	900,000	災害短絀		900,000	
39,813		投資短絀			
39,000	150,000	賠償給付		150,000	
39,000	150,000	一般賠償		150,000	
40,864,962	3,500,000	其他		3,500,000	
40,864,962	3,500,000	其他費用		3,500,000	
40,864,962	3,500,000	其他		3,500,000	

費停車場基金

彙計表

109年度

單位：新臺幣元

其他勞務成本	其他出租成本	雜項業務成本	管理費用及總務費用	訓練費用	利息費用
		42,750			

臺北市公有收

各項費用

中華民國

前年度 決算數	上年度 預算數	總分類帳科目		違約及處理費用	雜項費用
		用途別科目			
533,371	1,099,278	行政規費與強制費			
146,220	136,050	汽車燃料使用費			
4,800	5,700	其他			
451,311,008	3,700,000	會費、捐助、補助、分攤、救助(濟)與 交流活動費			
451,311,008	3,700,000	捐助、補助與獎助			
451,311,008	3,700,000	補(協)助政府機關(構)			
221,574,146	18,762,000	短絀、賠償與保險給付			18,712,000
221,535,146	18,612,000	各項短絀			18,562,000
221,495,333	17,712,000	呆帳及保證短絀			17,662,000
	900,000	災害短絀			900,000
39,813		投資短絀			
39,000	150,000	賠償給付			150,000
39,000	150,000	一般賠償			150,000
40,864,962	3,500,000	其他			3,500,000
40,864,962	3,500,000	其他費用			3,500,000
40,864,962	3,500,000	其他			3,500,000

費停車場基金

彙計表

109年度

單位：新臺幣元

臺北市公有收費停車場基金

員工人數彙計表

中華民國109年度

單位：人

科 目	本年度最高可 進用員額數	本年度 增減數	上年度最高可 進用員額數	增 減 原 因
合計	26	6	20	
業務總支出部分	26	6	20	
行銷及業務部分	26	6	20	
臨時職員	26	6	20	因業務需要增加6名約僱工程 員

註：1.本表不包含臨時工員人數。

2.本表臨時職員係指奉准有案之約聘僱人員。

依停車場法之規定進用停車管理員828人；依道路交通管理處罰條例與交通助理員管理辦法之規定進用交通助理員99人；依臺市政府所屬機關工程管理費及工作費支用要點進用臨時聘用人員2人。

本 頁 空 白

科 目	合計	正式 員額 薪資	聘僱 人員 薪資	超時 工作 報酬	津貼	獎 金			
						年終 獎金	考績 獎金	績效 獎金	其他
合計	16,387,000		10,893,792	822,972		1,361,724			
業務總支出部分	16,387,000		10,893,792	822,972		1,361,724			
管理成本	16,387,000		10,893,792	822,972		1,361,724			
職員	16,387,000		10,893,792	822,972		1,361,724			

註：1.本表不包含臨時工員薪津。

2.管理員828人，編列管理成本-計時與計件人員酬金785,404,871元，包含薪資、獎金、退休離職準備金等費用，詳見52-57頁；交通助理員99人，編列雜項業務成本-計時與計件人員酬金87,715,438元，包含薪資、獎金、退休離職準備金等費用，詳見81-82頁；臨時聘用人員2人，包含薪資、獎金、退休離職準備金等費用1,637,484元，以工程管理費預算支應。

費停車場基金

彙計表

109年度

單位：新臺幣元

退休及卹償金		資遣費	福 利 費					提繳費	兼任人員用人費用
退休金	卹償金		分擔保險費	傷病醫藥費	提撥福利金	員工通勤交通費	其他福利費		
679,536			1,883,856			393,120	352,000		
679,536			1,883,856			393,120	352,000		
679,536			1,883,856			393,120	352,000		
679,536			1,883,856			393,120	352,000		

區分及職稱	人數	擔任工作	聘用或約僱 起訖期間	薪點	年需經費
合計	26				14,818,908
聘用人員小計	1				569,958
專業人員	1				569,958
聘用護理人員	1	協助停車場辦理臨場健康服務。	109.01.01~109.12.31	280	569,958
約僱人員小計	25				14,248,950
約僱工程員	25	協助停車場規劃及工程相關事宜。	109.01.01~109.12.31	280	14,248,950

費停車場基金

人員明細表

109年度

單位：新臺幣元

月 支					經費來源 及其科目
小計	折合 金額	勞保 保險費	健康 保險費	離職 儲金	
43,132	34,916	3,305	2,733	2,178	管理成本
1,078,300	872,900	82,625	68,325	54,450	管理成本

臺北市公有收費停車場基金

資產折舊明細表

中華民國109年度

單位：新臺幣千元

項 目	合 計	不動產、廠房及設備							投資性不動產	其他
		土地改良物	房屋及建築	機械及設備	交通及運輸設備	什項設備	租賃資產	租賃權益改良		
前年度決算資產原值	31,769,240	100	30,045,770	281,182	1,394,144	48,044				
上年度預計新增資產原值	1,135,922	10,196	1,020,296	42,841	61,444	1,145				
本年度預計新增資產原值	1,033,200	41,566	861,355	36,814	78,970	11,735	2,760			
資產重估增值額										
本年度(12月底止)資產總額	33,938,362	51,862	31,927,421	360,837	1,534,558	60,924	2,760			
折舊方法		直線法		直線法	直線法	直線法				
折舊率		18.68	2.28	9.31	5.80	7.86	14.85			
本年度應提折舊額	865,280	9,688	727,770	33,609	89,014	4,789	410			
管理成本	577,453	2,252	479,290	27,945	63,355	4,200	410			
其他勞務成本	248	12		53	143	41				
其他出租成本	287,579	7,424	248,479	5,611	25,517	548				

臺北市公有收費停車場基金

增購及汰舊換新各種公務車輛明細表

中華民國109年度

單位：新臺幣千元

項 目	單位	合 計		增 購 部 分		汰 舊 換 新 部 分		說 明
		數量	金額	數量	金額	數量	金額	
合 計		10	700			10	700	
電動公務機車	輛	10	700			10	700	汰換93年購置CNY-102、CNY-115、CNY-122、CNY-133、CRD-353等5輛使用15年以上，與94年購置CY6-511使用14年以上，98年購置321-GCE、323-GCE、339-GCE等3輛使用10年以上，及100年購置712-HYR使用8年以上合計10輛已逾耐用年限公務機車。

車輛明

中華民國

工作計畫別	車輛種類	車號	廠牌及引擎號碼	購置年月	汽缸總排氣量(立方公分)	合計	牌照稅(全年)	燃料使用費(全年)
合計	車輛168輛					2,466,459	89,360	121,650
管理成本	小貨車5輛							
	客貨兩用車5輛							
	電動公務機車57輛							
	重型公務機車100輛							
	小客車1輛							
	小貨車	1801-YB	中華4G64V030539	201002	2,351	112,995	3,600	7,710
	小貨車	2520-QH	中華4G64V033998	201101	2,351	112,995	3,600	7,710
	小貨車	AAD-1863	中華4G64V041945	201301	2,351	112,995	3,600	7,710
	小貨車	AGJ-2230	中華4G64V047380	201405	2,351	107,662	3,600	7,710
	小貨車	ANA-3078	中華4G64V055545	201508	2,351	96,995	3,600	7,710
	客貨兩用車	AQX-3312	中華4G64C037387	201609	2,351	95,363	11,230	6,180
	客貨兩用車	AKL-2561	中華4G64C033805	201501	2,351	101,813	11,230	6,180
	客貨兩用車	ATN-1915	中華4G64C038793	201701	2,351	92,363	11,230	6,180
	客貨兩用車	2531-QH	中華4G69TA08683	201103	2,378	117,813	11,230	6,180
	客貨兩用車	AAC-1803	中華4G64C029387	201303	2,351	117,813	11,230	6,180
	電動公務機車	702-HYR		201907	125	2,331		
	電動公務機車	MNA-1822	RHMGSBT10H0007880	201709	125	2,331		
	重型公務機車	526-MWB	SJ25PH-103513	201404	125	11,421		450
	重型公務機車	700-HYR	FD336191	201107	125	11,421		450
	重型公務機車	701-HYR	FD336192	201107	125	11,421		450
	重型公務機車	CNY-088	F19457	200405	125	11,421		450
	重型公務機車	CY6-533	KC623941	200505	125	11,421		450
小客車	ASB-0302	JM3LW28J360571437	200611	2,967	122,681	15,210	7,200	
雜項業務成本	電動公務機車	300-ESG		201907	125	2,331		
	電動公務機車	706-HYR		201907	125	2,331		
	電動公務機車	338-GCE		201907	125	2,331		
	電動公務機車	975-QKE	A02-FA01164	201303	125	2,331		
	電動公務機車	976-QKE	A02-FA00734	201303	125	2,331		

費停車場基金

細表

109年度

單位：新臺幣元

油料費(全年)			液化石油氣(全年)			修護費	檢驗執照及保險費
數量 (公升)	單價	金額	數量 (公升)	單價	金額		
		1,392,422				709,007	154,020
19,848		571,622				466,007	47,370
1,668	28.8	48,038				49,000	4,647
1,668	28.8	48,038				49,000	4,647
1,668	28.8	48,038				49,000	4,647
1,668	28.8	48,038				43,667	4,647
1,668	28.8	48,038				33,000	4,647
1,668	28.8	48,038				27,000	2,915
1,668	28.8	48,038				33,000	3,365
1,668	28.8	48,038				24,000	2,915
1,668	28.8	48,038				49,000	3,365
1,668	28.8	48,038				49,000	3,365
						1,620	711
						1,620	711
300	28.8	8,640				1,620	711
300	28.8	8,640				1,620	711
300	28.8	8,640				1,620	711
300	28.8	8,640				1,620	711
300	28.8	8,640				1,620	711
1,668	28.8	48,038				49,000	3,233
31,500		820,800				243,000	106,650
						1,620	711
						1,620	711
						1,620	711
						1,620	711
						1,620	711

工作計畫別	車輛種類	車號	廠牌及引擎號碼	購置年月	汽缸總排氣量(立方公分)	合計	牌照稅(全年)	燃料使用費(全年)
	電動公務機車	BJN-679		201908	125	2,331		
	電動公務機車	BJN-608		201908	125	2,331		
	電動公務機車	CNY-113		201905	125	2,331		
	電動公務機車	CNY-117		201905	125	2,331		
	電動公務機車	CNY-128		201905	125	2,331		
	電動公務機車	CNY-131		201905	125	2,331		
	電動公務機車	CY6-525		201905	125	2,331		
	電動公務機車	CY6-531		201905	125	2,331		
	電動公務機車	EME-5682	RHMGSBT10J0055 647	201808	125	2,331		
	電動公務機車	EME-5683	RHMGSBT10J0055 651	201808	125	2,331		
	電動公務機車	EME-5685	RHMGSBT10J0055 652	201808	125	2,331		
	電動公務機車	EME-5686	RHMGSBT10J0055 653	201808	125	2,331		
	電動公務機車	EME-5687	RHMGSBT10J0055 654	201808	125	2,331		
	電動公務機車	EME-5690	RHMGSBT10J0055 655	201808	125	2,331		
	電動公務機車	EME-5691	RHMGSBT10J0055 659	201808	125	2,331		
	電動公務機車	EME-5692	RHMGSBT10J0055 660	201808	125	2,331		
	電動公務機車	EME-5693	RHMGSBT10J0055 661	201808	125	2,331		
	電動公務機車	EME-5695	RHMGSBT10J0055 662	201808	125	2,331		
	電動公務機車	EME-5696	RHMGSBT10J0055 663	201808	125	2,331		
	電動公務機車	EME-5697	RHMGSBT10J0055 664	201808	125	2,331		
	電動公務機車	EME-5700	RHMGSBT10J0055 666	201808	125	2,331		
	電動公務機車	EME-5701	RHMGSBT10J0055 667	201808	125	2,331		
	電動公務機車	ENE-5699	RHMGSBT10J0055 665	201808	125	2,331		
	電動公務機車	MNA-1803	RHMGSBT10H000 7674	201709	125	2,331		
	電動公務機車	MNA-1805	RHMGSBT10H000 7772	201709	125	2,331		
	電動公務機車	MNA-1806	RHMGSBT10H000 7775	201709	125	2,331		
	電動公務機車	MNA-1807	RHMGSBT10H000 7781	201709	125	2,331		
	電動公務機車	MNA-1808	RHMGSBT10H000 7783	201709	125	2,331		
	電動公務機車	MNA-1809	RHMGSBT10H000	201709	125	2,331		

費停車場基金

細表

109年度

單位：新臺幣元

油料費(全年)			液化石油氣(全年)			修護費	檢驗執照及保險費
數量(公升)	單價	金額	數量(公升)	單價	金額		
						1,620	711
						1,620	711
						1,620	711
						1,620	711
						1,620	711
						1,620	711
						1,620	711
						1,620	711
						1,620	711
						1,620	711
						1,620	711
						1,620	711
						1,620	711
						1,620	711
						1,620	711
						1,620	711
						1,620	711
						1,620	711
						1,620	711
						1,620	711
						1,620	711
						1,620	711
						1,620	711
						1,620	711
						1,620	711
						1,620	711
						1,620	711
						1,620	711
						1,620	711
						1,620	711
						1,620	711
						1,620	711
						1,620	711
						1,620	711
						1,620	711
						1,620	711
						1,620	711
						1,620	711
						1,620	711
						1,620	711

工作計畫別	車輛種類	車號	廠牌及引擎號碼	購置年月	汽缸總排氣量(立方公分)	合計	牌照稅(全年)	燃料使用費(全年)
			7867					
	電動公務機車	MNA-1810	RHMGSBT10H000 7786	201709	125	2,331		
	電動公務機車	MNA-1811	RHMGSBT10H000 7879	201709	125	2,331		
	電動公務機車	MNA-1812	RHMGSBT10H000 7881	201709	125	2,331		
	電動公務機車	MNA-1813	RHMGSBT10H000 7886	201709	125	2,331		
	電動公務機車	MNA-1815	RHMGSBT10H000 7885	201709	125	2,331		
	電動公務機車	MNA-1816	RHMGSBT10H000 7891	201709	125	2,331		
	電動公務機車	MNA-1817	RHMGSBT10H000 7889	201709	125	2,331		
	電動公務機車	MNA-1819	RHMGSBT10H000 7896	201709	125	2,331		
	電動公務機車	MNA-1820	RHMGSBT10H000 7882	201709	125	2,331		
	電動公務機車	MNA-1821	RHMGSBT10H000 7893	201709	125	2,331		
	電動公務機車	CY6-493		201905	125	2,331		
	電動公務機車(汰換)	CY6-511	KC623921	202005	125	2,331		
	電動公務機車(汰換)	CRD-353	FF19727	202006	125	2,331		
	電動公務機車(汰換)	CNY-122	F19726	202005	125	2,331		
	電動公務機車(汰換)	CNY-133	F19632	202005	125	2,331		
	電動公務機車(汰換)	CNY-115	F19628	202005	125	2,331		
	電動公務機車(汰換)	CNY-102	F19638	202005	125	2,331		
	電動公務機車(汰換)	339-GCE	PD208506	202007	125	2,331		
	電動公務機車(汰換)	712-HYR	FD336205	202007	125	2,331		
	電動公務機車(汰換)	323-GCE	PD208491	202007	125	2,331		
	電動公務機車(汰換)	321-GCE	PD208489	202007	125	2,331		
	重型公務機車	322-GCE	PD208490	200907	125	11,421		450
	重型公務機車	325-GCE	PD208492	200907	125	11,421		450
	重型公務機車	331-GCE	PD208499	200907	125	11,421		450
	重型公務機車	335-GCE	PD208501	200907	125	11,421		450
	重型公務機車	336-GCE	PD208502	200907	125	11,421		450
	重型公務機車	713-HYR	FD336197	201107	125	11,421		450
	重型公務機車	707-HYR	FD336199	201107	125	11,421		450

工作計畫別	車輛種類	車號	廠牌及引擎號碼	購置年月	汽缸總排氣量(立方公分)	合計	牌照稅(全年)	燃料使用費(全年)
	重型公務機車	709-HYR	FD336201	201107	125	11,421		450
	重型公務機車	507-MWB	SJ25PH-103450	201404	125	11,421		450
	重型公務機車	509-MWB	SJ25PH-103486	201404	125	11,421		450
	重型公務機車	510-MWB	SJ25PH-103488	201404	125	11,421		450
	重型公務機車	511-MWB	SJ25PH-103489	201404	125	11,421		450
	重型公務機車	512-MWB	SJ25PH-103490	201404	125	11,421		450
	重型公務機車	513-MWB	SJ25PH-103491	201404	125	11,421		450
	重型公務機車	515-MWB	SJ25PH-103492	201404	125	11,421		450
	重型公務機車	516-MWB	SJ25PH-103493	201404	125	11,421		450
	重型公務機車	517-MWB	SJ25PH-103496	201404	125	11,421		450
	重型公務機車	518-MWB	SJ25PH-103503	201404	125	11,421		450
	重型公務機車	519-MWB	SJ25PH-103506	201404	125	11,421		450
	重型公務機車	521-MWB	SJ25PH-103508	201404	125	11,421		450
	重型公務機車	522-MWB	SJ25PH-103510	201404	125	11,421		450
	重型公務機車	523-MWB	SJ25PH-103511	201404	125	11,421		450
	重型公務機車	525-MWB	SJ25PH-103512	201404	125	11,421		450
	重型公務機車	566-KJH	SJ25PB-160339	201203	125	11,421		450
	重型公務機車	567-KJH	SJ25PB-160340	201203	125	11,421		450
	重型公務機車	568-KJH	SJ25PB-160381	201203	125	11,421		450
	重型公務機車	570-KJH	SJ25PB-160385	201203	125	11,421		450
	重型公務機車	571-KJH	SJ25PB-160516	201203	125	11,421		450
	重型公務機車	572-KJH	SJ25PB-160518	201203	125	11,421		450
	重型公務機車	573-KJH	SJ25PB-160522	201203	125	11,421		450
	重型公務機車	575-KJH	SJ25PB-160523	201203	125	11,421		450
	重型公務機車	703-HYR	FD336195	201107	125	11,421		450
	重型公務機車	705-HYR	FD336196	201107	125	11,421		450
	重型公務機車	301-ESG	SJ25HJ-104125	201007	125	11,421		450
	重型公務機車	302-ESG	SJ25HJ-104126	201007	125	11,421		450
	重型公務機車	303-ESG	SJ25HJ-104127	201007	125	11,421		450
	重型公務機車	305-ESG	SJ25HJ-104128	201007	125	11,421		450
	重型公務機車	306-ESG	SJ25HJ-104129	201007	125	11,421		450
	重型公務機車	308-ESG	SJ25HJ-104131	201007	125	11,421		450

費停車場基金

細表

109年度

單位：新臺幣元

油料費(全年)			液化石油氣(全年)			修護費	檢驗執照及保險費
數量 (公升)	單價	金額	數量 (公升)	單價	金額		
300	28.8	8,640				1,620	711
300	28.8	8,640				1,620	711
300	28.8	8,640				1,620	711
300	28.8	8,640				1,620	711
300	28.8	8,640				1,620	711
300	28.8	8,640				1,620	711
300	28.8	8,640				1,620	711
300	28.8	8,640				1,620	711
300	28.8	8,640				1,620	711
300	28.8	8,640				1,620	711
300	28.8	8,640				1,620	711
300	28.8	8,640				1,620	711
300	28.8	8,640				1,620	711
300	28.8	8,640				1,620	711
300	28.8	8,640				1,620	711
300	28.8	8,640				1,620	711
300	28.8	8,640				1,620	711
300	28.8	8,640				1,620	711
300	28.8	8,640				1,620	711
300	28.8	8,640				1,620	711
300	28.8	8,640				1,620	711
300	28.8	8,640				1,620	711
300	28.8	8,640				1,620	711
300	28.8	8,640				1,620	711
300	28.8	8,640				1,620	711
300	28.8	8,640				1,620	711
300	28.8	8,640				1,620	711
300	28.8	8,640				1,620	711
300	28.8	8,640				1,620	711
300	28.8	8,640				1,620	711

工作計畫別	車輛種類	車號	廠牌及引擎號碼	購置年月	汽缸總排氣量(立方公分)	合計	牌照稅(全年)	燃料使用費(全年)
	重型公務機車	309-ESG	SJ25HJ-104132	201007	125	11,421		450
	重型公務機車	319-GCE	PD208487	200907	125	11,421		450
	重型公務機車	209-HUW	三陽KJ216889	201206	125	11,421		450
	重型公務機車	210-HUW	三陽KJ216890	201206	125	11,421		450
	重型公務機車	211-HUW	三陽KJ216891	201206	125	11,421		450
	重型公務機車	221-MDK	SJ25PA-142011	201304	125	11,421		450
	重型公務機車	223-MDK	SJ25PA-142015	201304	125	11,421		450
	重型公務機車	225-MDK	SJ25PA-142016	201304	125	11,421		450
	重型公務機車	226-MDK	SJ25PA-142017	201304	125	11,421		450
	重型公務機車	227-MDK	SJ25PA-142019	201304	125	11,421		450
	重型公務機車	228-MDK	SJ25PA-142020	201304	125	11,421		450
	重型公務機車	229-MDK	SJ25PA-142021	201304	125	11,421		450
	重型公務機車	230-MDK	SJ25PA-142026	201304	125	11,421		450
	重型公務機車	231-MDK	SJ25PA-142027	201304	125	11,421		450
	重型公務機車	293-ESG	SJ25HJ-104086	201007	125	11,421		450
	重型公務機車	295-ESG	SJ25HJ-104093	201007	125	11,421		450
	重型公務機車	296-ESG	SJ25HJ-104095	201007	125	11,421		450
	重型公務機車	297-ESG	SJ25HJ-104096	201007	125	11,421		450
	重型公務機車	298-ESG	SJ25HJ-104097	201007	125	11,421		450
	重型公務機車	299-ESG	SJ25HJ-104098	201007	125	11,421		450
	重型公務機車	CNY-109	F19687	200405	125	11,421		450
	重型公務機車	BJN-609	SD25HA-136398	200208	125	11,421		450
	重型公務機車	CNY-070	F19617	200405	125	11,421		450
	重型公務機車	CNY-089	F19719	200405	125	11,421		450
	重型公務機車	CNY-092	F19626	200405	125	11,421		450
	重型公務機車	CNY-118	F19614	200405	125	11,421		450
	重型公務機車	CNY-137	F19644	200405	125	11,421		450
	重型公務機車	ADY-6936	SJ25KB-394633	201506	125	11,421		450
	重型公務機車	ADY-6937	SJ25KB-394635	201506	125	11,421		450
	重型公務機車	ADY-6938	SJ25KB-394636	201506	125	11,421		450
	重型公務機車	ADY-6939	SJ25KB-394658	201506	125	11,421		450
	重型公務機車	ADY-6950	SJ25KB-394662	201506	125	11,421		450

費停車場基金

細表

109年度

單位：新臺幣元

油料費(全年)			液化石油氣(全年)			修護費	檢驗執照及保險費
數量(公升)	單價	金額	數量(公升)	單價	金額		
300	28.8	8,640				1,620	711
300	28.8	8,640				1,620	711
300	28.8	8,640				1,620	711
300	28.8	8,640				1,620	711
300	28.8	8,640				1,620	711
300	28.8	8,640				1,620	711
300	28.8	8,640				1,620	711
300	28.8	8,640				1,620	711
300	28.8	8,640				1,620	711
300	28.8	8,640				1,620	711
300	28.8	8,640				1,620	711
300	28.8	8,640				1,620	711
300	28.8	8,640				1,620	711
300	28.8	8,640				1,620	711
300	28.8	8,640				1,620	711
300	28.8	8,640				1,620	711
300	28.8	8,640				1,620	711
300	28.8	8,640				1,620	711
300	28.8	8,640				1,620	711
300	28.8	8,640				1,620	711
300	28.8	8,640				1,620	711
300	28.8	8,640				1,620	711
300	28.8	8,640				1,620	711
300	28.8	8,640				1,620	711
300	28.8	8,640				1,620	711
300	28.8	8,640				1,620	711
300	28.8	8,640				1,620	711
300	28.8	8,640				1,620	711
300	28.8	8,640				1,620	711
300	28.8	8,640				1,620	711
300	28.8	8,640				1,620	711

工作計畫別	車輛種類	車號	廠牌及引擎號碼	購置年月	汽缸總排氣量(立方公分)	合計	牌照稅(全年)	燃料使用費(全年)
	重型公務機車	ADY-6951	SJ25KB-394663	201506	125	11,421		450
	重型公務機車	ADY-6952	SJ25KB-394666	201506	125	11,421		450
	重型公務機車	ADY-6953	SJ25KB-394667	201506	125	11,421		450
	重型公務機車	ADY-6955	SJ25KB-394668	201506	125	11,421		450
	重型公務機車	ADY-6956	SJ25KB-394669	201506	125	11,421		450
	重型公務機車	ADY-6957	SJ25KB-394670	201506	125	11,421		450
	重型公務機車	ADY-6958	SJ25KB-394671	201506	125	11,421		450
	重型公務機車	ADY-6960	SJ25KB-394672	201506	125	11,421		450
	重型公務機車	ADY-6961	SJ25KB-394673	201506	125	11,421		450
	重型公務機車	ADY-6962	SJ25KB-394675	201506	125	11,421		450
	重型公務機車	MCC-3818	SJ25KG-154519	201604	125	11,421		450
	重型公務機車	MCC-3819	SJ25KG-154568	201604	125	11,421		450
	重型公務機車	MCC-3820	SJ25KG-154569	201604	125	11,421		450
	重型公務機車	MCC-3821	SJ25KG-154570	201604	125	11,421		450
	重型公務機車	MCC-3822	SJ25KG-154586	201604	125	11,421		450
	重型公務機車	MCC-3823	SJ25KG-154587	201604	125	11,421		450
	重型公務機車	MCC-3825	SJ25KG-154588	201604	125	11,421		450
	重型公務機車	MCC-3826	SJ25KG-154597	201604	125	11,421		450
	重型公務機車	MCC-3827	SJ25KG-154598	201604	125	11,421		450
	重型公務機車	MCC-3828	SJ25KG-154599	201604	125	11,421		450
	重型公務機車	MCC-3829	SJ25KG-154600	201604	125	11,421		450
	重型公務機車	MCC-3830	SJ25KG-154601	201604	125	11,421		450
	重型公務機車	MCC-3831	SJ25KG-154602	201604	125	11,421		450
	重型公務機車	CY6-467	KC623881	200505	125	11,421		450

費停車場基金

細表

109年度

單位：新臺幣元

油料費(全年)			液化石油氣(全年)			修護費	檢驗執照及保險費
數量 (公升)	單價	金額	數量 (公升)	單價	金額		
300	28.8	8,640				1,620	711
300	28.8	8,640				1,620	711
300	28.8	8,640				1,620	711
300	28.8	8,640				1,620	711
300	28.8	8,640				1,620	711
300	28.8	8,640				1,620	711
300	28.8	8,640				1,620	711
300	28.8	8,640				1,620	711
300	28.8	8,640				1,620	711
300	28.8	8,640				1,620	711
300	28.8	8,640				1,620	711
300	28.8	8,640				1,620	711
300	28.8	8,640				1,620	711
300	28.8	8,640				1,620	711
300	28.8	8,640				1,620	711
300	28.8	8,640				1,620	711
300	28.8	8,640				1,620	711
300	28.8	8,640				1,620	711
300	28.8	8,640				1,620	711
300	28.8	8,640				1,620	711
300	28.8	8,640				1,620	711
300	28.8	8,640				1,620	711
300	28.8	8,640				1,620	711

臺北市公有收費停車場基金

5年來主要業務計畫分析表

中華民國109年度

單位：新臺幣千元

年度及項目	單位	數量	單位成本(元)或 平均利(費)率	預(決)算數	說明
(本)年度預算數					
管理收入(停車場營運)				3,391,527	
汽車	輛	83,505,259	29.13	2,432,884	
機車	輛	11,462,149	20	229,243	
月票	張	169,620	4,300.20	729,400	
其他勞務收入	年	1	126,600,000	126,600	
權利金收入(停車場委託經營)	場次	1,416	629,511.30	891,388	
雜項業務收入	年	1	250,000,000	250,000	
(上)年度預算數					
管理收入(停車場營運)				3,345,457	
汽車	輛	78,581,484	30.27	2,378,318	
機車	輛	7,005,172	20	140,103	
月票	張	189,540	4,363.39	827,036	
其他勞務收入	年	1	140,643,000	140,643	
權利金收入(停車場委託經營)	場次	1,368	575,273.39	786,974	
雜項業務收入	年	1	250,000,000	250,000	
(前)年度決算數					
管理收入(停車場營運)				3,549,210	
汽車	輛	83,301,723	30.65	2,553,434	
機車	輛	7,457,061	20.24	150,902	
月票	張	200,552	4,212.74	844,874	
其他勞務收入	年	12	8,599,584.17	103,195	
權利金收入(停車場委託經營)	場次	1,420	453,729.57	644,296	
雜項業務收入	月	12	19,070,351.67	228,844	
(106)年度決算數					
管理收入(停車場營運)				3,633,972	
汽車	輛	84,659,061	30.26	2,561,875	
機車	輛	6,839,181	19.45	132,990	
月票	張	198,652	4,727.40	939,107	
其他勞務收入	年	12	8,785,733.33	105,429	
權利金收入(停車場委託經營)	場次	1,244	380,628.97	473,502	
雜項業務收入	月	12	19,734,576.42	236,815	

臺北市公有收費停車場基金

5年來主要業務計畫分析表

中華民國109年度

單位：新臺幣千元

年 度 及 項 目	單 位	數 量	單位成本(元)或 平均利(費)率	預(決)算數	說 明
(105)年度決算數					
管理收入(停車場營運)				3,731,625	
汽車	輛	84,071,103	32	2,690,657	
機車	輛	6,834,470	21.03	143,702	
月票	張	216,759	4,139.46	897,266	
其他勞務收入	年	12	10,125,947.92	121,511	
權利金收入(停車場委託經營)	場次	1,198	299,916.38	359,300	
雜項業務收入	月	12	17,883,527.58	214,602	

計畫、項目 及計畫期間	計畫內容	全程計畫 總金額	分 年	
			以前年度 預算數	109年度
合計		5,558,891,780	852,257,370	900,944,000
固定資產建設改良擴充		5,558,891,780	852,257,370	900,944,000
專案計畫		5,428,389,780	822,474,370	800,225,000
(一) 停車場多目標 參建計畫		5,428,389,780	822,474,370	800,225,000
1.延平國小附建地下 停車場新建工程 (104-110年度)	辦理延平國小附建地下 停車場新建工程	475,323,524	158,415,000	256,466,000
2.內湖321K01停車場 新建工程 (106-110年度)	辦理內湖321K01停車場 新建工程	646,840,000	85,887,000	116,466,000
3.內湖106號公園地下 停車場新建工程 (106-110年度)	辦理內湖106號公園地下 停車場新建工程	534,208,961	175,004,000	169,996,000
4.成功市場附建地下 停車場新建工程 (106-110年度)	辦理成功市場附建地下 停車場新建工程	425,340,727	176,144,718	1,000
5.中山國中附建地下 停車場新建工程 (106-111年度)	辦理中山國中附建地下 停車場新建工程	440,678,982	5,960,000	32,200,000
6.新和國小附建地下 停車場新建工程 (106-111年度)	辦理新和國小附建地下 停車場新建工程	417,656,478	85,870,000	81,000,000
7.振華公園附建地下 停車場新建工程 (106-112年度)	辦理振華公園附建地下 停車場新建工程	1,136,292,072	61,934,652	20,000,000
8.公一公園附建地下 停車場新建工程 (107-112年度)	辦理公一公園附建地下 停車場新建工程	992,676,000	11,000,000	30,000,000
9.景美女中附建地下 停車場新建工程 (107-112年度)	辦理景美女中附建地下 停車場新建工程	312,545,384	56,430,000	87,600,000
10.科技大樓站停車場 新建工程 (108-112年度)	辦理科技大樓站停車場 新建工程	30,491,000	3,829,000	3,096,000
11.內湖國中附建地下 停車場新建工程 (108-112年度)	辦理內湖國中附建地下 停車場新建工程	8,551,098	1,000,000	1,900,000
12.大安國中附建地下 停車場新建工程 (108-112年度)	辦理大安國中附建地下 停車場新建工程	7,785,554	1,000,000	1,500,000
一般建築及設備計畫		130,502,000	29,783,000	100,719,000
1.洛陽立體等5處停 車場中央監控設備更 新工程 (108-109年度)	辦理洛陽立體等5處停車 場中央監控設備更新工 程	29,998,000	3,547,000	26,451,000
2.108~109年度路外 停車場監視系統設備	辦理108~109年度路外停 車場監視系統設備改善	47,258,000	4,600,000	42,658,000

費停車場基金

年資金需求表

109年度

單位：新臺幣元

資 金 需 求 表					備 註
110年度	111年度	112年度	113年度	114年度以後	
2,216,616,494	961,879,460	627,194,456			
2,216,616,494	961,879,460	627,194,456			
2,216,616,494	961,879,460	627,194,456			
2,216,616,494	961,879,460	627,194,456			
60,442,524					
444,487,000					
189,208,961					
249,195,009					
127,500,000	275,018,982				
212,900,000	37,886,478				
350,000,000	350,000,000	354,357,420			
558,413,000	277,739,000	115,524,000			
14,000,000	14,000,000	140,515,384			
5,470,000	2,735,000	15,361,000			
2,500,000	2,000,000	1,151,098			
2,500,000	2,500,000	285,554			

計畫、項目 及計畫期間	計畫內容	全程計畫 總金額	分 年	
			以前年度 預算數	109年度
改善工程 (108-109年度) 3.大安森林等11處停 車場在席偵測及智慧 尋車系統工程 (108-109年度)	工程 辦理大安森林等11處停 車場在席偵測及智慧尋 車系統工程	53,246,000	21,636,000	31,610,000

費停車場基金

年資金需求表

109年度

單位：新臺幣元

資 金 需 求 表					備 註
110年度	111年度	112年度	113年度	114年度以後	

計畫、項目 及計畫期間	計畫內容	全程計畫 總金額	分 年	
			109年度	110年度
合計		1,942,827,000	49,822,000	413,896,000
固定資產建設改良擴充		1,942,827,000	49,822,000	413,896,000
專案計畫		1,913,072,000	46,241,000	387,722,000
(一) 停車場多目標 參建計畫		1,913,072,000	46,241,000	387,722,000
1.科技大樓站停車場 新建工程(工程費) (109-112年度)	辦理科技大樓站停車場新建工 程(工程費)	675,214,000	40,000,000	230,615,000
2.內湖國中附建地下 停車場新建工程(工 程費) (109-112年度)	辦理內湖國中附建地下停車場 新建工程(工程費)	252,586,000	2,000,000	50,700,000
3.大安國中附建地下 停車場新建工程(工 程費) (109-112年度)	辦理大安國中附建地下停車場 新建工程(工程費)	258,698,000	1,000,000	100,000,000
4.樂活公園地下停車 場新建工程 (109-114年度)	辦理樂活公園地下停車場新建 工程	726,574,000	3,241,000	6,407,000
一般建築及設備計畫		29,755,000	3,581,000	26,174,000
1.民權公園等6處停車 場中央監控設備更新 工程 (109-110年度)	辦理民權公園等6處停車場中央 監控設備更新工程	29,755,000	3,581,000	26,174,000

費停車場基金

資金需求表

109年度

單位：新臺幣元

資 金 需 求 表				備 註
111年度	112年度	113年度	114年度以後	
576,486,000	733,245,000	161,508,000	7,870,000	
576,486,000	733,245,000	161,508,000	7,870,000	
576,486,000	733,245,000	161,508,000	7,870,000	
576,486,000	733,245,000	161,508,000	7,870,000	
185,921,000	218,678,000			
100,700,000	99,186,000			
40,000,000	117,698,000			
249,865,000	297,683,000	161,508,000	7,870,000	

計畫名稱	合計		自有資			
	金額	%	小計		營運資金	出售 不適用資產
			金額	%		
合計	1,034,543,000	100.00	1,034,543,000	100.00	1,034,543,000	
專案計畫	846,466,000	81.82	846,466,000	81.82	846,466,000	
繼續性計畫	800,225,000	77.35	800,225,000	77.35	800,225,000	
(一) 停車場多目標參建計畫	800,225,000	77.35	800,225,000	77.35	800,225,000	
1.科技大樓站停車場新建工程	3,096,000	0.30	3,096,000	0.30	3,096,000	
2.內湖國中附建地下停車場新建工程	1,900,000	0.18	1,900,000	0.18	1,900,000	
3.大安國中附建地下停車場新建工程	1,500,000	0.14	1,500,000	0.14	1,500,000	
4.公一公園附建地下停車場新建工程	30,000,000	2.90	30,000,000	2.90	30,000,000	
5.景美女中附建地下停車場新建工程	87,600,000	8.47	87,600,000	8.47	87,600,000	
6.中山國中附建地下停車場新建工程	32,200,000	3.11	32,200,000	3.11	32,200,000	
7.內湖321K01停車場新建工程	116,466,000	11.26	116,466,000	11.26	116,466,000	
8.振華公園附建地下停車場新建工程	20,000,000	1.93	20,000,000	1.93	20,000,000	
9.新和國小附建地下停車場新建工程	81,000,000	7.83	81,000,000	7.83	81,000,000	
10.內湖106號公園地下停車場新建工程	169,996,000	16.43	169,996,000	16.43	169,996,000	
11.成功市場附建地下停車場新建工程	1,000	0.00	1,000	0.00	1,000	
12.延平國小附建地下停車場新建工程	256,466,000	24.79	256,466,000	24.79	256,466,000	
新興計畫	46,241,000	4.47	46,241,000	4.47	46,241,000	
(一) 停車場多目標參建計畫	46,241,000	4.47	46,241,000	4.47	46,241,000	
1.科技大樓站停車場新建工程(工程費)	40,000,000	3.87	40,000,000	3.87	40,000,000	
2.內湖國中附建地下停車場新建工程(工程費)	2,000,000	0.19	2,000,000	0.19	2,000,000	
3.大安國中附建地下停車場新建工程(工程費)	1,000,000	0.10	1,000,000	0.10	1,000,000	
4.樂活公園地下停車場新建工程	3,241,000	0.31	3,241,000	0.31	3,241,000	
一般建築及設備計畫	188,077,000	18.18	188,077,000	18.18	188,077,000	

費停車場基金

充資金來源明細表

109年度

單位：新臺幣元

金		外 借 資 金			
公庫撥款	其 他	小 計		國內借款	國外借款
		金 額	%		

固定資產建設改良擴

中華民國

計畫名稱	合計		自有資產			
	金額	%	小計		營運資金	出售 不適用資產
			金額	%		
分年性項目	104,300,000	10.08	104,300,000	10.08	104,300,000	
機械及設備	30,032,000	2.90	30,032,000	2.90	30,032,000	
交通及運輸設備	74,268,000	7.18	74,268,000	7.18	74,268,000	
一次性項目	83,777,000	8.10	83,777,000	8.10	83,777,000	
土地改良物	41,566,000	4.02	41,566,000	4.02	41,566,000	
房屋及建築	14,889,000	1.44	14,889,000	1.44	14,889,000	
機械及設備	8,126,000	0.79	8,126,000	0.79	8,126,000	
交通及運輸設備	4,700,000	0.45	4,700,000	0.45	4,700,000	
什項設備	11,735,000	1.13	11,735,000	1.13	11,735,000	
租賃資產	2,761,000	0.27	2,761,000	0.27	2,761,000	

費停車場基金

充資金來源明細表

109年度

單位：新臺幣元

金		外 借 資 金			
公庫撥款	其 他	小 計		國內借款	國外借款
		金 額	%		

固定資產建設改良擴充

中華民國

計畫名稱	全 部					外借 資金
	投資 總額	資 金 來 源				
		自 有 資 金			其他	
	營運 資金	出售不適 用資產	公庫			
合計	7,585,495,780	7,585,495,780				
專案計畫	7,341,461,780	7,341,461,780				
繼續性計畫	5,428,389,780	5,428,389,780				
(一) 停車場多 目標參建計畫	5,428,389,780	5,428,389,780				
1.科技大樓 站停車場新 建工程	30,491,000	30,491,000				
2.內湖國中 附建地下停 車場新建工 程	8,551,098	8,551,098				
3.大安國中 附建地下停 車場新建工 程	7,785,554	7,785,554				
4.公一公園 附建地下停 車場新建工 程	992,676,000	992,676,000				
5.景美女中 附建地下停 車場新建工 程	312,545,384	312,545,384				
6.中山國中 附建地下停 車場新建工 程	440,678,982	440,678,982				
7.內湖 321K01停車 場新建工程	646,840,000	646,840,000				
8.振華公園 附建地下停 車場新建工 程	1,136,292,072	1,136,292,072				
9.新和國小 附建地下停 車場新建工 程	417,656,478	417,656,478				
10.內湖106 號公園地下 停車場新建 工程	534,208,961	534,208,961				
11.成功市場 附建地下停 車場新建工 程	425,340,727	425,340,727				

費停車場基金

計畫預期進度明細表

109年度

單位：新臺幣元

計 畫					預 算 數			
目標 能量	進度 起訖 年月	資金 成本 率%	現值 報酬 率%	收回 年限 (年)	本年度		截至本年度累計	
					金額	占全部 計畫%	金額	占全部 計畫%
					1,034,543,000	13.64	1,886,800,370	24.87
					846,466,000	11.53	1,668,940,370	22.73
					800,225,000	14.74	1,622,699,370	29.89
					800,225,000	14.74	1,622,699,370	29.89
增裕停車位	108.01- 112.12				3,096,000	10.15	6,925,000	22.71
增裕停車位	108.01- 112.12				1,900,000	22.22	2,900,000	33.91
增裕停車位	108.01- 112.12				1,500,000	19.27	2,500,000	32.11
增裕停車位	107.01- 112.12				30,000,000	3.02	41,000,000	4.13
增裕停車位	107.01- 112.12				87,600,000	28.03	144,030,000	46.08
增裕停車位	106.01- 111.12				32,200,000	7.31	38,160,000	8.66
增裕停車位	106.01- 110.12				116,466,000	18.01	202,353,000	31.28
增裕停車位	106.01- 112.12				20,000,000	1.76	81,934,652	7.21
增裕停車位	106.01- 111.12				81,000,000	19.39	166,870,000	39.95
增裕停車位	106.01- 110.12				169,996,000	31.82	345,000,000	64.58
增裕停車位	106.01- 110.12				1,000	0.00	176,145,718	41.41

固定資產建設改良擴充

中華民國

計畫名稱	全 部					
	投資總額	資金來源				外借資金
		自有資金			其他	
	營運資金	出售不適 用資產	公庫			
12.延平國小 附建地下停 車場新建工 程	475,323,524	475,323,524				
新興計畫	1,913,072,000	1,913,072,000				
(一)停車場多 目標參建計畫	1,913,072,000	1,913,072,000				
1.科技大樓 站停車場新 建工程(工 程費)	675,214,000	675,214,000				
2.內湖國中 附建地下停 車場新建工 程(工程費)	252,586,000	252,586,000				
3.大安國中 附建地下停 車場新建工 程(工程費)	258,698,000	258,698,000				
4.樂活公園 地下停車場 新建工程	726,574,000	726,574,000				
一般建築及設備計畫	244,034,000	244,034,000				
分年性項目	160,257,000	160,257,000				
機械及設備	59,753,000	59,753,000				
交通及運輸設備	100,504,000	100,504,000				
一次性項目	83,777,000	83,777,000				
土地改良物	41,566,000	41,566,000				
房屋及建築	14,889,000	14,889,000				
機械及設備	8,126,000	8,126,000				
交通及運輸設備	4,700,000	4,700,000				
什項設備	11,735,000	11,735,000				
租賃資產	2,761,000	2,761,000				

費停車場基金

計畫預期進度明細表

109年度

單位：新臺幣元

計 畫					預 算 數			
目標 能量	進度 起訖 年月	資金 成本 率%	現值 報酬 率%	收回 年限 (年)	本年度		截至本年度累計	
					金額	占全部 計畫%	金額	占全部 計畫%
增裕停車位	104.01- 110.12				256,466,000	53.96	414,881,000	87.28
					46,241,000	2.42	46,241,000	2.42
					46,241,000	2.42	46,241,000	2.42
增裕停車位	109.01- 112.12				40,000,000	5.92	40,000,000	5.92
增裕停車位	109.01- 112.12				2,000,000	0.79	2,000,000	0.79
增裕停車位	109.01- 112.12				1,000,000	0.39	1,000,000	0.39
增裕停車位	109.01- 114.12				3,241,000	0.45	3,241,000	0.45
					188,077,000	77.07	217,860,000	89.27
					104,300,000	65.08	134,083,000	83.67
提高業務效能	108.01- 110.12				30,032,000	50.26	33,579,000	56.20
提高業務效能	108.01- 109.12				74,268,000	73.90	100,504,000	100.00
					83,777,000	100.00	83,777,000	100.00
提高業務效能	109.01- 109.12				41,566,000	100.00	41,566,000	100.00
提高業務效能	109.01- 109.12				14,889,000	100.00	14,889,000	100.00
提高業務效能	109.01- 109.12				8,126,000	100.00	8,126,000	100.00
提高業務效能	109.01- 109.12				4,700,000	100.00	4,700,000	100.00
提高業務效能	109.01- 109.12				11,735,000	100.00	11,735,000	100.00
提高業務效能	109.01- 109.12				2,761,000	100.00	2,761,000	100.00

臺北市公有收

各項費用

中華民國

科 目	預定完成 工作總數		合辦單位	分攤方式	分攤比 率%	總經費
	單位	數量				
房屋及建築						12,992,454,878
延平國小附建地下停車場 新建工程	平方公尺	10,240.00	臺北市停車管 理工程處	按樓地板面積比 例	38.96	475,323,524
	平方公尺	19,160.00	臺北市大同區 延平國民小學	按樓地板面積比 例	61.04	748,660,864
中山國中附建地下停車場 新建工程	平方公尺	8,606.00	臺北市停車管 理工程處	按樓地板面積比 例	55.74	440,678,982
	平方公尺	6,834.00	臺北市立中山 國民中學	按樓地板面積比 例	44.26	350,169,596
內湖321K01停車場新建工 程	平方公尺	10,948.50	臺北市停車管 理工程處	按樓地板面積比 例	49.14	646,840,000
	平方公尺	5,042.00	社會局	按樓地板面積比 例	22.63	297,882,000
	平方公尺	2,190.00	內湖區公所	按樓地板面積比 例	9.83	129,392,000
	平方公尺	4,099.50	臺北市市場處	按樓地板面積比 例	18.40	242,204,000
振華公園附建地下停車場 新建工程			臺北市停車管 理工程處	按使用層樓及用 途	95.71	1,136,292,072
			公園處	按使用層樓及用 途	1.17	13,929,337
			臺北市北投區 公所		3.12	37,078,510
新和國小附建地下停車場 新建工程	平方公尺	9,349.00	臺北市停車管 理工程處	按樓地板面積比 例	27.13	417,656,478
	平方公尺	25,116.00	臺北市萬華區 新和國民小學	按樓地板面積比 例	72.87	1,121,807,136
內湖106號公園地下停車 場新建工程	平方公尺	12,847.12	臺北市停車管 理工程處	按樓地板面積比 例	94.22	534,208,961
	平方公尺	2,505.91	公園處	按樓地板面積比 例	5.78	32,772,000
成功市場附建地下停車場 新建工程			臺北市停車管 理工程處	按使用層樓及用 途	44.58	425,340,727
			臺北市市場處		55.42	569,638,019

費停車場基金

分攤表

109年度

單位：新臺幣元

分 攤 標 準				說 明
設備及投資				
合計	施工費用	工程管理費	委外費用	
2,007,940,000	1,949,213,425	15,610,171	43,116,404	
798,966,000	785,387,000	3,105,000	10,474,000	
256,466,000	252,887,000	1,105,000	2,474,000	
542,500,000	532,500,000	2,000,000	8,000,000	主辦
242,950,000	239,070,000	2,100,000	1,780,000	
32,200,000	30,000,000	1,200,000	1,000,000	
210,750,000	209,070,000	900,000	780,000	主辦
239,667,000	232,989,000	1,678,000	5,000,000	
116,466,000	114,490,000	826,000	1,150,000	主辦
54,818,000	52,725,000	380,000	1,713,000	
23,811,000	22,903,000	164,000	744,000	
44,572,000	42,871,000	308,000	1,393,000	
20,896,000	20,043,425	167,171	685,404	
20,000,000	19,184,000	160,000	656,000	主辦
244,000	234,025	1,956	8,019	
652,000	625,400	5,215	21,385	
115,250,000	112,270,000	1,900,000	1,080,000	
81,000,000	80,000,000	400,000	600,000	
34,250,000	32,270,000	1,500,000	480,000	主辦
185,000,000	180,000,000	2,000,000	3,000,000	
169,996,000	166,067,370	1,845,530	2,083,100	主辦
15,004,000	13,932,630	154,470	916,900	
4,542,000	4,369,000	173,000		
1,000	1,000			
4,541,000	4,368,000	173,000		1.由市場處主辦。 2.中繼市場、瓦斯管線及油煙處

臺北市公有收

各項費用

中華民國

科 目	預定完成 工作總數		合辦單位	分攤方式	分攤比 率%	總經費
	單位	數量				
公一公園附建地下停車場 新建工程	平方公尺	17,062.43	臺北市停車管 理工程處	按樓地板面積比 例	96.30	992,676,000
	平方公尺	655.57	公園處	按樓地板面積比 例	3.70	38,140,000
景美女中附建地下停車場 新建工程	平方公尺	7,279.00	臺北市停車管 理工程處	按樓地板面積比 例	28.39	312,545,384
	平方公尺	18,359.00	臺北市立景美 女子高級中學	按樓地板面積比 例	71.61	788,100,017
科技大樓站停車場新建工 程	平方公尺	7,399.71	臺北市停車管 理工程處	按樓地板面積比 例	55.29	705,705,000
	平方公尺	974.13	捷運局	按樓地板面積比 例	9.41	120,106,000
內湖國中附建地下停車場 新建工程	平方公尺	2,047.19	社會局	按樓地板面積比 例	15.31	195,412,000
	平方公尺	917.33	臺北市大安區 公所	按樓地板面積比 例	6.86	87,558,000
	平方公尺	1,443.27	客委會	按樓地板面積比 例	13.13	167,589,000
內湖國中附建地下停車場 新建工程	平方公尺	4,669.00	臺北市停車管 理工程處	按樓地板面積比 例	41.74	261,137,098
	平方公尺	5,144.00	臺北市立內湖 國民中學	按樓地板面積比 例	58.26	364,491,481
大安國中附建地下停車場 新建工程	平方公尺	5,032.80	臺北市停車管 理工程處	按樓地板面積比 例	20.05	266,483,554
	平方公尺	18,967.20	臺北市立大安 國民中學	按樓地板面積比 例	79.95	1,062,614,138
西湖綜合大樓停車場地坪 整修工程						10,023,000
			臺北市停車管 理工程處	按使用層樓及用 途	55.00	5,513,000
			臺北市市場處	按使用層樓及用 途	35.91	3,599,000
		社會局	按使用層樓及用 途	3.60	361,000	

費停車場基金

分攤表

109年度

單位：新臺幣元

分 攤 標 準				說 明
設備及投資				
合計	施工費用	工程管理費	委外費用	
				理加設備金額40,872,135元由市場處全額負擔外，餘工程經費依使用樓層及用途分攤。
30,000,000	26,139,000	158,000	3,703,000	
30,000,000	26,139,000	158,000	3,703,000	主辦
267,600,000	265,000,000	1,499,000	1,101,000	
87,600,000	86,000,000	500,000	1,100,000	
180,000,000	179,000,000	999,000	1,000	由教育局主辦，分攤不計先期規劃費900,000元。
77,946,000	71,596,000	750,000	5,600,000	
43,096,000	39,585,000	415,000	3,096,000	主辦
7,338,000	6,739,000	71,000	528,000	「捷運科技大樓站瑞安段」公辦都更案投資人負擔興闢捷運第二出入口之費用。
11,933,000	10,961,000	115,000	857,000	
5,347,000	4,912,000	51,000	384,000	
10,232,000	9,399,000	98,000	735,000	
7,900,000	2,000,000	1,000,000	4,900,000	
3,900,000	1,500,000	500,000	1,900,000	
4,000,000	500,000	500,000	3,000,000	由教育局主辦，分攤不計先期規劃費700,000元。
7,200,000	1,300,000	800,000	5,100,000	
2,500,000	800,000	200,000	1,500,000	
4,700,000	500,000	600,000	3,600,000	由教育局主辦
10,023,000	9,050,000	280,000	693,000	
5,513,000	4,978,000	154,000	381,000	
3,599,000	3,249,000	101,000	249,000	
361,000	326,000	10,000	25,000	由社會局主辦

臺北市公有收

各項費用

中華民國

科 目	預定完成 工作總數		合辦單位	分攤方式	分攤比 率%	總經費
	單位	數量				
交通及運輸設備			臺北市警察局 捷運警察隊	按使用層樓及用 途	1.57	157,000
			臺北大眾捷運 股份有限公司	按使用層樓及用 途	2.35	236,000
			臺北市捷運局 第一區工程處	按使用層樓及用 途	1.57	157,000
						9,184,000
龍山寺地下街消防設備更 新工程						9,184,000
什項設備			臺北市停車管 理工程處	按使用層樓及用 途	43.55	4,000,000
			臺北市市場處	按使用層樓及用 途	26.09	2,396,000
			公園處	按使用層樓及用 途	4.27	392,000
			臺北市政府文 化局	按使用層樓及用 途	26.09	2,396,000
						23,403,000
龍山寺地下街消防設備更 新工程						23,403,000
			臺北市停車管 理工程處	按使用層樓及用 途	47.00	11,000,000
			臺北市市場處	按使用層樓及用 途	24.50	5,734,000
			公園處	按使用層樓及用 途	4.00	935,000
			臺北市政府文 化局	按使用層樓及用 途	24.50	5,734,000

費停車場基金

分攤表

109年度

單位：新臺幣元

分 攤 標 準				說 明
設備及投資				
合計	施工費用	工程管理費	委外費用	
157,000	142,000	4,000	11,000	
236,000	213,000	7,000	16,000	
157,000	142,000	4,000	11,000	
9,184,000	8,613,669	258,483	311,848	
9,184,000	8,613,669	258,483	311,848	
4,000,000	3,752,120	112,040	135,840	
2,396,000	2,247,320	67,318	81,362	由市場處主辦
392,000	366,909	11,807	13,284	
2,396,000	2,247,320	67,318	81,362	
23,403,000	21,956,265	651,826	794,909	
23,403,000	21,956,265	651,826	794,909	
11,000,000	10,319,444	306,949	373,607	
5,734,000	5,379,285	159,962	194,753	由市場處主辦
935,000	878,251	24,953	31,796	
5,734,000	5,379,285	159,962	194,753	

臺北市公有收費停車場基金
長期應收款餘額明細表

中華民國109年度

單位：新臺幣元

長期應收款 項 目	期初應收 餘 額	收款時間	各年度收款 數 額	期 末 應 收 餘 額	說 明
知行路平面停車場	68,586,000	109年	22,863,000	45,723,000	出售知行路平面停車場予 本府消防局，以103年之 土地公告現值 182,901,000元為售價， 分8年收款，本年度收款 22,863,000元，110年度 預計收款22,863,000元 (其他應收款)， 22,860,000元於以後年度 收列。
	45,723,000	110年	22,863,000	22,860,000	
	22,860,000	111年	22,860,000	0	

臺北市公有收費停車場基金
其他長期負債分年明細表

中華民國109年度

單位：新臺幣元

項目名稱	期初應付餘額	付款時間	各年度付款數額	期末應付餘額	說明
成功市場附設地下停車場向國有財產署有償撥用土地價款	383,071,197	109年	76,614,239	306,456,958	1. 價購取得大安區大安段3小段30-1、31-1、57-1、144、145、152、153、154、157、158、301地號等11筆國有土地，為大安區公有成功市場改建基地，依106年公告現值計算，土地價款為1,304,535,208元，分8年撥付，由本市市場處及本處各半負擔，故本處編列652,267,604元。 2. 106、108-112年每年撥付76,614,239元，107年撥付115,967,929元，113年撥付76,614,241元。
	306,456,958	110年	76,614,239	229,842,719	
	229,842,719	111年	76,614,239	153,228,480	
	153,228,480	112年	76,614,239	76,614,241	
	76,614,241	113年	76,614,241	0	

臺北市公有收費停車場基金

臺北市公有收費停車場基金收支保管及運用自治條例

中華民國 98 年 9 月 21 日

臺北市議會第 10 屆第 6 次定期大會第 1 次會議三讀審議通過

第一條 為加速興建臺北市公共停車場設施，提高停車管理效能，改善停車環境，依停車場法第四條規定，特設置臺北市公有收費停車場基金（以下簡稱本基金），並依預算法第二十一條及第九十六條規定制定本自治條例。

第二條 本基金為作業基金，以臺北市政府（以下簡稱市政府）交通局為主管機關，臺北市停車管理工程處為管理機關。

第三條 本基金之資金來源如下：

- 一 循預算程序撥入之款項。
- 二 上級政府補助收入。
- 三 交通違規停車罰鍰收入。
- 四 路邊及公有路外公共停車場之停車費收入。
- 五 違規停車之移置費及保管費收入。
- 六 民間機構有關停車場之興建、營運所繳交之權利金及租金收入。
- 七 依建築法第一百零二條之一規定，建築物附設停車空間繳納代金之收入。
- 八 公有停車場經營附屬事業之收入。
- 九 本基金孳息及運用之收入。
- 十 金融機構融資收入。
- 十一 其他收入。

第四條 本基金之資金在市政府代庫銀行設立專戶存儲循環運用。

第五條 本基金之資金用途如下：

- 一 市政府規劃、興建公有路外公共停車場支出。
 - 二 公有停車場之設備擴充及改良支出。
 - 三 公有停車場維護管理費支出。
 - 四 獎助民間機構興建及營運路外公共停車場部分支出。
 - 五 違規車輛拖吊業務費用支出。
 - 六 取締違規停車之部分支出。
 - 七 公有停車場地租金、稅費、保險及賠償費支出。
 - 八 有關改善臺北市停車設施及管理支出。
 - 九 停車場經營管理事項之投資。
 - 十 公有停車場管理人員人事費支出。
 - 十一 公有停車場管理人員工作獎金。
 - 十二 償還金融機構融資之本息。
 - 十三 違規停車講習相關支出。
 - 十四 促進捷運、公車及計程車等大眾運輸發展相關支出。
- 前項第四款之獎助辦法，由市政府定之。

臺北市公有收費停車場基金

臺北市公有收費停車場基金收支保管及運用自治條例

- 第六條 本基金應編列附屬單位預算，其預算之編造及執行，決算之編造及會計事務之處理，悉依相關法令規定辦理。
- 第七條 本基金收支情形，應由管理機關按月編製報表，分送市政府財政局、主計處、交通局、及審計部臺北市審計處。
- 第八條 本自治條例自公布日施行。