

中華民國 106 年度

8-1

議會
審定

(自106年1月1日起至106年12月31日止)

臺北市政府交通局

單位預算追加(減)預算

臺北市政府交通局

目 次

中華民國106年度

一、追加(減)預算總說明	第	1頁
二、主要表		
(一)歲入追加(減)預算表	第	5頁
(二)歲出追加(減)預算表	第	8頁
三、附屬表		
(一)歲入追加(減)預算項目說明提要、歲入明細表	第	11頁
(二)歲出追加(減)預算計畫提要及分支項目概況表		
1.營業基金		
臺北大眾捷運股份有限公司資本	第	17頁
2.投資支出		
大都會汽車客運股份有限公司股金	第	18頁
四、參考表		
(一)歲出追加(減)預算用途別科目分析表	第	20頁
(二)歲出追加(減)預算資本支出分析表	第	22頁

臺北市政府交通局

追加(減)預算總說明

8-1-1

中華民國 106 年度

一、現行法定職掌及組織系統圖：

(一)機關主要職掌：本局組織規程奉臺北市政府 101 年 5 月 29 日府授人管字第 10112458300 號函轉臺北市議會 101 年 5 月 10 日議法委字第 10110000090 號函核定修正，掌理本市交通運輸政策、交通管制工程、運輸業管理、大眾捷運運輸業、道路交通安全及智慧型運輸系統資訊整合分析等業務。

(二)內部分層業務：本局置局長 1 人，副局長 2 人，下設 5 科、5 室，預算員額共 144 人(職員 126 人、技工及駕駛 6 人、工友 6 人、約聘僱人員 6 人)，相關業務職掌如下：

綜合規劃科：掌理交通運輸政策之研究釐訂、運輸系統綜合規劃、施政工作計畫稽核與管考及運輸資料蒐集分析等事項。

交通治理科：掌理重要工程施工期間交通維持計畫之審議督導暨道安工作運作與執行、交通管制工程、停車場設施之規劃、設計、興建、運作等工作之督導及其他有關交通執法之督導等事項。

運輸管理科：掌理綠運輸管理及行銷、公共自行車建置及營運管理、公共運輸督導管理事項、路政、車輛動員、公車、計程車、大眾捷運、纜車、藍色公路營運及公有大眾捷運系統財產等管理事項。

交通安全科：掌理道路交通安全宣導、行車事故防制策略研擬、道路交通安全改善評估、督導裁決業務、車輛行車事故鑑定業務及辦理車輛行車事故鑑定覆議等事項。

運輸資訊科：掌理智慧型運輸系統資訊整合分析、運輸資訊分析及資訊業務發展等事項。

秘書室：掌理文書、檔案、出納、總務、財產管理、法制、公關、研考業務及不屬其他科室之事項。

會計室：依法辦理歲計、會計事項。

統計室：依法辦理統計事項。

臺北市政府交通局 追加(減)預算總說明

中華民國 106 年度

人 事 室：依法辦理人事管理事項。

政 風 室：依法辦理政風事項。

(三)組織系統圖：

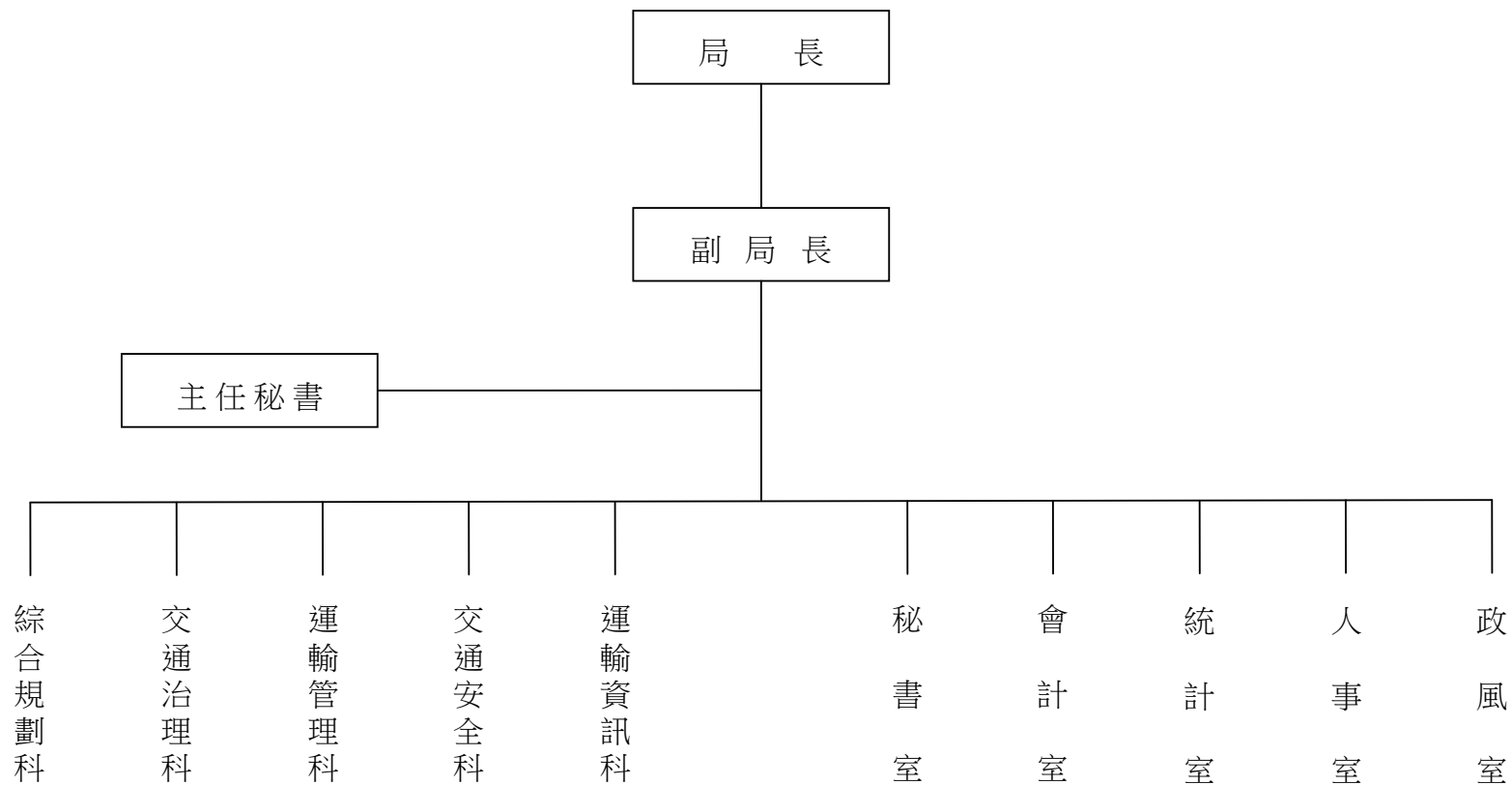

臺北市政府交通局
追加(減)預算總說明
中華民國 106 年度

8-1-3

二、本年度施政(業務及工作)計畫修正重點及預算提要：

(一)歲入追加 514,321,070 元及追減 10,613,850 元：

經常門：1.依據 106.6.28 臺北大眾捷運股份有限公司 106 年度股東常會決議盈餘轉增資，追加編列本府投資臺北大眾捷運股份有限公司分配之股票股利收入 476,323,570 元，追減編列本府投資臺北大眾捷運股份有限公司分配之現金股利收入 9,710,426 元。

2.依據大都會汽車客運股份有限公司 105.6.23 105 年度股東常會及 106.6.27 106 年度股東常會決議盈餘轉增資，追加編列本府投資大都會汽車客運股份有限公司分配之股票股利收入 18,997,750 元及 18,999,750 元，追減編列本府投資大都會汽車客運股份有限公司分配之現金股利收入 903,424 元。

(二)歲出追加 514,321,070 元：

資本門：1.依有關法律應補列追加本府投資臺北大眾捷運股份有限公司資本 476,323,570 元。

2.依有關法律應補列追加本府投資大都會汽車客運股份有限公司股金 37,997,500 元。

本 頁 空 白

臺北市政府交通局 歲入追加(減)預算表

8-1-5

中華民國106年度

單位：新臺幣元

科 目				原 預 算 數			追 加 (減) 預 算 數			追 加 (減) 後 預 算 數			說 明
款	項	目	節	名稱及編號	合計	經常門	資本門	合計	經常門	資本門	合計	經常門	
				總 計	493,335,648	493,335,648		514,321,070	514,321,070		997,042,868	997,042,868	
				030000				-10,613,850	-10,613,850				
3				罰款及賠償收入	89,000	89,000					89,000	89,000	
	54			08101 交通局	89,000	89,000					89,000	89,000	
		1		030100 罰金罰鍰及息金	39,000	39,000					39,000	39,000	
			1	030101 罰金罰鍰	39,000	39,000					39,000	39,000	
			2	030300 賠償收入	50,000	50,000					50,000	50,000	
			1	030301 一般賠償收入	50,000	50,000					50,000	50,000	
4				040000 規費收入	1,000,000	1,000,000					1,000,000	1,000,000	
	50			08101 交通局	1,000,000	1,000,000					1,000,000	1,000,000	
		1		040100 行政規費收入	500,000	500,000					500,000	500,000	
			1	040101 審查費	500,000	500,000					500,000	500,000	
			2	040200 使用規費收入	500,000	500,000					500,000	500,000	
			1	040208 道路使用費	500,000	500,000					500,000	500,000	
6				060000 財產收入	41,467,609	41,467,609					41,467,609	41,467,609	
	54			08101 交通局	41,467,609	41,467,609					41,467,609	41,467,609	
		1		060100 財產孳息	41,467,609	41,467,609					41,467,609	41,467,609	

臺北市政府交通局

歲入追加(減)預算表

中華民國106年度

單位：新臺幣元

科 目				原 預 算 數			追 加 (減) 預 算 數			追 加 (減) 後 預 算 數			說 明	
款	項	目	節	名 稱 及 編 號	合 計	經常門	資本門	合 計	經常門	資本門	合 計	經常門		資本門
6	54	1	1	060105 權利金	41,467,609	41,467,609					41,467,609	41,467,609		
7				070000 營業盈餘及事業收入	450,532,319	450,532,319		514,321,070	514,321,070		954,239,539	954,239,539		
	6			08101 交通局	450,532,319	450,532,319		514,321,070	514,321,070		954,239,539	954,239,539		
				070100 營業基金盈餘繳庫	435,332,319	435,332,319		476,323,570	476,323,570		901,945,463	901,945,463		
			1	070101 股息紅利繳庫	435,332,319	435,332,319		-9,710,426	-9,710,426		425,621,893	425,621,893		追減本府投資臺北大眾捷運股份有限公司分配之現金股利收入如列數。
			2	070102 盈餘轉增資				476,323,570	476,323,570		476,323,570	476,323,570		追加本府投資臺北大眾捷運股份有限公司分配之股票股利收入如列數。
			2	070300 投資收益	15,200,000	15,200,000		37,997,500	37,997,500		52,294,076	52,294,076		
			1	070301 投資股息紅利	15,200,000	15,200,000		-903,424	-903,424		52,294,076	52,294,076		1. 追加本府投資大都會汽車客運股份有限公司之股票股利收入 37,997,500元。 2. 追減本府投資大都會汽車客運股份有

臺北市政府交通局

歲入追加(減)預算表

8-1-7

中華民國106年度

單位：新臺幣元

科 目				原 預 算 數			追 加 (減) 預 算 數			追 加 (減) 後 預 算 數			說 明	
款	項	目	節	名 稱 及 編 號	合 計	經常門	資本門	合 計	經常門	資本門	合 計	經常門		資本門
10				100000 其他收入	246,720	246,720					246,720	246,720		限公司分配之現金股利收入 903,424元。
	56			08101 交通局	246,720	246,720					246,720	246,720		
		1		100200 雜項收入	246,720	246,720					246,720	246,720		
			1	100202 其他雜項收入	246,720	246,720					246,720	246,720		

臺北市政府交通局 歲出追加(減)預算表

中華民國106年度

單位：新臺幣元

款	項	目	節	科 目 名 稱 及 編 號	原 預 算 數			追 加 (減) 預 算 數			追 加 (減) 後 預 算 數			說 明
					合 計	經 常 門	資 本 門	合 計	經 常 門	資 本 門	合 計	經 常 門	資 本 門	
8	1			08101 交通局	393,432,028	380,164,654	13,267,374	514,321,070		514,321,070	907,753,098	380,164,654	527,588,444	
		1		330100 一般行政	65,487,627	65,487,627					65,487,627	65,487,627		
			1	330101 行政管理	65,487,627	65,487,627					65,487,627	65,487,627		
		2		330200 運輸規劃與交通管理	67,738,086	67,738,086					67,738,086	67,738,086		
			1	330201 綜合規劃	20,937,315	20,937,315					20,937,315	20,937,315		
			2	330202 交通治理	25,962,623	25,962,623					25,962,623	25,962,623		
			3	330203 運輸資訊業務	20,838,148	20,838,148					20,838,148	20,838,148		
		3		330300 運輸管理	237,438,941	237,438,941					237,438,941	237,438,941		
			1	330301 運輸管理	214,482,709	214,482,709					214,482,709	214,482,709		
			2	330302 交通安全	22,956,232	22,956,232					22,956,232	22,956,232		
		4		337100 建築及設備	13,267,374		13,267,374				13,267,374		13,267,374	
			1	337102 營建工程	159,314		159,314				159,314		159,314	
			2	337104 其他設備	13,108,060		13,108,060				13,108,060		13,108,060	
		5		334100 第一預備金	9,500,000	9,500,000					9,500,000	9,500,000		
			1	334101 第一預備金	9,500,000	9,500,000					9,500,000	9,500,000		
		7		339000 營業基金				476,323,570		476,323,570	476,323,570		476,323,570	
			1	339003 臺北大眾捷運股份有限公司資本				476,323,570		476,323,570	476,323,570		476,323,570	追加臺北大眾捷運股份有限公司資本如列

臺北市政府交通局 歲出追加(減)預算表

8-1-9

中華民國106年度

單位：新臺幣元

科 目				原 預 算 數			追 加 (減) 預 算 數			追 加 (減) 後 預 算 數			說 明	
款	項	目	節	名 稱 及 編 號	合 計	經 常 門	資 本 門	合 計	經 常 門	資 本 門	合 計	經 常 門		資 本 門
8	1	8		339200 投資支出				37,997,500		37,997,500	37,997,500		37,997,500	數。 追加大都會汽車客運股份有限公司股金如列數。
			1	339209 大都會汽車客運股份有限公司股金				37,997,500		37,997,500	37,997,500		37,997,500	

本 頁 空 白

歲入追加(減)預算項目說明提要

經常門

中華民國106年度

單位：新臺幣元

科目	7款6項1目1節	來源別子目及 細目編號與名稱	070101 營業基金盈餘繳庫 股息紅利繳庫	追加(減) 預算金額	-9,710,426元	承辦單位	運輸管理科
		歲	入	項	目	說	明
<p>一、項目內容：本府投資臺北大眾捷運股份有限公司105年度分配之現金股利收入。</p> <p>二、法令依據：依據公司法第235條及「臺北市政府投資事業管理監督自治條例」第19條規定辦理。</p> <p>三、計算方法：按本府目前持有股數689,824,786股，現金股利425,621,893元，較原編預算435,332,319元減少9,710,426元。</p> <p>四、實施進度：自民國106年1月1日起至106年12月31日止。</p> <p>五、完成方法：臺北大眾捷運股份有限公司每年10月通知發放股利數額後，依規定解繳市庫。</p> <p>六、預期成果：依預計項目內容執行完成，充裕市庫收入。</p>							

臺北市政府交通局
歲入追加(減)預算明細表

中華民國106年度

單位：新臺幣元

科目名稱	收入依據	收入期間	單位	數量	單價	追加(減)預算數	詳細計算及說明
股息紅利繳庫	依據公司法第235條及 臺北市政府投資事業管 理監督自治條例第19條 規定辦理	106.01.01-106.12.31	年	1	- 9,710,426.00	- 9,710,426 - 9,710,426	本府投資臺北大眾捷運股份有限公司105 年度分配之現金股利收入。

歲入追加(減)預算項目說明提要

經常門

中華民國106年度

單位：新臺幣元

科目	7款6項1目2節	來源別子目及細目編號與名稱	070102 營業基金盈餘繳庫 盈餘轉增資	追加(減) 預算金額	476,323,570元	承辦單位	運輸管理科
歲		入		項		目	
說		明					
<p>一、項目內容：本府投資臺北大眾捷運股份有限公司105年度分配之股票股利收入。</p> <p>二、法令依據：依據公司法第235條及「臺北市政府投資事業管理監督自治條例」第19條規定辦理。</p> <p>三、計算方法：按本府目前持有股數689,824,786股，股票股利476,323,570元。</p> <p>四、實施進度：自民國106年1月1日起至106年12月31日止。</p> <p>五、完成方法：臺北大眾捷運股份有限公司每年10月通知發放股利數額後，依規定解繳市庫。</p> <p>六、預期成果：依預計項目內容執行完成，充裕市庫收入。</p>							

臺北市政府交通局
歲入追加(減)預算明細表

中華民國106年度

單位：新臺幣元

科目名稱	收入依據	收入期間	單位	數量	單價	追加(減)預算數	詳細計算及說明
盈餘轉增資	依據公司法第235條及 臺北市政府投資事業管 理監督自治條例第19條 規定辦理	106.01.01-106.12.31	年	1	476,323,570.00	476,323,570 476,323,570	本府投資臺北大眾捷運股份有限公司105 年度分配之股票股利收入。

歲入追加(減)預算項目說明提要

經常門

中華民國106年度

單位：新臺幣元

科目	7款6項2目1節	來源別子目及 細目編號與名稱	070301 投資收益 投資股息紅利	追加(減) 預算金額	37,997,500 -903,424 元	承辦單位	運輸管理科
----	----------	-------------------	-----------------------	---------------	--------------------------	------	-------

歲 入 項 目 說 明

一、項目內容：本府投資大都會汽車客運股份有限公司104、105年度分配之股利收入。

二、法令依據：依據公司法第235條及「臺北市政府投資事業管理監督自治條例」第19條規定辦理。

三、計算方法：

(一)、按本府原持有股數15,200,000股，104年股票股利獲分配1,899,775股，股利收入18,997,750元，另依106年持有股數17,099,775股，105年股票股利獲分配1,899,975股，股利收入18,999,750元。

(二)、按本府目前持有股數17,099,775股，105年現金股利分配14,296,576元，較原編預算15,200,000元減少903,424元。

四、實施進度：自民國106年1月1日起至106年12月31日止。

五、完成方法：大都會汽車客運股份有限公司每年10月通知發放股利數額後，依規定解繳市庫。

六、預期成果：依預計項目內容執行完成，充裕市庫收入。

臺北市政府交通局
歲入追加(減)預算明細表

中華民國106年度

單位：新臺幣元

科目名稱	收入依據	收入期間	單位	數量	單價	追加(減)預算數	詳細計算及說明
投資股息紅利	依據公司法第235條及 臺北市政府投資事業管理監督自治條例第19條 規定辦理	106.01.01-106.12.31	年	1	- 903,424.00	37,997,500 - 903,424 - 903,424	本府投資大都會汽車客運股份有限公司105年度分配之現金股利收入。
	依據公司法第235條及 臺北市政府投資事業管理監督自治條例第19條 規定辦理	106.01.01-106.12.31	年	1	18,997,750.00	18,997,750	本府投資大都會汽車客運股份有限公司104年度分配之股票股利收入。
	依據公司法第235條及 臺北市政府投資事業管理監督自治條例第19條 規定辦理	106.01.01-106.12.31	年	1	18,999,750.00	18,999,750	本府投資大都會汽車客運股份有限公司105年度分配之股票股利收入。

臺北市政府交通局

8-1-17

歲出追加(減)預算計畫提要及分支項目概況表

中華民國106年度

單位：新臺幣元

工作計畫名稱及編號	339003臺北大眾捷運股份有限公司資本	承辦單位	運輸管理科	追加(減)預算金額	476,323,570 元
-----------	----------------------	------	-------	-----------	---------------

一、計畫內容及預期成果：

(一) 計畫內容：投資臺北大眾捷運股份有限公司。

(二) 預期成果：

1. 提供臺北大眾捷運股份有限公司資金以因應未來轉投資子公司，以拓展業務範圍，減輕對運輸本業之倚賴。
2. 挹注臺北大眾捷運股份有限公司自行採購之電聯車重製成本提高，以維持其服務水準。
3. 充實臺北捷運股份有限公司資金及增加其營運彈性，進而提升本府投資利益。

二、分支項目及用途別科目預算明細表：(本工作計畫係屬新增，本年度追加476,323,570元)

8 款 1 項 7 目 1 節 分支項目及用途別科目	追加(減) 預算數	說 明				
		單 位	數 量	單 價	金 額	內 容
一、臺北大眾捷運股份有限公司資本	476,323,570					依預算法第79條第4款規定辦理。
設備及投資	476,323,570					
投資	476,323,570	年	1	476,323,570	476,323,570	投資臺北大眾捷運股份有限公司。

臺北市政府交通局

歲出追加(減)預算計畫提要及分支項目概況表

中華民國106年度

單位：新臺幣元

工作計畫名稱及編號	339209大都會汽車客運股份有限公司股金	承辦單位	運輸管理科	追加(減)預算金額	37,997,500 元	
一、計畫內容及預期成果：						
(一) 計畫內容：投資大都會汽車客運股份有限公司。						
(二) 預期成果：充實大都會汽車客運股份有限公司資金及增加其營運彈性，進而提升本府投資利益。						
二、分支項目及用途別科目預算明細表：(本工作計畫係屬新增，本年度追加37,997,500元)						
8 款 1 項 8 目 1 節	追加(減)預算數	說 明				
分支項目及用途別科目		單 位	數 量	單 價	金 額	內 容
一、大都會汽車客運股份有限公司股金	37,997,500					依預算法第79條第4款規定辦理。
設備及投資	37,997,500					
投資	37,997,500	年	1	37,997,500	37,997,500	投資大都會汽車客運股份有限公司。

本 頁 空 白

臺北市政
歲出追加(減)預算

中華民國

科 目				合 計	經 常			
款	項	目	節		名 稱 及 編 號	小 計	01 人 事 費	02 業 務 費
8	1			08101 交通局	514,321,070			
			7	339000 營業基金	476,323,570			
			1	339003 臺北大眾捷運股份有限公司資本	476,323,570			
		8		339200 投資支出	37,997,500			
			1	339209 大都會汽車客運股份有限公司股金	37,997,500			

用途別科目分析表

106年度

單位：新臺幣元

支 出			資 本 支 出			
04 獎補助及損失	05 債 務 費	06 預 備 金	小 計	03 設 備 及 投 資	04 獎補助及損失	06 預 備 金
			514,321,070	514,321,070		
			476,323,570	476,323,570		
			476,323,570	476,323,570		
			37,997,500	37,997,500		
			37,997,500	37,997,500		

臺北市政府交通局
歲出追加(減)預算資本支出分析表

中華民國106年度

單位：新臺幣元

機關及計畫名稱	合計	土地	房屋建築及設備費	公共建設及設施費	機械設備費	運輸設備費	資訊軟硬體設備費	雜項設備費	權利	投資	獎補助及損失
交通局	514,321,070									514,321,070	
營業基金	476,323,570									476,323,570	
臺北大眾捷運股份有限公司資本	476,323,570									476,323,570	
投資支出	37,997,500									37,997,500	
大都會汽車客運股份有限公司股金	37,997,500									37,997,500	