

年度-法定預算

機關編號

07-153

中華民國 108 年度

臺北市總預算

臺北市政府工務局公園路燈工程管理處單位預算

臺北市政府工務局公園路燈工程管理處 編

臺北市政府工務局公園路燈工程管理處

目次

中華民國 108 年度

一、預算總說明	第	1 頁
二、主要表		
(一)歲入預算表	第	9 頁
(二)歲出預算表	第	11 頁
三、附屬表		
(一)歲入項目說明提要與預算明細表	第	15 頁
(二)歲出計畫說明提要與各項費用明細表	第	57 頁
1. 路燈管理		
路燈維護	第	57 頁
2. 路燈工程		
路燈整建及新設工程	第	62 頁
3. 一般行政		
行政管理	第	65 頁
4. 公園綠地及園藝管理		
公園綠地及園藝維護	第	73 頁
5. 公園綠化及風景區工程		
公園及綠化工程	第	82 頁
6. 一般建築及設備		
營建工程	第	100 頁
交通及運輸設備	第	102 頁
其他設備	第	103 頁
(三)人事費分析表	第	106 頁
四、參考表		
(一)歲出一級用途別科目分析表	第	107 頁
(二)資本支出分析表	第	108 頁
(三)各項費用彙計表	第	109 頁
(四)人事費彙計表	第	113 頁
(五)約聘僱人員費用分析表	第	114 頁
(六)各項費用分攤表	第	116 頁
(七)公務車輛明細表	第	118 頁
(八)繼續性計畫分年資金需求表	第	133 頁
(九)新興計畫分年資金需求表	第	135 頁
(十)市政白皮書計畫項目預算編列情形表	第	136 頁

臺北市政府工務局公園路燈工程管理處

目 次

中 華 民 國 108 年 度

(十一)歲出按職能及經濟性綜合分類表

第

138 頁

臺北市政府工務局公園路燈工程管理處

預 算 總 說 明

中華民國 108 年度

一、現行法定職掌及組織系統圖：

(一) 機關主要職掌：本處組織規程暨編制表奉考試院 107 年 3 月 21 日考授銓法五字第 1074349178 號函同意備查，掌理全市公園與路燈之規劃、建設、施工、維護管理；行道樹栽植、維護管理；都市之綠化、美化；樹木、花卉之培育推廣。

(二) 內部分層業務：本處置處長 1 人，承工務局局長之命綜理處務，並指揮監督所屬員工，置副處長 2 人，襄理處務，下設 5 科、2 隊、5 所、1 試驗中心及 5 室，本處預算員額 1,463 人（內含職員 261 人、駐衛警 89 人、技工 895 人、駕駛 110 人、工友 13 人、聘用人員 10 人、約僱人員 85 人）其內部分層業務如下：

園藝科：掌理公園、綠地、廣場、兒童遊樂場等新建工程之勘測、規劃及設計等事項。

路燈科：掌理路燈、公園照明與水電設備等新建工程之勘測、規劃、設計、施工、估驗、計價、驗收作業及結算等事項。

工務科：掌理工程發包、簽約與土木、綠化、遊憩設等工程之施工、估驗、計價、驗收作業及結算等事項。

品管及職安科：掌理土木、綠化、遊憩設施、水電路燈與照明各類工程施工品質查核管理、工程維護管考、勞工安全衛生業務之計畫督導、考核、訓練、宣導及管理 etc. 等事項。

工程配合科：掌理公園用地之取得，與其產權之變更、移轉、囑託登記暨建物與地上物、地下物之協調、補償及拆遷等事宜。

園藝工程隊：掌理綠地、廣場與行道樹之管理及維護施工等事項。

路燈工程隊：掌理路燈與照明設施之管理、維護與工程之規劃、設計、施工、估驗及驗收等事項。

陽明山公園管理所：掌理士林、北投區公園內設施物及植栽之管理維護等事項。

青年公園管理所：掌理萬華、中正、大安區公園內設施物及植栽之管理維護等事項。

圓山公園管理所：掌理內湖、松山、中山、大同區公園內設施物及植栽之管理維護等事項。

南港公園管理所：掌理南港、信義、文山區公園內設施物及植栽之管理維護等事項。

園藝管理所：掌理花卉繁殖栽培、花卉展覽、士林官邸與相關園區設施物及植栽之管理維護等事項。

臺北市政府工務局公園路燈工程管理處

預 算 總 說 明

中華民國 108 年度

花卉試驗中心：掌理觀賞花木之試驗、研究、推廣、病蟲害防治、苗圃、設施物及植栽之管理維護等事項。

會計室：秉承上級會計機關之監督與指導，並受處長之指揮，依法辦理歲計、會計及統計事項。

人事室：秉承上級人事機關之監督與指導，並受處長之指揮，依法辦理人事管理等事項。

政風室：秉承上級政風機關之監督與指導，並受處長之指揮，依法辦理政風事項。

秘書室：掌理文書、檔案、出納、總務、財產之管理與法制、公關、研考等業務及不屬於其他各單位事項。

資訊室：掌理資訊作業設計、管理及推廣等事項。

(三) 組織系統圖：

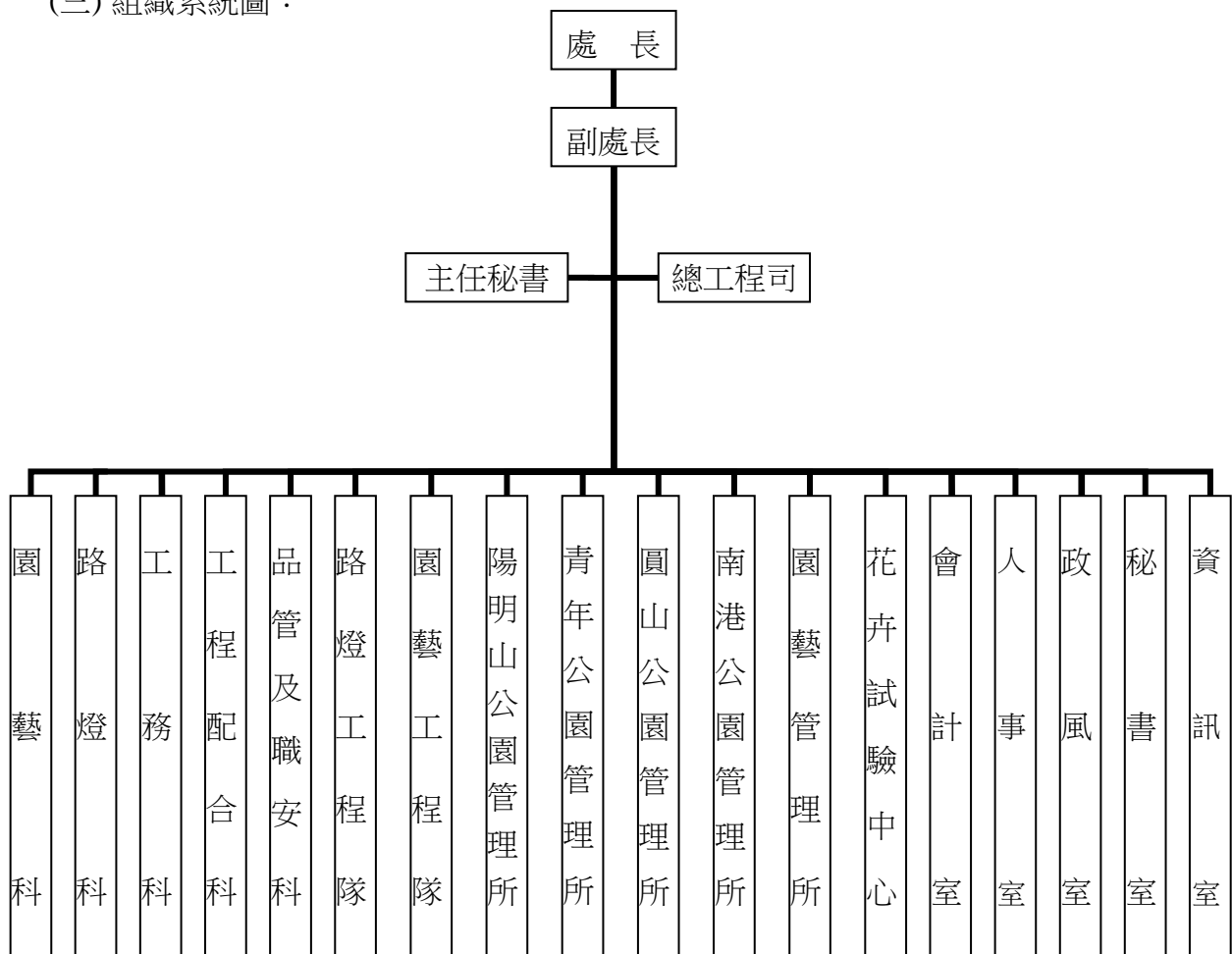

臺北市政府工務局公園路燈工程管理處

預算總說明

中華民國 108 年度

二、前年度及上年度預算數已過期間計畫實施及預算執行情形

(一) 前年度計畫實施成果及決算辦理概況：本處前年度各項業務，均能按預定工作計畫如期實施順利完成，其經費預算除配合工作進度執行外，預算餘額悉依規定繳庫。

1. 歲入部份：

- (1) 罰金罰鍰及怠金：預算數 1,500,000 元，決算數 3,613,225 元，執行率 240.88%。
- (2) 賠償收入：預算數 6,000,000 元，決算數 9,778,606 元，執行率 162.98%。
- (3) 使用規費收入：預算數 1,900,000 元，決算數 7,375,300 元，執行率 388.17%。
- (4) 財產孳息：預算數 132,942,286 元，決算數 124,965,757 元，執行率 94.00%。
- (5) 廢舊物資售價：預算數 2,500,000 元，決算數 8,520,415 元，執行率 340.82%。
- (6) 捐獻收入：預算數 800,000 元，決算數 317,000 元，執行率 39.63%。
- (7) 雜項收入：預算數 401,720 元，決算數 1,358,047 元，執行率 338.06%。

2. 歲出部分：

- (1) 一般行政：預算數 223,199,797 元，決算數 206,950,232 元，執行率 92.72%。
- (2) 公園綠地及園藝管理：預算數 1,238,663,230 元，決算數 1,185,993,419 元，執行率 95.75%。
- (3) 路燈管理：預算數 357,485,931 元，決算數 305,925,710 元，執行率 85.58%。
- (4) 建築及設備：預算數 77,724,388 元，決算數 69,700,010 元，執行率 89.68%。
- (5) 公園綠化及風景區工程：預算數 1,179,248,072 元，決算數 1,125,291,626 元，執行率 95.42%。
- (6) 路燈工程：預算數 303,955,443 元，決算數 297,030,673 元，執行率 97.72%。

(二) 上年度預算已過期間計畫實施及預算執行情形：本處上年度各項業務均能按預定計畫實施，並依照計畫進度執行，截至 107 年 5 月底止各項業務計畫執行結果多能達成預定目標。

臺北市政府工務局公園路燈工程管理處

預 算 總 說 明

中華民國 108 年度

1. 歲入部份：

- (1)罰金罰鍰及怠金：截至 5 月份分配數 925,000 元，實收數 571,180 元，占分配數 61.75%。
- (2)賠償收入：截至 5 月份分配數 2,500,000 元，實收數 5,562,090 元，占分配數 222.48%。
- (3)使用規費收入：截至 5 月份分配數 790,000 元，實收數 6,617,500 元，占分配數 837.66 %。
- (4)財產孳息：截至 5 月份分配數 31,121,120 元，實收數 34,604,819 元，占分配數 111.19%。
- (5)廢舊物資售價：截至 5 月份分配數 618,054 元，實收數 2,020,365 元，占分配數 326.89%。
- (6)雜項收入：截至 5 月份分配數 164,360 元，實收數 2,030,568 元，占分配數 1,235.44%。

2. 歲出部分：

- (1)一般行政：截至 5 月份分配數 709,412,036 元，實際支付數 596,677,674 元，占分配數 84.11%。
- (2)公園綠地及園藝管理：截至 5 月份分配數 167,659,941 元，實際支付數 95,414,176 元，占分配數 56.91%。
- (3)路燈管理：截至 5 月份分配數 67,058,335 元，實際支付數 60,755,750 元，占分配數 90.60%。
- (4)建築及設備：截至 5 月份分配數 4,455,850 元，實際支付數 1,279,295 元，占分配數 28.71%。
- (5)公園綠化及風景區工程：截至 5 月份分配數 130,623,297 元，實際支付數 116,538,515 元，占分配數 89.22%。
- (6)路燈工程：截至 5 月份分配數 45,622,433 元，實際支付數 36,484,841 元，占分配數 79.97%。

臺北市政府工務局公園路燈工程管理處

預 算 總 說 明

中華民國 108 年度

三、本年度施政(業務及工作)計畫重點及預算提要：

(一) 本年度施政計畫重點及預期績效：

1. 賡續公園、綠地建設，提升市民每人享有公園、綠地面積。
2. 賡續加強道路、綠地等美化。
3. 賡續辦理安全島設施整理、行道樹補植、行道樹病蟲害防治等維護管理作業，含施肥、修剪、土木水電等工程，以提升道路及市容景觀。
4. 賡續辦理本市公園更新、園路整平、綠地、廣場設施維修作業，提供市民良好休憩運動環境。
5. 辦理路燈新設，俾增進夜間照明，消除治安死角，美化都市夜景。
6. 本市 15 萬餘盞路燈，依計畫分區維護管理，定期實施檢修維持，配合年度計畫、市民、區公所建議及管理員查報換修不良地下線路、燈具、腐蝕燈桿、路燈開關設備及配合道路統一挖掘路燈整建，維持全市路燈正常照明及用電安全，以期達降低路燈失明率。
7. 賡續辦理公園公廁改善工程，提升公共衛生，提供民眾便利、愉快之如廁環境。

(二) 本年度預算提要：

1. 歲入部分共編列 131,306,000 元，包括罰金罰鍰及怠金 3,614,000 元，賠償收入 6,000,000 元，使用規費收入 7,376,000 元，財產孳息 108,591,000 元，廢舊物資售價 5,250,000 元，雜項收入 475,000 元。
2. 歲出部分共編列 3,644,053,000 元，計分：
 - (1) 一般行政業務計畫預算編列 1,176,230,000 元，包括人事費 1,122,699,000 元，業務費 53,531,000 元。
 - (2) 公園綠地及園藝管理業務計畫預算編列 448,959,000 元，包括業務費 440,698,000 元，獎補助費 8,261,000 元。
 - (3) 路燈管理業務計畫預算編列 203,916,000 元。
 - (4) 一般建築及設備業務計畫預算編列 36,657,000 元，包括營建工程 10,292,000 元，交通及運輸設備 15,470,000 元，其他設備 10,895,000 元。
 - (5) 公園綠化及風景區工程業務計畫預算編列公園及綠化工程 1,480,552,000 元。
 - (6) 路燈工程業務計畫預算編列路燈工程 297,739,000 元。

臺北市政府工務局公園路燈工程管理處

預算總說明

中華民國 108 年度

(三) 計畫及預算統計圖：

1. 歲入部份：

預算總額 131,306,000 元

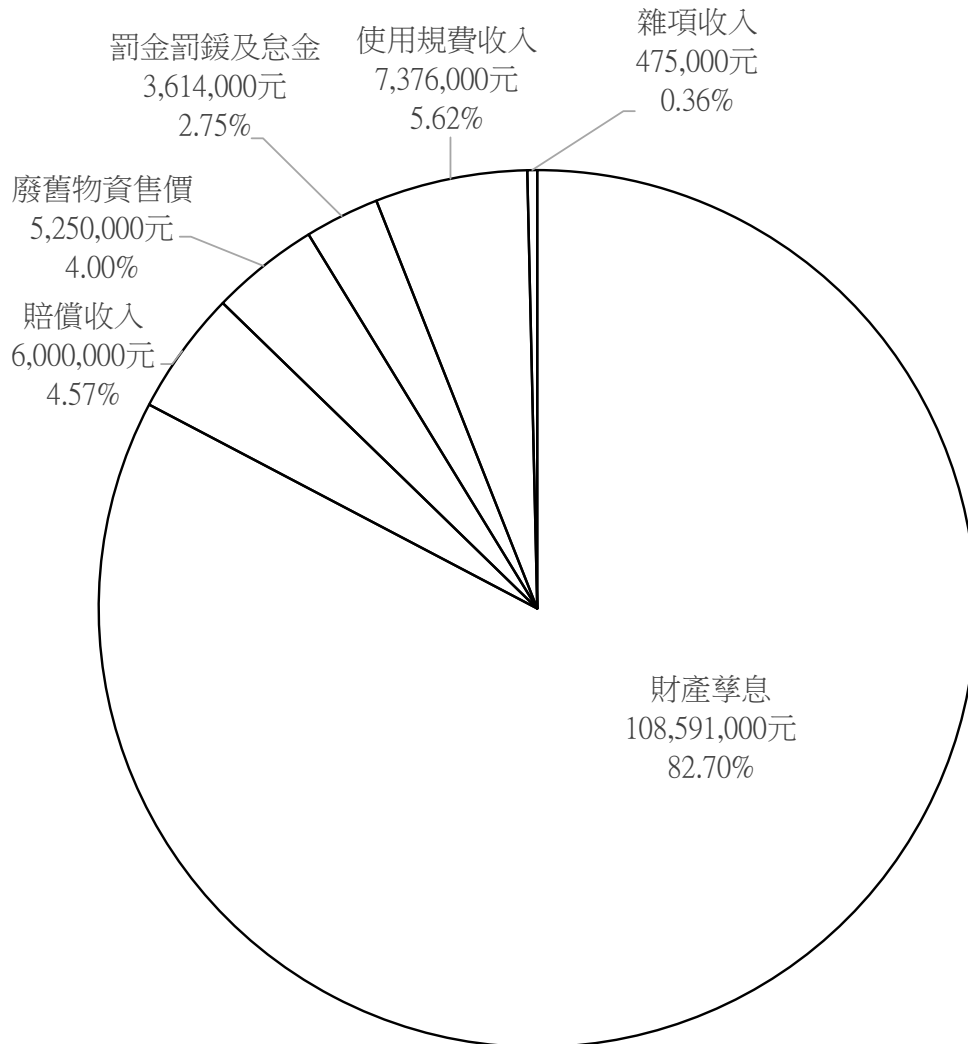

臺北市政府工務局公園路燈工程管理處

預算總說明

中華民國 108 年度

2.歲出部分：

預算總額 3,644,053,000 元

經常門總額 1,829,105,000 元

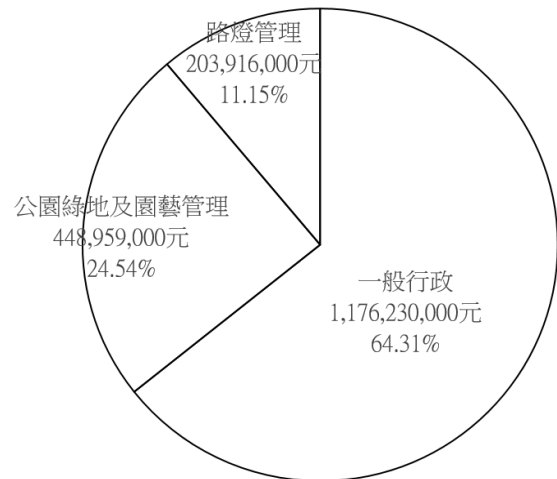
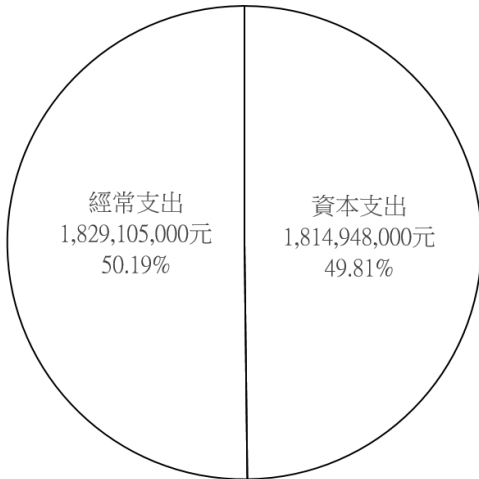

資本門總額 1,814,948,000 元

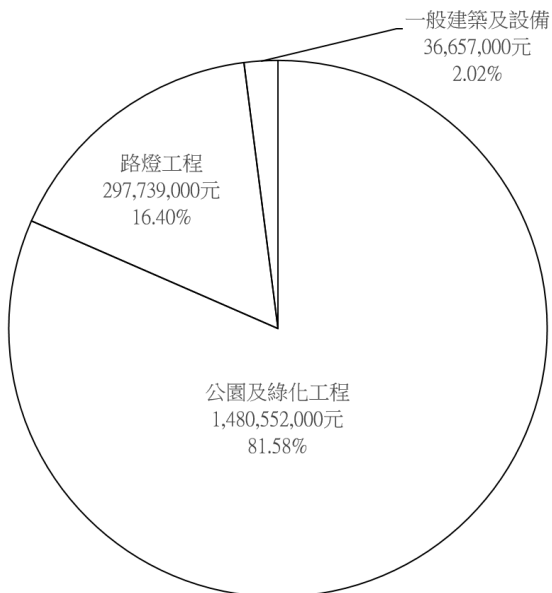

本 頁 空 白

臺北市政府工務局公園路燈工程管理處

歲入預算表

中華民國108年度

單位：新臺幣千元

款	項	目	節	名稱及編號	本年度預算數			上年度預算數	前年度決算數	本年度與上年度比較	說明
					合計	經常門	資本門				
				合計	131,306	131,306	-	131,124	155,928	182	
02				03000000000 罰款及賠償收入	9,614	9,614	-	8,400	13,392	1,214	
	050			03071530000 臺北市政府工務局公園路燈工程管理處	9,614	9,614	-	8,400	13,392	1,214	
		01		03071530100 罰金罰鍰及怠金	3,614	3,614	-	2,400	3,613	1,214	
			01	03071530101 罰金罰鍰	3,614	3,614	-	2,400	3,613	1,214	本年度預算數係違反「臺北市公園管理自治條例」罰鍰收入。
			02	03071530300 賠償收入	6,000	6,000	-	6,000	9,779	-	
			01	03071530301 一般賠償收入	6,000	6,000	-	6,000	9,779	-	本年度預算數係工程或採購案逾期罰款、已結案工程保活保固扣款等賠償收入與撞毀路燈、路樹等賠償收入。
03				04000000000 規費收入	7,376	7,376	-	1,900	7,375	5,476	
	047			04071530000 臺北市政府工務局公園路燈工程管理處	7,376	7,376	-	1,900	7,375	5,476	
		01		04071530200 使用規費收入	7,376	7,376	-	1,900	7,375	5,476	
			01	04071530213 場地設施使用費	7,376	7,376	-	1,900	7,375	5,476	本年度預算數係公園場地、露天音樂臺與綠地廣場使用費收入。
04				06000000000 財產收入	113,841	113,841	-	120,410	133,486	-6,569	
	053			06071530000 臺北市政府工務局公園路燈工程管理處	113,841	113,841	-	120,410	133,486	-6,569	
		01		06071530100 財產孳息	108,591	108,591	-	115,160	124,966	-6,569	
			01	06071530101 利息收入	-	-	-	-	59	-	前年度決算數係民眾及寺廟等逾期繳納地租等利息收入，本年度及上年度均無預算數。
			02	06071530102 租金收入	108,591	108,591	-	115,065	124,810	-6,474	本年度預算數內容與上年度之比較如下： 1.市有土地租金收入101,534,135元，較上年度減少3,563,491元。 2.本市公園設施委託整建營運移轉土地租金收入462,000元，較上年度減少1,404,000元。 3.士林官邸咖啡座房地及陽明公園辛亥復樓房地使用費收入6,594,760元，較上年度減列1,507,032元。

臺北市政府工務局公園路燈工程管理處

歲入預算表

中華民國108年度

單位：新臺幣千元

款	項	目	節	名稱及編號	本年度預算數			上年度 預算數	前年度 決算數	本年度與 上年度比較	說 明
					合計	經常門	資本門				
			03	06071530103 權利金	-	-	-	95	97	-95	上年度預算數係三民、碧湖等公園游泳池委託經營管理維護權利金收入。
		02		06071530500 廢舊物資售價	5,250	5,250	-	5,250	8,520	-	
			01	06071530501 廢舊物資售價	5,250	5,250	-	5,250	8,520	-	本年度預算數係廢鐵鋁、廢燈具等財產報廢變賣收入。
07				09000000000 捐獻及贈與收入	-	-	-	-	317	-	
	002			09071530000 臺北市政府工務局公 園路燈工程管理處	-	-	-	-	317	-	
			01	09071530100 捐獻收入	-	-	-	-	317	-	
			01	09071530104 捐獻收入	-	-	-	-	317	-	前年度決算數係路燈電費認捐收入，本年度及上年度均無預算數。
08				11000000000 其他收入	475	475	-	414	1,358	61	
	052			11071530000 臺北市政府工務局公 園路燈工程管理處	475	475	-	414	1,358	61	
			01	11071530200 雜項收入	475	475	-	414	1,358	61	
			01	11071530201 收回以前年度歲 出	-	-	-	-	1,245	-	前年度決算數係收回環境保護局退還空污費及強制執行罰票費等收入，本年度及上年度均無預算數。
			02	11071530210 其他雜項收入	475	475	-	414	113	61	本年度預算數內容與上年度之比較如下： 1.出售招標文件收入330,000元，較上年度無增減。 2.員工刷卡卡片遺失補發工本費及其他零星雜項收入35,000元，較上年度無增減。 3.員工宿舍費收入109,680元，較上年度增加60,240元。

臺北市政府工務局公園路燈工程管理處

歲出預算表

中華民國108年度

單位：新臺幣千元

科 目				本年度預算數			上年度 預算數	前年度 決算數	本年度與 上年度比較	說 明	
款	項	目	節	名稱及編號	合計	經常門					資本門
07				00070000000 臺北市政府工務局主 管	3,644,053	1,829,105	1,814,948	3,612,704	3,190,892	31,349	
	004			00071530000 臺北市政府工務局 公園路燈工程管理 處	3,644,053	1,829,105	1,814,948	3,612,704	3,190,892	31,349	
		01		60071530400 路燈管理	203,916	203,916	-	226,220	305,926	-22,304	
			01	60071530401 路燈維護	203,916	203,916	-	226,220	305,926	-22,304	本年度預算數之內容與上年度之比較如 下： 1.新增高空工作車檢查服務304,200元。 2.公務車輛養護費1,664,800元，較上年 度增列572,091元。 3.路燈電費157,284,000元，較上年度減 列23,054,301元。 4.其他合共44,663,000元，較上年度減列 125,824元。
			02	60071538800 路燈工程	297,739	-	297,739	429,424	297,031	-131,685	
			01	60071538801 路燈整建及新 設工程	297,739	-	297,739	429,424	297,031	-131,685	本年度編列路燈工程6項計297,739,000 元，較上年度預算數減列131,685,186 元，編列明細如下： 1.路燈地下線路及器具改修工程 45,637,000元。 2.路燈桿腐蝕換新及燈具汰換工程 37,263,000元。 3.路燈配合道路統一挖掘及續線下地工 程31,666,000元。 4.路燈新設工程60,870,000元。 5.公園LED照明裝設工程110,230,000 元。 6.景觀造型路燈及橋梁燈光美化工程 12,073,000元。
			03	72071530100 一般行政	1,176,230	1,176,230	-	1,195,326	206,950	-19,096	
			01	72071530101 行政管理	1,176,230	1,176,230	-	1,195,326	206,950	-19,096	本年度預算數之內容與上年度之比較如 下： 1.人事費1,122,699,000元，較上年度減 列32,298,787元，依實際需要覈實編 列。 2.重要文書限掛郵資及路燈維修通知等 郵資504,900元，較上年度增列184,896 元。 3.大安區通化段4小段798-1地號及南港 區南港段四小段581地號等地價稅 19,230,006元，較上年度增列6,378,809 元。 4.執行業務所需物品、耗材、傳真機碳 粉及省能照明設施耗材等費用3,455,114 元，較上年度增列2,963,407元。 5.管理資訊系統擴充與維護4,500,200 元，較上年度增列500,200元。 6.其他合共25,840,780元，較上年增列 3,175,635元。
			04	72071530200 公園綠地及園藝 管理	448,959	448,959	-	428,885	1,185,993	20,074	
			01	72071530201 公園綠地及園 藝維護	448,959	448,959	-	428,885	1,185,993	20,074	本年度預算數之內容與上年度之比較如 下： 1.新增鼓勵關渡平原規劃種植景觀作物 獎勵金600,000元。 2.新增景觀作物種子費用250,000元。 3.新增安康公園電梯維護費207,000元。 4.12行政區鄰里公園及公有空地維護外 包30,563,773元，較上年度增列 7,026,222元。 5.公園處所轄公園公廁清潔維護外包 42,303,500元，較上年度增列3,176,000 元。

臺北市政府工務局公園路燈工程管理處

歲出預算表

中華民國108年度

單位：新臺幣千元

科 目				本年度預算數			上年度 預算數	前年度 決算數	本年度與 上年度比較	說 明	
款	項	目	節	名稱及編號	合計	經常門					資本門
		05		72071538700 公園綠化及風景 區工程	1,480,552	-	1,480,552	1,296,803	1,125,292	183,749	6.圓山所轄花博公園等維護外包 12,822,472元，較上年度增列2,700,572 元。 7.南港所轄公園維護外包22,422,730 元，較上年度增列2,166,230元。 8.花卉試驗中心所轄公園維護外包 19,641,719元，較上年度增列1,506,119 元。 9.園藝所轄公園維護外包7,056,843， 較上年度增列1,087,843元。 10.其他合共313,090,963元，較上年度增 列1,353,852元。
			01	72071538701 公園及綠化工 程	1,480,552	-	1,480,552	1,296,803	1,125,292	183,749	本年度編列公園及綠化工程45項計 1,480,552,000元，較上年度預算數增列 183,748,919元，編列明細如下： 1.陽明山公園管理所轄公園整建工程 49,500,000元。 2.青年公園管理所轄公園整建工程 44,550,000元。 3.圓山公園管理所轄公園整建工程 37,773,000元。 4.南港公園管理所轄公園整建工程 41,150,000元。 5.園藝管理所轄公園整建工程 32,027,000元。 6.花卉試驗中心所轄公園整建工程 30,400,000元。 7.公園、綠地、廣場設施整建工程委託 規劃設計技術服務案5,400,000元。 8.臺北市12行政區所轄鄰里公園整建工 程214,600,000元。 9.公園、綠地、廣場園路整平改善工程 40,550,000元。 10.公園、綠地、廣場園路整平改善工程 委託規劃設計技術服務案2,000,000元。 11.公園、綠地、廣場公廁改善工程 16,200,000元。 12.兒童遊戲場及附屬設施改善工程 40,000,000元。 13.捷連線形公園設施整建工程 30,000,000元。 14.大同388號公園新建工程470,000元。 15.南港公園更新工程77,193,000元。 16.南港62號公園新建工程34,685,000 元。 17.大安410號公園新建工程33,538,000 元。 18.信義414號公園新建工程31,340,000 元。 19.大安412號公園新建工程19,279,000 元。 20.振華公園附建地下停車場新建工程經 費分攤款4,578,000元。 21.北投22號公園新建工程9,572,000元。 22.興隆公園更新工程32,130,000元。 23.萬華411號公園新建工程18,258,000 元。 24.信義415號公園新建工程49,809,000元 25.信義383號公園新建工程9,543,000元 。 26.文山(景美)41號公園新建工程 72,123,000元。 27.文山(木柵)91號公園新建工程 66,640,000元。 28.青年、大安森林公園兒童遊戲場改善 工程2,000,000元。 29.萬和公園景觀改造工程743,000元。 30.天母公園整體改善工程6,820,000元。 31.松山390號公園委託設計技術服務案 1,440,000元。 32.金山(大安285號)公園擴建工程 8,470,000元。 33.田園城市建置輔導推廣技術服務案 3,000,000元。 34.北投、七虎、七星等公園整體改善工 程(二期)54,000,000元。 35.本市公園、綠地、廣場排水改善工程 25,166,000元。

臺北市政府工務局公園路燈工程管理處

歲出預算表

中華民國108年度

單位：新臺幣千元

科 目				本年度預算數			上年度 預算數	前年度 決算數	本年度與 上年度比較	說 明	
款	項	目	節	名稱及編號	合計	經常門					資本門
		06		72071539000 一般建築及設備	36,657	-	36,657	36,046	69,700	611	36.陽明公園辛亥光復樓水土保持工程委託規劃設計技術服務案1,800,000元。 37.臺北科學藝術園區美崙公園生態改善工程委託規劃設計技術服務案2,850,000元。 38.樂活(內湖124號)公園委託規劃設計技術服務案3,327,000元。 39.道路、綠地公園等加強美化工程130,000,000元。 40.綠地廣場安全島設施整建工程87,528,000元。 41.行道樹增補植工程7,865,000元。 42.樹木病蟲害防治工程12,000,000元。 43.樹木修剪工程80,235,000元。 44.樹苗培育2,000,000元。 45.花卉培育8,000,000元。
			01	72071539002 營建工程	10,292	-	10,292	3,837	26,739	6,455	本年度編列其他修建工程3項計10,292,000元，編列明細如下： 1.圓山派出所合署辦公大樓耐震補強工程3,041,000元。 2.圓山公園管理所辦公室新設氣密窗等改善工程2,337,000元。 3.青年公園管理所所轄辦公房舍整修工程4,914,000元。
			02	72071539003 交通及運輸設備	15,470	-	15,470	22,500	36,632	-7,030	本年度編列汰換小型傾卸車2輛、小型升降工程車2輛、大型升降工程車1輛、大型密封垃圾車1輛及重型電動機車1輛，共計15,470,000元。
			03	72071539004 其他設備	10,895	-	10,895	9,709	6,329	1,186	本年度編列汰換動力鏈鋸23臺、割草機25臺、個人電腦57部、冷氣機46臺及處本部電話電子自動交換機等，共計10,895,000元。

本 頁 空 白

臺北市政府工務局公園路燈工程管理處

歲入項目說明提要與預算明細表

經常門

中華民國108年度

單位：新臺幣元

罰金罰鍰及怠金—罰金罰鍰

來源別子目及細目與編號	03071530101 罰金罰鍰及怠金-罰金罰鍰	承辦單位	秘書室	預算金額	3,614,000元
歲入項目說明	<p>一、項目內容：違反「臺北市公園管理自治條例」裁處罰鍰收入。</p> <p>二、法令依據：依本府95.6.6府法三字第09579038600號令修正「臺北市公園管理自治條例」規定辦理。</p> <p>三、計算方法：違反「臺北市公園管理自治條例」規定，預計本年度預算收入3,614,000元。</p> <p>四、實施進度：自中華民國108年1月1日起至108年12月31日止。</p> <p>五、完成方法：按實際收入數隨時繳庫。</p> <p>六、預期成果：持續加強取締，督促市民養成守法的觀念，並期待違規案件逐漸減少。</p>				

罰金罰鍰及怠金—罰金罰鍰

臺北市政府工務局公園路燈工程管理處

歲入項目說明提要與預算明細表

經常門

中華民國108年度

單位：新臺幣元

科目名稱及編號	單位	數量	單價	預算數	說明及收入依據
合計				3,614,000	
03071530101 罰金罰鍰	年	1	3,614,000	3,614,000	違反「臺北市公園管理自治條例」罰鍰收入。 收入依據：依「臺北市公園管理自治條例規定」規定辦理

罰金罰鍰及怠金—罰金罰鍰

罰金罰鍰及怠金—罰金罰鍰

臺北市政府工務局公園路燈工程管理處

歲入項目說明提要與預算明細表

經常門

中華民國108年度

單位：新臺幣元

賠償收入——一般賠償收入	來源別子目及細目與編號 03071530301 賠償收入-一般賠償收入	承辦單位	秘書室	預算金額	6,000,000元	
歲入項目說明	<p>一、項目內容： 1.逾期罰款及已結案工程保活保固扣款等賠償收入。 2.路燈、路樹被撞毀等賠償收入。</p> <p>二、法令依據： 依有關法令規章辦理。</p> <p>三、計算方法： 1.逾期罰款及已結案工程保活保固扣款等賠償收入，預計本年度預算收入5,900,000元。 2.路燈、路樹被撞毀等賠償收入，預計本年度預算收入100,000元。</p> <p>四、實施進度： 自民國108年1月1日起至108年12月31日止。</p> <p>五、完成方法： 1.依契約約定核計罰款繳庫。 2.按實際收入數隨時繳庫。</p> <p>六、預期成果： 1.保障工程品質及避免影響工進。 2.增進市容觀瞻及交通舒暢。</p>					賠償收入——一般賠償收入

臺北市政府工務局公園路燈工程管理處

歲入項目說明提要與預算明細表

經常門

中華民國108年度

單位：新臺幣元

	科目名稱及編號	單位	數量	單價	預算數	說明及收入依據
賠償收入——一般賠償收入	合計				6,000,000	
	03071530301 一般賠償收入	年	1	5,900,000	5,900,000	逾期罰款及已結案工程保活保固扣款等賠償收入。 收入依據：依有關法令規章辦理。
		年	1	100,000	100,000	路燈、路樹被撞毀等賠償收入。 收入依據：依有關法令規章辦理。

賠償收入——一般賠償收入

臺北市政府工務局公園路燈工程管理處

歲入項目說明提要與預算明細表

經常門

中華民國108年度

單位：新臺幣元

使用規費收入—場地設施使用費	來源別子目及細目與編號 04071530213 使用規費收入-場地設施使用費	承辦單位	各公園管理所、秘書室	預算金額	7,376,000元	
歲入項目說明	<p>一、項目內容： 1.各公園場地及露天音樂臺使用費收入。 2.各綠地廣場使用費收入。</p> <p>二、法令依據： 依本府106.9.11府工公字第10634168200號令訂頒「臺北市公園場地申請使用須知」規定辦理。</p> <p>三、計算方法： 1.各公園場地及露天音樂臺使用費收入，預計本年度預算收入531,000元。 2.各綠地廣場使用費收入，預計本年度預算收入6,845,000元。</p> <p>四、實施進度： 自民國108年1月1日起至108年12月31日止。</p> <p>五、完成方法： 依場地採用收取水電費及契約規定辦理。</p> <p>六、預期成果： 增裕庫收。</p>					使用規費收入—場地設施使用費

臺北市政府工務局公園路燈工程管理處

歲入項目說明提要與預算明細表

經常門

中華民國108年度

單位：新臺幣元

	科目名稱及編號	單位	數量	單價	預算數	說明及收入依據
使用規費收入—場地設施使用費	合計				7,376,000	
	04071530213 場地設施使用費	年	1	531,000	531,000	露天音樂臺及公園場地使用費收入。 收入依據：依「臺北市公園場地申請使用須知」規定辦理
		年	1	6,845,000	6,845,000	各綠地廣場使用費收入。 收入依據：依「臺北市公園場地申請使用須知」規定辦理

使用規費收入—場地設施使用費

臺北市政府工務局公園路燈工程管理處

歲入項目說明提要與預算明細表

經常門

中華民國108年度

單位：新臺幣元

財產孳息—租金收入

財產孳息—租金收入

來源別子目及細目與編號	06071530102 財產孳息-租金收入	承辦單位	各公園管理所、秘書室	預算金額	108,591,000元
<p>歲入項目說明</p>	<p>一、項目內容： 1.市有土地租金收入。 2.本市公園設施委託整建營運移轉土地租金收入。 3.士林官邸咖啡座房地使用費收入。 4.陽明公園辛亥光復樓房地使用費收入。</p> <p>二、法令依據： 1.依本府106.12.22府財管字第10631198500號令修正「臺北市市有土地出租租金計收基準」、本府92.11.28府財四字第09224946500號函修正「臺北市寺廟使用市有土地處理要點」、91.5.15總統華總一義字第09100095610號令修正「耕地三七五減租條例」、本府99.12.8北市工公配字第09936574400號函修正「臺北市公園綠地土地使用申請書及使用費收取原則」及士林一號廣場地下停車場土地租賃契約規定辦理。</p> <p>2.依104.12.30總統華總一義字第10400152841號令修正「促進民間參與公共建設法」第8條及106.5.2臺內地字第1061303259號及臺財產公字第10635003940號令會銜修正「促進民間參與公共建設公有土地出租及設定地上權租金優惠辦法」規定辦理。</p> <p>3.依本府107.3.21府法綜字第10730993500號令修正「臺北市市有公用房地提供使用辦法」暨簽奉市長核准案辦理。</p> <p>三、計算方法： 1.按申報地價5%計收，學校、政府機關及寺廟以6折計收。</p> <p>2.台電所屬相關設施依「臺北市公園綠地土地使用申請書及使用費收取原則」計收使用費。</p> <p>3.屬地下管線且無涉建築行為且地上仍維持原公園綠地廣場之使用功能，不妨礙公眾通行使用，依據財政局103年5月7日北市財產字第10333797100號函通案以5折計收。</p> <p>4.士林官邸咖啡座房地使用費收入，本年度預算收入6,048,000元。</p> <p>5.陽明公園辛亥光復樓房地使用費收入，本年度預算收入546,760元。</p> <p>四、實施進度： 自民國108年1月1日起至108年12月31日止。</p> <p>五、完成方法： 依契約規定收繳。</p> <p>六、預期成果： 增裕庫收。</p>				

臺北市政府工務局公園路燈工程管理處

歲入項目說明提要與預算明細表

經常門

中華民國108年度

單位：新臺幣元

	科目名稱及編號	單位	數量	單價	預算數	說明及收入依據
財產孳息 — 租金收入	合計				108,591,000	
	06071530102 租金收入	年	1	353,358	353,358	臺灣電力股份有限公司使用內湖區石潭段三小段135地號(內湖70號上灣公園)、四小段255地號(內湖45號湖寶公園)。135地號面積316平方公尺，每平方公尺年租金975元，申報地價：19,500元/平方公尺。255地號面積38平方公尺，每平方公尺年租金1,191元(地下以6折計)，申報地價：39,700元/平方公尺。 收入依據：依「臺北市市有土地出租租金計收基準」及「臺北市公園綠地土地使用申請書及使用費收取原則」規定辦理
		年	1	1,181,982	1,181,982	臺灣電力股份有限公司使用內湖區西湖段四小段333地號(內湖104號洲子1號環保公園)，面積529平方公尺，每平方公尺年租金2,234.37元(地下以6折計)，申報地價：74,479元/平方公尺。 收入依據：依「臺北市市有土地出租租金計收基準」及「臺北市公園綠地土地使用申請書及使用費收取原則」規定辦理
		年	1	155,188	155,188	臺灣電力股份有限公司使用文山區公訓段一小段13地號(文山景美36號萬芳10號公園)，面積162.5平方公尺，每平方公尺年租金955元，申報地價：19,100元/平方公尺。 收入依據：依「臺北市市有土地出租租金計收基準」規定辦理
		年	1	324,700	324,700	臺灣電力股份有限公司使用文山區公訓段一小段24地號(文山景美34號萬芳8號公園)，面積340平方公尺，每平方公尺年租金955元，申報地價：19,100元/平方公尺。 收入依據：依「臺北市市有土地出租租金計收基準」規定辦理
	年	1	381,206	381,206	臺灣電力股份有限公司使用文山區公訓段一小段24地號(文山景美34號萬芳8號公園)，面積256.98平方公尺，每平方公尺年租金573元(地下以6折計)，申報地	

財產孳息
—
租金收入

臺北市政府工務局公園路燈工程管理處

歲入項目說明提要與預算明細表

經常門

中華民國108年度

單位：新臺幣元

財產孳息—租金收入

財產孳息—租金收入

科目名稱及編號	單位	數量	單價	預算數	說明及收入依據
	年	1	83,030	83,030	價：19,100元/平方公尺。萬芳段一小段164地號，面積166.28平方公尺，每平方公尺年租金1,407元(地下以6折計)，申報地價:46,900元/平方公尺。 收入依據：依「臺北市市有土地出租租金計收基準」及「臺北市公園綠地土地使用申請書及使用費收取原則」規定辦理
	年	1	157,535	157,535	臺灣電力股份有限公司使用文山區萬芳段一小段5地號(文山木柵79號公園)，面積437平方公尺，每平方公尺年租金190元，申報地價:3,800元/平方公尺。 收入依據：依「臺北市市有土地出租租金計收基準」規定辦理
	年	1	87,484	87,484	臺灣電力股份有限公司使用文山區興隆段二小段114地號(文山景美25號興豐公園)，面積44.7平方公尺，每平方公尺年租金1,957.14元(地下以6折計)，申報地價：65,238元/平方公尺。 收入依據：依「臺北市市有土地出租租金計收基準」及「臺北市公園綠地土地使用申請書及使用費收取原則」規定辦理
	年	1	5,727	5,727	臺灣電力股份有限公司使用北投區行義段四小段202、203、237、289-7地號(北投6號行義公園)，地上面積4平方公尺，每平方公尺年租金465元；地下面積13.86平方公尺，每平方公尺年租金279元(地下以6折計)，申報地價：9,300元/平方公尺。 收入依據：依「臺北市市有土地出租租金計收基準」及「臺北市公園綠地土地使用申請書及使用費收取原則」規定辦理

臺北市政府工務局公園路燈工程管理處

歲入項目說明提要與預算明細表

經常門

中華民國108年度

單位：新臺幣元

財產孳息—租金收入

財產孳息—租金收入

科目名稱及編號	單位	數量	單價	預算數	說明及收入依據
	年	1	364,230	364,230	臺灣電力股份有限公司使用北投區關渡段三小段427-1地號(北投37號關渡公園)，面積342平方公尺，每平方公尺年租金1,065元，申報地價：21,300元/平方公尺。 收入依據：依「臺北市市有土地出租租金計收基準」規定辦理
	年	1	98,250	98,250	臺灣電力股份有限公司使用北投區豐年段四小段619地號(北投182號綠地)，面積131平方公尺，每平方公尺年租金750元(地下以6折計)，申報地價:25,000元/平方公尺。 收入依據：依「臺北市市有土地出租租金計收基準」及「臺北市公園綠地土地使用申請書及使用費收取原則」規定辦理
	年	1	57,270,361	57,270,361	臺灣電力股份有限公司使用信義區信義段四小段31-2、31-3、37-32地號(信義21號廣場)，面積3,968.84平方公尺，每平方公尺年租金14,430元(地下以6折計)，申報地價：481,000元/平方公尺。 收入依據：依「臺北市市有土地出租租金計收基準」及「臺北市公園綠地土地使用申請書及使用費收取原則」規定辦理
	年	1	755,970	755,970	臺灣電力股份有限公司使用信義區信義段四小段38-9地號(信義352號松智公園)，面積113平方公尺，每平方公尺年租金6,690元(地下以6折計)，申報地價：223,000元/平方公尺。 收入依據：依「臺北市市有土地出租租金計收基準」及「臺北市公園綠地土地使用申請書及使用費收取原則」規定辦理
	年	1	144,780	144,780	臺灣電力股份有限公司使用南港區中南段三小段374地號(南港36號九如綠地)，面積127平方公尺，每平方公尺年租金1,140元，申報地價：22,800元/平方公尺。 收入依據：依「臺北市市有土地出租租金計收基準」規定辦理

臺北市政府工務局公園路燈工程管理處

歲入項目說明提要與預算明細表

經常門

中華民國108年度

單位：新臺幣元

財產孳息－租金收入

財產孳息－租金收入

科目名稱及編號	單位	數量	單價	預算數	說明及收入依據
	年	1	279,300	279,300	臺灣電力股份有限公司使用南港區中南段五小段467、470-3、556地號(南港37號四分綠地)，面積245平方公尺，每平方公尺年租金1,140元，申報地價：22,800元/平方公尺。 收入依據：依「臺北市市有土地出租租金計收基準」規定辦理
	年	1	42,419	42,419	臺灣電力股份有限公司使用士林區福林段二小段574、566、567地號及三小段769地號(士林203號士林官邸公園)；574地號，面積12.7平方公尺；566地號，面積7.5平方公尺，567地號面積50.7平方公尺，共計面積70.9平方公尺，每平方公尺年租金375元(地下以6折計)，申報地價：12,500元/平方公尺；769地號面積6.5平方公尺，每平方公尺年租金2,435.58(地下以6折計)申報地價：81,186元/平方公尺。 收入依據：依「臺北市市有土地出租租金計收基準」及「臺北市公園綠地土地使用申請書及使用費收取原則」規定辦理
	年	1	506,838	506,838	臺灣電力股份有限公司使用內湖區西湖段四小段402地號(內湖103號北勢湖公園)，面積241平方公尺，每平方公尺年租金2,103.06元(地下以6折計)，申報地價：70,102元/平方公尺。 收入依據：依「臺北市市有土地出租租金計收基準」及「臺北市公園綠地土地使用申請書及使用費收取原則」規定辦理
	年	1	637,635	637,635	臺灣電力股份有限公司使用士林區福林段三小段769地號(士林21號福林公園)，面積261.80平方公尺，每平方公尺年租金2,435.58元(地下以6折計)，申報地價：81,186元/平方公尺。 收入依據：依「臺北市市有土地出租租金計收基準」及「臺北市公園綠地土地使用申請書及使用費收取原則」規定辦理
	年	1	6,188	6,188	臺灣電力股份有限公司供電營運處使用中山區德惠段一

臺北市政府工務局公園路燈工程管理處

歲入項目說明提要與預算明細表

經常門

中華民國108年度

單位：新臺幣元

財產孳息－租金收入

科目名稱及編號	單位	數量	單價	預算數	說明及收入依據
	年	1	261,396	261,396	小段87地號(中山4號新生公園)，面積6.25平方公尺，每平方公尺年租金990元，申報地價：19,800元/平方公尺。 收入依據：依「臺北市市有土地出租租金計收基準」規定辦理
	年	1	421,987	421,987	臺灣電力股份有限公司使用南港區中南段三小段387地號(南港28號福山公園)，面積212平方公尺，每平方公尺年租金1,233元(地下以6折計)，申報地價：41,100元/平方公尺。 收入依據：依「臺北市市有土地出租租金計收基準」及「臺北市公園綠地土地使用申請書及使用費收取原則」規定辦理
	年	1	310,478	310,478	臺灣電力股份有限公司使用士林區陽明段四小段711地號(士林193號公園)，面積147.0337平方公尺，每平方公尺年租金2,870元，申報地價：57,400元/平方公尺。 收入依據：依「臺北市市有土地出租租金計收基準」規定辦理
	年	1	326,424	326,424	臺灣電力股份有限公司使用內湖區潭美段一小段827地號(內湖41號公園)，面積173.34平方公尺，每平方公尺年租金1,048.68元(地下以6折計)，申報地價：34,956元/平方公尺。潭美段一小段815地號，面積129.89平方公尺，每平方公尺年租金990.84元(地下以6折計)，申報地價：33,028元/平方公尺。 收入依據：依「臺北市市有土地出租租金計收基準」規定辦理
	年	1	140,150	140,150	臺灣電力股份有限公司使用內湖區潭美段五小段55地號(內湖126號公園)，地下面積138.32平方公尺，每平方公尺年租金2,359.92元(地下以6折計)，申報地價：78,664元/平方公尺。 收入依據：依「臺北市市有土地出租租金計收基準」規定辦理
	年	1			大臺北區瓦斯公司使用中山

財產孳息－租金收入

臺北市政府工務局公園路燈工程管理處

歲入項目說明提要與預算明細表

經常門

中華民國108年度

單位：新臺幣元

財產孳息—租金收入

財產孳息—租金收入

科目名稱及編號	單位	數量	單價	預算數	說明及收入依據
	年	1	135,072	135,072	區北安段三小段512地號(中山376永直公園)，地上面積24平方公尺，地下4.03平方公尺，共28.03平方公尺，每平方公尺年租金5,000元，申報地價：100,000元/平方公尺。 收入依據：依「臺北市市有土地出租租金計收基準」規定辦理
	年	1	83,025	83,025	大臺北區瓦斯公司使用松山區民生段83地號(松山123號民生公園)，地上面積15平方公尺，地下面積22.21平方公尺，共37.21平方公尺，每平方公尺年租金3,630元。申報地價：72,600元/平方公尺。 收入依據：依「臺北市市有土地出租租金計收基準」規定辦理
	年	1	136,997	136,997	大臺北區瓦斯公司使用萬華區華江段三小段505-19地號(萬華274號糖部公園)，地上面積32.97平方公尺，地下0.25平方公尺，共33.22平方公尺，每平方公尺年租金2,499.25元，申報地價：49,985元/平方公尺。 收入依據：依「臺北市市有土地出租租金計收基準」規定辦理
	年	1	174,878	174,878	大臺北區瓦斯公司使用內湖區潭美段四小段618-2地號(內湖77號週美綠地)，地上面積8平方公尺，地下面積43.63平方公尺，共51.63平方公尺，每平方公尺年租金2,085元，申報地價：41,700元/平方公尺。潭美段三小段218-3地號(內湖31號潭美公園綠地)，地上面積8平方公尺，地下面積5.28平方公尺，共13.28平方公尺，每平方公尺年租金2,210元，申報地價：44,200元/平方公尺。 收入依據：依「臺北市市有土地出租租金計收基準」規定辦理
	年	1	174,878	174,878	陽明山瓦斯公司使用士林區芝山段三小段256-1地號(士林20號芝山公園)，地上面積23平方公尺，地下面積1.75平方公尺，共24.75平方公尺，每平方公尺年租金4,250元，申報地價：

臺北市政府工務局公園路燈工程管理處

歲入項目說明提要與預算明細表

經常門

中華民國108年度

單位：新臺幣元

財產孳息—租金收入

財產孳息—租金收入

科目名稱及編號	單位	數量	單價	預算數	說明及收入依據
					85,000元/平方公尺、永平段三小段660地號(士林130號綠地)，地上面積31.49平方公尺，地下面積4.31平方公尺，共35.8平方公尺，每平方公尺年租金1,740元，申報地價：34,800元/平方公尺、福林段一小段8地號(士林6號至善公園)，地上面積11.25平方公尺，地下面積1.08平方公尺，共12.33平方公尺，每平方公尺年租金600元，申報地價：12,000元/平方公尺。 收入依據：依「臺北市市有土地出租租金計收基準」規定辦理
	年	1	13,871	13,871	陽明山瓦斯公司使用北投區溫泉段四小段258-3地號(北投61號礦港公園)，面積6.75平方公尺，每平方公尺年租金2,055元，申報地價：41,100元/平方公尺。 收入依據：依「臺北市市有土地出租租金計收基準」規定辦理
	年	1	29,625	29,625	欣湖天然氣股份有限公司使用內湖區東湖段8小段22地號(內湖118公園)，地上面積12平方公尺，地下面積3平方公尺，共15平方公尺，每平方公尺年租金1,975元，申報地價：39,500元/平方公尺。 收入依據：依「臺北市市有土地出租租金計收基準」規定辦理
	年	1	13,929	13,929	欣湖天然氣股份有限公司使用內湖區東湖段七小段497地號(內湖73號安康公園)，地上面積2.25平方公尺，地下面積3.69平方公尺，共5.94平方公尺，每平方公尺年租金2,345元，申報地價：46,900元/平方公尺。 收入依據：依「臺北市市有土地出租租金計收基準」規定辦理
	年	1	5,360	5,360	欣湖天然氣股份有限公司使用內湖區康寧段一小段231-5地號(內湖117號綠地)，地上面積1.44平方公尺，地下面積1.22平方公尺，共2.66平方公尺，每平方公尺年租金2,015元，申報地價：40,300元/平方公尺。 收入依據：依「臺北市市有

臺北市政府工務局公園路燈工程管理處

歲入項目說明提要與預算明細表

經常門

中華民國108年度

單位：新臺幣元

財產孳息—租金收入

財產孳息—租金收入

科目名稱及編號	單位	數量	單價	預算數	說明及收入依據
	年	1	11,696	11,696	土地出租租金計收基準」規定辦理 欣湖天然氣股份有限公司使用南港區中南段三小段374地號(南港36號九如綠地)，地上面積7.5平方公尺，地下面積2.76平方公尺，共10.26平方公尺，每平方公尺年租金1,140元，申報地價：22,800元/平方公尺。 收入依據：依「臺北市市有土地出租租金計收基準」規定辦理
	年	1	2,638	2,638	欣湖天然氣股份有限公司使用南港區新光段三小段255地號(南港39號百如兒童遊樂場)，地上面積0.36平方公尺，地下面積0.63平方公尺，共0.99平方公尺，每平方公尺年租金2,665元，申報地價：53,300元/平方公尺。 收入依據：依「臺北市市有土地出租租金計收基準」規定辦理
	年	1	4,468,445	4,468,445	欣欣天然氣股份有限公司使用文山區公訓段一小段13地號(文山景美36號萬芳10號公園)，地上面積1,373平方公尺，地下面積3,306平方公尺，共4679平方公尺，每平方公尺年租金955元，申報地價：19,100元/平方公尺。 收入依據：依「臺北市市有土地出租租金計收基準」規定辦理
	年	1	5,900	5,900	臺灣中油股份有限公司使用內湖區潭美段一小段775地號(內湖41號石潭公園)，面積4平方公尺，每平方公尺年租金1,475元，申報地價：29,500元/平方公尺。 收入依據：依「臺北市市有土地出租租金計收基準」規定辦理
	年	1	219,681	219,681	臺灣中油股份公司使用內湖區石潭段三小段581地號(內湖69號下灣公園綠地)，地下面積69平方公尺，每平方公尺年租金2,692.7元，申報地價：53,854元/平方公尺。 石潭段三小段584地號，地下面積9平方公尺，每平方公尺年租金3,765

臺北市政府工務局公園路燈工程管理處

歲入項目說明提要與預算明細表

經常門

中華民國108年度

單位：新臺幣元

財產孳息—租金收入

科目名稱及編號	單位	數量	單價	預算數	說明及收入依據
	年	1	502,527	502,527	元，申報地價：75,300元/平方公尺。 收入依據：依「臺北市市有土地出租租金計收基準」規定辦理
	年	1	731,091	731,091	臺灣中油股份有限公司使用大同區文昌段一小段775地號，面積5.67平方公尺、817-8地號，面積121.26平方公尺、833及834地號，面積72.09平方公尺(大同251號綠地)，地上面積共199.02平方公尺，767、817-1、817-8、817-9、829-1、833、834地號地下管線面積42平方公尺，總面積共241.02平方公尺，每平方公尺年租金2,085元，申報地價：41,700元/平方公尺。 收入依據：依「臺北市市有土地出租租金計收基準」規定辦理
	年	1	28,158	28,158	臺灣中油股份有限公司使用北投區八仙段一小段229地號(北投124號綠地)，面積146.7平方公尺，每平方公尺年租金2,510元，申報地價：50,200元/平方公尺。文林段二小段57地號(北投124號綠地)，面積122.8平方公尺，每平方公尺年租金2,955元，申報地價：59,100元/平方公尺。 收入依據：依「臺北市市有土地出租租金計收基準」規定辦理
	年	1	998,196	998,196	自來水第一管理處使用內湖區東湖段七小段81、82、84地號(內湖124號公園)，地下面積100平方公尺，每平方公尺年租金281.58元(政府機關以6折計)，申報地價：9,386元/平方公尺。 收入依據：依「臺北市市有土地出租租金計收基準」規定辦理
	年	1	998,196	998,196	東和停車場開發公司使用士林區天山段二小段567-2、571、572、天母段二小段292、264-2、265、266、268、269、272、275、276、278、282、283、284、286、287、289、290地號(士林1號公園)等17筆土地，面積總計2,316平方公尺，每平方公尺年租金

財產孳息—租金收入

臺北市政府工務局公園路燈工程管理處

歲入項目說明提要與預算明細表

經常門

中華民國108年度

單位：新臺幣元

財產孳息—租金收入

財產孳息—租金收入

科目名稱及編號	單位	數量	單價	預算數	說明及收入依據
	年	1	3,045	3,045	431元，申報地價：43,100元/平方公尺。 收入依據：依士林一號廣場地下停車場土地租賃契約規定辦理
	年	1	9,901	9,901	中華電信股份有限公司使用內湖區東湖段五小段192地號(內湖54號安泰公園)，面積2.43平方公尺，每平方公尺年租金1,253.25元，申報地價：25,065元/平方公尺。 收入依據：依「臺北市市有土地出租租金計收基準」規定辦理
	年	1	4,408	4,408	中華電信股份有限公司使用內湖區東湖段一小段19地號(東湖4號公園)，面積4.43平方公尺，每平方公尺年租金2,235元，申報地價：44,700元/平方公尺。 收入依據：依「臺北市市有土地出租租金計收基準」規定辦理
	年	1	4,250	4,250	中華電信股份有限公司使用內湖區東湖段七小段356地號(內湖50號五分公園)，面積1.66平方公尺，每平方公尺年租金2,655.65元，申報地價：53,113元/平方公尺。 收入依據：依「臺北市市有土地出租租金計收基準」規定辦理
	年	1	1,808	1,808	中華電信股份有限公司使用內湖區碧湖段四小段823-1地號(內湖91號麗山5號綠地)，面積2.568平方公尺，每平方公尺年租金1,655元，申報價：33,100元/平方公尺。 收入依據：依「臺北市市有土地出租租金計收基準」規定辦理
	年	1	1,808	1,808	中華電信股份有限公司使用內湖區東湖段四小段8地號(內湖58號康樂綠地)，地上面積0.7平方公尺，地下0.8平方公尺，共1.5平方公尺，每平方公尺年租金1,205元，申報地價：24,100元/平方公尺。 收入依據：依「臺北市市有土地出租租金計收基準」規定辦理

臺北市政府工務局公園路燈工程管理處

歲入項目說明提要與預算明細表

經常門

中華民國108年度

單位：新臺幣元

財產孳息—租金收入

科目名稱及編號	單位	數量	單價	預算數	說明及收入依據
	年	1	2,098	2,098	中華電信股份有限公司使用文山區實踐段三小段689地號(文山木柵71號樟新公園)，面積0.78平方公尺，每平方公尺年租金2,690元，申報地價：53,800元/平方公尺。 收入依據：依「臺北市市有土地出租租金計收基準」規定辦理
	年	1	1,840	1,840	中華電信股份有限公司使用文山區興安段二小段147地號(文山景美22號興隆公園)，面積0.72平方公尺，每平方公尺年租金2,555元，申報地價：51,100元/平方公尺。 收入依據：依「臺北市市有土地出租租金計收基準」規定辦理
	年	1	6,026	6,026	中華電信股份有限公司使用松山區民生段85地號土地(松山123號民生公園)，面積1.66平方公尺，每平方公尺年租金3,630元，申報地價：72,600元/平方公尺。 收入依據：依「臺北市市有土地出租租金計收基準」規定辦理
	年	1	13,897	13,897	中華電信股份有限公司使用松山區西松段二小段45地號(松山167號吉祥公園)，面積3.078平方公尺，每平方公尺年租金4,515元，申報地價：90,300元/平方公尺。 收入依據：依「臺北市市有土地出租租金計收基準」規定辦理
	年	1	2,425	2,425	中華電信股份有限公司使用大同區延平段三小段358地號(大同16號忠和公園)，面積0.83平方公尺，每平方公尺年租金2,921.5元，申報地價：58,430元/平方公尺。 收入依據：依「臺北市市有土地出租租金計收基準」規定辦理
	年	1	2,876	2,876	中華電信股份有限公司使用北投區大業段四小段301地號(北投238號公園)，面積1.287平方公尺，每平方公

財產孳息—租金收入

臺北市政府工務局公園路燈工程管理處

歲入項目說明提要與預算明細表

經常門

中華民國108年度

單位：新臺幣元

財產孳息－租金收入

財產孳息－租金收入

科目名稱及編號	單位	數量	單價	預算數	說明及收入依據
	年	1	264,684	264,684	尺年租金2,235元，申報地價：44,700元/平方公尺。 收入依據：依「臺北市市有土地出租租金計收基準」規定辦理
	年	1	37,944	37,944	高炎使用北投區湖山段二小段207地號(北投18號公園)，面積326.4平方公尺，每平方公尺年租金685元，申報地價：13,700元/平方公尺。面積100平方公尺，每平方公尺年租金411元(自住100平方公尺內以6折計)，申報地價：13,700元/平方公尺。 收入依據：依「臺北市市有土地出租租金計收基準」規定辦理
	年	1	318,900	318,900	王一雯使用文山區景美段四小段409地號(文山景美38號公園)，面積51平方公尺，每平方公尺年租金744元(自住100平方公尺內以6折計)，申報地價：24,800元/平方公尺。 收入依據：依「臺北市市有土地出租租金計收基準」規定辦理
	年	1	270,875	270,875	私立立人高級中學使用萬華區直興段二小段714地號，面積246.75平方公尺，每平方公尺年租金1,292.4元(學校以6折計)，申報地價：43,080元/平方公尺。 收入依據：依「臺北市市有土地出租租金計收基準」規定辦理
	年	1	255,115	255,115	僑群建設有限公司使用北投區立農段四小段377-1地號，面積5.72平方公尺、378地號，面積49.28平方公尺(北投121號綠地)，面積共55平方公尺，每平方公尺年租金4,925元，申報地價：98,500元/平方公尺。 收入依據：依「臺北市市有土地出租租金計收基準」規定辦理
	年	1	255,115	255,115	王記汽車企業有限公司使用北投區立農段四小段200-1、323-1、373-2、374-2、376-1、377-1地號(北投121號綠地)，面積51.8平方公尺，每平方公尺年租金4,925元，申報地價：

臺北市政府工務局公園路燈工程管理處

歲入項目說明提要與預算明細表

經常門

中華民國108年度

單位：新臺幣元

財產孳息—租金收入

科目名稱及編號	單位	數量	單價	預算數	說明及收入依據
	年	1	3,882	3,882	98,500元/平方公尺。 收入依據：依「臺北市市有土地出租租金計收基準」規定辦理
	年	1	30,238	30,238	華西街商圈區協會使用萬華區直興段二小段346地號(萬華50號華西公園)，面積1平方公尺，每平方公尺年租金3,882.2元，申報地價：77,644元/平方公尺。 收入依據：依「臺北市市有土地出租租金計收基準」規定辦理
	年	1	38,056	38,056	士林5號(雙溪公園)福壽宮使用士林區福林段二小段117地號，面積134.14平方公尺，面積100平方公尺年租金192.72元/平方公尺(寺廟以6折計)，面積34.14平方公尺，年租金321.2元/平方公尺，申報地價6,424元/平方公尺。 收入依據：依「臺北市市有土地出租租金計收基準」及「臺北市寺廟使用市有土地處理要點」規定辦理
	年	1	160,332	160,332	士林20號(芝山公園)惠濟宮使用士林區芝山段三小段202-2地號，面積21.5平方公尺，每平方公尺年租金1,770.03(寺廟以6折計)，申報地價：59,001元/平方公尺。 收入依據：依「臺北市市有土地出租租金計收基準」及「臺北市寺廟使用市有土地處理要點」規定辦理
	年	1	204,000	204,000	士林78號(海光公園)海光宮使用士林區海光段三小段643地號，面積114.4平方公尺，面積100平方公尺內每平方公尺年租金1,293元(以6折計)，超過100平方公尺每平方公尺年租金2,155元，申報地價：43,100元/平方公尺。 收入依據：依「臺北市市有土地出租租金計收基準」及「臺北市寺廟使用市有土地處理要點」規定辦理
	年	1			士林179號綠地聖佑宮使用士林區芝山段三小段9、14地號，面積85平方公尺，每平方公尺年租金2,400元(寺廟以6折計)，申報地價：

財產孳息—租金收入

臺北市政府工務局公園路燈工程管理處

歲入項目說明提要與預算明細表

經常門

中華民國108年度

單位：新臺幣元

財產孳息—租金收入

科目名稱及編號	單位	數量	單價	預算數	說明及收入依據
	年	1	22,905	22,905	80,000元/平方公尺。 收入依據：依「臺北市市有土地出租租金計收基準」及「臺北市寺廟使用市有土地處理要點」規定辦理
	年	1	41,328	41,328	士林29號(前港公園)福德宮使用士林區百齡段二小段359地號，面積12.9平方公尺，每平方公尺年租金1,775.61元(寺廟以6折計)，申報地價：59,187元/平方公尺。 收入依據：依「臺北市市有土地出租租金計收基準」及「臺北市寺廟使用市有土地處理要點」規定辦理
	年	1	241,995	241,995	士林30號(後港公園)百齡宮使用士林區陽明段四小段605地號，面積24平方公尺，每平方公尺年租金1,722元(寺廟以6折計)，申報地價：57,400元/平方公尺。 收入依據：依「臺北市市有土地出租租金計收基準」及「臺北市寺廟使用市有土地處理要點」規定辦理
	年	1	56,664	56,664	士林109號(蘭興公園)福安宮使用士林區蘭雅段一小段12地號，面積100平方公尺，每平方公尺年租金2,419.95元(寺廟以6折計)，申報地價：80,665元/平方公尺。 收入依據：依「臺北市市有土地出租租金計收基準」及「臺北市寺廟使用市有土地處理要點」規定辦理
	年	1	68,469	68,469	士林110號(克強公園)玉皇宮使用士林區蘭雅段一小段440地號，面積24平方公尺，每平方公尺年租金2,361元(寺廟以6折計)，申報地價：78,700元/平方公尺。 收入依據：依「臺北市市有土地出租租金計收基準」及「臺北市寺廟使用市有土地處理要點」規定辦理
	年	1			士林111號(磺溪綠地)興安宮使用士林區蘭雅段二小段412地號，面積29平方公尺，每平方公尺年租金2,361元(寺廟以6折計)，申報地價：78,700元/平方公

財產孳息—租金收入

臺北市政府工務局公園路燈工程管理處

歲入項目說明提要與預算明細表

經常門

中華民國108年度

單位：新臺幣元

財產孳息—租金收入

科目名稱及編號	單位	數量	單價	預算數	說明及收入依據
	年	1	50,135	50,135	<p>尺。 收入依據：依「臺北市市有土地出租租金計收基準」及「臺北市寺廟使用市有土地處理要點」規定辦理</p> <p>中正70號(228和平公園)福德宮使用中區公園段三小段139地號，面積32.2平方公尺，每平方公尺年租金1,557元(寺廟以6折計)，申報地價：51,900元/平方公尺。</p>
	年	1	36,348	36,348	<p>收入依據：依「臺北市市有土地出租租金計收基準」及「臺北市寺廟使用市有土地處理要點」規定辦理</p> <p>內湖20號(金龍公園)福德宮使用內湖區康寧段二小段281、285地號，面積26平方公尺，每平方公尺年租金1,398元(寺廟以6折計)，申報地價：46,600元/平方公尺。</p>
	年	1	21,257	21,257	<p>收入依據：依「臺北市市有土地出租租金計收基準」及「臺北市寺廟使用市有土地處理要點」規定辦理</p> <p>內湖21號(福壽公園)福樹宮使用內湖區康寧段三小段538-3地號，面積10.56平方公尺，每平方公尺年租金2,013元(寺廟以6折計)，申報地價：67,100元/平方公尺。</p>
	年	1	28,523	28,523	<p>收入依據：依「臺北市市有土地出租租金計收基準」及「臺北市寺廟使用市有土地處理要點」規定辦理</p> <p>內湖24號(新明公園遊樂場)安興宮使用內湖區潭美段四小段359地號，面積22.8平方公尺，每平方公尺年租金1,251元(寺廟以6折計)，申報地價：41,700元/平方公尺。</p>
	年	1	21,456	21,456	<p>收入依據：依「臺北市市有土地出租租金計收基準」及「臺北市寺廟使用市有土地處理要點」規定辦理</p> <p>內湖52號(東湖2號公園)十四分庄土地公廟使用內湖區東湖段二小段18地號，面積16平方公尺，每平方公尺年租金1,341元(寺廟以6折計)，申報地價：44,700元/</p>

財產孳息—租金收入

臺北市政府工務局公園路燈工程管理處

歲入項目說明提要與預算明細表

經常門

中華民國108年度

單位：新臺幣元

財產孳息—租金收入

財產孳息—租金收入

科目名稱及編號	單位	數量	單價	預算數	說明及收入依據
	年	1	40,230	40,230	平方公尺。 收入依據：依「臺北市市有土地出租租金計收基準」及「臺北市寺廟使用市有土地處理要點」規定辦理 內湖56號(東湖4號公園)福生宮使用內湖區東湖段一小段19地號，面積30平方公尺，每平方公尺年租金1,341元(寺廟以6折計)，申報地價：44,700元/平方公尺。
	年	1	34,153	34,153	收入依據：依「臺北市市有土地出租租金計收基準」及「臺北市寺廟使用市有土地處理要點」規定辦理 內湖64號(清白公園)清白觀音閣使用內湖區康寧段三小段356-2、361地號，面積83.5平方公尺，每平方公尺年租金409.02元(寺廟以6折計)，申報地價：13,634元/平方公尺。
	年	1	98,490	98,490	收入依據：依「臺北市市有土地出租租金計收基準」及「臺北市寺廟使用市有土地處理要點」規定辦理 內湖73號(安康公園)慈后宮使用內湖區東湖段七小段497地號，面積70平方公尺，每平方公尺年租金1,407元(寺廟以6折計)，申報地價：46,900元/平方公尺。
	年	1	14,786	14,786	收入依據：依「臺北市市有土地出租租金計收基準」及「臺北市寺廟使用市有土地處理要點」規定辦理 內湖79號(仙樹公園綠地)仁德宮使用內湖區西湖段一小段378-4、379-1、380-2地號，面積13.845平方公尺，每平方公尺年租金1,068元(寺廟以6折計)，申報地價：35,600元/平方公尺。
	年	1	143,483	143,483	收入依據：依「臺北市市有土地出租租金計收基準」及「臺北市寺廟使用市有土地處理要點」規定辦理 內湖126號灣仔庄福德堂使用內湖區潭美段五小段55地號，面積60.8平方公尺，每平方公尺年租金2,359.92元(寺廟以6折計)，申報地價：78,664元/平方公尺。

臺北市政府工務局公園路燈工程管理處

歲入項目說明提要與預算明細表

經常門

中華民國108年度

單位：新臺幣元

財產孳息—租金收入

財產孳息—租金收入

科目名稱及編號	單位	數量	單價	預算數	說明及收入依據
	年	1	50,970	50,970	收入依據：依「臺北市市有土地出租租金計收基準」及「臺北市寺廟使用市有土地處理要點」規定辦理 文山木柵1號(木柵公園)福安宮使用文山區華興段一小段316地號，面積36平方公尺，每平方公尺年租金1,415.82元(寺廟以6折計)，申報地價：47,194元/平方公尺。
	年	1	1,583	1,583	收入依據：依「臺北市市有土地出租租金計收基準」及「臺北市寺廟使用市有土地處理要點」規定辦理 文山木柵46號(萬芳7號公園)福德宮使用文山區萬芳段一小段6地號，面積13.89平方公尺，每平方公尺年租金114元(寺廟以6折計)，申報地價：3,800元/平方公尺。
	年	1	4,273	4,273	收入依據：依「臺北市市有土地出租租金計收基準」及「臺北市寺廟使用市有土地處理要點」規定辦理 文山木柵59號公園福德宮使用文山區政大段一小段151地號，面積5.79平方公尺，每平方公尺年租金738元(寺廟以6折計)，申報地價：24,600元/平方公尺。
	年	1	107,052	107,052	收入依據：依「臺北市市有土地出租租金計收基準」及「臺北市寺廟使用市有土地處理要點」規定辦理 北投3號(復興公園)觀音佛堂使用北投區新民段三小段470地號，面積108平方公尺，面積100平方公尺內每平方公尺年租金944.58元(寺廟以6折計)，面積8平方公尺每平方公尺年租金1,574.3元，申報地價：31,486元/平方公尺。
	年	1	96,296	96,296	收入依據：依「臺北市市有土地出租租金計收基準」及「臺北市寺廟使用市有土地處理要點」規定辦理 北投13號(榮華公園)福佑宮使用北投區振興段一小段2-8地號，面積51.44平方公尺，每平方公尺年租金1,872元(寺廟以6折計)，申報地價：62,400元/平方公尺。

臺北市政府工務局公園路燈工程管理處

歲入項目說明提要與預算明細表

經常門

中華民國108年度

單位：新臺幣元

財產孳息—租金收入

財產孳息—租金收入

科目名稱及編號	單位	數量	單價	預算數	說明及收入依據
	年	1	4,257	4,257	尺。 收入依據：依「臺北市市有土地出租租金計收基準」及「臺北市寺廟使用市有土地處理要點」規定辦理
	年	1	22,752	22,752	北投56號(地熱谷公園)萬應宮使用北投區新民段四小段320、321地號，面積8.25平方公尺，每平方公尺年租金516元(寺廟以6折計)，申報地價：17,200元/平方公尺。 收入依據：依「臺北市市有土地出租租金計收基準」及「臺北市寺廟使用市有土地處理要點」規定辦理
	年	1	4,666	4,666	北投181號(一德綠地)萬善同公祠使用北投區豐年段四小段183-2地號，面積32平方公尺，每平方公尺年租金711元(寺廟以6折計)，申報地價：23,700元/平方公尺。 收入依據：依「臺北市市有土地出租租金計收基準」及「臺北市寺廟使用市有土地處理要點」規定辦理
	年	1	21,897	21,897	松山145號(敦中公園綠地)應媽廟使用松山區敦化段二小段401地號，面積1.6平方公尺，每平方公尺年租金2,916元(寺廟以6折計)，申報地價：97,200元/平方公尺。 收入依據：依「臺北市市有土地出租租金計收基準」及「臺北市寺廟使用市有土地處理要點」規定辦理
	年	1	130,544	130,544	信義169號(富生公園綠地)永吉福德宮使用信義區雅祥段三小段615地號，面積9平方公尺，每平方公尺年租金2,433元(寺廟以6折計)，申報地價：81,100元/平方公尺。 收入依據：依「臺北市市有土地出租租金計收基準」及「臺北市寺廟使用市有土地處理要點」規定辦理
	年	1			信義173號(中坡公園)進安宮使用信義區虎林段一小段527、558、559地號，527地號面積36平方公尺，每平方公尺年租金2,722.8元(寺廟以6折計)，申報地價：

臺北市政府工務局公園路燈工程管理處

歲入項目說明提要與預算明細表

經常門

中華民國108年度

單位：新臺幣元

財產孳息—租金收入

財產孳息—租金收入

科目名稱及編號	單位	數量	單價	預算數	說明及收入依據
	年	1	22,837	22,837	90,760元/平方公尺。558地號面積2平方公尺，每平方公尺年租金3,090元(寺廟以6折計)，申報地價：103,000元。559地號面積10平方公尺，每平方公尺年租金2,634.27元(寺廟以6折計)，申報地價：87,809元/平方公尺。 收入依據：依「臺北市市有土地出租租金計收基準」及「臺北市寺廟使用市有土地處理要點」規定辦理
	年	1	101,691	101,691	信義357號(中強公園)三長廟使用信義區信義段五小段4地號，面積9.99平方公尺，每平方公尺年租金2,286元(寺廟以6折計)，申報地價：76,200元/平方公尺。 收入依據：依「臺北市市有土地出租租金計收基準」及「臺北市寺廟使用市有土地處理要點」規定辦理
	年	1	38,103	38,103	南港2號(玉成公園)福德宮使用南港區玉成段五小段803地號，面積41平方公尺，每平方公尺年租金2,480.28元(寺廟以6折計)，申報地價：82,676元/平方公尺。 收入依據：依「臺北市市有土地出租租金計收基準」及「臺北市寺廟使用市有土地處理要點」規定辦理
	年	1	85,389	85,389	南港64號(合成公園)顯應聖宮廟使用南港區玉成段三小段825地號，面積12平方公尺，每平方公尺年租金3,175.26元(寺廟以6折計)，申報地價：105,842元/平方公尺。 收入依據：依「臺北市市有土地出租租金計收基準」及「臺北市寺廟使用市有土地處理要點」規定辦理
	年	1	85,389	85,389	大同19號(歸綏公園)普願宮使用大同區延平段一小段607地號，面積36平方公尺，每平方公尺年租金2,371.92元(寺廟以6折計)，申報地價：79,064元/平方公尺。 收入依據：依「臺北市市有土地出租租金計收基準」及「臺北市寺廟使用市有土地處理要點」規定辦理

臺北市政府工務局公園路燈工程管理處

歲入項目說明提要與預算明細表

經常門

中華民國108年度

單位：新臺幣元

財產孳息—租金收入

科目名稱及編號	單位	數量	單價	預算數	說明及收入依據
	年	1	130,207	130,207	大同20號(朝陽公園)福興宮使用大同區迪化段一小段195地號，面積60平方公尺，每平方公尺年租金2,170.11元(寺廟以6折計)，申報地價：72,337元/平方公尺。 收入依據：依「臺北市市有土地出租租金計收基準」及「臺北市寺廟使用市有土地處理要點」規定辦理
	年	1	102,974	102,974	大同78號(樹德公園)協天宮使用大同區大同段一小段463地號，面積60平方公尺，每平方公尺年租金1,716.24元(寺廟以6折計)，申報地價：57,208元/平方公尺。 收入依據：依「臺北市市有土地出租租金計收基準」及「臺北市寺廟使用市有土地處理要點」規定辦理
	年	1	24,600	24,600	大同247號(敦煌1號綠地)大龍峒包公廟使用大同區大龍段二小段5地號，面積25平方公尺，每平方公尺年租金984元(寺廟以6折計)，申報地價：32,800元/平方公尺。 收入依據：依「臺北市市有土地出租租金計收基準」及「臺北市寺廟使用市有土地處理要點」規定辦理
	年	1	6,881	6,881	大安410號公園慶德宮使用大安區辛亥段四小段433-21地號，面積6.3平方公尺，每平方公尺年租金1,092.18元(寺廟以6折計)，申報地價：36,406元/平方公尺。 收入依據：依「臺北市市有土地出租租金計收基準」及「臺北市寺廟使用市有土地處理要點」規定辦理
	年	1	42,846	42,846	中山4號(新生公園)景新宮使用中山區德惠段一小段105地號，面積57.78平方公尺，每平方公尺年租金741.54元(寺廟以6折計)，申報地價：24,718元/平方公尺。 收入依據：依「臺北市市有土地出租租金計收基準」及「臺北市寺廟使用市有土地處理要點」規定辦理

財產孳息—租金收入

臺北市政府工務局公園路燈工程管理處

歲入項目說明提要與預算明細表

經常門

中華民國108年度

單位：新臺幣元

財產孳息—租金收入

財產孳息—租金收入

科目名稱及編號	單位	數量	單價	預算數	說明及收入依據
	年	1	323,614	323,614	中山27號(民享公園)文昌宮使用中山區中山段四小段107地號，面積115平方公尺，面積100平方公尺內每平方公尺年租金2,588.91元(寺廟以6折計)，超過100平方公尺部分每平方公尺年租金4,314.85元，申報地價：86,297元/平方公尺。 收入依據：依「臺北市市有土地出租租金計收基準」及「臺北市寺廟使用市有土地處理要點」規定辦理
	年	1	319,885	319,885	中山376號(永直公園)植福宮使用中山區北安段三小段512地號，面積103.977平方公尺，面積100平方公尺以下每平方公尺年租金3,000元(寺廟以6折計)，超過100平方公尺部分每平方公尺年租金5,000元，申報地價：100,000元/平方公尺。 收入依據：依「臺北市市有土地出租租金計收基準」及「臺北市寺廟使用市有土地處理要點」規定辦理
	年	1	64,620	64,620	萬華136號(桂林公園)三清宮使用萬華區直興段二小段714地號，面積50平方公尺，每平方公尺年租金1,292.4元(寺廟以6折計)，申報地價：43,080元/平方公尺。 收入依據：依「臺北市市有土地出租租金計收基準」及「臺北市寺廟使用市有土地處理要點」規定辦理
	年	1	23,025	23,025	萬華363號(柳鄉兒童遊樂場)金義殿使用萬華區華江段一小段3-4地號，面積18.08平方公尺，每平方公尺年租金1,273.53元(寺廟以6折計)，申報地價：42,451元/平方公尺。 收入依據：依「臺北市市有土地出租租金計收基準」及「臺北市寺廟使用市有土地處理要點」規定辦理
	年	1	360,000	360,000	登峰旅館股份有限公司使用中山區金泰段103地號，面積60平方公尺，每平方公尺年租金6,000元，申報地價：120,000元/平方公尺。 收入依據：依「臺北市市有

臺北市政府工務局公園路燈工程管理處

歲入項目說明提要與預算明細表

經常門

中華民國108年度

單位：新臺幣元

財產孳息—租金收入

財產孳息—租金收入

科目名稱及編號	單位	數量	單價	預算數	說明及收入依據
	年	1	43,000	43,000	土地出租租金計收基準」規定辦理 彩色人生公司使用北投區新民段四小段294、381地號（北投56號地熱谷公園），地下面積50平方公尺，每平方公尺年租金860元，申報地價：17,200元/平方公尺。收入依據：依「臺北市市有土地出租租金計收基準」規定辦理
	年	1	24,750	24,750	廖正義使用北投區八仙段二小段2地號（北投124號綠地），面積55平方公尺，每平方公尺年租金450元，申報地價：9,000元/平方公尺。收入依據：依「臺北市市有土地出租租金計收基準」規定辦理
	年	1	34,469	34,469	聖忠堂使用北投區豐年段四小段170-2地號（北投243號公園），面積48.48平方公尺，每平方公尺年租金711元（寺廟以6折計），申報地價：23,700元/平方公尺。收入依據：依「臺北市市有土地出租租金計收基準」及「臺北市寺廟使用市有土地處理要點」規定辦理
	年	1	46,471	46,471	吳金生使用北投區豐年段四小段168、170地號（北投243號公園），面積65.36平方公尺，每平方公尺年租金711元（自住100平方公尺內以6折計），申報地價：23,700元/平方公尺。收入依據：依「臺北市市有土地出租租金計收基準」規定辦理
	年	1	82,903	82,903	吳萬枝使用北投區豐年段四小段168地號（北投243號公園），面積109.96平方公尺，面積100平方公尺內每平方公尺年租金711元(自住100平方公尺內以6折計)，超過100平方公尺部分每平方公尺年租金1,185元，申報地價：23,700元/平方公尺。收入依據：依「臺北市市有土地出租租金計收基準」規定辦理

臺北市政府工務局公園路燈工程管理處

歲入項目說明提要與預算明細表

經常門

中華民國108年度

單位：新臺幣元

財產孳息—租金收入

科目名稱及編號	單位	數量	單價	預算數	說明及收入依據
	年	1	46,770	46,770	林黃錐俊使用北投區豐年段四小段168地號（北投243號公園），面積65.78平方公尺，每平方公尺年租金711元（自住100平方公尺內以6折計），申報地價23,700元/平方公尺。 收入依據：依「臺北市市有土地出租租金計收基準」規定辦理
	年	1	99,998	99,998	金茂榮環境工程有限公司使用松山區濱江段一小段238地號(松山385號公園)，面積87平方公尺，每平方公尺年租金1,149.4元，申報地價：22,988元/平方公尺。 收入依據：依「臺北市市有土地出租租金計收基準」規定辦理
	年	1	300	300	張盛玄使用士林區翠山段二小段249地號等11筆土地，耕地租額計15公斤，以每年全期市有出租耕地稻穀實物地租折徵代金標準價格每公斤20元計算。 收入依據：依「耕地三七五減租條例」規定辦理
	年	1	10,004	10,004	高陳敏子使用北投區開明段三小段483地號（北投112號綠地），面積8.4平方公尺，每平方公尺年租金1,191元（以6折計），申報地價：39,700元/平方公尺。 收入依據：依「臺北市市有土地出租租金計收基準」辦理
	年	1	3,176	3,176	林文清使用北投區開明段三小段483地號（北投112號綠地），面積1.6平方公尺，每平方公尺年租金1,985元，申報地價：39,700元/平方公尺。 收入依據：依「臺北市市有土地出租租金計收基準」辦理
	年	1	6,760	6,760	曹瑞益使用北投區湖山段一小段731及三小段1地號（北投8號陽明公園），面積214.59平方公尺，每平方公尺年租金31.5元，申報地價：630元/平方公尺。 收入依據：依「臺北市市有

財產孳息—租金收入

臺北市政府工務局公園路燈工程管理處

歲入項目說明提要與預算明細表

經常門

中華民國108年度

單位：新臺幣元

財產孳息—租金收入

財產孳息—租金收入

科目名稱及編號	單位	數量	單價	預算數	說明及收入依據
	年	1	748	748	土地出租租金計收基準」辦理 陳東陽使用北投區奇岩段五小段521-1地號（北投19號綠地），面積0.86平方公尺，每平方公尺年租金870元（以6折計），申報地價：29,000元/平方公尺。 收入依據：依「臺北市市有土地出租租金計收基準」辦理
	年	1	19,581,385	19,581,385	大都會、大南、首都、臺北客運使用士林區陽明段四小段711地號（士林193號綠地），面積11,371.304平方公尺，每平方公尺年租金1,722元（汽車客運業調度站以6折計），申報地價：57,400元/平方公尺。 收入依據：依「臺北市市有土地出租租金計收基準」辦理
	年	1	47,286	47,286	艋舺福德宮使用萬華區直興段一小段723地號（萬華49號長沙公園），面積28.31平方公尺，每平方公尺年租金1,670.28元（以6折計），申報地價：55,676元/平方公尺。 收入依據：依「臺北市市有土地出租租金計收基準」辦理
	年	1	401,800	401,800	東勢福安宮使用松山區美仁段二小段775地號（松山158號美仁1號公園），面積122平方公尺，面積100平方公尺以下，每平方公尺年租金2,940元（以6折計），超過100平方公尺以上每平方公尺年租金4,900元，申報地價：98,000元/平方公尺。 收入依據：依「臺北市市有土地出租租金計收基準」辦理
	年	1	2,935,949	2,935,949	國立台灣博物館使用中正區公園段三小段139-3地號（中正228號和平公園），面積1885.645平方公尺，每平方公尺年使用費1,557元（以6折計），申報地價：51,900元/平方公尺。 收入依據：依「臺北市市有土地出租租金計收基準」規定辦理
	年	1	530,950	530,950	

臺北市政府工務局公園路燈工程管理處

歲入項目說明提要與預算明細表

經常門

中華民國108年度

單位：新臺幣元

財產孳息—租金收入

財產孳息—租金收入

科目名稱及編號	單位	數量	單價	預算數	說明及收入依據
	年	1	6,720	6,720	臺灣電力股份有限公司使用士林區陽明段四小段711地號(士林193號公園)，面積185平方公尺，每平方公尺年使用費2,870元，申報地價：57,400元/平方公尺。 收入依據：依「臺北市市有土地出租租金計收基準」規定辦理
	年	1	5,880	5,880	黃志成使用文山區景美段四小段149-3地號(文山景美46號公園)，面積24平方公尺，12平方公尺符合設籍自住，每平方公尺年租金210元(自住以6折計)，12平方公尺非設籍自住，每平方公尺年租金350元，申報地價：7,000元/平方公尺。 收入依據：依「臺北市市有土地出租租金計收基準」辦理
	年	1	6,036	6,036	王鐘玉鳳使用文山區景美段四小段149-3地號(文山景美46號公園)，面積28平方公尺，每平方公尺年租金210元(自住以6折計)，申報地價：7,000元/平方公尺。 收入依據：依「臺北市市有土地出租租金計收基準」辦理
	年	1	24,742	24,742	中華電信股份有限公司使用松山區寶清段四小段103-1地號(松山135號寶清公園)，面積1.539平方公尺，每平方公尺年租金3,921.95元，申報地價：78,439元/平方公尺。 收入依據：依「臺北市市有土地出租租金計收基準」辦理
	年	1	2,046	2,046	鄉林建設股份有限公司使用北投區溫泉段一小段9地號(北投55號公園)，面積16.44平方公尺，每平方公尺年租金1,505元，申報地價：30,100元/平方公尺。 收入依據：依「臺北市市有土地出租租金計收基準」辦理
	年	1	2,046	2,046	盧璧珍使用北投區文林段四小段87地號(北投143號綠地)，面積1.16平方公尺，每平方公尺年租金1,764元(自住以6折計)，申報地價：58,800元/平方公尺。

臺北市政府工務局公園路燈工程管理處

歲入項目說明提要與預算明細表

經常門

中華民國108年度

單位：新臺幣元

財產孳息—租金收入

財產孳息—租金收入

科目名稱及編號	單位	數量	單價	預算數	說明及收入依據
	年	1	15,103	15,103	<p>收入依據：依「臺北市市有土地出租租金計收基準」辦理</p> <p>陽明山瓦斯公司使用北投區豐年段一小段875、866-1地號(北投191號綠地)，面積27.1平方公尺，每平方公尺年租金280元，申報地價：5,600元/平方公尺、八仙段二小段134地號(北投123號綠地)，地上面積14.3平方公尺，地下2.4平方公尺，共16.7平方公尺，每平方公尺年租金450元，申報地價：9,000元/平方公尺。</p> <p>收入依據：依「臺北市市有土地出租租金計收基準」辦理</p>
	年	1	329	329	<p>中華電信股份有限公司使用內湖區東湖段七小段23地號(內湖124號樂活公園)，面積0.7平方公尺，每平方公尺年租金469.3元，申報地價：9,386元/平方公尺。</p> <p>收入依據：依「臺北市市有土地出租租金計收基準」辦理</p>
	年	1	2,806	2,806	<p>中華電信股份有限公司使用南港區玉成段四小段519地號(南港5號聯成兒童遊樂場)，面積0.84方公尺，每平方公尺年租金3,340元，申報地價：66,800元/平方公尺。</p> <p>收入依據：依「臺北市市有土地出租租金計收基準」辦理</p>
	年	1	108,996	108,996	<p>醫療財團法人台灣血液基金會使用大安區瑞安段四小段13地號(大安7號森林公園)，面積71.1方公尺，每平方公尺年租金1,533元(以6折計)，申報地價：51,100元/平方公尺。</p> <p>收入依據：依「臺北市市有土地出租租金計收基準」辦理</p>
	年	1	4,303	4,303	<p>劉銘章使用士林區翠山段二小段693地號(士林6號廣場)，面積29.27平方公尺，每平方公尺年租金147元(自住100平方公尺內以6折計)，申報地價：4,900元/平方公尺。</p> <p>收入依據：依「臺北市市有</p>

臺北市政府工務局公園路燈工程管理處

歲入項目說明提要與預算明細表

經常門

中華民國108年度

單位：新臺幣元

財產孳息—租金收入

財產孳息—租金收入

科目名稱及編號	單位	數量	單價	預算數	說明及收入依據
	年	1	41,818	41,818	土地出租租金計收基準」辦理 臺灣電力股份有限公司使用士林區陽明段四小段706、378-9、323、289地號(士林25號美崙公園)，地號706、378-9面積10.2平方公尺，每平方公尺年租金1,722元(地下以6折計)，申報地價：57,400元/平方公尺、地號289地上面積3.44平方公尺，每平方公尺年租金2,965元，地下面積4.91平方公尺，每平方公尺年租金1,779元、地號323面積2.99平方公尺，每平方公尺年租金1,779元(地下以6折計)，申報地價：59,300元/平方公尺。 收入依據：依「臺北市市有土地出租租金計收基準」辦理
	年	1	106,227	106,227	陽明山瓦斯公司使用北投區新洲美段28、30地號，地號28面積12.2平方公尺，每平方公尺年租金2,055元，申報地價：41,100元/平方公尺、地號30地上面積3.2平方公尺，地下面積35.9平方公尺，共39.1平方公尺每平方公尺年租金2,075.6元，申報地價：41,512元/平方公尺。 收入依據：依「臺北市市有土地出租租金計收基準」辦理
	月	12	10,000	120,000	南港公園管理所所轄泳池(玉成、木柵)設施委託整建營運移轉(OT)土地租金收入。 收入依據：依「促進民間參與公共建設法」第8條及相關規定辦理
	月	12	28,500	342,000	北投公園露天溫泉浴池土地租金收入。 收入依據：依「促進民間參與公共建設法」第8條及相關規定辦理
	月	12	504,000	6,048,000	士林官邸咖啡座房地使用費收入。 收入依據：依「臺北市市有公用房地提供使用辦法」規定辦理
	季	4	136,690	546,760	陽明公園辛亥光復樓房地使

臺北市政府工務局公園路燈工程管理處

歲入項目說明提要與預算明細表

經常門

中華民國108年度

單位：新臺幣元

財產孳息—租金收入

科目名稱及編號	單位	數量	單價	預算數	說明及收入依據
	年	1	11,566	11,566	用費收入。 收入依據：依「臺北市市有公用房地提供使用辦法」規定辦理
	年	1	77,778	77,778	宸實建設股份有限公司使用士林區天山段二小段37地號，面積4.245平方公尺，每平方公尺年租金2,724.6元，申報地價：54,492元/平方公尺。(新增) 收入依據：依「臺北市市有土地出租租金計收基準」辦理
	年	1	19,036	19,036	陽明山瓦斯股份有限公司使用士林區天母段一小段339-3地號，地上面積12平方公尺，地下面積5.4公尺，共17.4平方公尺，每平方公尺年租金4,470元，申報地價：89,400元/平方公尺。(新增) 收入依據：依「臺北市市有土地出租租金計收基準」辦理
	年	1	4,150	4,150	森立方大廈管理委員會使用大同區文昌段一小段817-16地號，地下面積9.13平方公尺，每平方公尺年租金2,085元，申報地價：41,700元/平方公尺。(新增) 收入依據：依「臺北市市有土地出租租金計收基準」辦理
	年	1	211,238	211,238	中華電信臺北營運處使用中山區北安段三小段512地號，面積0.83平方公尺，每平方公尺年租金5,000元，申報地價：100,000元/平方公尺。(新增) 收入依據：依「臺北市市有土地出租租金計收基準」辦理
	年	1	3,175	3,175	大台北區瓦斯股份有限公司使用中山區金泰段142地號，面積32.75平方公尺，每平方公尺年租金6,450元，申報地價：129,000元/平方公尺。(新增) 收入依據：依「臺北市市有土地出租租金計收基準」辦理
	年	1	3,175	3,175	中華電信台北營運處使用中山區德惠段二小段408地

財產孳息—租金收入

臺北市政府工務局公園路燈工程管理處

歲入項目說明提要與預算明細表

經常門

中華民國108年度

單位：新臺幣元

財產孳息－租金收入

科目名稱及編號	單位	數量	單價	預算數	說明及收入依據
	年	1	208,996	208,996	號，面積0.83平方公尺，每平方公尺年租金3,825.75元，申報地價：76,515元/平方公尺。(新增) 收入依據：依「臺北市市有土地出租租金計收基準」辦理
	年	1	27,739	27,739	台灣電力股份有限公司台北供電區營運處使用內湖區東湖段七小段493、497、536、550、555、205地號，地下面積148.54平方公尺，每平方公尺年租金1,407元(地下以6折計)，申報地價：46,900元/平方公尺。(新增) 收入依據：依「臺北市市有土地出租租金計收基準」及「臺北市公園綠地土地使用申請書及使用費收取原則」規定辦理
	年	1	11,585	11,585	大同股份有限公司使用內湖區東湖段三小段9地號，面積9.6平方公尺，每平方公尺年租金2,889.45元，申報地價：57,789元/平方公尺。(新增) 收入依據：依「臺北市市有土地出租租金計收基準」辦理
	年	1	50,339	50,339	吳維昇使用內湖區碧湖段四小段897地號，面積7平方公尺，每平方公尺年租金1,655元，申報地價：33,100元/平方公尺。(新增) 收入依據：依「臺北市市有土地出租租金計收基準」辦理
	年	1	7,586	7,586	高翁金玉使用文山區景美段四小段409地號，面積67.66平方公尺，每平方公尺年租金744元(自住100平方公尺內以6折計)，申報地價：24,800元/平方公尺。(新增) 收入依據：依「臺北市市有土地出租租金計收基準」辦理
	年	1	7,586	7,586	文山萬善堂(地靈宮)使用文山區華興段一小段316地號，面積5.3577平方公尺，每平方公尺年租金1,415.82元(寺廟100平方公尺內以6折計)，申報地價：47,194

財產孳息－租金收入

臺北市政府工務局公園路燈工程管理處

歲入項目說明提要與預算明細表

經常門

中華民國108年度

單位：新臺幣元

財產孳息—租金收入

財產孳息—租金收入

科目名稱及編號	單位	數量	單價	預算數	說明及收入依據
	年	1	23,337	23,337	元/平方公尺。(新增) 收入依據：依「臺北市市有土地出租租金計收基準」及「臺北市寺廟使用市有土地處理要點」規定辦理
	年	1	7,281	7,281	杜興泰使用文山區萬芳段一小段115地號，面積55.17平方公尺，每平方公尺年租金423元(自住100平方公尺內以6折計)，申報地價：14,100元/平方公尺。(新增) 收入依據：依「臺北市市有土地出租租金計收基準」辦理
	年	1	47,320	47,320	中華電信台北營運處使用信義區永吉段二小段325地號，面積1.8平方公尺，每平方公尺年租金4,045元，申報地價：80,900元/平方公尺。(新增) 收入依據：依「臺北市市有土地出租租金計收基準」辦理
	年	1	3,140	3,140	中華電信台北營運處使用信義區信義段五小段4地號，面積12.42平方公尺，每平方公尺年租金3,810元，申報地價：76,200元/平方公尺。(新增) 收入依據：依「臺北市市有土地出租租金計收基準」辦理
	年	1	92,655	92,655	台灣電力股份有限公司台北供電區營運處使用南港區中港段二小段287地號，地上面積2.54平方公尺，每平方公尺年租金1,236.3元，申報地價：24,726元/平方公尺。(新增) 收入依據：依「臺北市市有土地出租租金計收基準」辦理
	年	1			台灣電力股份有限公司台北供電區營運處使用南港區玉成段三小段554地號，地上面積1.8平方公尺，每平方公尺年租金5,325元，地下面積26平方公尺，每平方公尺年租金3,195元(地下以6折計)，申報地價：106,500元/平方公尺。(新增) 收入依據：依「臺北市市有土地出租租金計收基準」及「臺北市公園綠地土地使用

臺北市政府工務局公園路燈工程管理處

歲入項目說明提要與預算明細表

經常門

中華民國108年度

單位：新臺幣元

財產孳息—租金收入

科目名稱及編號	單位	數量	單價	預算數	說明及收入依據
	年	1	105	105	申請書及使用費收取原則」規定辦理 配合預算編列至千元，增列進位數105元。 收入依據：

財產孳息—租金收入

臺北市政府工務局公園路燈工程管理處

歲入項目說明提要與預算明細表

經常門

中華民國108年度

單位：新臺幣元

廢舊物資售價—廢舊物資售價

廢舊物資售價—廢舊物資售價

來源別子目及細目與編號	06071530501 廢舊物資售價-廢舊物資售價	承辦單位	秘書室	預算金額	5,250,000元
歲入項目說明	<p>一、項目內容： 報廢財產等變賣收入。</p> <p>二、法令依據： 依本府105.12.2府財產字第10531323800號函修正「臺北市市有財產報廢處理原則」規定辦理。</p> <p>三、計算方法： 報廢財產等變賣收入，預計本年度預算收入5,250,000元。</p> <p>四、實施進度： 自民國108年1月1日起至108年12月31日止。</p> <p>五、完成方法： 按實際收入數隨時繳庫。</p> <p>六、預期成果： 增裕庫收。</p>				

臺北市政府工務局公園路燈工程管理處

歲入項目說明提要與預算明細表

經常門

中華民國108年度

單位：新臺幣元

科目名稱及編號	單位	數量	單價	預算數	說明及收入依據
合計				5,250,000	
06071530501 廢舊物資售價	年	1	5,250,000	5,250,000	報廢財產等變賣收入。 收入依據：依「臺北市市有財產報廢處理原則」規定辦理

廢舊物資售價－廢舊物資售價

廢舊物資售價－廢舊物資售價

臺北市政府工務局公園路燈工程管理處

歲入項目說明提要與預算明細表

經常門

中華民國108年度

單位：新臺幣元

雜項收入 — 其他雜項收入	來源別子目及細目與編號 11071530210 雜項收入-其他雜項收入	承辦單位 秘書室	預算金額 475,000元		
歲入項目說明	<p>一、項目內容： (一)招標圖說收入。 (二)員工刷卡卡片工本費收入。 (三)其他零星雜項收入。 (四)員工宿舍費收入：本處居住公有宿舍原未支領房租津貼人員，扣回之房租津貼及借用職務或單身宿舍之宿舍管理費。</p> <p>二、法令依據： (一)依「政府採購法」相關規定辦理。 (二)依員工刷卡卡片遺失補發工本費有關規定辦理。 (三)依「預算法」、「會計法」及相關規定辦理。 (四)員工宿舍費收入：依行政院107.1.31院授人給字第10700000011號函修正「全國軍公教員工待遇支給要點」及本府106.7.3府授秘總字第10630952900號函修正「臺北市政府所屬各機關學校職務宿舍設置管理要點」規定辦理。</p> <p>三、計算方法： (一)招標文件出售圖說收入，預計本年度預算收入330,000元。 (二)員工刷卡卡片遺失補發工本費收入：$200元 * 24 = 4,800元$。 (三)其他零星雜項收入，預計本年度預算收入30,200元。 (四)員工宿舍費收入： 1.房租津貼：依居住公有宿舍人員其職等原可支領房租津貼金額計算，預計本年度預算收入39,600元。 2.員工宿舍費：每月宿舍管理費=土地管理費+房屋管理費，但最低收費額度以新臺幣肆佰元為基準，預計本年度預算收入70,080元。 (1)土地管理費=【(該職務宿舍使用樓地板面積/總樓地板面積)\times總地面積\times借用年度之公告地價$\times 0.006$】/12 (2)房屋管理費=(該職務宿舍使用樓地板面積\times標準單價折舊後每平方公尺現值$\times 1.5\%$)/12</p> <p>四、實施進度： 自民國108年1月1日起至108年12月31日止。</p> <p>五、完成方法： (一)招標圖說收入、員工刷卡卡片工本費收入及其他零星雜項收入等：按實際收入數隨時繳庫。 (二)員工宿舍費收入：每月辦理繳庫。</p> <p>六、預期成果： 增裕庫收。</p>				雜項收入 — 其他雜項收入

臺北市政府工務局公園路燈工程管理處

歲入項目說明提要與預算明細表

經常門

中華民國108年度

單位：新臺幣元

	科目名稱及編號	單位	數量	單價	預算數	說明及收入依據
雜項收入—其他雜項收入	合計				475,000	
	11071530210 其他雜項收入	年	1	330,000	330,000	招標文件出售圖說收入。 收入依據：依「政府採購法」相關規定辦理
		年	1	4,800	4,800	員工刷卡卡片遺失補發工本費收入。 收入依據：依「預算法」、「會計法」及相關規定辦理
		年	1	30,200	30,200	其他零星雜項收入。 收入依據：依「預算法」、「會計法」及相關規定辦理
		月	12	3,300	39,600	配住公有房舍員工扣繳房租津貼收入，按月辦理繳庫： 1.600元×2人×12月=14,400元。 2.500元×1人×12月=6,000元。 3.400元×4人×12月=19,200元。 4.以上1-3項共計39,600元。 收入依據：依「全國軍公教員工待遇支給要點」規定辦理
		月	12	5,840	70,080	配住單房間職務宿舍員工扣繳宿舍管理費收入，按月辦理繳庫： 1.職員1,107元×2人×12月=26,568元。 2.職員971元×1人×12月=11,652元。 3.職員2,655元×1人×12月=31,860元。 4.以上1-3項共計70,080元。 收入依據：依「臺北市政府所屬各機關學校職務宿舍設置管理要點」規定辦理
	年	1	320	320	配合預算編列至千元，增列進位數320元。 收入依據：	

臺北市政府工務局公園路燈工程管理處

歲出計畫說明提要與各項費用明細表

中華民國108年度

單位：新臺幣元

路燈管理 — 路燈維護	業務計畫及工作計畫 名稱與編號		60071530401 路燈管理-路燈維護	承辦 單位	路燈隊、路燈科	預算 金額	203,916,000元	路燈管理 — 路燈維護
	歲出計畫說明	<p>一、計畫內容： 1.廣續辦理路燈巡查、線路檢修、用電安全檢查、燈具等耗材換裝、盞數普查及繳納路燈電費等業務。 2.加強失明路燈之巡查修復業務，積極辦理路燈工程接管前照明情形之清查、同時複查區公所市容查報及市民電話通知地址不詳案件、測試供電電壓異常者、查明供電系統故障責任之歸屬，俾利及時完成修復工作。 3.實施夜間巡查作業，同時加強宣導電話通報查修作業，24小時受理市民申修案件，以爭取路燈修復時效。</p> <p>二、預期成果： 1.廣續依路燈維修計畫，分區辦理維護管理，定期實施檢修，維持路燈正常照明，以維公共安全。 2.廣續依巡查結果確實檢修失明路燈，並隨時與台電公司加強協調聯繫，儘速修復因供電故障致失明之路燈，以達路燈要亮的施政目標，降低路燈失明率，消除治安死角。 3.透過夜間巡查業務及電話24小時通報查修系統之推動，可顯著強化路燈失明報修作業效率，以即時查明修復失明路燈，維護市民行之安全。</p>						
分支計畫及用途別科目		單位	數量	單價	預算數	說 明		
合計					203,916,000	較上年度預算數226,219,834元，減少22,303,834元。		
02路燈維護業務					203,916,000	較上年度預算數226,219,834元，減少22,303,834元。		
0200 業務費					203,916,000			
0202 水電費		年	1	157,284,000	157,284,819	路燈電費。		
		年	1	819	819	配合預算編列至千元，增列進位數819元。		
0203 通訊費		部、月	15 × 12	1,000	180,000	電話費。		
0214 其他業務租金		年、次	1 × 4	26,400	105,600	大同區行政大樓停車場路燈高空車及公務車停車費。		
0221 稅捐及規費		年	1	303,220	1,216,200			
		年	1	365,130	303,220	公務車輛使用牌照稅(詳公務車輛明細表)。		
		年	1	365,130	365,130	公務車輛燃料使用費(詳公務車輛明細表)。		

臺北市政府工務局公園路燈工程管理處

歲出計畫說明提要與各項費用明細表

中華民國108年度

單位：新臺幣元

路燈管理—路燈維護

路燈管理—路燈維護

分支計畫及用途別科目	單位	數量	單價	預算數	說明
0231 保險費 0271 物品	臺	39	7,800	304,200	高空工作車檢查服務(新增)。
	年	1	243,650	243,650	公務車輛檢驗執照費(詳公務車輛明細表)。
	年	1	338,552	338,552	公務車輛保險費(詳公務車輛明細表)。
	年	1	585,695	585,695	零星材料(含燈頭、FRP開關箱及內蓋、燈桿基礎警示錐、拉線礙子、耐熱導線、蓄電池、乾電池、噴漆、銅螺絲、鋼釘、木螺絲、基礎用螺栓、壓接端子、彈簧接頭、鋼帶、掛勾、焊錫、焊條、焊油、乙炔、發電機零件等)。
	年	1	277,733	277,733	執行路燈維護業務所需物品(施工拒馬、測距輪、小型發電機、三用電表、絕緣電阻計、絕緣手套、口罩、工作安全帽、套頭工作燈、鋁梯、竹梯、護目面具、交通錐、指揮棒、警示燈等)。
	年	1	197,904	197,904	路燈維護手工用具(含電工鉗、斜口鉗、尖嘴鉗、管子鉗、壓接鉗、剝線鉗、剪線鉗、電工刀、鐵鎚、電工皮帶、帆布帶、六角板手、套筒、板手、活動板手、梅花板手、螺絲起子、檢電筆、工具箱、腳踏釘、鉗子、電鑽、鑽頭、電銲槍、烙鐵、乙炔切斷氧氣調整器、氧氣調整器、高壓輸氣軟管、點火器等)。
	個	50	285	14,250	急救藥箱。
	個	22,750	4	91,000	路燈維護標示牌。
	支	8	266	2,128	滅火器換藥。
	年	1	36,784	36,784	大同區行政中心清潔用品購置、公共區域螢光燈具汰換分攤費用。
	雙	32	400	12,800	員工工作鞋。
	雙	96	950	91,200	路燈維修現場工作人員工作鞋(含鋼頭)。
	年	1	6,393,608	6,393,608	PVC電線、電纜及PVC膠布、自融性防水膠布、保險

臺北市政府工務局公園路燈工程管理處

歲出計畫說明提要與各項費用明細表

中華民國108年度

單位：新臺幣元

路燈管理—路燈維護

路燈管理—路燈維護

分支計畫及用途別科目	單位	數量	單價	預算數	說明	
0279 一般事務費	年	1	3,310,624	3,310,624	型熔絲、D型熔絲座及保險絲、磁、點燈管（含起動器、日光燈用）、防水保安套、閘刀開關、PVC管、PE軟管、高壓鈉燈安定器、複金屬水銀燈安定器、日光燈安定器、LED燈、電子式省電燈泡及彩色裝飾燈、日光燈管、高壓鈉燈管及複金屬燈管、漏電斷路器（含25、40、63A）、鈉燈及複金屬燈起動器、無熔絲開關等。	
	年	1	23,373	23,373	橋頭燈鐵架（不銹鋼製）、橋頭燈壓克力罩、人行陸橋照明燈壓克力罩（含透明板、流明板）、安定器孔鐵蓋、壓克力罩與玻璃罩及反射鋁罩、鈉燈照明燈具、柱頭式燈具、隧道用燈具、投光燈具、宮燈式燈具、橋頭用警示燈具、地下道照明燈具及停電即明燈、8m螺栓式燈桿、基座式燈桿、圍燈用基座式燈桿及共架式燈桿等。	
	年	1	2,266,904	2,266,904	路燈維護清潔用消耗品、路燈維修登記各種文具紙張費用。	
	年	1	2,266,904	2,266,904	公務車輛油料費(詳公務車輛明細表)。	
	臺、月、公升	16×12×3	27.5	15,840	小型發電機汽油費。	
	臺、月、公升	1×12×8	23.8	2,285	大型發電機柴油費。	
	臺、月、公升	7×12×3	23.8	5,998	隧道發電機柴油費。	
					21,315,325	
	坪、月	250×12	50	150,000	150,000	大同區行政大樓分隊辦公室清潔維護費。
	年	1	360,000	360,000	360,000	環東基河快速道路成功橋粧點景觀設備委外養護費。
年	1	1,508,500	1,508,500	1,508,500	麥帥一橋、麥帥二橋、民權大橋、彩虹橋等粧點景觀設備委外養護費。	
年	1	4,575,000	4,575,000	4,575,000	洲美快速道路之洲美橋(跨越基隆河段)、百齡橋、承德橋、社子大橋、社子國小及葫蘆國小前跨堤人行陸橋粧點景觀設備委外養護費。	

臺北市政府工務局公園路燈工程管理處

歲出計畫說明提要與各項費用明細表

中華民國108年度

單位：新臺幣元

路燈管理—路燈維護

路燈管理—路燈維護

分支計畫及用途別科目	單位	數量	單價	預算數	說明
	年	1	3,379,175	3,379,175	大直橋、華中橋、中正橋、永福橋、福和橋、景美橋及客家文化主題公園跨堤平台粧點景觀設備委外養護費。
	年	1	7,600,570	7,600,570	信義快速、環東市民、水源、洲美等快速道路及車行地下道、隧道、人行天橋及人行地下道彩色景觀燈、管理員區等路燈委外養護費。
	年	1	1,795,500	1,795,500	河濱公園路燈委外養護費。
	套	128	800	102,400	技工、園工、工友及駕駛工作夏服。
	套	128	1,800	230,400	技工、園工、工友及駕駛工作冬服(2年1套)。
	年	1	66,900	66,900	印製路燈維護服務人員名冊及維護計畫實施表費用、印製路燈維護表費用。
	人次	2,340	80	187,200	職員逾時誤餐餐盒費用。
	人次	16,996	80	1,359,680	技工、園工、工友及駕駛逾時誤餐餐盒費用。
0282 車輛及辦公器具養護費				1,664,800	
	年	1	1,664,800	1,664,800	公務車輛養護費(詳公務車輛明細表)。
0283 設施及機械設備養護費				8,394,378	
	輛、年	34 × 1	30,000	1,020,000	特種車升降機養護費(1994~2008年購置)。
	輛、年	2 × 1	12,000	24,000	吊機養護費(2014年購置)。
	輛、年	2 × 1	24,500	49,000	吊機養護費(1997年購置)。
	臺、年	24 × 1	734	17,616	小型發電機養護費。
	年	1	44,892	44,892	測試用儀表檢驗維護修理費。
	臺、月	11 × 12	2,991	394,812	隧道用大型發電機養護費(辛亥、莊敬、懷恩、自強南側、自強北側、金龍、民權、復興北路機場隧道北側、康樂、大湖)。
	年	1	723,451	723,451	基隆路車行地下道、信義快速道路隧道車行地下道及復興北路機場隧道等電氣控制設備養護費。
	年	1	4,759,514	4,759,514	本市東西向市民大道、新社區基隆河截彎取直、鐵改局

臺北市政府工務局公園路燈工程管理處
歲出計畫說明提要與各項費用明細表

中華民國108年度

單位：新臺幣元

路燈管理—路燈維護	分支計畫及用途別科目	單位	數量	單價	預算數	說明	路燈管理—路燈維護
	0295 短程車資	年	1	30,105	30,105	南港管專CL391A/CL391B標共同管道管理維護費及北投士林科技園區區段徵收公共工程共同管道年度巡檢維護費(依新工處北市新管理字09360305400號函辦理)。	
		年	1	30,988	30,988	大同區行政中心中央空調系統保養分攤款。	
		式	1	1,300,000	1,300,000	大同區行政中心電梯設備維護保養分攤款。	
						捷運淡水線線形公園路燈維護費。	
		年	1	88,200	88,200	辦理路燈維護相關業務員工交通費。	

臺北市政府工務局公園路燈工程管理處

歲出計畫說明提要與各項費用明細表

中華民國108年度

單位：新臺幣元

路燈工程 — 路燈整建及新設工程	業務計畫及工作計畫名稱與編號	60071538801 路燈工程-路燈整建及新設工程	承辦單位	路燈科、路燈隊	預算金額	297,739,000元	路燈工程 — 路燈整建及新設工程
歲出計畫說明	<p>一、計畫內容： 辦理路燈整建及新設工程共計6項，主要內容如下： 1.配合年度計畫辦理路燈地下線路及器具改修工程、路燈桿換新工程、燈具與燈泡換新工程及配合道路挖掘辦理路燈整建工程，同時依據市民、區公所建議及管理員查報換修不良路燈。 2.辦理全市道路、公園、人行地下道、陸橋、高架道路、隧道、河濱公園等處裝設LED照明燈具及地下管線道路挖掘後之修復、銑刨、加鋪等工程及電力公司線路補助費。 3.LED照明換裝工程。 4.景觀造型路燈及橋梁燈光美化工程。</p> <p>二、預期成果： 1.維持路燈正常放光，改善公園、學校周圍及陸橋上之路燈照明之失明率，以維護交通安全及地方治安。配合人行道更新、地區環境改造計畫、臺北造街計畫、新建公園，辦理路燈計畫性整建工程，同時設置造型燈桿，以提升本市人行空間休憩場所的都市景觀。 2.加強全市主要道路、巷弄道路、公園、河濱公園等處夜間照明，提升路燈夜間照明服務品質，增益人車夜間通行安全及市民夜間優質休憩空間，間接維護治安。 3.以低耗電LED燈具取代傳統燈具，俾減少用電節省電費，已達到節能減碳之目的。 4.恆光橋、道南橋及彩虹橋LED燈光美化工程，可提升周邊市民夜間休憩樂趣及美化視覺景觀。</p>						
分支計畫及用途別科目		單位	數量	單價	預算數	說 明	
合計					297,739,000	較上年度預算數429,424,186元，減少131,685,186元。	
01路燈工程					297,739,000	較上年度預算數429,424,186元，減少131,685,186元。	
0300 設備及投資					45,637,000	01路燈地下線路及器具改修工程 依材料器具使用年限及維護數量預估編列，分別辦理採購。	
0303 公共建設及設施費					45,637,000		
		式	1	44,377,561	44,377,561	施工費。	
		式	1	1,259,439	1,259,439	按施工費提列工程管理費。 (5,000,000*3.5%+20,000,000*3%+19,377,561*2.5%)	
0300 設備及投資					37,263,000	02路燈桿腐蝕換新及燈具汰換工程 依材料器具使用年限及維護數量預估編列，分別辦理採購。	
0303 公共建設及設施費					37,263,000		

臺北市政府工務局公園路燈工程管理處

歲出計畫說明提要與各項費用明細表

中華民國108年度

單位：新臺幣元

分支計畫及用途別科目	單位	數量	單價	預算數	說明
路燈工程 —路燈整建及新設工程	式	1	36,207,805	36,207,805	施工費。
	式	1	1,055,195	1,055,195	按施工費提列工程管理費。 (5,000,000*3.5%+20,000,000*3%+11,207,805*2.5%)
	0300 設備及投資			31,666,000	03路燈配合道路統一挖掘及 續線下地工程 依往年執行情形預估編列， 分別辦理採購。
	0303 公共建設及設施費			31,666,000	
	式	1	30,747,317	30,747,317	施工費。
	式	1	918,683	918,683	按施工費提列工程管理費。 (5,000,000*3.5%+20,000,000*3%+5,747,317*2.5%)
	0300 設備及投資			60,870,000	04路燈新設工程 辦理全市郊區道路、主要道 路、巷弄道路、河濱公園路 燈新設工程、配合電力桿下 地裝設自備路燈桿工程、燈 桿與開關箱共桿工程、地下 管線道路挖掘後之修復、銑 刨、加鋪等工程及電力公司 線路補助費。依往年執行情 形預估編列，分別辦理採 購。
	0303 公共建設及設施費			60,870,000	
	式	1	59,330,049	59,330,049	施工費。
	式	1	1,539,951	1,539,951	按施工費提列工程管理費。 (5,000,000*3.5%+20,000,000*3%+25,000,000*2.5%+9,330,049*1.5%)
0300 設備及投資			110,230,000	05公園LED照明裝設工程 辦理公園、廣場等傳統高壓 鈉光燈換裝LED燈具及地下 管線道路挖掘後之修復、銑 刨、加鋪等工程、電力公司 線路補助費，分別辦理採 購。	
0303 公共建設及設施費			110,230,000		
盞	13,500	8,000	108,000,000	施工費。	
式	1	2,230,000	2,230,000	按施工費提列工程管理費。	

臺北市政府工務局公園路燈工程管理處
歲出計畫說明提要與各項費用明細表

中華民國108年度

單位：新臺幣元

分支計畫及用途別科目	單位	數量	單價	預算數	說明	
路燈工程 — 路燈整建及新設工程					(5,000,000*3.5%+20,000,000*3%+25,000,000*2.5%+50,000,000*1.5%+8,000,000*1%)	
	0300 設備及投資			12,073,000	06景觀造型路燈及橋梁燈光美化工程 依107年度參與式預算提案，辦理重慶北路(市民大道至中山橋下)設置景觀造型路燈及明德橋、東華橋、天母橋、蘭興公園木便橋等處設置燈光美化工程及地下管線道路挖掘後之修復、銑刨、加鋪等工程、電力公司線路補助費，辦理採購。	
	0303 公共建設及設施費			12,073,000		
		式	1	11,697,087	11,697,087	施工費。
		式	1	375,913	375,913	按施工費提列工程管理費。(5,000,000*3.5%+6,697,087*3%)

路燈工程—路燈整建及新設工程

臺北市政府工務局公園路燈工程管理處

歲出計畫說明提要與各項費用明細表

中華民國108年度

單位：新臺幣元

一般行政 — 行政管理	業務計畫及工作計畫 名稱與編號	72071530101 一般行政-行政管理	承辦 單位	秘書室、工務科、人事 室、會計室、政風室、資 訊室	預算 金額	1,176,230,000元	一般行政 — 行政管理
歲出計畫說明	<p>一、計畫內容：</p> <p>1.一般業務：依據年度施政計畫，遵照事務管理相關法規，辦理本處研考、文書、出納、庶務及檔案管理等工作。</p> <p>2.會計業務：依照有關法令及作業程序實施內部審核，配合施政計畫強化預算管制與計畫執行，依規定辦理概、預、決算編制及統計等工作。</p> <p>3.人事業務：依據「行政院所屬各級人事機構人員設置要點」辦理本處人員任免遷調、組織編制、訓練進修、考核獎懲、待遇福利、退休撫卹保險等工作。</p> <p>4.政風業務：辦理端正政風，公務機密維護及機關設施維護等工作。</p> <p>5.資訊業務：廣續推展本處業務資訊化，積極推動機關人員教育訓練、擴充各項資訊系統功能、提升網路系統效能及維護保養電腦與相關周邊設備。</p> <p>二、預期成果：</p> <p>1.一般業務：健全本處行政業務之處理，增進行政效率，以發揮本機關基本功能推展市政。</p> <p>2.會計業務：辦理一般會計預算業務，充份發揮財務管理功能，使有限的預算發揮最大的效用。</p> <p>3.人事業務：合理管制員額，並以辦理人事任免陞遷、考績獎懲等方式，提高員工士氣及工作績效。</p> <p>4.政風業務：有效澄清吏治、革新政風，並提升行政效率，爭取民眾對政府之向心力與支持。</p> <p>5.資訊業務：期使各項業務電腦化，減少人力資源浪費，提升業務品質及行政效率。</p>						
分支計畫及用途別科目		單位	數量	單價	預算數	說 明	
合計					1,176,230,000	較上年度預算數 1,195,325,840元，減少 19,095,840元。	
01人員維持費					1,122,699,000	較上年度預算數 1,154,997,787元，減少 32,298,787元。	
0100 人事費					1,122,699,000		
0103 法定編制人員待遇		年	1	257,724,235	257,724,235	職員350人薪津(詳人事費分析表)。	
0104 約聘僱人員待遇		年	1	5,521,635	5,521,635	約聘人員10人薪津(詳人事費分析表)。	
0105 技工及工友待遇		年	1	40,066,110	40,066,110	約僱人員85人薪津(詳人事費分析表)。	
0111 獎金		年	1	419,925,000	419,925,000	職工1018人工資(詳人事費分析表)。	
		年	1	28,434,000	28,434,000	依考績法規定核發之獎金。	
		年	1	59,451,099	59,451,099	依規定核發之年終工作獎	

臺北市政府工務局公園路燈工程管理處

歲出計畫說明提要與各項費用明細表

中華民國108年度

單位：新臺幣元

分支計畫及用途別科目	單位	數量	單價	預算數	說明
0121 其他給與	年	1	21,680,000	41,358,680	金。
	人、月、段	321 × 12 × 1	630	21,680,000	休假補助費。
	人、月、段	1141 × 12 × 2	630	2,426,760	員工上下班交通費。
0131 加班值班費				17,251,920	員工上下班交通費。
	年	1	17,759,975	61,460,895	
	年	1	367,780	17,759,975	本處員工辦理各項業務超時加班費。
	年	1	43,296,640	367,780	府會聯絡員加班費。
	人、日	73	500	43,296,640	不休假出勤加班費。
0141 退休退職給付				36,500	路燈維護夜點費。
	年	1	58,000,000	58,000,000	職工退休退職給付。
0142 退休離職儲金				74,394,804	
	年	1	22,493,952	22,493,952	提撥退撫基金。
	年	1	2,384,352	2,384,352	提撥約聘僱人員離職儲金。
	年	1	49,516,500	49,516,500	提撥勞工退休準備金。
0151 保險				76,362,542	
	年	1	31,434,210	31,434,210	職員及職工健保費。
	年	1	1,798,464	1,798,464	約聘僱健保費。
	年	1	8,274,608	8,274,608	職員公保費。
	年	1	31,977,720	31,977,720	職工勞保費。
	年	1	2,877,540	2,877,540	約聘僱勞保費。
02一般業務				41,497,000	較上年度預算數29,855,891元，增加11,641,109元。
0200 業務費				41,497,000	
0201 教育訓練費	年	1	599,077	599,077	文書、法制國賠、駐衛警、急救人員、品管人員及勞工安全衛生訓練等相關費用。
0203 通訊費	人、月	115 × 12	398	2,314,140	
				549,240	配合臺北市公園及路燈施工

臺北市政府工務局公園路燈工程管理處

歲出計畫說明提要與各項費用明細表

中華民國108年度

單位：新臺幣元

分支計畫及用途別科目	單位	數量	單價	預算數	說明
0213 資訊服務費	月	12	42,075	504,900	救災通報通訊及上網費。
	部、月	105 × 12	1,000	1,260,000	重要文書限掛郵資及路燈維修通知等郵資。
	式	1	902,500	902,500	電話費。
0221 稅捐及規費	式	1	902,500	902,500	路燈、行道樹等圖形業務資料建檔服務費。
	年	1	19,230,006	19,230,006	20,621,031 大安區通化段4小段798-1地號及南港區南港段四小段581地號等地價稅。
	年	1	101,329	101,329	士林官邸公園咖啡座等房屋稅。
	年	1	234,100	234,100	公務車輛使用牌照稅(詳公務車輛明細表)。
	年	1	152,400	152,400	公務車輛燃料使用費(詳公務車輛明細表)。
	年	1	895,696	895,696	申請地籍資料謄本、建築執照及辦理拆遷鑑定等各類規費。
	年	1	7,500	7,500	公務車輛檢驗執照費(詳公務車輛明細表)。
0231 保險費	年	1	50,000	135,240	辦理活動保險等相關費用。
	年	1	85,240	85,240	公務車輛保險費(詳公務車輛明細表)。
0250 按日按件計資酬金	年	1	98,000	98,000	建築物消防安全設備檢測費。
	頁	600,000	1.6	960,000	960,000
0271 物品	年	1	3,455,114	4,750,004	執行業務所需物品、耗材、傳真機碳粉及省能照明設施耗材等費用。
	臺	14	4,500	63,000	駐衛警用無線電對講機汰換。
	年	1	1,231,890	1,231,890	公務車輛油料費(詳公務車輛

一般行政—行政管理

一般行政—行政管理

臺北市政府工務局公園路燈工程管理處

歲出計畫說明提要與各項費用明細表

中華民國108年度

單位：新臺幣元

一般行政—行政管理

一般行政—行政管理

分支計畫及用途別科目	單位	數量	單價	預算數	說明
0279 一般事務費				7,406,720	明細表)。
	臺、月、張、年	20 × 12 × 475 0 1	0.7 58,000	798,000 58,000	影印機使用費。 民生副中心大樓公共區域定期清潔保養費分攤款。
	年	1	260,000	260,000	印製執行業務所需表件等。
	人	80	160	12,800	年終業務檢討、年度預算補充說明書、防災救災處理方案手冊。
	人	90	80	7,200	防災演練、府管計畫年中及年終查證會議茶點。
	年	1	600,000	600,000	處理訴訟案件、拆遷訴訟諮詢、仲裁庭等相關費用。
	年	1	2,002,500	2,002,500	本處及駐外單位辦公場所設施委託保全費用。
	人、月	261 × 12	360	1,127,520	統籌業務費，按職員每人每月360元編列。
	人、月	184 × 12	120	264,960	統籌業務費，按約聘僱人員、駐衛警每人每月120元編列。
	人、月	1018 × 12	50	610,800	統籌業務費，按技工、工友及駕駛每人每月50元編列。
	年	1	1,664,940	1,664,940	本處各單位辦公室清潔維持費。
0281 房屋建築養護費				1,057,315	
	棟、年	8 × 1	7,650	61,200	加強磚造辦公室房舍8棟，其中19坪1棟、33坪1棟、70坪1棟、118坪1棟、159坪1棟、192坪1棟、336坪1棟、1,197坪1棟，每棟30坪以內者按年編列5,100元，又使用年限達30年以上者按前項標準增加50%編列。
	坪、年	1895 × 1	225	426,375	前項超過30坪部分，每增加1坪增列150元，又使用年限達30年以上者按前項標準增加50%編列。
	棟、年	3 × 1	5,100	15,300	加強磚造辦公房舍3棟，其中42坪1棟、67坪1棟、167坪1棟，每棟30坪以內者按年編列5,100元。
	坪、年	186 × 1	150	27,900	前項超過30坪部分，每增加1坪增列150元。

臺北市政府工務局公園路燈工程管理處

歲出計畫說明提要與各項費用明細表

中華民國108年度

單位：新臺幣元

一般行政—行政管理

一般行政—行政管理

分支計畫及用途別科目	單位	數量	單價	預算數	說明
0282 車輛及辦公器具養護費	棟、年	3 × 1	9,150	27,450	木造辦公房舍3棟，其中64坪1棟、70坪1棟、223坪1棟，每棟30坪以內者按年編列6,100元，又使用年限達20年以上者按前項標準增加50%編列。
	坪、年	267 × 1	300	80,100	前項超過30坪部分，每增加1坪增列200元，又使用年限達20年以上者按前項標準增加50%編列。
	棟、年	6 × 1	6,765	40,590	鋼筋混凝土辦公房舍6棟，其中25坪1棟、119坪1棟、120坪1棟、255坪1棟、528坪1棟、558坪1棟，每棟30坪以內者按年編列4,510元，又使用年限達30年以上者按前項標準增加50%編列。
	坪、年	1430 × 1	165	235,950	前項超過30坪部分，每增加1坪增列110元，又使用年限達30年以上者按前項標準增加50%編列。
	棟、年	7 × 1	4,510	31,570	鋼筋混凝土辦公房舍7棟，其中20坪1棟、97坪1棟、120坪1棟、145坪1棟、168坪1棟、321坪1棟、337坪1棟，每棟30坪以內者按年編列4,510元。
	坪、年	1008 × 1	110	110,880	前項超過30坪部分，每增加1坪增列110元。
				1,022,595	
	臺、年	7 × 1	915	6,405	打卡鐘維護費。
	月	12	4,500	54,000	電子交換機維護費。
	臺、年	30 × 1	373	11,190	駐衛警對講機維護費。
組	7	1,900	13,300	駐衛警無線電強波器維護費。	
年	1	937,700	937,700	公務車輛養護費(詳公務車輛明細表)。	
0283 設施及機械設備養護費				1,375,978	
	組	2	20,000	40,000	數位監控系統維護費。
	臺、年	312 × 1	2,375	741,000	窗型冷氣機維護費。
	臺、年	18 × 1	4,752	85,536	箱型冷氣機維護費。
	年	1	147,650	147,650	本處辦公室大樓及新生公園空調冷氣定期保養及清洗。

臺北市政府工務局公園路燈工程管理處

歲出計畫說明提要與各項費用明細表

中華民國108年度

單位：新臺幣元

分支計畫及用途別科目	單位	數量	單價	預算數	說明
0291 國內旅費	月	12	6,816	81,792	本處辦公室大樓電氣定期保養。
	年	1	280,000	280,000	建築物消防安全設備檢測改善等費用。
	人、天	48 × 1	1,550	74,400	赴市外出差旅費。
				74,400	
0298 特別費				180,000	處長特別費。
05會計業務	月	12	15,000	180,000	處長特別費。
0200 業務費				123,000	較上年度預算數122,850元，增加150元。
0279 一般事務費				123,000	
	年	1	45,000	45,000	印刷、裝訂、紙張、油墨、文具等費用。
	年	1	33,000	33,000	印製會計帳簿、書表等費用。
	本	102	100	10,200	印製單位預算書費用(含預算案及法定預算)。
	本	150	100	15,000	分攤印製主管預算書費用(含預算案及法定預算)。
	本	220	90	19,800	分攤印製追加(減)預算書費用(含預算案及法定預算)。
06人事業務				3,292,000	較上年度預算數3,206,345元，增加85,655元。
0200 業務費				3,292,000	
0201 教育訓練費				126,000	
	人	21	6,000	126,000	高普考專業類科錄取人員集中實務訓練費。
0250 按日按件計資酬金				20,000	
	節	10	2,000	20,000	員工在職訓練講師鐘點費。
0271 物品				113,500	
	套、年	9 × 1	10,000	90,000	刷卡系統耗材。
	年	1	23,500	23,500	人事法令訓練用書。
0279 一般事務費				3,012,244	
	年	1	67,044	67,044	執行業務所需耗材及印製裝訂費用等。

臺北市政府工務局公園路燈工程管理處

歲出計畫說明提要與各項費用明細表

中華民國108年度

單位：新臺幣元

分支計畫及用途別科目	單位	數量	單價	預算數	說明
一般行政—行政管理 07政風業務	人、年	1463 × 1	2,000	2,926,000	文康活動費。
	人次	240	80	19,200	人事業務逾時誤餐餐盒費用。
	0282 車輛及辦公器具養護費			20,256	
	套	9	2,250.67	20,256	刷卡系統軟體維護。
	0200 業務費			111,000	較上年度預算數106,327元，增加4,673元。
	0250 按日按件計資酬金			16,000	
	節	8	2,000	16,000	舉辦政風法令、公務機密維護、機關設施維護等講習聘請專家學者演講鐘點費。
	0271 物品			13,520	
	年	1	13,520	13,520	辦理政風業務所需文具及耗材等費用。
	0279 一般事務費			67,720	
	年	1	14,580	14,580	辦理政風宣導、會議講習資料等印刷。
	年	1	19,540	19,540	辦理各項講習、研討會等會場佈置費及錄音(影)帶等費用。
	人次	420	80	33,600	查處政風案件及執行維護措施檢查等逾時誤餐餐盒費用。
	0294 運費			6,200	
	年	1	6,200	6,200	銷毀逾期檔案焚化處理之運費。
0295 短程車資			7,560		
年	1	7,560	7,560	查處政風案件及執行維護措施檢查等案件交通費。	
08資訊業務			8,508,000	較上年度預算數7,036,640元，增加1,471,360元。	
0200 業務費			8,508,000		
0201 教育訓練費			72,000		
年	1	72,000	72,000	電腦訓練費。	
0213 資訊服務費			5,700,200		
式	1	4,500,200	4,500,200	本處管理資訊系統擴充與維護。	

臺北市政府工務局公園路燈工程管理處
歲出計畫說明提要與各項費用明細表

中華民國108年度

單位：新臺幣元

分支計畫及用途別科目	單位	數量	單價	預算數	說 明
0271 物品	年	1	1,200,000	1,200,000	個人電腦及其周邊設備、伺服器主機及網路設備維護費。
	組	761	1,200	913,200	資訊用品及零組件。
	年	1	1,800,800	1,800,800	電腦耗材。
	年	1	21,600	21,600	電腦書籍。
	年	1	1	200	200

一般行政—行政管理

一般行政—行政管理

臺北市政府工務局公園路燈工程管理處

歲出計畫說明提要與各項費用明細表

中華民國108年度

單位：新臺幣元

公園綠地及園藝管理—公園綠地及園藝維護	業務計畫及工作計畫名稱與編號	72071530201 公園綠地及園藝管理-公園綠地及園藝維護	承辦單位	各公園管理所、花卉試驗中心、園藝隊	預算金額	448,959,000元	公園綠地及園藝管理—公園綠地及園藝維護
	歲出計畫說明	<p>一、計畫內容：</p> <ol style="list-style-type: none"> 1. 廣續辦理所轄公園、綠地、廣場、道路安全島、噴水池及公共藝術品之管理維護，包括環境清潔、花木及草皮修剪、施肥、病蟲害防治、灑水、垃圾清運及湖面清潔等工作。 2. 廣續辦理公園公廁環境清潔維護及公廁設備零星修理。 3. 除辦理經常性業務外，配合公園業務需要辦理公園附屬設施清潔保養工作及加強所轄區域綠美化植栽等工作。 4. 辦理陽明山花季、花卉等其他展覽活動。 5. 水源地苗圃之維護管理工作，篩選適合本市風土之優良花木品種，予以繁殖、培育並推廣。 6. 廣續辦理花木試驗研究。 7. 辦理園藝講習，將園藝新知識、技術作具體的推廣，提供民眾相關園藝知識並答覆民眾各方面園藝問題。 8. 加強鄰里公園清潔維護，增加清掃頻率，以提升公園整體環境品質。 <p>二、預期成果：</p> <ol style="list-style-type: none"> 1. 加強公園公廁管理及維持各種設施良好狀況，保持環境清潔並適時執行草皮修剪等工作。 2. 加強陽明山花季其他展覽等活動展區整體規劃佈置，藉花展帶動遊園人潮，創造觀光的新天堂。 3. 篩選適合栽培之觀賞花木、草花、地被植物等，以箱植、盆栽方式大量繁殖，以供各公園、綠地、安全島綠美化之用。 4. 持續計畫性引種蒐集、繁殖培育各種類苗木及四季花卉、並設計與本處業務有關的試驗探討。 5. 經由各花展展覽期間舉辦各式園藝講習，配合推動環境綠美化活動，舉辦多樣化園藝講座或園藝相關展示。 					
分支計畫及用途別科目		單位	數量	單價	預算數	說明	
合計					448,959,000	較上年度預算數428,885,162元，增加20,073,838元。	
02一般業務					67,325,000	較上年度預算數70,878,267元，減少3,553,267元。	
0200 業務費					67,325,000		
0202 水電費					25,186,803		
		月	12	489,300	5,871,600	水費。	
		月	12	1,590,768.67	19,089,224	電費。	
		年	1	259	259	配合預算編列至千元，增列進位數259元。	
		支、月	36 × 12	522.5	225,720	瓦斯費。	
0203 通訊費					948,000		
		部、月	79 × 12	1,000	948,000	電話費。	
0221 稅捐及規費					1,166,356		
		年	1	479,420	479,420	公務車輛使用牌照稅(詳公務車輛明細表)。	
		臺、年	10	7,800	78,000	移動式起重機檢查服務(新增)。	
		年	1	519,786	519,786	公務車輛燃料使用費(詳公務車輛明細表)。	

臺北市政府工務局公園路燈工程管理處

歲出計畫說明提要與各項費用明細表

中華民國108年度

單位：新臺幣元

公園綠地及園藝管理—公園綠地及園藝維護

公園綠地及園藝管理—公園綠地及園藝維護

分支計畫及用途別科目	單位	數量	單價	預算數	說明
0231 保險費	年	1	89,150	89,150	公務車輛檢驗執照費(詳公務車輛明細表)。
				1,180,628	
	人、年	1129 × 1	600	677,400	災害防救值勤人員額外保險保險費。
0250 按日按件計資酬金	年	1	503,228	503,228	公務車輛保險費(詳公務車輛明細表)。
				98,000	
	年	1	98,000	98,000	各管理所建築物消防安全設備檢測費。
0271 物品				5,918,590	
	支	248	266	65,968	乾粉滅火器換藥。
	年、公升	1 × 25650	25.7	659,205	各項動力工具汽油費(含發電機、鏈鋸、割草機、抽水馬達、搬運車、夯土機等)。
	年、公升	1 × 347	21.8	7,565	各項動力工具柴油費(含耕耘機、噴霧器等)。
	雙	756	400	302,400	員工工作鞋。
	雙	232	950	220,400	行道樹修剪現場工作人員工作鞋(含鋼頭)。
0279 一般事務費	年	1	4,663,052	4,663,052	公務車輛油料費(詳公務車輛明細表)。
				25,579,208	
	份	1,000	80	80,000	天然及颱風災害留守及復舊人員便當。
	年	1	13,000,000	13,000,000	垃圾處理費。
	人	89	300	26,700	駐衛警服裝配備(含腰帶、領帶夾、胸章、臂章)。
	雙	89	1,100	97,900	駐衛警皮鞋。
	雙	178	100	17,800	駐衛警襪子(1人2雙)。
	套	89	1,500	133,500	駐衛警夏服。
	套	89	2,500	222,500	駐衛警冬服(2年1套)。
	人、年	1202 × 1	3,000	3,606,000	員工健康檢查費。
	年	1	32,400	32,400	公園閱覽室報費。

臺北市政府工務局公園路燈工程管理處

歲出計畫說明提要與各項費用明細表

中華民國108年度

單位：新臺幣元

公園綠地及園藝管理—公園綠地及園藝維護

公園綠地及園藝管理—公園綠地及園藝維護

分支計畫及用途別科目	單位	數量	單價	預算數	說明
	人次	4,945	80	395,600	職員逾時誤餐餐盒費用。
	人次	96,469	80	7,717,520	技工、園工、工友及駕駛逾時誤餐餐盒費用。
0282 車輛及辦公器具養護費	臺、月	26 × 12	799	249,288	電動機車電池租賃費(新增)。
	年	1	3,000,788	3,000,788	公務車輛養護費(詳公務車輛明細表)。
0283 設施及機械設備養護費	年	1	47,000	47,000	各管理所建築物消防安全設備檢測改善等相關費用。
	臺、月	41 × 12	1,016	499,872	飲水機維護修理費(含濾心)。
	年	1	2,388,240	2,388,240	各項動力工具養護費(含發電機、抽水馬達、鏈鋸、割草機、耕耘機、噴霧機、動力搬運車等)。
	年	1	141,515	141,515	各式手推車養護費(含手拉垃圾車、單輪手推車等)。
	輛、年	5 × 1	49,000	245,000	特種車吊機養護費(1999年購置)。
	輛、年	3 × 1	49,000	147,000	特種車噴霧機養護費(2008年購置)。
	輛、年	1 × 1	49,000	49,000	特種車用升降機養護費(1997年購置)。
0295 短程車資	年	1	729,000	729,000	辦理公園巡查等業務交通費。
03公園綠化維護及綠資源業務				336,293,000	較上年度預算數320,217,604元，增加16,075,396元。
0200 業務費				335,693,000	
0203 通訊費	件	600	5	3,000	為市民解答園藝問題及郵寄通知參加講習之郵資。
0214 其他業務租金	座、年	70 × 1	76,650	5,365,500	公園簡易活動廁所租賃。
0221 稅捐及規費	年	1	165,600	165,600	溫泉水費(含北投公園、七星公園)(新增)。

臺北市政府工務局公園路燈工程管理處

歲出計畫說明提要與各項費用明細表

中華民國108年度

單位：新臺幣元

公園綠地及園藝管理—公園綠地及園藝維護

公園綠地及園藝管理—公園綠地及園藝維護

分支計畫及用途別科目	單位	數量	單價	預算數	說明	
0231 保險費	年	1	930,312	930,312	溫泉取用費(含前山公園男、女公共浴室等)。	
	年	1	1,653,888	1,653,888	溫泉營運費(含前山公園男、女公共浴室等)。	
	年	1	182,000	182,000	公共溫泉浴室、士林官邸等公共意外責任及醫療保險費、建築物火險費用。	
	人	219	180	39,420	志工保險費。	
0249 臨時人員酬金	座、人	508 × 10	315	1,600,200	臺北市公園(大型公園及鄰里公園)颱風災後復原認養人及里辦公處義工等團體傷害保險。	
	人、天	24 × 45	1,120	1,209,600	花季期間維護公園環境及石壇路、湖山路山坡等環境整理臨時工工資。	
	年	1	72,576	72,576	陽明山花季臨時工退休(離)準備金(1,209,600元*6%)。	
	年	1	3,320,055	3,320,055	公廁臨時工工資(薪資24,593元*10人*13.5月)。	
	人、基數	2 × 37	33,000	2,442,000	公廁臨時工退休金。	
	人、年	10 × 1	83	830	公廁臨時工工資墊償基金。	
	人、月	10 × 12	1,681	201,720	公廁臨時工健保費機關負擔部分。	
	人、月	10 × 12	2,338	280,560	公廁臨時工勞保費機關負擔部分。	
	人、次	10 × 1	500	5,000	公廁臨時工生日宣慰費。	
	人、小時	10 × 120	115	138,000	公廁臨時工逾時工作酬勞。	
	人、月	10 × 12	6,000	720,000	公廁臨時工清潔獎金。	
	0250 按日按件計資酬金				3,438,000	
		人次	400	2,500	1,000,000	園藝、景觀及病蟲害評選委員、專家指導出席費。
節		205	2,000	410,000	榮星花園公園生態池志工培訓講師鐘點費。	
節		964	2,000	1,928,000	綠化教室及園藝展覽館講師鐘點費。	

臺北市政府工務局公園路燈工程管理處

歲出計畫說明提要與各項費用明細表

中華民國108年度

單位：新臺幣元

公園綠地及園藝管理—公園綠地及園藝維護

公園綠地及園藝管理—公園綠地及園藝維護

分支計畫及用途別科目	單位	數量	單價	預算數	說明
0251 委辦費	年	1	100,000	100,000	聘會計師查核公園處委託經營案財務報表。
	項	1	2,500,000	2,500,000	樹木生長基地調查及保護。總經費明細如下： 1.受損樹木立地環境狀態之調查測量與採樣分析2,250,000元。 2.樹木生長基地及保護評估報告撰寫及印刷50,000元。 3.樹木生長基地及保護資料庫設計與建置200,000元。
0271 物品	年	1	1,244,290	1,244,290	各公園綠地等清潔維護用品。
	年	1	175,839	175,839	各公園綠地等紙張、文具用品等消耗品。
	年	1	160,941	160,941	公廁清潔維護用品。
	座、捲、天	10×3×365	50	547,500	公廁輪盤式捲筒衛生紙。
	人、月、個	10×12×2	7	1,680	公廁臨時工口罩。
	人、月、雙	10×12×2	7	1,680	公廁臨時工塑膠手套。
	年	1	550,000	550,000	花卉培育及研究所需引種及試驗藥品(引進各種花木花草、球根種子及試驗用藥品等)。
	年	1	301,165	301,165	公園綠地及園藝整理維護所需花木種子及種球等。
	年	1	3,682,489	3,682,489	公園綠地及園藝整理維護所需各項栽培用介質及材料(椰塊、樹皮、支撐花木材料、碎石、土壤細砂、遮陰器材、花拖、盆器、樹籍名牌固定繩等)。
	年	1	2,810,600	2,810,600	公園綠地及園藝整理維護所需各項肥料尿素、農藥及解毒劑等。
年	1	3,900,000	3,900,000	公園綠地及園藝整理維護所需各項零星器材刀片及勞安用具(鋼釘、油漆、水泥、麻繩、砂輪片、三夾板、帆布、火星塞、木角材、鑽頭、PVC管、鏈條、刀片等)。	
年	1	1,235,762	1,235,762	公園綠地及園藝整理維護所需各項手工用具及耗材(圓鋤、鋤頭、大花剪、砍刀、鐮刀、鐵鎚、鋁梯、板手、	

臺北市政府工務局公園路燈工程管理處

歲出計畫說明提要與各項費用明細表

中華民國108年度

單位：新臺幣元

公園綠地及園藝管理—公園綠地及園藝維護

公園綠地及園藝管理—公園綠地及園藝維護

分支計畫及用途別科目	單位	數量	單價	預算數	說明
0279 一般事務費					研磨機剪草機刀片、鍊鋸條、手推車、電鑽、挖孔機、抽水馬達等)。
	公頃	5	50,000	250,000	景觀作物種子費用(新增)。
	座	12	20,000	240,000	防災公園基本維生器具維管及設備更新等費用。
	支	564	143	80,652	花木名牌、標示牌。
	年	1	200,000	200,000	行道樹樹籍名牌。
	雙	10	400	4,000	公廁臨時工工作鞋。
	套	10	1,068	10,680	公廁臨時工防水透氣型雨衣(含套印機關名稱等費用)(2年1套)。
	雙	10	300	3,000	公廁臨時工雨鞋(2年1雙)。
	枝	10,250	100	1,025,000	全市路樹、園樹防災及防汛期加強支撐用保護架。
				292,900,176	
	套	10	800	8,000	公廁臨時工夏季工作服。
	套	10	1,800	18,000	公廁臨時工冬季工作服(2年1套)。
	件	151	600	90,600	志工服務背心。
	年	1	716,390	716,390	綠化教室講習、活動相關業務費用(材料、印刷、文具、雜項等)。
	年	1	445,900	445,900	印製各公園簡報及收費業務用表報帳冊等費用。
	年	1	300,000	300,000	印刷園藝推廣資料及手冊等。
	年	1	90,000	90,000	228紀念日會場佈置盆花等費用。
年	1	7,000,000	7,000,000	辦理花季相關費用(材料、植栽、保全、運費及印刷等)。	
年	1	9,250,000	9,250,000	辦理花卉等其他展覽相關費用(材料、植栽、保全、運費及印刷等)。	
年	1	3,827,828	3,827,828	辦理杜鵑花節、盆栽館及園藝展覽館展示相關費用(材料、植栽、保全、運費及印刷、保險費等)。	
年	1	92,120	92,120	慶典節日搭建、佈置牌樓等費用。	

臺北市政府工務局公園路燈工程管理處

歲出計畫說明提要與各項費用明細表

中華民國108年度

單位：新臺幣元

公園綠地及園藝管理—公園綠地及園藝維護

公園綠地及園藝管理—公園綠地及園藝維護

分支計畫及用途別科目	單位	數量	單價	預算數	說明
	次	2	133,950	267,900	青年所所轄公園建物及四周門窗玻璃清潔維護。
	次	2	45,120	90,240	圓山所所轄公園建物及四周門窗玻璃清潔維護。
	年	1	9,800,000	9,800,000	228公園、艋舺、逸仙公園及萬華402號歷史建物保全委外維護。
	年	1	26,243,214	26,243,214	陽明所所轄公園維護外包。
	年	1	19,641,719	19,641,719	花卉試驗中心所轄公園維護外包。
	年	1	24,142,700	24,142,700	青年所所轄公園維護外包。
	年	1	8,369,300	8,369,300	圓山所所轄公園維護外包。
	年	1	12,822,472	12,822,472	圓山所所轄花博公園等維護外包。
	年	1	14,274,800	14,274,800	臺北典藏植物園維護外包。
	年	1	22,422,730	22,422,730	南港所所轄公園維護外包。
	年	1	7,056,843	7,056,843	園藝所所轄公園維護外包。
	年	1	2,000,000	2,000,000	艋舺公園景觀噴泉等機電設施委外維護。
	年	1	1,400,000	1,400,000	康樂、榮星、南港、胡適、玉成、市民廣場、興隆等公園電動噴水池設施委外維護。
	年	1	42,303,500	42,303,500	本處所轄公園公廁清潔維護外包。
	座、次、車	60×2×4	1,400	672,000	各公園公廁辦公室維護外包水肥清運費。
	式	1	59,751,165	59,751,165	綠地、廣場、道路安全島、噴水池及公共藝術品等委託外包維護費。
	年	1	2,913,915	2,913,915	公園監視系統及雲端影像記錄服務費。
	式	1	2,000,000	2,000,000	臺北典藏植物園環境教育設施場所委託認證案。
	人、年	10×1	3,000	30,000	公廁臨時工健康檢查費用。
	人次	6,544	110	719,840	志工餐點及交通補助。
	式	1	11,500,000	11,500,000	捷運線形公園委託外包維護

臺北市政府工務局公園路燈工程管理處

歲出計畫說明提要與各項費用明細表

中華民國108年度

單位：新臺幣元

公園綠地及園藝管理—公園綠地及園藝維護

公園綠地及園藝管理—公園綠地及園藝維護

分支計畫及用途別科目	單位	數量	單價	預算數	說明
					費。
0281 房屋建築養護費	套、人	1,015	2,600	2,639,000	員工工作冬服(2年1套)
				760,000	
	座	10	6,000	60,000	公廁零星修理。
	年	1	700,000	700,000	花園蔭棚、倉庫、灌溉用水管、園區栽培用水電設施等維護修理費。
0283 設施及機械設備養護費				790,585	
	年	1	238,811	238,811	青年、圓山所轄高低壓電設備檢測保養。
	月	12	24,166.67	290,000	艋舺公園地下街商場管理維護費分攤款。
	年	1	29,014	29,014	儀器維護修理費(數位相機、顯微鏡、高壓殺菌釜、烘箱、PH測量器及無菌操作台等)。
	公尺、年	280 × 1	92	25,760	電動噴水系統維護費。
	式	1	207,000	207,000	安康公園電梯維護費(新增)。
0291 國內旅費				548,700	
	人、天	354 × 1	1,550	548,700	赴市外參訪、參展、選苗、訪價、蒐集展覽品及原生觀賞植物品種推廣等差旅費。
0400 獎補助費				600,000	
0457 其他補助及捐助				600,000	
	公頃	5	120,000	600,000	鼓勵關渡平原規劃種植景觀作物獎勵金(新增)。
04鄰里公園維護業務				45,341,000	較上年度預算數37,789,291元，增加7,551,709元。
0200 業務費				37,680,000	
0202 水電費				975,144	
	月	12	49,873.08	598,477	水費。
	月	12	31,388.92	376,667	電費。
0250 按日按件計資酬金				262,500	
	人次	105	2,500	262,500	辦理社區環境改造學者、專家專案諮詢出席費。
0271 物品				4,146,378	

臺北市政府工務局公園路燈工程管理處

歲出計畫說明提要與各項費用明細表

中華民國108年度

單位：新臺幣元

公園綠地及園藝管理—公園綠地及園藝維護

公園綠地及園藝管理—公園綠地及園藝維護

分支計畫及用途別科目	單位	數量	單價	預算數	說明
	年	1	3,900,943	3,900,943	鄰里公園園藝整理維護所需各項物品及材料(肥料、手工用具等)。
0279 一般事務費	年、公升	1 × 9550	25.7	245,435	鄰里公園剪草機、鍊鋸油料費。
				32,067,073	
	年	1	960,000	960,000	鄰里公園認養費。
	年	1	30,563,773	30,563,773	12行政區鄰里公園及公有空地維護外包。
	年	1	543,300	543,300	辦理社區環境改造案件資料蒐集整理、提案現況環境探勘測、調查居民意見、製作規劃圖說、報告書印刷及招開座談會議、成果發表展覽及相關宣導品等費用。
0283 設施及機械設備養護費				228,905	
	年	1	228,905	228,905	鄰里公園設施及機械設備養護費(剪草機養護等)。
0400 獎補助費				7,661,000	
0431 社會福利津貼及濟助				7,661,000	
	人、天	380 × 36	560	7,660,800	支應代賑工費用，代賑工380人*每月3天*12個月*日薪560=\$7,660,800。
	年	1	200	200	配合預算編列至千元，增列進位數200元。

臺北市政府工務局公園路燈工程管理處

歲出計畫說明提要與各項費用明細表

中華民國108年度

單位：新臺幣元

公園綠化及風景區工程—公園及綠化工程	業務計畫及工作計畫名稱與編號	72071538701 公園綠化及風景區工程-公園及綠化工程	承辦單位	各公園管理所、園藝科、園藝隊	預算金額	1,480,552,000元	公園綠化及風景區工程—公園及綠化工程
	歲出計畫說明	<p>一、計畫內容：辦理公園及綠化工程等45工程，主要辦理內容如下： 1. 廣續辦理各公園管理所整建工程及土木、水電、綠化等預約維護工程。 2. 配合都市計畫，辦理本處公園、綠地、廣場新(擴)建及更新工程。 3. 辦理公園轄區公廁改善工程。 4. 廣續辦理道路、綠地公園等加強綠美化工程。 5. 綠地廣場苗圃安全島設施整建工程。 6. 綠地廣場行道樹修剪、病蟲害防治、補植、更新及綠美化工程。 7. 廣續辦理樹苗、花卉培育。 8. 辦理田園城市總體規劃。 9. 辦理各鄰里公園整建及社區環境改造工程及水電、綠化、預約維護工程，亦加強各鄰里公園遊具檢視維修。</p> <p>二、預期成果：1.改善公園設施品質及社區環境，美化市容。 2.提升市民生活環境品質，依都市計畫及公共設施保留地取得情形，策訂本市公園綠地中程發展計畫，並配合本府既定政策依年度計畫程序積極辦理公園興關，以達到各公園均衡分布於市區及郊區。 3.改善公園公廁無障礙環境設施。 4.保持全市行道樹優美景觀，提高綠化環境品質。 5.執行安全島整理及更新花木，維護植物生態，改善安全島噴灌系統。</p>					
	分支計畫及用途別科目	單位	數量	單價	預算數	說明	
	合計				1,480,552,000	較上年度預算數1,296,803,081元，增加183,748,919元。	
	01公園及綠化工程				1,480,552,000	較上年度預算數1,296,803,081元，增加183,748,919元。	
	0300 設備及投資				49,500,000	01陽明山公園管理所所轄公園整建工程 依往年執行公園整建工程及維護經費預估編列，分別辦理採購。	
	0303 公共建設及設施費				49,500,000		
		年	1	48,146,341	48,146,341	施工費。	
		式	1	1,353,659	1,353,659	按施工費提列工程管理費。 (5,000,000*3.5%+20,000,000*3%+23,146,341*2.5%)	
	0300 設備及投資				44,550,000	02青年公園管理所所轄公園整建工程 依往年執行公園整建工程及維護經費預估編列，分別辦理採購。	

臺北市政府工務局公園路燈工程管理處

歲出計畫說明提要與各項費用明細表

中華民國108年度

單位：新臺幣元

公園綠化及風景區工程—公園及綠化工程

公園綠化及風景區工程—公園及綠化工程

分支計畫及用途別科目	單位	數量	單價	預算數	說明
0303 公共建設及設施費				44,550,000	
	年	1	43,317,073	43,317,073	施工費。
	式	1	1,232,927	1,232,927	按施工費提列工程管理費。 (5,000,000*3.5%+20,000,000*3%+18,317,073*2.5%)
				37,773,000	03圓山公園管理所所轄公園整建工程 依往年執行公園整建工程及維護經費預估編列，分別辦理採購。
0300 設備及投資				37,773,000	
0303 公共建設及設施費				37,773,000	
	年	1	36,705,366	36,705,366	施工費。
	式	1	1,067,634	1,067,634	按施工費提列工程管理費。 (5,000,000*3.5%+20,000,000*3%+11,705,366*2.5%)
				41,150,000	04南港公園管理所所轄公園整建工程 依往年執行公園整建工程及維護經費預估編列，分別辦理採購。
0300 設備及投資				41,150,000	
0303 公共建設及設施費				41,150,000	
	年	1	40,000,000	40,000,000	施工費。
	式	1	1,150,000	1,150,000	按施工費提列工程管理費。 (5,000,000*3.5%+20,000,000*3%+15,000,000*2.5%)
				32,027,000	05園藝管理所所轄公園整建工程 依往年執行公園整建工程及維護經費預估編列，分別辦理採購。
0300 設備及投資				32,027,000	
0303 公共建設及設施費				32,027,000	
	年	1	31,099,512	31,099,512	施工費。
	式	1	927,488	927,488	按施工費提列工程管理費。 (5,000,000*3.5%+20,000,000*3%+6,099,512*2.5%)

臺北市政府工務局公園路燈工程管理處

歲出計畫說明提要與各項費用明細表

中華民國108年度

單位：新臺幣元

公園綠化及風景區工程—公園及綠化工程

公園綠化及風景區工程—公園及綠化工程

分支計畫及用途別科目	單位	數量	單價	預算數	說明
0300 設備及投資				30,400,000	06花卉試驗中心所轄公園整建工程 依往年執行公園整建工程及維護經費預估編列，分別辦理採購。
0303 公共建設及設施費				30,400,000	
	年	1	29,512,195	29,512,195	施工費。
	式	1	887,805	887,805	按施工費提列工程管理費。 (5,000,000*3.5%+20,000,000*3%+4,512,195*2.5%)
0300 設備及投資				5,400,000	07公園、綠地、廣場設施整建工程委託規劃設計技術服務案 本計畫係辦理本處及各公園管理所轄區公園、綠地、廣場委託規劃設計。
0303 公共建設及設施費				5,400,000	
	式	1	5,400,000	5,400,000	委託規劃設計技術服務費。
0300 設備及投資				214,600,000	08臺北市12行政區所轄鄰里公園整建工程 執行鄰里公園維護及公園綠化工程，辦理規畫改造鄰里公園，以符合社區居民使用需求並重新塑造公園特色，並依施作項目分別辦理採購。
0303 公共建設及設施費				214,600,000	
	式	1	21,932,432	21,932,432	委託規劃設計及監造技術服務費。
	式	1	189,621,354	189,621,354	施工費。
	式	1	3,046,214	3,046,214	按施工費提列工程管理費。 (5,000,000*3.5%+20,000,000*3%+25,000,000*2.5%+50,000,000*1.5%+89,621,354*1%)
				40,550,000	09公園、綠地、廣場園路整平改善工程 因部分公園開闢年度較早，園路老舊破損且數量眾多，原有公園整建費用無法支應，故逐年編列預算，進行本處及各公園管理所轄區公

臺北市政府工務局公園路燈工程管理處

歲出計畫說明提要與各項費用明細表

中華民國108年度

單位：新臺幣元

公園綠化及風景區工程—公園及綠化工程

公園綠化及風景區工程—公園及綠化工程

分支計畫及用途別科目	單位	數量	單價	預算數	說明
0300 設備及投資				40,550,000	園廣場園路之系統性改善，以提升公園通行安全品質。
0303 公共建設及設施費				40,550,000	
	式	1	39,414,634	39,414,634	施工費。
	式	1	1,135,366	1,135,366	按施工費提列工程管理費。 (5,000,000*3.5%+20,000,000*3%+14,414,634*2.5%)
				2,000,000	10公園、綠地、廣場園路整平改善工程委託規劃設計技術服務案 本計畫係辦理下年度本處及各公園管理所轄區公園廣場園路整平改善設計、透水鋪面調查、分析、規劃。
0300 設備及投資				2,000,000	
0303 公共建設及設施費				2,000,000	
	式	1	2,000,000	2,000,000	委託規劃設計技術服務費。
				16,200,000	11公園、綠地、廣場公廁改善工程 本處及各公園管理所轄區公園公廁暨無障礙環境空間改善，依往年執行情形預估編列，分別辦理採購。
0300 設備及投資				16,200,000	
0303 公共建設及設施費				16,200,000	
	式	1	1,000,000	1,000,000	委託規劃設計及監造技術服務費。
	式	1	14,733,010	14,733,010	施工費。
	式	1	466,990	466,990	按施工費提列工程管理費。 (5,000,000*3.5%+9,733,010*3%)
				40,000,000	12兒童遊戲場及附屬設施改善工程 本年度轄管範圍新增456處鄰里公園，為使轄管範圍既有遊樂設施符合最新CNS標準要求，依檢驗機構進行所轄公園兒童遊戲場設備全面性檢測之檢測結果，逐年編列預算辦理採購更新，以確保兒童遊樂設施使用安全。
0300 設備及投資				40,000,000	

臺北市政府工務局公園路燈工程管理處

歲出計畫說明提要與各項費用明細表

中華民國108年度

單位：新臺幣元

公園綠化及風景區工程—公園及綠化工程

公園綠化及風景區工程—公園及綠化工程

分支計畫及用途別科目	單位	數量	單價	預算數	說明
0303 公共建設及設施費				40,000,000	
	式	1	3,962,000	3,962,000	委託規劃設計及監造技術服務費。
	式	1	35,012,683	35,012,683	施工費。
	式	1	1,025,317	1,025,317	按施工費提列工程管理費。 (5,000,000*3.5%+20,000,000*3%+10,012,683*2.5%)
				30,000,000	13捷運線形公園設施整建工程 (1)捷運淡水線線形公園分布捷運線14站間，總面積25公頃，捷運局於107年1月移交由公園處管理維護。 (2)捷運淡水線線形公園之喬木、灌木、草皮等補植更新、移植、修剪及設施整建、維護經費，分別辦理採購。
0300 設備及投資				30,000,000	
0303 公共建設及設施費				30,000,000	
	式	1	29,121,951	29,121,951	施工費。
	式	1	878,049	878,049	按施工費提列工程管理費。 (5,000,000*3.5%+20,000,000*3%+4,121,951*2.5%)
				470,000	14大同388號公園新建工程 本公園位於大同區昌吉街131巷旁，面積1,600平方公尺，配合大同地區再生計畫項目進行公園闢建。本工程為106-108年度連續工程，總工程費經議會審定為7,036,740元，以前年度編列6,566,492元，本年度編列470,000元，餘248元不再編列，各年度資金需求詳如後附分年資金需求表。
0300 設備及投資				470,000	
0303 公共建設及設施費				470,000	
	式	1	85,840	85,840	本年度所需委託設計及監造技術服務費。
	式	1	303,968	303,968	本年度所需施工費。
	式	1	10,192	10,192	按施工費提列工程管理費。 (3.41%)
	式	1	70,000	70,000	本年度所需水電外線及道路挖補費。

臺北市政府工務局公園路燈工程管理處

歲出計畫說明提要與各項費用明細表

中華民國108年度

單位：新臺幣元

公園綠化及風景區工程—公園及綠化工程

公園綠化及風景區工程—公園及綠化工程

分支計畫及用途別科目	單位	數量	單價	預算數	說明
0300 設備及投資				77,193,000	15南港公園更新工程 基地位於南港區東新街170-1號，公園總面積約12公頃。本工程為106-108年度連續工程，總工程費經議會審定為132,237,614元，以前年度編列55,044,034元，本年度編列77,193,000元，餘580元不再編列，各年度資金需求詳如後附分年資金需求表。
0303 公共建設及設施費				77,193,000	
	式	1	75,766,718	75,766,718	本年度所需施工費。
	式	1	1,426,282	1,426,282	按施工費提列工程管理費(1.89%)。
0300 設備及投資				34,685,000	16南港62號公園新建工程 公園面積25,408平方公尺，位於南港路三段149巷，位屬東區門戶計畫範圍。本工程為106-108年度連續工程，總工程費經議會審定為74,937,330元，以前年度編列40,251,346元，本年度編列34,685,000元，餘984元不再編列，各年度資金需求詳如後附分年資金需求表。
0303 公共建設及設施費				34,685,000	
	式	1	756,764	756,764	本年度所需委託設計及監造技術服務費。
	式	1	33,164,049	33,164,049	本年度所需施工費。
	式	1	764,187	764,187	按施工費提列工程管理費。(2.45%)
0300 設備及投資				33,538,000	17大安410號公園新建工程 公園面積17,891平方公尺，位於和平東路3段512巷底。本工程為106-108年度連續工程，總工程費經議會審定為55,026,000元，以前年度編列21,487,181元，本年度編列33,538,000元，餘819元不再編列，各年度資金需求詳如後附分年資金需求表。
0303 公共建設及設施費				33,538,000	

臺北市政府工務局公園路燈工程管理處

歲出計畫說明提要與各項費用明細表

中華民國108年度

單位：新臺幣元

公園綠化及風景區工程—公園及綠化工程

公園綠化及風景區工程—公園及綠化工程

分支計畫及用途別科目	單位	數量	單價	預算數	說明
	式	1	1,366,200	1,366,200	本年度所需委託設計及監造服務費。
	式	1	31,341,659	31,341,659	本年度所需施工費。
	式	1	830,141	830,141	按施工費提列工程管理費。(2.81%)
				31,340,000	18信義414號公園新建工程開闢面積為 11,790平方公尺，位於信安街、吳興街220巷交口(陸軍保養廠)，目前已完成簡易綠化。本工程為106-108年度連續工程，總工程費原經議會審定為45,226,360元，以前年度編列20,179,565元，因配合本府交通局停車管理工程處修正計畫總工程費經議會審定為51,520,317元，本年度編列31,340,000元，餘752元不再編列，各年度資金需求詳如後附分年資金需求表。
0300 設備及投資				31,340,000	
0303 公共建設及設施費				31,340,000	
	式	1	30,497,369	30,497,369	本年度所需施工費。
	式	1	490,261	490,261	本年度所需委託規劃設計及監造技術服務費。
	式	1	352,370	352,370	按施工費提列工程管理費(1.29%)。
				51,519,565	總工程費(或總經費)明細如下：
	式	1	2,092,565	2,092,565	委託規劃設計及監造技術服務費。
	式	1	48,870,447	48,870,447	施工費。
	式	1	556,553	556,553	按施工費提列工程管理費(5,000,000*3.5%+20,000,000*3%+23,870,447*2.5%)。
				19,279,000	19大安412號公園新建工程公園面積4,271平方公尺，位於杭州南路2段25巷至金山南路2段30巷(華光社區)。本工程為107-108年連續工程，總工程費經議會審定為20,522,792元，以前年度編列1,243,120元，本年度編列19,279,000元，餘672元不再編列，各年度資金需求詳如後附分年資金需求表。

臺北市政府工務局公園路燈工程管理處

歲出計畫說明提要與各項費用明細表

中華民國108年度

單位：新臺幣元

公園綠化及風景區工程—公園及綠化工程

公園綠化及風景區工程—公園及綠化工程

分支計畫及用途別科目	單位	數量	單價	預算數	說明
0300 設備及投資				19,279,000	
0303 公共建設及設施費				19,279,000	
	式	1	742,032	742,032	本年度所需委託監造技術服務費。
	式	1	500,000	500,000	本年度所需水電外線補助費。
	式	1	17,488,000	17,488,000	本年度所需施工費。
	式	1	548,968	548,968	按施工費提列工程管理費。(3.14%)
				4,578,000	20振華公園附建地下停車場新建工程經費分攤款 振華公園附建地下停車場新建工程，因涉及既有公園復舊及公園關建，依經費分攤比例1.173%。本工程為107-109年度連續工程，總工程費經議會審定為13,929,337元，以前年度編列175,979元，本年度編列4,578,000元，餘9,175,358元編列於以後年度，各年度資金需求詳如後附分年資金需求表。
0300 設備及投資				4,578,000	
0303 公共建設及設施費				4,578,000	
	式	1	4,389,606	4,389,606	本年度所需施工費。
	式	1	157,646	157,646	本年度所需委託技術服務費。
	式	1	30,748	30,748	按施工費提列工程管理費。(0.77%)
				9,572,000	21北投22號公園新建工程位於秀山路41號旁，原為北投第三公墓。本工程為107-108年連續工程，總工程費經議會審定為56,875,594元，以前年度編列47,302,709元，本年度編列9,572,000元，餘885元不再編列，各年度資金需求詳如後附分年資金需求表。
0300 設備及投資				9,572,000	
0303 公共建設及設施費				9,572,000	
	式	1	8,675,985	8,675,985	本年度所需施工費。
	式	1	597,030	597,030	本年度所需委託設計及監造技術服務費。

臺北市政府工務局公園路燈工程管理處

歲出計畫說明提要與各項費用明細表

中華民國108年度

單位：新臺幣元

公園綠化及風景區工程—公園及綠化工程

公園綠化及風景區工程—公園及綠化工程

分支計畫及用途別科目	單位	數量	單價	預算數	說明
	式	1	298,985	298,985	按施工費提列工程管理費。(2.76%)
0300 設備及投資				32,130,000	22興隆公園更新工程 為改善興隆公園之舊有缺失，並進行整體更新改造。本工程為107-108年度連續工程，總工程費經議會審定為33,705,000元，以前年度編列1,575,000元，本年度編列32,130,000元，各年度資金需求詳如後附分年資金需求表。
0303 公共建設及設施費				32,130,000	
	式	1	1,230,000	1,230,000	本年度所需委託監造技術服務費。
	式	1	30,000,000	30,000,000	本年度所需施工費。
	式	1	900,000	900,000	按施工費提列工程管理費。(3.00%)
				18,258,000	23萬華411號公園新建工程 公園面積2,262平方公尺，位於東園街67巷旁。本工程為107-108年連續工程，總工程費經議會審定為19,183,000元，以前年度編列925,000元，本年度編列18,258,000元，各年度資金需求詳如後附分年資金需求表。
0300 設備及投資				18,258,000	
0303 公共建設及設施費				18,258,000	
	式	1	723,000	723,000	本年度所需委託監造技術服務費。
	式	1	17,000,000	17,000,000	本年度所需施工費。
	式	1	535,000	535,000	按施工費提列工程管理費。(3.14%)
				49,809,000	24信義415號公園新建工程 公園面積14,568平方公尺。本工程為107-108年度連續工程，總工程費經議會審定為53,349,253元，以前年度編列3,540,000元，本年度編列49,809,000元，餘253元不再編列，各年度資金需求詳如後附分年資金需求表。
0300 設備及投資				49,809,000	
0303 公共建設及設施費				49,809,000	

臺北市政府工務局公園路燈工程管理處

歲出計畫說明提要與各項費用明細表

中華民國108年度

單位：新臺幣元

公園綠化及風景區工程—公園及綠化工程

公園綠化及風景區工程—公園及綠化工程

分支計畫及用途別科目	單位	數量	單價	預算數	說明
	式	1	1,877,000	1,877,000	本年度所需委託監造技術服務費。
	式	1	46,616,832	46,616,832	本年度所需施工費。
	式	1	1,315,168	1,315,168	按施工費提列工程管理費。(2.82%)
				9,543,000	25信義383號公園新建工程 公園面積1,926平方公尺，位於吳興街600巷，家畜衛生防治檢驗所旁。本工程為107-108年度連續工程，總工程費經議會審定為11,503,358元，以前年度編列1,960,000元，本年度編列9,543,000元，餘358元不再編列，各年度資金需求詳如後附分年資金需求表。
0300 設備及投資				9,543,000	
0303 公共建設及設施費				9,543,000	
	式	1	391,348	391,348	本年度所需委託監造技術服務費。
	式	1	200,000	200,000	本年度所需外線補助費。
	式	1	8,667,000	8,667,000	本年度所需施工費。
	式	1	284,652	284,652	按施工費提列工程管理費。(3.28%)
				72,123,000	26文山(景美)41號公園新建工程 公園總面積102,805平方公尺，位於文山(景美)19號公園東側、北側所圍地區。107年完成公園整體規劃設計，本工程為108-109年度連續工程，總工程費經議會審定為121,433,000元，本年度編列72,123,000元，餘49,310,000元編列於以後年度，各年度資金需求詳如後附分年資金需求表。
0300 設備及投資				72,123,000	
0303 公共建設及設施費				72,123,000	
	式	1	1,917,287	1,917,287	本年度所需監造費。
	式	1	68,835,879	68,835,879	本年度所需施工費。
	式	1	1,369,834	1,369,834	按施工費提列工程管理費。(1.99%)
				121,433,000	總工程費(或總經費)明細如下：

臺北市政府工務局公園路燈工程管理處

歲出計畫說明提要與各項費用明細表

中華民國108年度

單位：新臺幣元

公園綠化及風景區工程—公園及綠化工程

公園綠化及風景區工程—公園及綠化工程

分支計畫及用途別科目	單位	數量	單價	預算數	說明
	式	1	3,660,000	3,660,000	監造費。
	式	1	115,468,317	115,468,317	施工費。
	式	1	2,304,683	2,304,683	按施工費提列工程管理費。 (5,000,000*3.5%+20,000,000*3%+25,000,000*2.5%+50,000,000*1.5%+15,468,317*1.0%)
				66,640,000	27文山(木柵)91號公園新建工程 位於辛亥路4段、興德路交叉口，面積18,037平方公尺，107年度已完成規劃設計。本工程為108-109年度連續工程，總工程費經議會審定為93,802,000元，本年度編列66,640,000元，餘27,162,000元編列於以後年度，各年度資金增需求詳如後附分年資金需求表。(補償費40,818,000元編列於07-150-45)
0300 設備及投資				66,640,000	
0303 公共建設及設施費				66,640,000	
	式	1	2,922,676	2,922,676	委託監造技術服務費。
	式	1	598,000	598,000	地上物拆除費。
	式	1	500,000	500,000	水電外線補助費。
	式	1	61,245,639	61,245,639	施工費。
	式	1	1,373,685	1,373,685	按施工費提列工程管理費。 (2.24%)
				93,802,000	總工程費(或總經費)明細如下：
	式	1	3,247,823	3,247,823	監造費。
	式	1	598,000	598,000	地上物拆除費。
	式	1	500,000	500,000	水電外線補助費。
	式	1	87,493,770	87,493,770	施工費。
	式	1	1,962,407	1,962,407	依施工費提列工程管理費。 (5,000,000*3.5%+20,000,000*3%+25,000,000*2.5%+37,493,770*1.5%)
				2,000,000	28青年、大安森林公園兒童遊戲場改善工程

臺北市政府工務局公園路燈工程管理處

歲出計畫說明提要與各項費用明細表

中華民國108年度

單位：新臺幣元

公園綠化及風景區工程—公園及綠化工程

公園綠化及風景區工程—公園及綠化工程

分支計畫及用途別科目	單位	數量	單價	預算數	說明
0300 設備及投資				2,000,000	青年及大安森林公園內進行遊戲場更新改善，以確保兒童遊戲場設施使用安全；本工程為108-109年度連續工程，總工程費經議會審定為40,992,000元，本年度編列2,000,000元，以後年度編列38,992,000元，各年度資金需求詳如後附分年資金需求表。
0303 公共建設及設施費				2,000,000	
	式	1	92,700	92,700	委託監造技術費。
	式	1	1,853,727	1,853,727	施工費。
	式	1	53,573	53,573	按施工費提列工程管理費。(2.89%)
				40,992,000	總工程費(或總經費)明細如下：
	式	1	1,700,000	1,700,000	委託監造技術服務費。
	式	1	38,187,317	38,187,317	施工費。
	式	1	1,104,683	1,104,683	按施工費提列工程管理費。 (5,000,000*3.5%+20,000,000*3%+13,187,317*2.5%)
0300 設備及投資				743,000	29萬和公園景觀改造工程 本計畫係為辦理萬和里辦公處提報「Open Green萬和水水綠家園，打造文山青溪川」提案，本工程為108-109年連續工程，總工程費經議會審定為19,183,000元，本年度編列743,000元，餘18,440,000元編列於以後年度，各年度資金需求詳如後附分年資金需求表。
0303 公共建設及設施費				743,000	
	式	1	743,000	743,000	本年度所需委託規劃設計技術服務費。
				19,183,000	總工程費(或總經費)明細如下：
	式	1	925,000	925,000	委託規劃設計技術服務費。
	式	1	723,000	723,000	委託監造技術服務費。

臺北市政府工務局公園路燈工程管理處

歲出計畫說明提要與各項費用明細表

中華民國108年度

單位：新臺幣元

公園綠化及風景區工程—公園及綠化工程

公園綠化及風景區工程—公園及綠化工程

分支計畫及用途別科目	單位	數量	單價	預算數	說明
	式	1	17,000,000	17,000,000	施工費。
	式	1	535,000	535,000	按施工費提列工程管理費。 (5,000,000*3.5% + 12,000,000*3%)
				6,820,000	30天母公園整體改善工程 公園面積57,815平方公尺， 位於中山北路七段141巷旁， 60年闢建至今，公園設施老 舊，亟需改善，本工程為 108-109年度連續預算，總工 程費經議會審定為72,000,000 元，本年度編列6,820,000 元，餘65,180,000元編列於以 後年度，各年度資金需求詳 如後附分年資金需求表。
0300 設備及投資				6,820,000	
0303 公共建設及設施費				6,820,000	
	式	1	3,169,345	3,169,345	本年度所需委託規劃設計技 術服務費。
	式	1	103,441	103,441	本年度所需監造技術服務 費。
	式	1	797,002	797,002	本年度所需水土保持計畫、 都審計畫、執照申請等費 用。
	式	1	2,682,872	2,682,872	本年度所需施工費。
	式	1	67,340	67,340	按施工費提列工程管理費。 (2.51%)
				72,000,000	總工程費(或總經費)明細如 下：
	式	1	3,169,345	3,169,345	委託規劃設計技術服務費。
	式	1	2,466,125	2,466,125	委託監造技術服務費。
	式	1	797,002	797,002	水土保持計畫、都審計畫、 執照申請等費用。
	式	1	63,958,156	63,958,156	施工費。
	式	1	1,609,372	1,609,372	按施工費提列工程管理費。 (5,000,000*3.5% + 20,000,000 *3% + 25,000,000*2.5% + 13, 958,156*1.5%)
				1,440,000	31松山390號公園委託設計技 術服務案 公園總面積10,611平方公 尺，位於光復北路、富錦街 交口。本技術服務案為108- 109年連續預算，先針對公園

臺北市政府工務局公園路燈工程管理處

歲出計畫說明提要與各項費用明細表

中華民國108年度

單位：新臺幣元

公園綠化及風景區工程—公園及綠化工程

公園綠化及風景區工程—公園及綠化工程

分支計畫及用途別科目	單位	數量	單價	預算數	說明
0300 設備及投資				1,440,000	南側A2區域面積7,266平方公尺進行設計，總經費經議會審定為2,340,000元，本年度擬編列1,440,000元，餘900,000元編列於以後年度，共計如列數。
0303 公共建設及設施費				1,440,000	
	式	1	1,166,559	1,166,559	本年度所需設計費。
	式	1	100,000	100,000	本年度所需樹保計畫書製作費。
	式	1	73,441	73,441	本年度所需測量費。
	式	1	100,000	100,000	本年度所需辦理遊戲場工作坊費用。
				2,340,000	總工程費(或總經費)明細如下：
	式	1	2,066,559	2,066,559	委託設計費。
	式	1	73,441	73,441	測量費。
	式	1	100,000	100,000	樹保計畫書製作費。
	式	1	100,000	100,000	辦理遊戲場工作坊費用。
0300 設備及投資				8,470,000	32金山(大安285號)公園擴建工程
0303 公共建設及設施費				8,470,000	位於大安區錦泰里，金山南路2段92巷底及金華街之間，總面積2,286平方公尺，76年已部分開闢面積883平方公尺，擬擴建面積1,403平方公尺。
	式	1	35,240	35,240	水電外線補助費。
	式	1	8,164,816	8,164,816	施工費。
	式	1	269,944	269,944	按施工費提列工程管理費。 (5,000,000*3.5%+3,164,816*3%)
				3,000,000	33田園城市建置輔導推廣技術服務案
					本計畫係為持續辦理本府「田園城市推廣實施計畫」之田園基地建置作業。延續田園城市由下而上推動目標，以獎勵補助資材方式鼓勵民眾參與提案，並以技術

臺北市政府工務局公園路燈工程管理處

歲出計畫說明提要與各項費用明細表

中華民國108年度

單位：新臺幣元

公園綠化及風景區工程—公園及綠化工程

公園綠化及風景區工程—公園及綠化工程

分支計畫及用途別科目	單位	數量	單價	預算數	說明
0300 設備及投資				3,000,000	輔導認養團體建置田園基地。
0303 公共建設及設施費				3,000,000	
	式	1	3,000,000	3,000,000	委託技術服務費。
				54,000,000	34北投、七虎、七星等公園整體改善工程(二期) 北投公園面積58,924平方公尺，63年闢建，七虎公園面積10,098平方公尺，83年闢建，七星公園面積12,056平方公尺，97年闢建,位於北投溫泉觀光區,本工程將整治七虎公園親水環境、北投公園兒童樂園更新，打造「北投生態博物園區」。
0300 設備及投資				54,000,000	
0303 公共建設及設施費				54,000,000	
	式	1	52,561,576	52,561,576	施工費。
	式	1	1,438,424	1,438,424	按施工費提列工程管理費。 (5,000,000*3.5%+20,000,000*3%+25,000,000*2.5%+2,561,576*1.5%)
				25,166,000	35本市公園、綠地、廣場排水改善工程 本計畫係辦理本處及各公園管理所轄區公園、綠地、廣場排水改善工程。
0300 設備及投資				25,166,000	
0303 公共建設及設施費				25,166,000	
	式	1	24,408,738	24,408,738	施工費。
	式	1	757,262	757,262	按施工費提列工程管理費。 (5,000,000*3.5%+20,000,000*3%+19,408,738*2.5%)
				1,800,000	36陽明公園辛亥光復樓水土保持工程委託規劃設計技術服務案 辛亥光復樓位處陽明山區，後方為超過45度之山坡地，長年因溫泉水侵蝕、雨水沖刷導致擋土牆及建物損壞，因有安全疑慮，須進行後方坡地水土保持、整體建物結構修復，如內外牆磁磚、新增防火設備及符合法規之公廁等，恢復該區域的使用機能，以維護民眾安全。

臺北市政府工務局公園路燈工程管理處

歲出計畫說明提要與各項費用明細表

中華民國108年度

單位：新臺幣元

公園綠化及風景區工程—公園及綠化工程

公園綠化及風景區工程—公園及綠化工程

分支計畫及用途別科目	單位	數量	單價	預算數	說明
0300 設備及投資				1,800,000	
0303 公共建設及設施費				1,800,000	
	式	1	1,800,000	1,800,000	委託規劃設計技術服務費。
				2,850,000	37臺北科學藝術園區美崙公園生態改善工程委託規劃設計技術服務案 臺北科學藝術園區串連計畫以結合美崙公園生態水池及周圍景觀營造生態公園，辦理委託規劃設計。
0300 設備及投資				2,850,000	
0303 公共建設及設施費				2,850,000	
	式	1	2,850,000	2,850,000	委託規劃設計技術服務費。
				3,327,000	38樂活(內湖124號)公園委託規劃設計技術服務案 公園位於內湖區樂康里、五分里，中山高速公路北側、東湖街及康樂街口，總面積19,360平方公尺，已部分開闢9,509平方公尺，擬擴建面積9,851平方公尺。
0300 設備及投資				3,327,000	
0303 公共建設及設施費				3,327,000	
	式	1	1,874,605	1,874,605	委託規劃設計服務費。
	式	1	98,510	98,510	測量費。
	式	1	1,153,885	1,153,885	鑽探費。
	式	1	200,000	200,000	水土保持計畫書製作費。
				130,000,000	39道路、綠地公園等加強美化工程 (1)配合道路、綠地、公園、安全島及圓環等綠美化工程。 (2)依每年安全島、綠地、公園等植物綠化情形選擇路段編列預算栽植喬灌木、地被等植物 加強景觀美化；設置加強植栽生長的相關設施及景觀美化設施。 (3)依往年執行情形預估編列、分別辦理採購。
0300 設備及投資				130,000,000	
0303 公共建設及設施費				130,000,000	

臺北市政府工務局公園路燈工程管理處

歲出計畫說明提要與各項費用明細表

中華民國108年度

單位：新臺幣元

公園綠化及風景區工程—公園及綠化工程

公園綠化及風景區工程—公園及綠化工程

分支計畫及用途別科目	單位	數量	單價	預算數	說明
	式	1	127,574,257	127,574,257	施工費。
	式	1	2,425,743	2,425,743	按施工費提列工程管理費。 (5,000,000*3.5%+20,000,000*3.0%+25,000,000*2.5%+50,000,000*1.5%+27,574,257*1%)
0300 設備及投資				87,528,000	40綠地廣場安全島設施整建工程 (1)依往年執行綠地廣場安全島等整建工程及維護經費預估編列，分別辦理採購。 (2)共有10處綠地之遊具須改善、20處綠地之體健設施須改善及3處積水不良之地坪須整修以符合相關法規。
0303 公共建設及設施費				87,528,000	
	式	1	7,246,143	7,246,143	委託規劃設計暨監造技術服務費。
	式	1	77,962,421	77,962,421	施工費。
	式	1	500,000	500,000	水電外線補助費。
	式	1	1,819,436	1,819,436	按施工費提列工程管理費。 (5,000,000*3.5%+20,000,000*3%+25,000,000*2.5%+27,962,421*1.5%)
0300 設備及投資				7,865,000	41行道樹增補植工程 (1)全市行道樹、綠地、安全島之喬木、灌木、草皮等補植、更新及移植工程。 (2)依往年執行情形預估編列，分別辦理採購。
0303 公共建設及設施費				7,865,000	
	式	1	7,611,650	7,611,650	施工費。
	式	1	253,350	253,350	按施工費提列工程管理費。 (5,000,000*3.5%+2,611,641*3%)
0300 設備及投資				12,000,000	42樹木病蟲害防治工程 依往年執行情形預估編列，分別辦理採購。
0303 公共建設及設施費				12,000,000	
	式	1	11,626,214	11,626,214	施工費。

臺北市政府工務局公園路燈工程管理處

歲出計畫說明提要與各項費用明細表

中華民國108年度

單位：新臺幣元

公園綠化及風景區工程—公園及綠化工程

公園綠化及風景區工程—公園及綠化工程

分支計畫及用途別科目	單位	數量	單價	預算數	說明
	式	1	373,786	373,786	按施工費提列工程管理費。 (5,000,000*3.5%+6,626,214*3%)
0300 設備及投資				80,235,000	43樹木修剪工程 (1)全市綠地、道路及公園等樹木修剪。 (2)針對山區道路，如仰德大道、中社路、湖山路、紗帽路、東昇路等山區雜木修剪。 (3)依往年執行情形預估編列，分別辦理採購。
0303 公共建設及設施費				80,235,000	
	式	1	78,408,867	78,408,867	施工費。
	式	1	1,826,133	1,826,133	按施工費提列工程管理費。 (5,000,000*3.5% +20,000,000*3% +25,000,000*2.5% +28,408,867*1.5%)
0300 設備及投資				2,000,000	44樹苗培育 (1)樹苗等由各苗圃自行培育後種植，供全市公園、綠地、安全島綠美化之用。 (2)依往年執行情形預估編列，分標辦理採購。
0303 公共建設及設施費				2,000,000	
	株(盆)	12,500	160	2,000,000	觀葉及開花性灌木（如茶花、七里香、福祿桐、杜鵑、桂花等）。
0300 設備及投資				8,000,000	45花卉培育 (1)花卉等由各苗圃自行培育後種植，供全市公園、綠地、安全島綠美化之用。 (2)依往年執行情形預估編列，分標辦理採購。
0303 公共建設及設施費				8,000,000	
	株(盆)	64,000	125	8,000,000	球根花卉、季節性花卉、觀葉植物及種苗等。

臺北市政府工務局公園路燈工程管理處
歲出計畫說明提要與各項費用明細表

中華民國108年度

單位：新臺幣元

一般建築及設備—營建工程	業務計畫及工作計畫名稱與編號	72071539002 一般建築及設備-營建工程	承辦單位	青年所、園藝所、工務科	預算金額	10,292,000元	一般建築及設備—營建工程
歲出計畫說明	<p>一、計畫內容： 辦理所轄建物整修工程等3項，改善老舊房舍及辦公處所，包括圓山派出所合署辦公大樓耐震補強工程、圓山公園管理所辦公室新設氣密窗等改善工程及青年公園管理所所轄辦公房舍整修工程。</p> <p>二、預期成果： 1.整修公有老舊建築物，提供市民便利、安全的遊憩場所。 2.改善老舊房舍環境，提供員工安全、舒適之辦公環境，以提升工作效率。</p>						
分支計畫及用途別科目		單位	數量	單價	預算數	說 明	
合計					10,292,000	較上年度預算數3,837,339元，增加6,454,661元。	
11其他修建工程					10,292,000	較上年度預算數3,837,339元，增加6,454,661元。	
0300 設備及投資					3,041,000	01圓山派出所合署辦公大樓耐震補強工程 因建築物抗震係數未達法規規定，需進行結構補強，由臺北市政府警察局中山分局主政，本處分攤14%。本工程為107-108年度連續工程，總工程費經議會審定為22,230,930元，總分攤經費3,112,329元，以前年度編列70,349元，本年度編列3,041,000元，餘980元不再編列，各年度資金需求詳如後附分年資金需求表。	
0302 房屋建築及設備費					3,041,000		
		式	1	2,894,334	2,894,334	施工費。	
		式	1	89,107	89,107	按施工費提列工程管理費。	
		式	1	57,559	57,559	委託設計技術服務費。	
					2,337,000	02圓山公園管理所辦公室新設氣密窗等改善工程	

臺北市政府工務局公園路燈工程管理處
歲出計畫說明提要與各項費用明細表

中華民國108年度

單位：新臺幣元

一般建築及設備—營建工程	分支計畫及用途別科目	單位	數量	單價	預算數	說明	一般建築及設備—營建工程
	0300 設備及投資				2,337,000	圓山所辦公室提供所內同仁辦公使用，因臨近松山機場且位於飛機航道正下方，飛機降落產生噪音，影響同仁辦公，故針對辦公室窗戶加裝氣密窗，阻隔飛機噪音，另對外牆壁癌及漏水進一步防護。 委託設計及監造費。 施工費。 按施工費提列工程管理費。 (2,050,000*3.5%)	
	0302 房屋建築及設備費				2,337,000		
		式	1	215,250	215,250		
		式	1	2,050,000	2,050,000		
		式	1	71,750	71,750		
	0300 設備及投資				4,914,000	03青年公園管理所所轄辦公房舍整修工程 青年公園內辦公房舍老舊破損，需進行更新修繕，以維護安全。 委託設計監造技術費。 施工費。 按施工費提列工程管理費。 (4,450,000*3.5%)	
	0302 房屋建築及設備費				4,914,000		
		式	1	308,250	308,250		
		式	1	4,450,000	4,450,000		
		式	1	155,750	155,750		

臺北市政府工務局公園路燈工程管理處
歲出計畫說明提要與各項費用明細表

中華民國108年度

單位：新臺幣元

一般建築及設備—交通及運輸設備	業務計畫及工作計畫名稱與編號	72071539003 一般建築及設備-交通及運輸設備	承辦單位	秘書室	預算金額	15,470,000元	一般建築及設備—交通及運輸設備
歲出計畫說明	<p>一、計畫內容：汰換小型傾卸車2輛、小型升降工程車2輛、大型升降工程車1輛、大型密封垃圾車1輛、重型電動機車1輛。</p> <p>二、預期成果：汰換車齡過久不堪使用之老舊車輛，以合理降低車輛之維修養護費，同時亦可提升工作效率，增加使用之安全性。</p>						
分支計畫及用途別科目		單位	數量	單價	預算數	說 明	
合計					15,470,000	較上年度預算數22,500,000元，減少7,030,000元。	
03交通及運輸設備					15,470,000	較上年度預算數22,500,000元，減少7,030,000元。	
0300 設備及投資					15,470,000		
0305 運輸設備費					15,470,000		
		輛	2	1,500,000	3,000,000	汰換小型傾卸車(車號5C-1472、8E-4907)。	
		輛	1	3,000,000	3,000,000	汰換大型密封垃圾車(車號045-BH)。	
		輛	1	70,000	70,000	汰換重型電動機車(車號BJH-199)。	
		輛	1	3,400,000	3,400,000	汰換大型升降工程車(車號BP-636)。	
		輛	2	3,000,000	6,000,000	汰換小型升降工程車(車號5C-3835、5C-3837)。	

臺北市政府工務局公園路燈工程管理處
歲出計畫說明提要與各項費用明細表

中華民國108年度

單位：新臺幣元

一般建築及設備—其他設備	業務計畫及工作計畫 名稱與編號	72071539004 一般建築及設備-其他設備	承辦 單位	秘書室、園藝隊、各公園 管理所、資訊室	預算 金額	10,895,000元	一般建築及設備—其他設備
歲出計畫說明	<p>一、計畫內容： 1.購置公園、綠地、行道樹及路燈維護用各項機具。 2.購置電腦、電腦周邊設備及冷氣機。</p> <p>二、預期成果： 1.汰換公園、綠地、行道樹及路燈維護用之各項機具，以供一般維護業務使用之需求，同時亦增進機具使用之安全，減少勞安事故之發生。 2.汰換已達耐用年限之電腦設備，以提升業務資訊化之行政效率。</p>						
分支計畫及用途別科目		單位	數量	單價	預算數	說 明	
合計					10,895,000	較上年度預算數9,708,905元，增加1,186,095元。	
04其他設備					10,895,000	較上年度預算數9,708,905元，增加1,186,095元。	
0300 設備及投資					10,895,000		
0304 機械設備費					4,434,600		
		臺	2	190,000	380,000	汰換搬運車。	
		臺	6	21,000	126,000	汰換18"動力鏈鋸。	
		臺	10	18,000	180,000	汰換14"動力鏈鋸。	
		臺	7	20,000	140,000	汰換引擎剪籬機。	
		臺	1	25,000	25,000	汰換冰箱。	
		臺	1	32,000	32,000	新購長柄剪籬機。	
		臺	25	15,000	375,000	汰換割草機。	
		臺	1	20,000	20,000	新購引擎剪籬機。	
		臺	3	16,000	48,000	汰換12"動力鏈鋸。	
		臺	4	24,000	96,000	汰換伸縮高枝動力鏈鋸。	
		臺	1	20,000	20,000	汰換電動旗手。	

臺北市政府工務局公園路燈工程管理處

歲出計畫說明提要與各項費用明細表

中華民國108年度

單位：新臺幣元

一般建築及設備—其他設備

一般建築及設備—其他設備

分支計畫及用途別科目	單位	數量	單價	預算數	說明
0306 資訊軟硬體設備費	臺	4	40,000	160,000	汰換汽油發電機。
	臺	3	30,000	90,000	汰換動力噴霧機。
	臺	1	19,600	19,600	汰換高壓微霧幫浦。
	臺	1	20,000	20,000	汰換吹葉機。
	臺	6	15,500	93,000	汰換剪枝機。
	臺	5	16,000	80,000	新購12"動力鏈鋸。
	臺	4	15,000	60,000	新購割草機。
	臺	1	30,000	30,000	新購引擎高壓清洗機。
	臺	1	40,000	40,000	新購汽油發電機。
	臺	8	300,000	2,400,000	新購柴油車濾煙器。
	部	57	25,200	1,436,400	汰換個人電腦。
組	57	8,000	456,000	網路及資訊周邊設備。	
臺	70	8,000	560,000	汰換行動化巡查機。	
年	1	800,000	800,000	電腦套裝軟體。	
0319 雜項設備費				3,208,000	
臺	1	25,000	25,000	汰換飲水機。	
組	1	400,000	400,000	汰換處本部電話電子自動交換機。	
臺	29	19,000	551,000	汰換窗型冷氣機(2噸以上)。	
臺	1	22,000	22,000	汰換分離式一對一冷氣機(1.5噸)。	
臺	4	24,000	96,000	汰換分離式一對一冷氣機(2噸)。	
臺	1	42,000	42,000	汰換分離式一對一冷氣機(3噸)。	
臺	2	60,000	120,000	汰換分離式一對二冷氣機(3.5噸)。	
臺	1	60,000	60,000	汰換分離式一對二冷氣機(5噸)。	
臺	1	130,000	130,000	汰換水冷式箱型冷氣機(5噸)。	
臺	3	170,000	510,000	汰換水冷式箱型冷氣機(10噸)。	

臺北市政府工務局公園路燈工程管理處
歲出計畫說明提要與各項費用明細表

中華民國108年度

單位：新臺幣元

分支計畫及用途別科目	單位	數量	單價	預算數	說 明
一般建築及設備—其他設備	臺	1	290,000	290,000	汰換水冷式箱型冷氣機(15噸)。
	臺	2	98,000	196,000	汰換氣冷式箱型冷氣機(5噸)。
	臺	1	340,000	340,000	汰換氣冷式箱型冷氣機(15噸)。
	臺	6	22,000	132,000	新購分離式一對一冷氣機(1.5噸)。
	臺	1	24,000	24,000	新購分離式一對一冷氣機(2噸)。
	臺	4	27,000	108,000	新購分離式一對一冷氣機(2.5噸)。
	臺	1	42,000	42,000	新購分離式一對一冷氣機(3噸)。
	臺	2	60,000	120,000	新購分離式一對二冷氣機(3.5噸)。

臺北市政府工務局公園路燈工程管理處

人事費分析表

中華民國108年度

0572010100-社區發展支出-一般行政-行政管理

單位：新臺幣元

類別	預算員額	全年度人事費											備註	
		民意代表待遇	政務人員待遇	法定編制人員待遇	約聘僱人員待遇	技工及工友待遇	獎金	其他給與	加班值班費	退休退職給付	退休離職儲金	保險		合計
合計	1,463			257,724,235	45,587,745	419,925,000	87,885,099	41,358,680	61,460,895	58,000,000	74,394,804	76,362,542	1,122,699,000	
正式員額	350			257,724,235			30,095,234	4,895,012	10,469,600		23,450,004	22,939,275	349,573,360	
職員	350			257,724,235			30,095,234	4,895,012	10,469,600		23,450,004	22,939,275	349,573,360	含駐衛 警89 人。
約聘僱人員	95				45,587,745		3,777,485	1,208,640			2,460,180	4,676,004	57,710,054	
技工	895					369,574,380	54,012,380	13,718,064	28,910,720	50,991,730	42,652,938	42,232,547	602,092,759	
駕駛	110					45,375,000		1,661,880	3,502,400	6,267,140	5,242,380	5,868,720	67,917,520	
工友	13					4,975,620		196,404	413,920	741,130	589,302	645,996	7,562,372	
其他人事費								19,678,680	18,164,255				37,842,935	

臺北市政府工務局公園路燈工程管理處

歲出一級用途別科目分析表

中華民國108年度

單位：新臺幣千元

名稱及編號	合計	經常支出						資本支出					
		人事費	業務費	獎補助費	債務費	預備金	小計	人事費	業務費	設備及投資	獎補助費	預備金	小計
合計	3,644,053	1,122,699	698,145	8,261			1,829,105			1,814,948			1,814,948
60071530000 交通支出	501,655		203,916				203,916			297,739			297,739
60071530400 路燈管理	203,916		203,916				203,916						
60071530401 路燈維護	203,916		203,916				203,916						
60071538800 路燈工程	297,739									297,739			297,739
60071538801 路燈整建及新設 工程	297,739									297,739			297,739
72071530000 社區發展支出	3,142,398	1,122,699	494,229	8,261			1,625,189			1,517,209			1,517,209
72071530100 一般行政	1,176,230	1,122,699	53,531				1,176,230						
72071530101 行政管理	1,176,230	1,122,699	53,531				1,176,230						
72071530200 公園綠地及園藝 管理	448,959		440,698	8,261			448,959						
72071530201 公園綠地及園藝 維護	448,959		440,698	8,261			448,959						
72071538700 公園綠化及風景 區工程	1,480,552									1,480,552			1,480,552
72071538701 公園及綠化工程	1,480,552									1,480,552			1,480,552
72071539000 一般建築及設備	36,657									36,657			36,657
72071539002 營建工程	10,292									10,292			10,292
72071539003 交通及運輸設備	15,470									15,470			15,470
72071539004 其他設備	10,895									10,895			10,895

臺北市政府工務局公園路燈工程管理處

資本支出分析表

中華民國108年度

單位：新臺幣千元

名稱及編號	合計	設備及投資								其他資本支出	
		土地	房屋建築及設備	公共建設及設施	機械設備	運輸設備	資訊軟體設備	雜項設備	權利		投資
合計	1,814,948		10,292	1,778,291	4,435	15,470	3,252	3,208			
60071538800 路燈工程	297,739			297,739							
60071538801 路燈整建及新設工程	297,739			297,739							
72071538700 公園綠化及風景區工程	1,480,552			1,480,552							
72071538701 公園及綠化工程	1,480,552			1,480,552							
72071539000 一般建築及設備	36,657		10,292		4,435	15,470	3,252	3,208			
72071539002 營建工程	10,292		10,292								
72071539003 交通及運輸設備	15,470					15,470					
72071539004 其他設備	10,895				4,435		3,252	3,208			

臺北市政府工務局公園路燈工程管理處

各項費用彙計表

中華民國108年度

單位：新臺幣元

工作計畫名稱及編號	60071530401 路燈維護	60071538801 路燈整建及新 設工程	72071530101 行政管理	72071530201 公園綠地及園 藝維護	72071538701 公園及綠化工 程	72071539002 營建工程
第一、二級用途別 科目名稱及編號						
合 計	203,916,000	297,739,000	1,176,230,000	448,959,000	1,480,552,000	10,292,000
010000人事費			1,122,699,000			
010300法定編制人員待遇			257,724,235			
010400約聘僱人員待遇			45,587,745			
010500技工及工友待遇			419,925,000			
011100獎金			87,885,099			
012100其他給與			41,358,680			
013100加班值班費			61,460,895			
014100退休退職給付			58,000,000			
014200退休離職儲金			74,394,804			
015100保險			76,362,542			
020000業務費	203,916,000		53,531,000	440,698,000		
020100教育訓練費			797,077			
020200水電費	157,284,819			26,161,947		
020300通訊費	180,000		2,314,140	951,000		
021300資訊服務費			6,602,700			
021400其他業務租金	105,600			5,365,500		
022100稅捐及規費	1,216,200		20,621,031	3,916,156		
023100保險費	338,552		135,240	3,002,248		
024900臨時人員酬金				8,390,341		
025000按日按件計資酬金			134,000	3,798,500		
025100委辦費			960,000	2,500,000		
027100物品	13,328,126		7,612,824	26,490,246		
027900一般事務費	21,315,325		10,609,684	350,546,457		
028100房屋建築養護費			1,057,315	760,000		
028200車輛及辦公器具養護費	1,664,800		1,042,851	3,000,788		
028300設施及機械設備養護費	8,394,378		1,375,978	4,537,117		
029100國內旅費			74,400	548,700		
029400運費			6,200			
029500短程車資	88,200		7,560	729,000		
029800特別費			180,000			

臺北市政府工務局公園路燈工程管理處

各項費用彙計表

中華民國108年度

單位：新臺幣元

工作計畫名稱及編號	60071530401 路燈維護	60071538801 路燈整建及新 設工程	72071530101 行政管理	72071530201 公園綠地及園 藝維護	72071538701 公園及綠化工 程	72071539002 營建工程
第一、二級用途別 科目名稱及編號						
030000設備及投資		297,739,000			1,480,552,000	10,292,000
030200房屋建築及設備費						10,292,000
030300公共建設及設施費		297,739,000			1,480,552,000	
030400機械設備費						
030500運輸設備費						
030600資訊軟硬體設備費						
031900雜項設備費						
040000獎補助費				8,261,000		
043100社會福利津貼及濟助				7,661,000		
045700其他補助及捐助				600,000		

臺北市政府工務局公園路燈工程管理處

各項費用彙計表(續)

中華民國108年度

單位：新臺幣元

工作計畫名稱及編號	72071539003 交通及運輸設備	72071539004 其他設備	合 計			
第一、二級用途別 科目名稱及編號						
合 計	15,470,000	10,895,000	3,644,053,000			
010000人事費			1,122,699,000			
010300法定編制人員待遇			257,724,235			
010400約聘僱人員待遇			45,587,745			
010500技工及工友待遇			419,925,000			
011100獎金			87,885,099			
012100其他給與			41,358,680			
013100加班值班費			61,460,895			
014100退休退職給付			58,000,000			
014200退休離職儲金			74,394,804			
015100保險			76,362,542			
020000業務費			698,145,000			
020100教育訓練費			797,077			
020200水電費			183,446,766			
020300通訊費			3,445,140			
021300資訊服務費			6,602,700			
021400其他業務租金			5,471,100			
022100稅捐及規費			25,753,387			
023100保險費			3,476,040			
024900臨時人員酬金			8,390,341			
025000按日按件計資酬金			3,932,500			
025100委辦費			3,460,000			
027100物品			47,431,196			
027900一般事務費			382,471,466			
028100房屋建築養護費			1,817,315			
028200車輛及辦公器具養護費			5,708,439			
028300設施及機械設備養護費			14,307,473			
029100國內旅費			623,100			
029400運費			6,200			
029500短程車資			824,760			
029800特別費			180,000			

臺北市政府工務局公園路燈工程管理處

各項費用彙計表(續)

中華民國108年度

單位：新臺幣元

工作計畫名稱及編號	72071539003 交通及運輸設備	72071539004 其他設備	合 計			
第一、二級用途別 科目名稱及編號						
030000設備及投資	15,470,000	10,895,000	1,814,948,000			
030200房屋建築及設備費			10,292,000			
030300公共建設及設施費			1,778,291,000			
030400機械設備費		4,434,600	4,434,600			
030500運輸設備費	15,470,000		15,470,000			
030600資訊軟硬體設備費		3,252,400	3,252,400			
031900雜項設備費		3,208,000	3,208,000			
040000獎補助費			8,261,000			
043100社會福利津貼及濟助			7,661,000			
045700其他補助及捐助			600,000			

臺北市政府工務局公園路燈工程管理處

人事費彙計表

中華民國108年度

單位：新臺幣元

類別	預算員額	全年度人事費											備註	
		民意代表待遇	政務人員待遇	法定編制人員待遇	約聘僱人員待遇	技工及工友待遇	獎金	其他給與	加班值班費	退休退職給付	退休離職儲金	保險		合計
合計	1,463			257,724,235	45,587,745	419,925,000	87,885,099	41,358,680	61,460,895	58,000,000	74,394,804	76,362,542	1,122,699,000	
正式員額	350			257,724,235			30,095,234	4,895,012	10,469,600		23,450,004	22,939,275	349,573,360	
職員	350			257,724,235			30,095,234	4,895,012	10,469,600		23,450,004	22,939,275	349,573,360	(人員維持費) 含駐衛警89
約聘僱人員	95				45,587,745		3,777,485	1,208,640			2,460,180	4,676,004	57,710,054	
技工	895					369,574,380	54,012,380	13,718,064	28,910,720	50,991,730	42,652,938	42,232,547	602,092,759	
駕駛	110					45,375,000		1,661,880	3,502,400	6,267,140	5,242,380	5,868,720	67,917,520	
工友	13					4,975,620		196,404	413,920	741,130	589,302	645,996	7,562,372	
其他人事費								19,678,680	18,164,255				37,842,935	

臺北市政府工務局公園路燈工程管理處 約聘僱人員費用分析表

中華民國108年度

單位：新臺幣元

科 目				約聘人員 (人*月)	約僱人員 (人*月)	全年度預算數	說 明
款	項	目	節				
						57,710,054	包括約聘僱人員待遇45,587,745元、年終工作獎金3,777,485元、保險費4,676,004元、離職儲金2,460,180元及休假補助1,208,640元。
07				合 計			
	004			00070000000 臺北市政府工務局主管		57,710,054	
		03		00071530000 臺北市政府工務局公園路燈工程 管理處		57,710,054	
			01	72071530100 一般行政		57,710,054	
				72071530101 行政管理	10x12	7,148,900	360薪點10人。
					85x12	50,561,154	280薪點85人。

本 頁 空 白

臺北市政府工務局

各項費用

中華民國

科目名稱	預定 完成工作總數		合辦單位	分攤方式	分攤比 率%	總經費
	單位	數量				
公園及綠化工程 信義414號公園新建工程		22,258.00			100.00	1,766,179,877 578,879,958
	平方公尺	10,468.00	臺北市停車管理 工程處	按樓地板面積 比例	91.10	527,359,641
	平方公尺	11,790.00	臺北市政府工務 局公園路燈工程 管理處	按樓地板面積 比例	8.90	51,520,317
振華公園附建地下停車場 新建工程經費分攤款					100.00	1,187,299,919
			臺北市停車管理 工程處	按使用層樓及 用途	95.71	1,136,292,072
			臺北市北投區公 所	按使用層樓及 用途	3.12	37,078,510
			臺北市政府工務 局公園路燈工程 管理處	按使用層樓及 用途	1.17	13,929,337
營建工程 圓山派出所合署辦公行政 大樓耐震補強工程分攤款		6,792.39			100.00	22,230,930
	使用面積	3,469.60	臺北市警察 局中山分局	按面積比例 分攤	51.00	11,337,775
	使用面積	2,387.09	臺北廣播電台	按面積比例 分攤	35.00	7,780,826
	使用面積	935.70	臺北市政府工務 局公園路燈工程 管理處	按面積比例 分攤	14.00	3,112,329

公園路燈工程管理處

分攤表

108年度

單位：新臺幣元

本年度預算數				說明
設備及投資				
合計	施工費	委外費	工程管理費	
457,481,000	431,944,841	17,905,396	7,630,763	本工程係由臺北市停車管理工程處主政，為106-108年度連續性計畫，總經費578,879,958元，各單位依比率分攤各項工程款。
399,094,000	389,578,235	4,132,750	5,383,015	
367,754,000	359,080,866	3,642,489	5,030,645	
31,340,000	30,497,369	490,261	352,370	本工程係由臺北市停車管理工程處主政，為107-109年度連續性計畫，總經費1,187,299,919元，各單位依比率分攤各項工程款。
58,387,000	42,366,606	13,772,646	2,247,748	
53,158,000	37,518,000	13,450,000	2,190,000	
651,000	459,000	165,000	27,000	本工程係由臺北市政府警察局中山分局主政，為107-108年年度連續性計畫，總經費22,230,930元，各單位依比率分攤各攤項工程款。
4,578,000	4,389,606	157,646	30,748	
21,726,000	20,673,821	411,132	641,047	
11,081,000	10,543,649	209,677	327,674	
7,604,000	7,235,838	143,896	224,266	
3,041,000	2,894,334	57,559	89,107	

臺北市政府工務局公園路燈工程管理處

公務車輛明細表

中華民國108年度

單位：新臺幣元

業務計畫 及工作計畫 名稱	車輛 數	車輛 種類	乘客 人數 (不含 司機)	購置 年月	汽缸總 排氣量 (立方 公分)	牌照稅 (全年)	燃料使 用費 (全年)	油料費(全年)			養 護 費	車輛 保險 費	車輛 檢驗 費	備註
								數量 (公升)	單價 (元)	金額				
路燈管理 路燈維護		現有車輛				303,220	365,130			2,266,904	1,664,800	338,552	243,650	
	1	客貨兩用車	7	10205	2351	11,230	6,180	1,668	27.5	45,870	49,000	2,915	450	AAE-3762
	1	客貨兩用車	7	10205	2351	11,230	6,180	1,668	27.5	45,870	49,000	2,915	450	AAE-3763
	1	客貨兩用車	7	10205	2351	11,230	6,180	1,668	27.5	45,870	49,000	2,915	450	AAE-3765
	1	客貨兩用車	7	10205	2351	11,230	6,180	1,668	27.5	45,870	49,000	2,915	450	AAE-3770
	1	小貨車	2	10510	2497	2,700	4,800	1,668	27.5	45,870	24,000	3,747	450	ARG-1093
	1	吊車	1	09912	4009	6,300	8,100	2,280	23.8	54,264	49,000	9,551	6,100	895-BQ
	1	吊車	1	10210	5193	8,100	10,044	1,668	23.8	39,698	49,000	9,551	6,100	220-BV
	1	吊車	1	10311	4609	6,300	8,100	2,280	23.8	54,264	33,000	9,551	6,100	481-BV
	1	吊車	1	10712	7412	11,700	15,318	2,280	23.8	54,264	8,300	9,551	6,700	107-4
	1	升降工程車	1	09212	3907	6,300	8,100	2,280	23.8	54,264	49,000	6,390	6,700	377-BG
	1	升降工程車	1	09212	3907	6,300	8,100	2,280	23.8	54,264	49,000	6,390	6,700	378-BG
	1	升降工程車	1	09608	2999	4,500	5,940	2,280	27.5	62,700	49,000	4,573	6,400	3381-TQ
	1	升降工程車	1	09608	2999	4,500	5,940	2,280	27.5	62,700	49,000	4,573	6,400	3407-TQ
	1	升降工程車	1	09608	2999	4,500	5,940	2,280	27.5	62,700	49,000	4,573	6,400	3423-TQ
	1	升降工程車	1	09608	2999	4,500	5,940	2,280	27.5	62,700	49,000	4,573	6,400	3433-TQ
1	升降工程車	1	09709	4009	6,300	8,100	2,280	23.8	54,264	49,000	6,390	6,700	525-BQ	

臺北市政府工務局公園路燈工程管理處

公務車輛明細表

中華民國108年度

單位：新臺幣元

業務計畫 及工作計 畫名稱	車輛 數	車輛 種類	乘客 人數 (不含 司機)	購置 年月	汽缸總 排氣量 (立方 公分)	牌照稅 (全年)	燃料使 用費 (全年)	油料費(全年)			養 護 費	車輛 保 險 費	車輛 檢 驗 費	備註
								數量 (公升)	單價 (元)	金額				
	1	升降工程車	1	09809	4009	6,300	8,100	1,668	23.8	39,698	49,000	6,390	6,700	648-BQ
	1	升降工程車	1	10003	4009	6,300	8,100	2,280	23.8	54,264	49,000	6,390	6,100	047-BQ
	1	升降工程車	1	10005	4009	6,300	8,100	2,280	23.8	54,264	49,000	6,390	6,100	053-BQ
	1	升降工程車	1	10009	4899	8,100	10,044	2,280	23.8	54,264	49,000	13,090	6,100	043-BQ
	1	升降工程車	1	10009	4899	8,100	10,044	2,280	23.8	54,264	49,000	13,090	6,100	045-BQ
	1	升降工程車	1	10009	4899	8,100	10,044	2,280	23.8	54,264	49,000	13,090	6,100	046-BQ
	1	升降工程車	1	10010	4009	6,300	8,100	2,280	23.8	54,264	49,000	13,090	6,100	048-BQ
	1	升降工程車	1	10010	4899	8,100	10,044	2,280	23.8	54,264	49,000	13,090	6,100	049-BQ
	1	升降工程車	1	10010	4899	8,100	10,044	2,280	23.8	54,264	49,000	13,090	6,100	051-BQ
	1	升降工程車		10010	4899	8,100	10,044	2,280	23.8	54,264	49,000	13,090	6,100	052-BQ
	1	升降工程車	1	10010	2977	4,500	9,900	1,668	27.5	45,870	49,000	4,573	5,950	5439-ZW
	1	升降工程車	1	10010	2977	4,500	9,900	2,280	27.5	62,700	49,000	4,573	5,950	5450-ZW
	1	升降工程車	1	10010	2977	4,500	5,940	2,280	23.8	54,264	49,000	4,573	5,950	7120-ZW
	1	升降工程車	1	10211	2999	6,300	8,100	2,280	23.8	54,264	49,000	6,390	6,100	262-BV
	1	升降工程車	1	10211	2999	4,500	5,940	1,668	23.8	39,698	49,000	6,390	6,100	263-BV
	1	升降工程車	1	10311	2999	4,500	5,940	2,280	23.8	54,264	33,000	6,390	5,950	482-BV
	1	升降工程車	1	10311	3760	6,300	8,100	1,668	23.8	39,698	33,000	6,390	6,100	483-BV
	1	升降工程車	1	10510	5193	11,700	15,318	2,280	23.8	54,264	24,000	13,090	6,700	AAB-731

臺北市政府工務局公園路燈工程管理處

公務車輛明細表

中華民國108年度

單位：新臺幣元

業務計畫 及工作計 畫名稱	車輛 數	車輛 種類	乘客 人數 (不含 司機)	購置 年月	汽缸總 排氣量 (立方 公分)	牌照稅 (全年)	燃料使 用費 (全年)	油料費(全年)			養 護 費	車輛 保險 費	車輛 檢驗 費	備註	
								數量 (公升)	單價 (元)	金額					
一般行政 行政管理	1	升降工程車	1	10510	5193	11,700	15,318	2,280	23.8	54,264	24,000	13,090	6,700	AAB-732	
	1	升降工程車	1	10601	5193	8,100	10,044	2,280	23.8	54,264	24,000	13,090	6,700	AAB-971	
	1	升降工程車	1	10601	5193	8,100	10,044	2,280	23.8	54,264	24,000	13,090	6,700	AAB-972	
	1	升降工程車	1	10601	5193	8,100	10,044	2,280	23.8	54,264	24,000	13,090	6,700	AAB-973	
	1	升降工程車	1	10712	3059	5,400	7,128	2,280	23.8	54,264	8,300	6,390	6,700	107-5	
	1	升降工程車	1	10712	3907	6,300	8,100	2,280	23.8	54,264	8,300	6,390	6,700	107-6	
	1	升降工程車	1	10712	4214	7,200	9,252	2,280	23.8	54,264	8,300	6,390	6,700	107-7	
	1	升降工程車	1	10812	3059	5,400	7,128	2,280	23.8	54,264	8,300	6,390	6,700	汰換6	
	1	升降工程車	1	10812	3059	5,400	7,128	2,280	23.8	54,264	8,300	6,390	6,700	汰換7	
							234,100	152,400			1,231,890	937,700	85,240	7,500	
	1	小客車			09609	2378	11,230	6,180	1,668	27.5	45,870	49,000	2,483	750	AWD-8153
	1	小客車		5	09909	1998	11,230	6,180	1,668	27.5	45,870	49,000	2,483	450	2966-UX
	1	輕型公務機車		1	09101	50		300	168	27.5	4,620	1,620	435		RH5-817
	1	重型公務機車		1	08610	125		450	300	27.5	8,250	1,620	711		KEV-337
	1	重型公務機車		1	09503	125		450	300	27.5	8,250	1,620	711		K5B-190
	1	重型公務機車		1	09503	125		450	300	27.5	8,250	1,620	711		K5B-191
	1	重型公務機車		1	09503	125		450	300	27.5	8,250	1,620	711		K5B-192
	1	重型公務機車		1	09503	125		450	300	27.5	8,250	1,620	711		K5B-193

臺北市政府工務局公園路燈工程管理處

公務車輛明細表

中華民國108年度

單位：新臺幣元

業務計畫 及工作計 畫名稱	車輛 數	車輛 種類	乘客 人數 (不含 司機)	購置 年月	汽缸總 排氣量 (立方 公分)	牌照稅 (全年)	燃料使 用費 (全年)	油料費(全年)			養 護 費	車輛 保 險 費	車輛 檢 驗 費	備註
								數量 (公升)	單價 (元)	金額				
	1	重型公務機車	1	09503	125		450	300	27.5	8,250	1,620	711		K5B-195
	1	重型公務機車	1	09809	125		450	300	27.5	8,250	1,620	711		535-GCU
	1	重型公務機車	1	09809	125		450	300	27.5	8,250	1,620	711		536-GCU
	1	重型公務機車	1	09809	125		450	300	27.5	8,250	1,620	711		537-GCU
	1	重型公務機車	1	09809	125		450	300	27.5	8,250	1,620	711		538-GCU
	1	重型公務機車	1	09809	125		450	300	27.5	8,250	1,620	711		539-GCU
	1	重型公務機車	1	09906	125		450	300	27.5	8,250	1,620	711		750-GBJ
	1	重型公務機車	1	09906	125		450	300	27.5	8,250	1,620	711		751-GBJ
	1	重型公務機車	1	09906	125		450	300	27.5	8,250	1,620	711		752-GBJ
	1	重型公務機車	1	10103	125		450	300	27.5	8,250	1,620	711		622-KBC
	1	重型公務機車	1	10103	125		450	300	27.5	8,250	1,620	711		623-KBC
	1	重型公務機車	1	10103	125		450	300	27.5	8,250	1,620	711		626-KBC
	1	重型公務機車	1	10103	125		450	300	27.5	8,250	1,620	711		627-KBC
	1	重型公務機車	1	10103	125		450	300	27.5	8,250	1,620	711		628-KBC
	1	重型公務機車	1	10404	149	800	600	300	27.5	8,250	1,620	711		281-TJM
	1	重型公務機車	1	10404	149	800	600	300	27.5	8,250	1,620	711		282-TJM
	1	重型公務機車		10404	149	800	600	300	27.5	8,250	1,620	711		283-TJM
	1	重型公務機車	1	10404	149	800	600	300	27.5	8,250	1,620	711		285-TJM

臺北市政府工務局公園路燈工程管理處

公務車輛明細表

中華民國108年度

單位：新臺幣元

業務計畫 及工作計 畫名稱	車輛 數	車輛 種類	乘客 人數 (不含 司機)	購置 年月	汽缸總 排氣量 (立方 公分)	牌照稅 (全年)	燃料使 用費 (全年)	油料費(全年)			養 護 費	車輛 保 險 費	車輛 檢 驗 費	備註
								數量 (公升)	單價 (元)	金額				
	1	重型公務機車	1	10404	124		450	300	27.5	8,250	1,620	711		286-TJM
	1	重型公務機車	1	10404	124		450	300	27.5	8,250	1,620	711		287-TJM
	1	重型公務機車	1	10609	124		450	300	27.5	8,250	1,620	711		MJU-7107
	1	重型公務機車	1	10609	124		450	300	27.5	8,250	1,620	711		MJU-7108
	1	重型公務機車	1	10609	124		450	300	27.5	8,250	1,620	711		MJU-7109
	1	重型公務機車	1	10609	124		450	300	27.5	8,250	1,620	711		MJU-7110
	1	重型公務機車	1	10609	124		450	300	27.5	8,250	1,620	711		MJU-7112
	1	重型公務機車	1	10609	124		450	300	27.5	8,250	1,620	711		MJU-7133
	1	重型公務機車	1	10812	125		450	300	27.5	8,250	1,620	711		汰換4
	1	輕型電動公務機車		10201	5hp						1,620	435		663-QKF
	1	輕型電動公務機車		10201	5hp						1,620	435		665-QKF
	1	客貨兩用車	7	09404	2350	11,230	6,180	1,668	27.5	45,870	49,000	2,915	900	3210-EH
	1	客貨兩用車	7	10107	2351	11,230	6,180	1,668	27.5	45,870	49,000	2,915	450	3418-J9
	1	客貨兩用車	7	10205	2351	11,230	6,180	1,668	27.5	45,870	49,000	2,915	450	AAE-3750
	1	客貨兩用車	7	10205	2351	11,230	6,180	1,668	27.5	45,870	49,000	2,915	450	AAE-3751
	1	客貨兩用車	7	10205	2351	11,230	6,180	1,668	27.5	45,870	49,000	2,915	450	AAE-3752
	1	客貨兩用車	7	10205	2351	11,230	6,180	1,668	27.5	45,870	49,000	2,915	450	AAE-3753
	1	客貨兩用車	7	10205	2351	11,230	6,180	1,668	27.5	45,870	49,000	2,915	450	AAE-3755

臺北市政府工務局公園路燈工程管理處

公務車輛明細表

中華民國108年度

單位：新臺幣元

業務計畫 及工作計 畫名稱	車輛 數	車輛 種類	乘客 人數 (不含 司機)	購置 年月	汽缸總 排氣量 (立方 公分)	牌照稅 (全年)	燃料使 用費 (全年)	油料費(全年)			養 護 費	車輛 保險 費	車輛 檢驗 費	備註	
								數量 (公升)	單價 (元)	金額					
公園綠地及園 藝管理 公園綠地及 園藝維護	1	客貨兩用車	7	10205	2351	11,230	6,180	1,668	27.5	45,870	49,000	2,915	450	AAE-3756	
	1	客貨兩用車	7	10205	2351	11,230	6,180	1,668	27.5	45,870	49,000	2,915	450	AAE-3757	
	1	客貨兩用車	7	10205	2351	11,230	6,180	1,668	27.5	45,870	49,000	2,915	450	AAE-3760	
	1	客貨兩用車	7	10205	2351	11,230	6,180	1,668	27.5	45,870	49,000	2,915	450	AAE-3761	
	1	客貨兩用車	7	10309	2351	11,230	6,180	1,668	27.5	45,870	33,000	2,915		AGH-7238	
	1	客貨兩用車	7	10309	2351	11,230	6,180	1,668	27.5	45,870	33,000	2,915		AGH-7250	
	1	客貨兩用車	7	10309	2351	11,230	6,180	1,668	27.5	45,870	33,000	2,915		AGH-7251	
	1	客貨兩用車	7	10505	2351	11,230	6,180	1,668	27.5	45,870	24,000	2,915		ARF-7503	
	1	客貨兩用車	7	10603	2198	11,230	6,180	1,668	27.5	45,870	24,000	2,915		ASC-5638	
	1	客貨兩用車		10603	2198	11,230	6,180	1,668	27.5	45,870	24,000	2,915		ASC-5671	
	1	客貨兩用車	7	10603	2198	11,230	6,180	1,668	27.5	45,870	24,000	2,915		ASC-5673	
	1	小貨車	2	10210	2351	6,300	13,500	1,668	27.5	45,870	49,000	3,747	900	7892-S2	
						479,420	519,786			4,663,052	3,000,788	503,228	89,150		
	1	重型公務機 車	1	10609	101			450	300	27.5	8,250	1,620	711		MJU-7081
	1	重型公務機 車	1	10609	101			450	300	27.5	8,250	1,620	711		MJU-7082
	1	重型公務機 車	1	10609	101			450	300	27.5	8,250	1,620	711		MJU-7083
	1	重型公務機 車	1	10609	101			450	300	27.5	8,250	1,620	711		MJU-7085
1	重型公務機 車	1	10609	101			450	300	27.5	8,250	1,620	711		MJU-7086	

臺北市政府工務局公園路燈工程管理處

公務車輛明細表

中華民國108年度

單位：新臺幣元

業務計畫 及工作計 畫名稱	車輛 數	車輛 種類	乘客 人數 (不含 司機)	購置 年月	汽缸總 排氣量 (立方 公分)	牌照稅 (全年)	燃料使 用費 (全年)	油料費(全年)			養 護 費	車輛 保 險 費	車輛 檢 驗 費	備註
								數量 (公升)	單價 (元)	金額				
	1	重型公務機車	1	10609	124		450	300	27.5	8,250	1,620	711		MJU-7087
	1	重型公務機車	1	10609	101		450	300	27.5	8,250	1,620	711		MJU-7088
	1	重型公務機車	1	10609	124		450	300	27.5	8,250	1,620	711		MJU-7089
	1	重型公務機車	1	10609	124		450	300	27.5	8,250	1,620	711		MJU-7090
	1	重型公務機車	1	10609	101		450	300	27.5	8,250	1,620	711		MJU-7091
	1	重型公務機車	1	10609	124		450	300	27.5	8,250	1,620	711		MJU-7092
	1	重型公務機車	1	10609	101		450	300	27.5	8,250	1,620	711		MJU-7093
	1	重型公務機車	1	10609	124		450	300	27.5	8,250	1,620	711		MJU-7095
	1	重型公務機車	1	10609	101		450	300	27.5	8,250	1,620	711		MJU-7096
	1	重型公務機車	1	10609	124		450	300	27.5	8,250	1,620	711		MJU-7097
	1	重型公務機車	1	10609	124		450	300	27.5	8,250	1,620	711		MJU-7098
	1	重型公務機車	1	10609	124		450	300	27.5	8,250	1,620	711		MJU-7099
	1	重型公務機車	1	10609	101		450	300	27.5	8,250	1,620	711		MJU-7100
	1	重型公務機車	1	10609	124		450	300	27.5	8,250	1,620	711		MJU-7101
	1	重型公務機車	1	10609	124		450	300	27.5	8,250	1,620	711		MJU-7102
	1	重型公務機車		10609	124		450	300	27.5	8,250	1,620	711		MJU-7103
	1	重型公務機車	1	10609	124		450	300	27.5	8,250	1,620	711		MJU-7105
	1	重型公務機車	1	10609	124		450	300	27.5	8,250	1,620	711		MJU-7106

臺北市政府工務局公園路燈工程管理處

公務車輛明細表

中華民國108年度

單位：新臺幣元

業務計畫 及工作計 畫名稱	車輛 數	車輛 種類	乘客 人數 (不含 司機)	購置 年月	汽缸總 排氣量 (立方 公分)	牌照稅 (全年)	燃料使 用費 (全年)	油料費(全年)			養 護 費	車輛 保險 費	車輛 檢驗 費	備註
								數量 (公升)	單價 (元)	金額				
	1	重型公務機車	1	10609	124		450	300	27.5	8,250	1,620	711		MJU-7113
	1	重型公務機車	1	10609	124		450	300	27.5	8,250	1,620	711		MJU-7115
	1	重型公務機車	1	10609	124		450	300	27.5	8,250	1,620	711		MJU-7116
	1	重型公務機車	1	10609	124		450	300	27.5	8,250	1,620	711		MJU-7118
	1	重型公務機車	1	10609	124		450	300	27.5	8,250	1,620	711		MJU-7119
	1	重型公務機車	1	10609	124		450	300	27.5	8,250	1,620	711		MJU-7120
	1	重型公務機車	1	10609	124		450	300	27.5	8,250	1,620	711		MJU-7121
	1	重型公務機車	1	10609	124		450	300	27.5	8,250	1,620	711		MJU-7122
	1	重型公務機車	1	10609	124		450	300	27.5	8,250	1,620	711		MJU-7123
	1	重型公務機車	1	10609	124		450	300	27.5	8,250	1,620	711		MJU-7125
	1	重型公務機車	1	10609	124		450	300	27.5	8,250	1,620	711		MJU-7126
	1	重型公務機車	1	10609	124		450	300	27.5	8,250	1,620	711		MJU-7127
	1	重型公務機車	1	10609	124		450	300	27.5	8,250	1,620	711		MJU-7128
	1	重型公務機車	1	10609	124		450	300	27.5	8,250	1,620	711		MJU-7129
	1	重型公務機車	1	10609	124		450	300	27.5	8,250	1,620	711		MJU-7130
	1	重型公務機車	1	10609	124		450	300	27.5	8,250	1,620	711		MJU-7131
	1	重型公務機車	1	10609	124		450	300	27.5	8,250	1,620	711		MJU-7132
	1	重型公務機車	1	10609	124		450	300	27.5	8,250	1,620	711		MJU-7135

臺北市政府工務局公園路燈工程管理處

公務車輛明細表

中華民國108年度

單位：新臺幣元

業務計畫 及工作計 畫名稱	車輛 數	車輛 種類	乘客 人數 (不含 司機)	購置 年月	汽缸總 排氣量 (立方 公分)	牌照稅 (全年)	燃料使 用費 (全年)	油料費(全年)			養 護 費	車輛 保 險 費	車輛 檢 驗 費	備註
								數量 (公升)	單價 (元)	金額				
	1	重型公務機車	1	10609	124		450	300	27.5	8,250	1,620	711		MJU-7136
	1	重型公務機車	1	10609	124		450	300	27.5	8,250	1,620	711		MJU-7137
	1	重型公務機車	1	10609	124		450	300	27.5	8,250	1,620	711		MJU-7138
	1	客貨兩用車	7	09509	2378	11,230	6,180	1,668	27.5	45,870	49,000	2,915	900	ATJ-0173
	1	客貨兩用車	7	09509	2378	11,230	6,180	1,668	27.5	45,870	49,000	2,915	900	ATJ-0196
	1	客貨兩用車	7	09509	2378	11,230	6,180	1,668	27.5	45,870	49,000	2,915	900	ATJ-0230
	1	客貨兩用車	7	10201	2351	11,230	6,180	1,668	27.5	45,870	49,000	2,915	450	AXB-6791
	1	客貨兩用車	7	10205	2351	11,230	6,180	1,668	27.5	45,870	49,000	2,915	450	AAE-3730
	1	客貨兩用車	7	10205	2351	11,230	6,180	1,668	27.5	45,870	49,000	2,915	450	AAE-3731
	1	客貨兩用車	7	10205	2351	11,230	6,180	1,668	27.5	45,870	49,000	2,915	450	AAE-3732
	1	客貨兩用車	7	10205	2351	11,230	6,180	1,668	27.5	45,870	49,000	2,915	450	AAE-3735
	1	客貨兩用車	7	10205	2351	11,230	6,180	1,668	27.5	45,870	49,000	2,915	450	AAE-3736
	1	客貨兩用車	7	10205	2351	11,230	6,180	1,668	27.5	45,870	49,000	2,915	450	AAE-3739
	1	客貨兩用車	7	10205	2351	11,230	6,180	1,668	27.5	45,870	49,000	2,915	450	AAE-3771
	1	客貨兩用車	7	10205	2351	11,230	6,180	1,668	27.5	45,870	49,000	2,915	450	AAE-3772
	1	客貨兩用車	7	10205	2351	11,230	6,180	1,668	27.5	45,870	49,000	2,915	450	AAE-3780
	1	客貨兩用車	7	10205	2351	11,230	6,180	1,668	27.5	45,870	49,000	2,915	450	AAE-3782
	1	小貨車	2	10712	1998	3,600	7,710	1,668	27.5	45,870	8,300	3,747	450	107-1

臺北市政府工務局公園路燈工程管理處

公務車輛明細表

中華民國108年度

單位：新臺幣元

業務計畫 及工作計 畫名稱	車輛 數	車輛 種類	乘客 人數 (不含 司機)	購置 年月	汽缸總 排氣量 (立方 公分)	牌照稅 (全年)	燃料使 用費 (全年)	油料費(全年)			養 護 費	車輛 保 險 費	車輛 檢 驗 費	備註
								數量 (公升)	單價 (元)	金額				
	1	吊車	1	10009	4008	6,300	8,100	2,280	23.8	54,264	49,000	9,551	6,100	042-BQ
	1	吊車	1	10512	6871	10,800	12,294	2,280	23.8	54,264	24,000	9,551	6,100	053-Y5
	1	吊車	1	10512	6871	10,800	12,294	2,280	23.8	54,264	24,000	9,551	6,100	059-Y5
	1	吊車	1	10701	7790	11,700	15,318	2,280	23.8	54,264	9,608	9,551	6,700	KEA-0181
	1	吊車	1	10701	7790	11,700	15,318	1,668	23.8	39,698	8,300	2,483	6,700	KEA-0182
	1	傾卸工程車	1	08512	2664	4,500	5,940	2,280	23.8	54,264	49,000	4,573	1,200	CP-0469
	1	傾卸工程車	1	09209	4104	6,300	8,100	2,280	23.8	54,264	49,000	6,390	1,200	857-BF
	1	傾卸工程車	1	09210	2835	4,500	5,940	2,280	23.8	54,264	49,000	4,573	1,200	8E-4905
	1	傾卸工程車	1	09210	2835	4,500	5,940	2,280	23.8	54,264	49,000	4,573	1,200	8E-4906
	1	傾卸工程車	1	09710	4009	6,300	8,100	2,280	23.8	54,264	49,000	6,390	1,200	225-TS
	1	傾卸工程車	1	09710	4009	6,300	8,100	2,280	23.8	54,264	49,000	6,390	1,200	226-TS
	1	傾卸工程車	1	09710	4009	6,300	8,100	2,280	23.8	54,264	49,000	6,390	1,200	227-TS
	1	傾卸工程車	1	09809	2977	4,500	5,940	2,280	23.8	54,264	49,000	4,573	450	0700-QH
	1	傾卸工程車	1	09809	2977	4,500	5,940	2,280	23.8	54,264	49,000	4,573	450	0701-QH
	1	傾卸工程車	1	10006	2977	4,500	5,940	2,280	23.8	54,264	49,000	4,573	450	3480-ZW
	1	傾卸工程車	1	10006	2977	4,500	5,940	2,280	23.8	54,264	49,000	4,573	450	3481-ZW
	1	傾卸工程車	1	10007	2977	4,500	5,940	2,280	23.8	54,264	49,000	4,573	450	3482-ZW
	1	傾卸工程車	1	10007	2977	4,500	5,940	2,280	23.8	54,264	49,000	4,573	450	3483-ZW

臺北市政府工務局公園路燈工程管理處

公務車輛明細表

中華民國108年度

單位：新臺幣元

業務計畫 及工作計 畫名稱	車輛 數	車輛 種類	乘客 人數 (不含 司機)	購置 年月	汽缸總 排氣量 (立方 公分)	牌照稅 (全年)	燃料使 用費 (全年)	油料費(全年)			養 護 費	車輛 保 險 費	車輛 檢 驗 費	備註
								數量 (公升)	單價 (元)	金額				
	1	傾卸工程車	1	10008	4899	7,200	9,252	2,280	23.8	54,264	49,000	6,390	600	012-BQ
	1	傾卸工程車	1	10008	4899	7,200	9,252	2,280	23.8	54,264	49,000	6,390	600	013-BQ
	1	傾卸工程車	1	10008	4899	7,200	9,252	2,280	23.8	54,264	49,000	6,390	600	015-BQ
	1	傾卸工程車	1	10008	4899	7,200	9,252	2,280	23.8	54,264	49,000	6,390	600	016-BQ
	1	傾卸工程車	1	10008	4899	7,200	9,252	2,280	23.8	54,264	49,000	6,390	600	017-BQ
	1	傾卸工程車	1	10008	4899	7,200	9,252	2,280	23.8	54,264	49,000	6,390	600	018-BQ
	1	傾卸工程車	1	10008	4899	7,200	9,252	2,280	23.8	54,264	49,000	6,390	600	019-BQ
	1	傾卸工程車	1	10311	3760	6,300	8,100	2,280	23.8	54,264	33,000	6,390	600	449-BV
	1	傾卸工程車	1	10311	2998	4,500	5,940	2,280	23.8	54,264	33,000	4,573	450	AGK-8673
	1	傾卸工程車	1	10408	2999	4,500	5,940	2,280	23.8	54,264	33,000	4,573	450	ANZ-3127
	1	傾卸工程車	1	10504	2999	4,500	5,940	2,280	23.8	54,264	24,000	4,573	450	ARF-2523
	1	傾卸工程車	1	10506	5793	9,000	10,800	2,280	21.8	49,704	24,000	6,390	1,200	685-R3
	1	傾卸工程車	1	10506	5793	9,000	10,800	2,280	23.8	54,264	24,000	6,390	1,200	686-R3
	1	傾卸工程車	1	10506	5793	9,000	10,800	2,280	23.8	54,264	24,000	6,390	1,200	690-R3
	1	傾卸工程車	1	10510	5193	7,200	9,252	2,280	23.8	54,264	24,000	6,390	1,200	878-R3
	1	傾卸工程車	1	10510	5193	7,200	9,252	2,280	23.8	54,264	24,000	6,390	1,200	879-R3
	1	傾卸工程車		10610	5193	7,200	9,252	2,280	21.8	49,704	24,000	6,390	1,200	AAB-980
	1	傾卸工程車	1	10610	2999	4,500	5,940	2,280	23.8	54,264	24,000	4,573	1,200	AAB-981

臺北市政府工務局公園路燈工程管理處

公務車輛明細表

中華民國108年度

單位：新臺幣元

業務計畫 及工作計 畫名稱	車輛 數	車輛 種類	乘客 人數 (不含 司機)	購置 年月	汽缸總 排氣量 (立方 公分)	牌照稅 (全年)	燃料使 用費 (全年)	油料費(全年)			養 護 費	車輛 保 險 費	車輛 檢 驗 費	備註
								數量 (公升)	單價 (元)	金額				
	1	傾卸工程車	1	10812	2835	4,500	5,940	2,280	23.8	54,264	8,300	4,573	900	汰換1
	1	傾卸工程車	1	10812	2835	4,500	5,940	2,280	23.8	54,264	8,300	4,573	900	汰換2
	1	升降工程車	1	10507	2999	4,500	5,940	2,280	23.8	54,264	24,000	6,390	900	AAB-671
	1	升降工程車	1	10507	2999	4,500	5,940	2,280	23.8	54,264	24,000	6,390	900	AAB-672
	1	升降工程車	1	10507	5193	8,100	10,044	2,280	23.8	54,264	24,000	6,390	6,700	AAB-673
	1	升降工程車	1	10608	5193	7,200	9,252	2,280	23.8	54,264	24,000	6,390	6,700	AAB-971
	1	升降工程車	1	10812	4214	7,200	9,252	2,280	23.8	54,264	8,300	6,390	6,700	汰換5
	1	碎木拖卡車	1	10408	5193	8,100	10,044	2,280	23.8	54,264	33,000	6,390		AAB-331
	1	碎木拖卡車	1	10507	5193	8,100	10,044	2,280	23.8	54,264	24,000	6,390		729-R3
	1	碎木拖卡車		10608	5193	8,100	10,044	2,280	23.8	54,264	24,000	6,390		AAB-972
	1	碎木拖卡車	1	10712	4214	7,200	9,252	2,280	23.8	54,264	8,300	6,390		107-2
	1	噴藥車	1	09911	4009	6,300	8,100	2,280	23.8	54,264	49,000	6,390		937-BP
	1	灑水車	1	09307	7545			2,280	23.8	54,264	49,000	6,390		091-BH
	1	灑水車	1	09911	4008			2,280	23.8	54,264	49,000	6,390		953-BP
	1	灑水車	1	10105	7684			2,280	23.8	54,264	49,000	6,390		576-BS
	1	灑水車	1	10408	6692			2,280	23.8	54,264	24,000	6,390		396-R3
	1	灑水車	1	10408	6692			2,280	23.8	54,264	24,000	6,390		397-R3
	1	灑水車	1	10408	6692			2,280	23.8	54,264	24,000	6,390		398-R3

臺北市政府工務局公園路燈工程管理處

公務車輛明細表

中華民國108年度

單位：新臺幣元

業務計畫 及工作計 畫名稱	車輛 數	車輛 種類	乘客 人數 (不含 司機)	購置 年月	汽缸總 排氣量 (立方 公分)	牌照稅 (全年)	燃料使 用費 (全年)	油料費(全年)			養 護 費	車輛 保 險 費	車輛 檢 驗 費	備註
								數量 (公升)	單價 (元)	金額				
	1	灑水車	1	10510	2998			2,280	23.8	54,264	24,000	6,390		880-R3
	1	灑水車	1	10510	2998			2,280	23.8	54,264	24,000	6,390		881-R3
	1	灑水車	1	10510	2998			2,280	23.8	54,264	24,000	6,390		882-R3
	1	灑水車	1	10510	2998			2,280	23.8	54,264	24,000	6,390		883-R3
	1	灑水車	1	10510	2998			2,280	23.8	54,264	24,000	6,390		885-R3
	1	灑水車	1	10712	3661			2,280	23.8	54,264	8,300	6,390		107-3
	1	垃圾車	1	09306	4751			2,280	23.8	54,264	49,000	6,390		043-BH
	1	垃圾車	1	09506	4751			2,280	23.8	54,264	49,000	6,390		572-BK
	1	垃圾車	1	10506	7545			2,280	23.8	54,264	24,000	6,390		703-R3
	1	垃圾車	1	10506	7545			2,280	23.8	54,264	24,000	6,390		705-R3
	1	垃圾車	1	10612	7790			2,280	23.8	54,264	24,000	6,390		KEA-0180
	1	垃圾車	1	10812	4751			2,280	23.8	54,264	8,300	6,390		汰換3
	1	其他特種車	1	10512	12902			2,280	23.8	54,264	24,000	6,390		AAB-786
	1	重型電動公務機車	1	10608	8hp						1,620	711		MJM-5818
	1	重型電動公務機車	1	10608	8hp						1,620	711		MJM-5820
	1	重型電動公務機車	1	10608	8hp						1,620	711		MJM-5821
	1	重型電動公務機車	1	10608	8hp						1,620	711		MJM-5822
	1	重型電動公務機車	1	10608	8hp						1,620	711		MJM-5823

臺北市政府工務局公園路燈工程管理處

公務車輛明細表

中華民國108年度

單位：新臺幣元

業務計畫 及工作計 畫名稱	車輛 數	車輛 種類	乘客 人數 (不含 司機)	購置 年月	汽缸總 排氣量 (立方 公分)	牌照稅 (全年)	燃料使 用費 (全年)	油料費(全年)			養 護 費	車輛 保 險 費	車輛 檢 驗 費	備註
								數量 (公升)	單價 (元)	金額				
	1	重型電動公務機車	1	10608	8hp						1,620	711		MJM-5825
	1	重型電動公務機車	1	10608	8hp						1,620	711		MJM-5826
	1	重型電動公務機車	1	10608	8hp						1,620	711		MJM-5827
	1	重型電動公務機車	1	10608	8hp						1,620	711		MJM-5828
	1	重型電動公務機車	1	10608	8hp						1,620	711		MJM-5829
	1	重型電動公務機車	1	10608	8hp						1,620	711		MJM-5830
	1	重型電動公務機車	1	10608	8hp						1,620	711		MJM-5831
	1	重型電動公務機車	1	10608	8hp						1,620	711		MJM-5832
	1	重型電動公務機車	1	10608	8hp						1,620	711		MJM-5833
	1	重型電動公務機車	1	10608	8hp						1,620	711		MJM-5835
	1	重型電動公務機車	1	10608	8hp						1,620	711		MJM-5836
	1	重型電動公務機車	1	10608	8hp						1,620	711		MJM-5837
	1	重型電動公務機車	1	10608	8hp						1,620	711		MJM-5838
	1	重型電動公務機車	1	10608	8hp						1,620	711		MJM-5839
	1	重型電動公務機車	1	10608	8hp						1,620	711		MJM-5850
	1	重型電動公務機車	1	10608	8hp						1,620	711		MJM-5851
	1	重型電動公務機車	1	10608	8hp						1,620	711		MJM-5852
	1	重型電動公務機車	1	10608	8hp						1,620	711		MJM-5853

臺北市政府工務局公園路燈工程管理處

公務車輛明細表

中華民國108年度

單位：新臺幣元

業務計畫 及工作計 畫名稱	車輛 數	車輛 種類	乘客 人數 (不含 司機)	購置 年月	汽缸總 排氣量 (立方 公分)	牌照稅 (全年)	燃料使 用費 (全年)	油料費(全年)			養 護 費	車輛 保 險 費	車輛 檢 驗 費	備註	
								數量 (公升)	單價 (元)	金額					
	1	重型電動公 務機車	1	10608	8hp						1,620	711		MJM-5855	
	1	重型電動公 務機車	1	10608	8hp						1,620	711		MJM-5856	
		合計				1,016,740	1,037,316				8,161,846	5,603,288	927,020	340,300	

臺北市政府工務局公園路燈工程管理處

繼續性計畫分年資金需求表

中華民國108年度

單位：新臺幣元

計畫項目	全程計畫 總金額	分年資金需求							備註
		以前年度 預算數	108年度	109年度	110年度	111年度	112年度	113年度以後	
總計	532,932,133	200,320,775	323,436,000	9,175,358	-	-	-	-	
公園綠化及風景區 工程	529,820,784	200,250,426	320,395,000	9,175,358	-	-	-	-	
公園及綠化工程	529,820,784	200,250,426	320,395,000	9,175,358	-	-	-	-	
公園及綠化工程	529,820,784	200,250,426	320,395,000	9,175,358	-	-	-	-	
大同388號 公園新建工程	7,036,492	6,566,492	470,000	-	-	-	-	-	市議會審定總工程費7,036,740元，截至本年度累計編列7,036,492元，餘248元不再編列。
南港公園更新 工程	132,237,034	55,044,034	77,193,000	-	-	-	-	-	市議會審定總工程費132,237,614元，截至本年度累計編列132,237,034元，餘580元不再編列。
南港62號公 園新建工程	74,936,346	40,251,346	34,685,000	-	-	-	-	-	市議會審定總工程費74,937,330元，截至本年度累計編列74,936,346元，餘984元不再編列。
大安410號 公園新建工程	55,025,181	21,487,181	33,538,000	-	-	-	-	-	市議會審定總工程費55,026,000元，截至本年度累計編列55,025,181元，餘819元不再編列。
信義414號 公園新建工程	51,519,565	20,179,565	31,340,000	-	-	-	-	-	市議會審定總工程費51,520,317元，截至本年度累計編列51,519,565元，餘752元不再編列。
大安412號 公園新建工程	20,522,120	1,243,120	19,279,000	-	-	-	-	-	市議會審定總工程費20,522,792元，截至本年度累計編列20,522,120元，餘672元不再編列。
振華公園附建 地下停車場新 建工程經費分 攤款	13,929,337	175,979	4,578,000	9,175,358	-	-	-	-	
北投22號公 園新建工程	56,874,709	47,302,709	9,572,000	-	-	-	-	-	市議會審定總工程費56,875,594元，截至本年度累計編列56,874,709元，餘885元不再編列。
興隆公園更新 工程	33,705,000	1,575,000	32,130,000	-	-	-	-	-	
萬華411號 公園新建工程	19,183,000	925,000	18,258,000	-	-	-	-	-	
信義415號 公園新建工程	53,349,000	3,540,000	49,809,000	-	-	-	-	-	市議會審定總工程費53,349,253元，截至本年度累計編列53,349,000元，餘253元不再編列。
信義383號 公園新建工程	11,503,000	1,960,000	9,543,000	-	-	-	-	-	市議會審定總工程費11,503,358元，截至本年度累計編列11,503,000元，餘358元不再編列。
一般建築及設備	3,111,349	70,349	3,041,000	-	-	-	-	-	
營建工程	3,111,349	70,349	3,041,000	-	-	-	-	-	
其他修建工程	3,111,349	70,349	3,041,000	-	-	-	-	-	

臺北市政府工務局公園路燈工程管理處

繼續性計畫分年資金需求表

中華民國108年度

單位：新臺幣元

計畫項目	全程計畫 總金額	分年資金需求							備註
		以前年度 預算數	108年度	109年度	110年度	111年度	112年度	113年度以後	
圓山派出所合署辦公大樓耐震補強工程	3,111,349	70,349	3,041,000	-	-	-	-	-	市議會審定總工程費分攤款3,112,329元，截至本年度累計編列3,111,349元，餘980元不再編列。

臺北市政府工務局公園路燈工程管理處

新興計畫分年資金需求表

中華民國108年度

單位：新臺幣元

計畫項目	全程計畫 總金額	分年資金需求							備註
		以前年度 預算數	108年度	109年度	110年度	111年度	112年度	113年度以後	
總計	349,750,000	-	149,766,000	199,984,000	-	-	-	-	
公園綠化及風景區 工程	349,750,000	-	149,766,000	199,984,000	-	-	-	-	
公園及綠化工程	349,750,000	-	149,766,000	199,984,000	-	-	-	-	
公園及綠化工程	349,750,000	-	149,766,000	199,984,000	-	-	-	-	
文山(景美) 41號公園新建工程	121,433,000	-	72,123,000	49,310,000	-	-	-	-	
文山(木柵) 91號公園新建工程	93,802,000	-	66,640,000	27,162,000	-	-	-	-	
青年、大安森林 公園兒童遊樂場改善工程	40,992,000	-	2,000,000	38,992,000	-	-	-	-	
萬和公園景觀 改造工程	19,183,000	-	743,000	18,440,000	-	-	-	-	
天母公園整體 改善工程	72,000,000	-	6,820,000	65,180,000	-	-	-	-	
松山390號 公園委託設計 技術服務案	2,340,000	-	1,440,000	900,000	-	-	-	-	

臺北市政府工務局公園路燈工程管理處
市政白皮書計畫項目預算編列情形表

篇名：田園城市

中華民國108年度

單位：新臺幣元

計畫項目	承辦機關	總需求	以前年度預算數	107年度預算數	108年度預算數	以後年度需求數
合計		35,950,000	27,950,000	5,000,000	3,000,000	
1. 耕耘可食地景，打造田園城市		35,950,000	27,950,000	5,000,000	3,000,000	
(1)田園城市推廣計畫策略規劃技術服務案	公園路燈工程管理處	7,000,000	7,000,000			
(2)田園基地工程案	公園路燈工程管理處	按年編列	20,000,000			
(3)田園城市建置輔導推廣技術服務案	公園路燈工程管理處	按年編列		5,000,000	3,000,000	
(4)田園銀行網路平台	公園路燈工程管理處	950,000	950,000			

本 頁 空 白

職能別分類	經濟性分類	經常支出							資本支出			
		受僱人員報酬	購買商品及勞務支出	債務利息	土地租金支出	經常移轉			經常支出合計	投資及增資		
						對企業	對非營利機構及民間	對政府		對國外	對營業基金	對非營業特種基金
總計		1,135,819	685,025						1,829,105			
01 一般公共事務												
02 防衛												
03 公共秩序與安全												
04 教育												
05 保健												
06 社會安全與福利												
07 住宅及社區服務		1,135,819	685,025						1,829,105			
08 娛樂、文化與宗教												
09 燃料與能源												
10 農、林、漁、牧業												
11 礦業、製造業及營造業												
12 運輸及通信												
13 其他經濟服務												
14 環境保護												
15 其他支出												

園路燈工程管理處

濟性綜合分類表

年度

單位：新臺幣千元

資本支出													
資本移轉				土地購入	無形資產購入	固定資本形成						資本支出合計	總計
對企業	對非營利 家庭及民間 機構	對政府	對國外			住宅	非住宅房屋	營建工程	運輸工具	資訊軟體	其他設備 及		
						10,292	1,778,291	15,470	800	10,095		1,814,948	3,644,053
						10,292	1,778,291	15,470	800	10,095		1,814,948	3,644,053