

年度-法定預算

機關編號

07-153

中華民國 109 年度

臺北市總預算

臺北市政府工務局公園路燈工程管理處單位預算

臺北市政府工務局公園路燈工程管理處 編

臺北市政府工務局公園路燈工程管理處

目次

中華民國 109 年度

一、預算總說明	第	1 頁
二、主要表		
(一)歲入預算表	第	9 頁
(二)歲出預算表	第	11 頁
三、附屬表		
(一)歲入項目說明提要與預算明細表	第	15 頁
(二)歲出計畫說明提要與各項費用明細表	第	59 頁
1. 路燈管理		
路燈維護	第	59 頁
2. 路燈工程		
路燈整建及新設工程	第	64 頁
3. 一般行政		
行政管理	第	67 頁
4. 公園綠地及園藝管理		
公園綠地及園藝維護	第	75 頁
5. 公園綠化及風景區工程		
公園及綠化工程	第	84 頁
6. 一般建築及設備		
營建工程	第	101 頁
交通及運輸設備	第	103 頁
其他設備	第	104 頁
(三)人事費分析表	第	107 頁
四、參考表		
(一)歲出一級用途別科目分析表	第	109 頁
(二)資本支出分析表	第	110 頁
(三)各項費用彙計表	第	111 頁
(四)人事費彙計表	第	115 頁
(五)約聘僱人員費用分析表	第	116 頁
(六)各項費用分攤表	第	118 頁
(七)派員出國計畫預算總表	第	120 頁
(八)派員出國計畫預算類別表-考察、訪問	第	121 頁
(九)公務車輛明細表	第	122 頁
(十)繼續性計畫分年資金需求表	第	137 頁

臺北市政府工務局公園路燈工程管理處

目 次

中 華 民 國 109 年 度

(十一)新興計畫分年資金需求表	第	138 頁
(十二)市政白皮書計畫項目預算編列情形表	第	139 頁
(十三)歲出按職能及經濟性綜合分類表	第	140 頁

臺北市政府工務局公園路燈工程管理處

預算總說明

中華民國 109 年度

一、現行法定職掌及組織系統圖：

(一) 機關主要職掌：本處組織規程暨編制表奉考試院 107 年 3 月 21 日考授銓法五字第 1074349178 號函同意備查，掌理全市公園與路燈之規劃、建設、施工、維護管理；行道樹栽植、維護管理；都市之綠化、美化；樹木、花卉之培育推廣。

(二) 內部分層業務：本處置處長 1 人，承工務局局長之命綜理處務，並指揮監督所屬員工，置副處長 2 人，襄理處務，下設 5 科、2 隊、5 所、1 試驗中心及 5 室，本處預算員額 1,463 人（內含職員 261 人、駐衛警 86 人、技工 878 人、駕駛 110 人、工友 13 人、聘用人員 10 人、約僱人員 105 人）其內部分層業務如下：

園藝科：掌理公園、綠地、廣場、兒童遊樂場等新建工程之勘測、規劃及設計等事項。

路燈科：掌理路燈、公園照明與水電設備等新建工程之勘測、規劃、設計、施工、估驗、計價、驗收作業及結算等事項。

工務科：掌理工程發包、簽約與土木、綠化、遊憩設等工程之施工、估驗、計價、驗收作業及結算等事項。

品管及職安科：掌理土木、綠化、遊憩設施、水電路燈與照明各類工程施工品質查核管理、工程維護管考、勞工安全衛生業務之計畫督導、考核、訓練、宣導及管理等事項。

工程配合科：掌理公園用地之取得，與其產權之變更、移轉、囑託登記暨建物與地上物、地下物之協調、補償及拆遷等事宜。

園藝工程隊：掌理綠地、廣場與行道樹之管理及維護施工等事項。

路燈工程隊：掌理路燈與照明設施之管理、維護與工程之規劃、設計、施工、估驗及驗收等事項。

陽明山公園管理所：掌理士林、北投區公園內設施物及植栽之管理維護等事項。

青年公園管理所：掌理萬華、中正、大安區公園內設施物及植栽之管理維護等事項。

圓山公園管理所：掌理內湖、松山、中山、大同區公園內設施物及植栽之管理維護等事項。

南港公園管理所：掌理南港、信義、文山區公園內設施物及植栽之管理維護等事項。

園藝管理所：掌理花卉繁殖栽培、花卉展覽、士林官邸與相關園區設施物及植栽之管理維護等事項。

臺北市政府工務局公園路燈工程管理處

預算總說明

中華民國 109 年度

花卉試驗中心：掌理觀賞花木之試驗、研究、推廣、病蟲害防治、苗圃、設施物及植栽之管理維護等事項。

會計室：秉承上級會計機關之監督與指導，並受處長之指揮，依法辦理歲計、會計及統計事項。

人事室：秉承上級人事機關之監督與指導，並受處長之指揮，依法辦理人事管理等事項。

政風室：秉承上級政風機關之監督與指導，並受處長之指揮，依法辦理政風事項。

秘書室：掌理文書、檔案、出納、總務、財產之管理與法制、公關、研考等業務及不屬於其他各單位事項。

資訊室：掌理資訊作業設計、管理及推廣等事項。

(三) 組織系統圖：

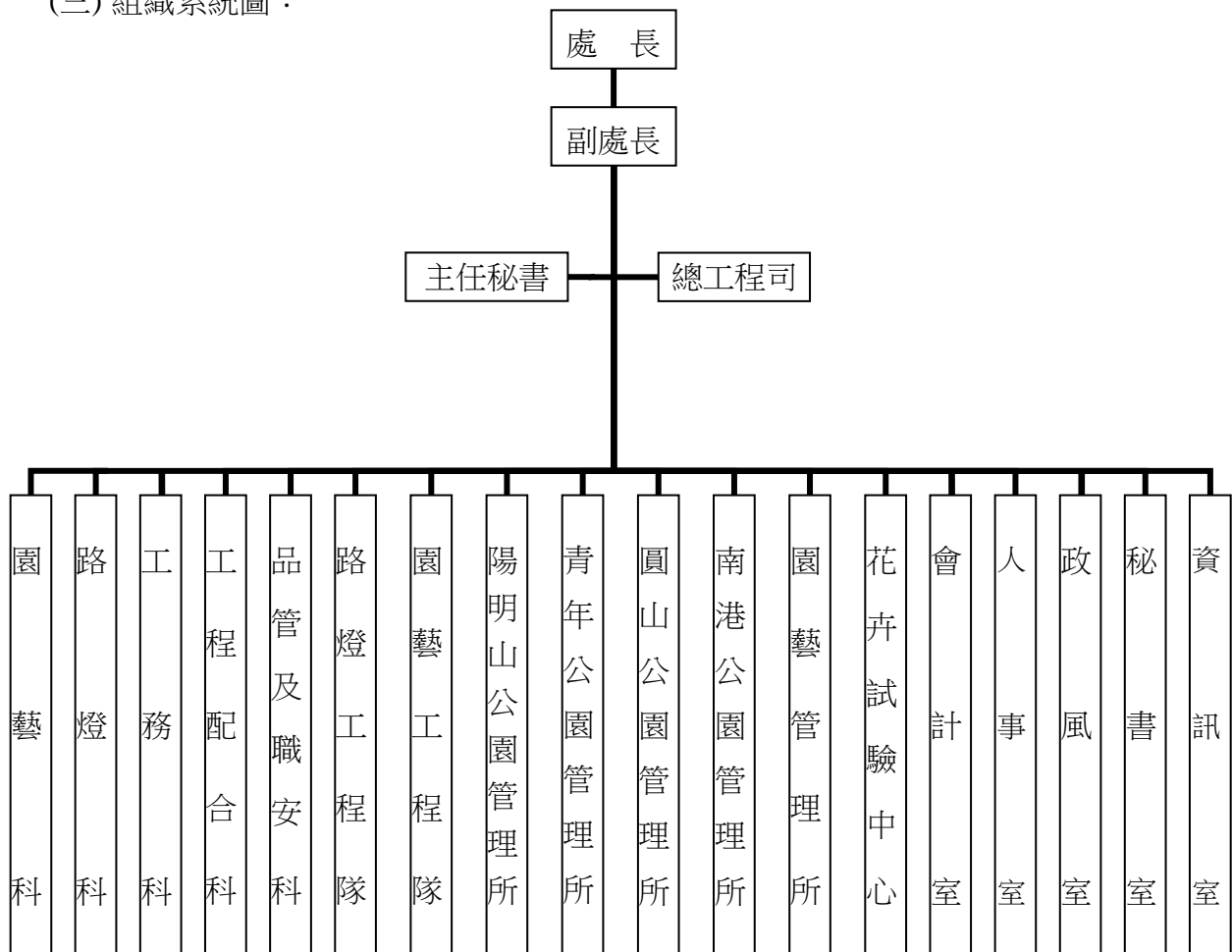

臺北市政府工務局公園路燈工程管理處

預算總說明

中華民國 109 年度

二、前年度及上年度預算數已過期間計畫實施及預算執行情形

(一) 前年度計畫實施成果及決算辦理概況：本處前年度各項業務，均能按預定工作計畫如期實施順利完成，其經費預算除配合工作進度執行外，預算餘額悉依規定繳庫。

1. 歲入部份：

- (1) 罰金罰鍰及怠金：預算數 2,400,000 元，決算數 2,678,317 元，執行率 111.6%。
- (2) 賠償收入：預算數 6,000,000 元，決算數 12,969,378 元，執行率 216.16%。
- (3) 使用規費收入：預算數 1,900,000 元，決算數 11,042,000 元，執行率 581.16%。
- (4) 財產孳息：預算數 115,160,413 元，決算數 144,019,951 元，執行率 125.06%。
- (5) 廢舊物資售價：預算數 5,250,000 元，決算數 6,167,890 元，執行率 117.48%。
- (6) 上級政府補助收入：預算數 2,500,000 元，決算數 2,498,913 元，執行率 99.96%。
- (7) 雜項收入：預算數 414,440 元，決算數 22,749,582 元，執行率 5,489.23%。

2. 歲出部分：

- (1) 一般行政：預算數 1,210,360,840 元，決算數 1,136,029,931 元，執行率 93.86%。
- (2) 公園綠地及園藝管理：預算數 432,810,156 元，決算數 407,751,299 元，執行率 94.21%。
- (3) 路燈管理：預算數 226,219,834 元，決算數 195,399,220 元，執行率 86.38%。
- (4) 建築及設備：預算數 36,046,244 元，決算數 34,254,961 元，執行率 95.03%。
- (5) 公園綠化及風景區工程：預算數 1,296,803,081 元，決算數 1,275,589,050 元，執行率 98.36%。
- (6) 路燈工程：預算數 429,424,186 元，決算數 425,678,059 元，執行率 99.13%。
- (7) 接受補助建設支出：預算數 2,500,000 元，決算數 2,498,913 元，執行率 99.96%。

臺北市政府工務局公園路燈工程管理處

預算總說明

中華民國 109 年度

(二) 年度預算已過期間計畫實施及預算執行情形：本處上年度各項業務均能按預定計畫實施，並依照計畫進度執行，截至 108 年 6 月底止各項業務計畫執行結果多能達成預定目標。

1. 歲入部份：

- (1) 罰金罰鍰及怠金：截至 6 月份分配數 1,714,000 元，實收數 431,200 元，占分配數 25.16%。
- (2) 賠償收入：截至 6 月份分配數 3,000,000 元，實收數 2,238,462 元，占分配數 74.62%。
- (3) 使用規費收入：截至 6 月份分配數 2,935,050 元，實收數 3,358,300 元，占分配數 114.42%。
- (4) 財產孳息：截至 6 月份分配數 29,758,380 元，實收數 72,620,871 元，占分配數 244.04%。
- (5) 廢舊物資售價：截至 6 月份分配數 1,312,000 元，實收數 1,007,455 元，占分配數 76.79%。
- (6) 雜項收入：截至 6 月份分配數 240,000 元，實收數 1,436,063 元，占分配數 598.36%。

2. 歲出部分：

- (1) 一般行政：截至 6 月份分配數 728,987,280 元，實際支付數 626,964,931 元，占分配數 86.00%。
- (2) 公園綠地及園藝管理：截至 6 月份分配數 221,834,044 元，實際支付數 139,651,875 元，占分配數 62.95%。
- (3) 路燈管理：截至 6 月份分配數 89,589,152 元，實際支付數 60,009,053 元，占分配數 66.98%。
- (4) 建築及設備：截至 6 月份分配數 3,892,533 元，實際支付數 1,011,450 元，占分配數 25.98%。
- (5) 公園綠化及風景區工程：截至 6 月份分配數 412,033,658 元，實際支付數 230,826,925 元，占分配數 56.02%。
- (6) 路燈工程：截至 6 月份分配數 50,740,800 元，實際支付數 22,515,675 元，占分配數 44.37%。

臺北市政府工務局公園路燈工程管理處

預算總說明

中華民國 109 年度

三、本年度施政(業務及工作)計畫重點及預算提要：

(一) 本年度施政計畫重點及預期績效：

1. 賡續公園、綠地建設，提升市民每人享有公園、綠地面積。
2. 賡續加強道路、綠地等美化。
3. 賡續辦理安全島設施整理、行道樹補植、行道樹病蟲害防治等維護管理作業，含施肥、修剪、土木水電等工程，以提升道路及市容景觀。
4. 賡續辦理本市公園更新、園路整平、綠地、廣場設施維修作業，提供市民良好休憩運動環境。
5. 辦理路燈新設，俾增進夜間照明，消除治安死角，美化都市夜景。
6. 本市 16 萬餘盞路燈，依計畫分區維護管理，定期實施檢修維持，配合年度計畫、市民、區公所建議及管理員查報換修不良地下線路、燈具、腐蝕燈桿、路燈開關設備及配合道路統一挖掘路燈整建，維持全市路燈正常照明及用電安全，以期達降低路燈故障率。
7. 賡續辦理公園公廁改善工程，提升公共衛生，提供民眾便利、愉快之如廁環境。

(二) 本年度預算提要：

1. 歲入部分共編列 181,037,000 元，包括罰金罰鍰及怠金 2,400,000 元，賠償收入 6,000,000 元，使用規費收入 7,100,000 元，財產孳息 160,142,000 元，廢舊物資售價 5,250,000 元，雜項收入 145,000 元。
2. 歲出部分共編列 3,577,310,000 元，計分：
 - (1) 一般行政業務計畫預算編列 1,196,494,000 元，包括人事費 1,114,521,000 元，業務費 81,973,000 元。
 - (2) 公園綠地及園藝管理業務計畫預算編列 534,478,000 元，包括業務費 525,670,000 元，獎補助費 8,808,000 元。
 - (3) 路燈管理業務計畫預算編列 177,803,000 元。
 - (4) 一般建築及設備業務計畫預算編列 19,813,000 元，包括營建工程 2,075,000 元，交通及運輸設備 9,400,000 元，其他設備 8,338,000 元。
 - (5) 公園綠化及風景區工程業務計畫預算編列公園及綠化工程 1,363,581,000 元。
 - (6) 路燈工程業務計畫預算編列路燈工程 285,141,000 元。

臺北市政府工務局公園路燈工程管理處

預算總說明

中華民國 109 年度

(三) 計畫及預算統計圖：

1. 歲入部份：

預算總額 181,037,000 元

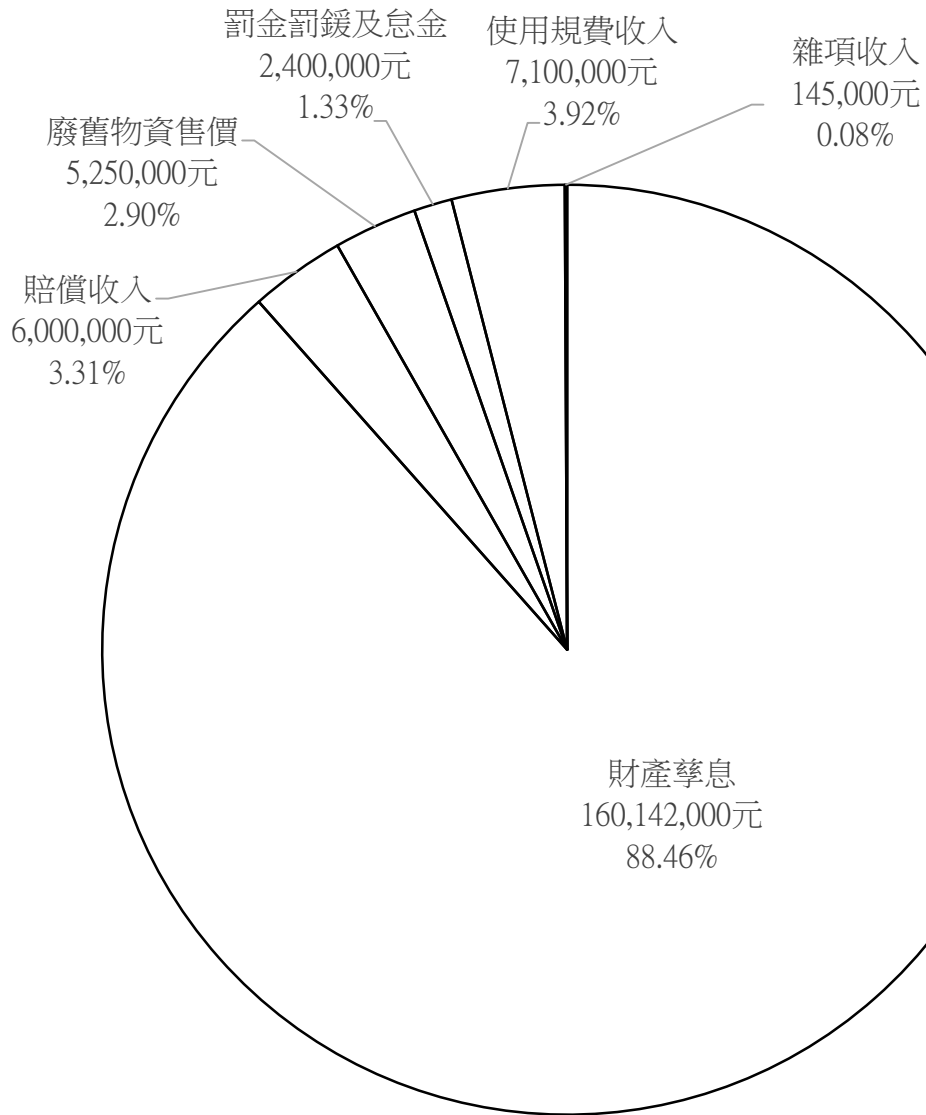

臺北市政府工務局公園路燈工程管理處

預算總說明

中華民國 109 年度

2.歲出部分：

預算總額 3,577,310,000 元

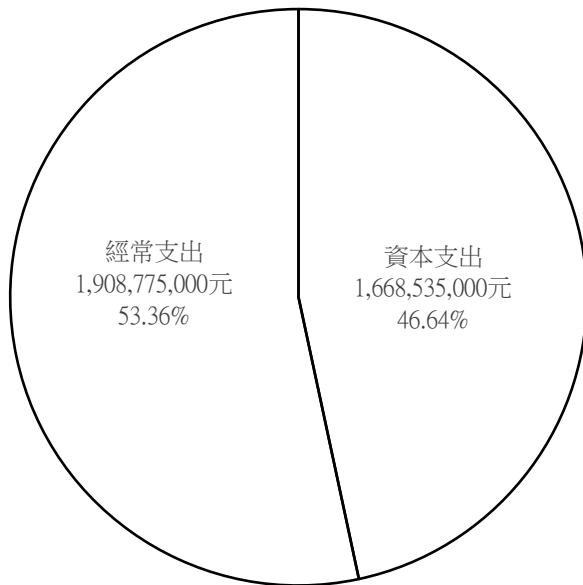

經常門總額 1,908,775,000 元

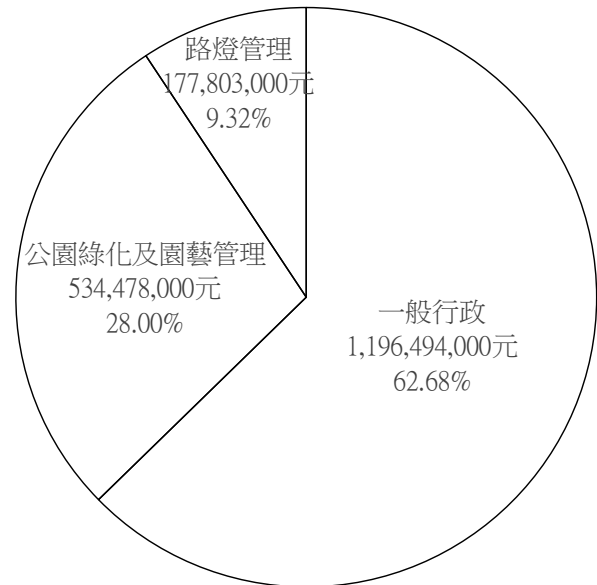

資本門總額 1,668,535,000 元

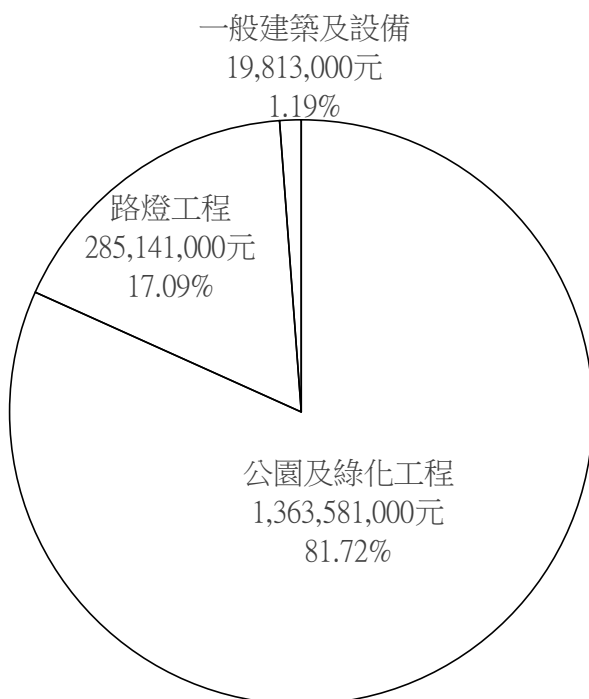

本 頁 空 白

臺北市工務局公園路燈工程管理處

歲入預算表

中華民國109年度

單位：新臺幣千元

款	項	目	節	名稱及編號	本年度預算數			上年度預算數	前年度決算數	本年度與上年度比較	說明
					合計	經常門	資本門				
				合計	181,037	181,037	-	131,306	202,196	49,731	
02				0400000000 罰款及賠償收入	8,400	8,400	-	9,614	15,647	-1,214	
	048			0407153000 臺北市工務局公園路燈工程管理處	8,400	8,400	-	9,614	15,647	-1,214	
		01		0407153010 罰金罰鍰及怠金	2,400	2,400	-	3,614	2,678	-1,214	
			01	04071530101 罰金罰鍰	2,400	2,400	-	3,614	2,678	-1,214	本年度預算數係違反「臺北市公園管理自治條例」罰鍰收入。
			02	0407153030 賠償收入	6,000	6,000	-	6,000	12,969	-	
			01	04071530301 一般賠償收入	6,000	6,000	-	6,000	12,969	-	本年度預算數係工程或採購案逾期罰款、已結案工程保活保固扣款等賠償收入與撞毀路燈、路樹等賠償收入。
03				0500000000 規費收入	7,100	7,100	-	7,376	11,042	-276	
	050			0507153000 臺北市工務局公園路燈工程管理處	7,100	7,100	-	7,376	11,042	-276	
		01		0507153030 使用規費收入	7,100	7,100	-	7,376	11,042	-276	
			01	05071530306 場地設施使用費	7,100	7,100	-	7,376	11,042	-276	本年度預算數係公園場地、露天音樂臺與綠地廣場使用費收入。
04				0700000000 財產收入	165,392	165,392	-	113,841	150,188	51,551	
	052			0707153000 臺北市工務局公園路燈工程管理處	165,392	165,392	-	113,841	150,188	51,551	
		01		0707153010 財產孳息	160,142	160,142	-	108,591	144,020	51,551	
			01	07071530101 利息收入	-	-	-	-	33	-	前年度決算數係民眾及寺廟等逾期繳納地租等利息收入，本年度及上年度均無預算數。
			02	07071530102 權利金	-	-	-	-	97	-	前年度決算數係三民、碧湖等公園游泳池委託經營管理維護權利金收入，本年度及上年度均無預算數。
			03	07071530103 租金收入	160,142	160,142	-	108,591	143,890	51,551	本年度預算數內容與上年度之比較如下： 1.市有土地租金收入152,208,159元，較上年度增加50,674,024元。 2.本市公園設施委託整建營運移轉土地租金收入342,000元，較上年度減少120,000元 3.士林官邸咖啡座房地及陽明公園辛亥光復樓房地使用費收

臺北市政府工務局公園路燈工程管理處

歲入預算表

中華民國109年度

單位：新臺幣千元

款	項	目	節	名稱及編號	本年度預算數			上年度預算數	前年度決算數	本年度與上年度比較	說明
					合計	經常門	資本門				
			02	07071530500 廢舊物資售價	5,250	5,250	-	5,250	6,168	-	入7,591,396元，較上年度增加996,636元。
			01	07071530501 廢舊物資售價	5,250	5,250	-	5,250	6,168	-	本年度預算數係廢鐵鋁、廢燈具等財產報廢變賣收入。
06				09000000000 補助及協助收入	-	-	-	-	2,499	-	
	037			09071530000 臺北市政府工務局公園路燈工程管理處	-	-	-	-	2,499	-	
			01	09071530100 上級政府補助收入	-	-	-	-	2,499	-	
			01	09071530102 計畫型補助收入	-	-	-	-	2,499	-	前年度決算數係內政部建築研究所補助辦理「臺北市大安森林公園安心服務及智慧燈柱計畫」收入，本年度及上年度均無預算數。
07				10000000000 捐獻及贈與收入	-	-	-	-	71	-	
	002			10071530000 臺北市政府工務局公園路燈工程管理處	-	-	-	-	71	-	
			01	10071530100 捐獻收入	-	-	-	-	71	-	
			01	10071530104 捐獻收入	-	-	-	-	71	-	前年度決算數係路燈電費認捐收入，本年度及上年度均無預算數。
08				12000000000 其他收入	145	145	-	475	22,749	-330	
	049			12071530000 臺北市政府工務局公園路燈工程管理處	145	145	-	475	22,749	-330	
			01	12071530200 雜項收入	145	145	-	475	22,749	-330	
			01	12071530201 收回以前年度歲出	-	-	-	-	2,725	-	前年度決算數係收回環境保護局退還空污費及強制執行郵票費等收入，本年度及上年度均無預算數。
			02	12071530210 其他雜項收入	145	145	-	475	20,024	-330	本年度預算數內容與上年度之比較如下： 1.員工宿舍費收入109,260元，較上年度減少420元。 2.員工刷卡卡片遺失補發工本費及其他零星雜項收入35,000元，較上年度無增減。 3.減列招標文件出售圖說收入330,000元。

臺北市府工務局公園路燈工程管理處

歲出預算表

中華民國109年度

單位：新臺幣千元

科 目				本年度預算數			上年度 預算數	前年度 決算數	本年度與 上年度比較	說 明	
款	項	目	節	名稱及編號	合計	經常門					資本門
07				00070000000 臺北市府工務局主管	3,577,310	1,908,775	1,668,535	3,644,053	3,477,200	-66,743	
	004			00071530000 臺北市府工務局公園路燈工程管理處	3,577,310	1,908,775	1,668,535	3,644,053	3,477,200	-66,743	
		01		58071530400 路燈管理	177,803	177,803	-	203,916	195,399	-26,113	
			01	58071530401 路燈維護	177,803	177,803	-	203,916	195,399	-26,113	本年度預算數之內容與上年度之比較如下： 1.路燈電費132,271,000元，較上年度減列25,013,000元。 2.PVC電線、電纜及PVC膠布等路燈維護材料5,093,608元，較上年度減列1,300,000元。 3.其他合共40,438,392元，較上年度增列200,000元。
		02		58071538800 路燈工程	285,141	-	285,141	297,739	425,678	-12,598	
			01	58071538801 路燈整建及新設工程	285,141	-	285,141	297,739	425,678	-12,598	本年度編列路燈工程7項計285,141,000元，較上年度預算數減列12,598,000元，編列明細如下： 1.路燈地下線路及器具改修工程45,637,000元。 2.路燈桿腐蝕換新及燈具汰換工程45,433,000元。 3.路燈配合道路統一挖掘及續線地下工程31,666,000元。 4.路燈新設工程62,783,000元。 5.夜間照明優化工程20,309,000元。 6.隧道、地下道路路燈換裝工程74,900,000元。 7.配合共同管道建設分攤款4,413,000元。
		03		58071539200 接受補助建設支出	-	-	-	-	2,499	-	
			01	58071539202 接受中央各部會補助建設支出	-	-	-	-	2,499	-	前年度決算數係內政部建築研究所補助辦理「臺北市大安森林公園安心服務及智慧燈柱計畫」，本年度及上年度均無預算數。
	04			72071530100 一般行政	1,196,494	1,196,494	-	1,176,230	1,136,029	20,264	
			01	72071530101 行政管理	1,196,494	1,196,494	-	1,176,230	1,136,029	20,264	本年度預算數之內容與上年度之比較如下： 1.人事費1,114,521,000元，較上年度減列8,178,000元，依實際需要覈實編列。 2.大安區通化段4小段798-1等地號109年度及以前年度記帳緩繳之地價稅49,257,026元，較上年度增列30,027,020元。 3.申請地籍資料謄本、建築執照及辦理拆遷鑑定等各類規費1,992,000元，較上年度增列1,096,304元。 4.執行業務所需物品、耗材、傳真機碳粉及省能照明設施耗材等費用523,937元，較上年度減列2,931,177元。 5.其他合共30,200,037元，較上年增列249,853元。
		05		72071530200 公園綠地及園藝管理	534,478	534,478	-	448,959	407,751	85,519	
			01	72071530201 公園綠地及園藝維護	534,478	534,478	-	448,959	407,751	85,519	本年度預算數之內容與上年度之比較如下： 1.新增所轄管公園、綠地、廣場投保公共意外責任險費用1,800,000元。 2.本處委外保全服務費28,990,000元，較上年度增列19,190,000元。

臺北市政府工務局公園路燈工程管理處

歲出預算表

中華民國109年度

單位：新臺幣千元

科 目				本年度預算數			上年度 預算數	前年度 決算數	本年度與 上年度比較	說 明	
款	項	目	節	名稱及編號	合計	經常門					資本門
		06		72071538700 公園綠化及風景 區工程	1,363,581	-	1,363,581	1,480,552	1,275,589	-116,971	3.圓山所轄公園維護外包24,156,121元，較上年度增列15,786,821元。 4.青年所轄公園維護外包38,937,946元，較上年度增列14,795,246元。 5.南港所轄公園維護外包34,319,629元，較上年度增列11,896,899元。 6.綠地、廣場、道路安全島、噴水池及公共藝術品等委託外包維護費70,181,165元，較上年度增列10,430,000元。 7.花卉試驗中心所轄公園維護外包29,991,166元，較上年度增列10,349,447元。 8.本處所轄公園公廁清潔維護外包52,536,000元，較上年度增列10,232,500元。 9.其他合共253,565,973元，較上年度減列8,961,913元。
			01	72071538701 公園及綠化工 程	1,363,581	-	1,363,581	1,480,552	1,275,589	-116,971	本年度編列公園及綠化工程391項計1,363,581,000元，較上年度預算數減列116,971,000元，編列明細如下： 1.陽明山公園管理所轄公園整建工程81,801,000元。 2.青年公園管理所轄公園整建工程89,820,000元。 3.圓山公園管理所轄公園整建工程98,039,000元。 4.南港公園管理所轄公園整建工程89,820,000元。 5.園藝管理所轄公園整建工程54,000,000元。 6.花卉試驗中心所轄公園整建工程55,198,000元。 7.公園、綠地、廣場設施整建工程委託規劃設計技術服務案 5,000,000元。 8.公園、綠地、廣場園路整平改善工程38,400,000元。 9.公園、綠地、廣場公廁改善工程16,200,000元。 10.兒童遊戲場及附屬設施改善工程35,000,000元。 11.捷運線形公園設施整建工程27,000,000元。 12.本市公園、綠地、廣場排水改善工程26,000,000元。 13.振華公園附建地下停車場新建工程經費分攤款244,000元。 14.文山(景美)41號公園新建工程31,095,000元。 15.文山(木柵)91號公園新建工程27,162,000元。 16.青年、大安森林公園兒童遊戲場改善工程38,992,000元。 17.萬和公園景觀改造工程18,440,000元。 18.天母公園整體改善工程65,180,000元。 19.松山390號公園委託設計技術服務案900,000元。 20.松山390號公園新建工程35,386,000元。 21.中山46號公園擴建工程1,971,000元。 22.花博公園新生園區及美崙公園兒童遊戲場工程23,118,000元。 23.松山區敦中公園整體更新工程622,000元。 24.田園城市建置輔導推廣技術服務案4,200,000元。 25.小觀音山木棧道工程10,418,000元。 26.臺北科學藝術園區一指標系統工程及生態園區改善工程49,192,000元。 27.南港202兵工廠及周邊重要濕地(地方級)保育利用計畫2,000,000元。 28.花博公園新生園區玫瑰園擴建工程22,540,000元。 29.陽明公園辛亥光復樓整建工程28,530,000元。 30.行義公園整建工程15,000,000元。 31.環公公園改善工程12,913,000元。 32.後站商圈綠地廣場等更新工程31,500,000元。 33.景星綠園地更新工程1,800,000元。

臺北市政府工務局公園路燈工程管理處

歲出預算表

中華民國109年度

單位：新臺幣千元

科 目				本年度預算數			上年度 預算數	前年度 決算數	本年度與 上年度比較	說 明	
款	項	目	節	名稱及編號	合計	經常門					資本門
		07		72071539000 一般建築及設備	19,813	-	19,813	36,657	34,255	-16,844	34.道路、綠地公園等加強美化工程130,000,000元。 35.綠地廣場安全島設施整建工程85,000,000元。 36.行道樹增補植工程7,865,000元。 37.樹木病蟲害防治工程13,000,000元。 38.樹木修剪工程80,235,000元。 39.植栽培育10,000,000元。
			01	72071539002 營建工程	2,075	-	2,075	10,292	3,794	-8,217	本年度編列其他修建工程3項計2,075,000元，編列明細如下： 1.轄管本市士林區老舊眷舍拆除工程307,000元。 2.龍山寺地下商場B1、B2商場暨停車場消防設備重置工程1,327,000元。 3.士林官邸公園房舍整修工程委託設計暨監造技術服務441,000元。
			02	72071539003 交通及運輸設備	9,400	-	9,400	15,470	20,801	-6,070	本年度編列汰換大型升降工程車1輛及大型傾卸車3輛，共計9,400,000元。
			03	72071539004 其他設備	8,338	-	8,338	10,895	9,660	-2,557	本年度編列汰換動力鏈鋸14臺、割草機7臺、冷氣機32臺、租賃個人電腦70部等，共計8,338,000元。

本 頁 空 白

臺北市政府工務局公園路燈工程管理處

歲入項目說明提要與預算明細表

經常門

中華民國109年度

單位：新臺幣元

罰金罰鍰及怠金—罰金罰鍰

罰金罰鍰及怠金—罰金罰鍰

來源別子目及細目與編號	04071530101 罰金罰鍰及怠金-罰金罰鍰	承辦單位	秘書室	預算金額	2,400,000元
歲入項目說明	<p>一、項目內容： 違反「臺北市公園管理自治條例」裁處罰鍰收入。</p> <p>二、法令依據： 依本府95.6.6府法三字第09579038600號令修正「臺北市公園管理自治條例」規定辦理。</p> <p>三、計算方法： 違反「臺北市公園管理自治條例」規定，預計本年度預算收入2,400,000元。</p> <p>四、實施進度： 自中華民國109年1月1日起至109年12月31日止。</p> <p>五、完成方法： 按實際收入數隨時繳庫。</p> <p>六、預期成果： 持續加強取締，督促市民養成守法的觀念，並期待違規案件逐漸減少。</p>				

臺北市政府工務局公園路燈工程管理處

歲入項目說明提要與預算明細表

經常門

中華民國109年度

單位：新臺幣元

罰金罰鍰及怠金—罰金罰鍰

科目名稱及編號	單位	數量	單價	預算數	說明及收入依據
合計				2,400,000	
04071530101 罰金罰鍰	年	1	2,400,000	2,400,000	違反「臺北市公園管理自治條例」罰鍰收入。 收入依據：依「臺北市公園管理自治條例規定」規定辦理

罰金罰鍰及怠金—罰金罰鍰

臺北市政府工務局公園路燈工程管理處

歲入項目說明提要與預算明細表

經常門

中華民國109年度

單位：新臺幣元

賠償收入——一般賠償收入	來源別子目及細目與編號 04071530301 賠償收入-一般賠償收入	承辦單位	秘書室	預算金額	6,000,000元	
歲入項目說明	<p>一、項目內容： 1.逾期罰款及已結案工程保活保固扣款等賠償收入。 2.路燈、路樹被撞毀等賠償收入。</p> <p>二、法令依據： 依有關法令規章辦理。</p> <p>三、計算方法： 1.逾期罰款及已結案工程保活保固扣款等賠償收入，預計本年度預算收入5,900,000元。 2.路燈、路樹被撞毀等賠償收入，預計本年度預算收入100,000元。</p> <p>四、實施進度： 自民國109年1月1日起至109年12月31日止。</p> <p>五、完成方法： 1.依契約約定核計罰款繳庫。 2.按實際收入數隨時繳庫。</p> <p>六、預期成果： 1.保障工程品質及避免影響工進。 2.增進市容觀瞻及交通舒暢。</p>					賠償收入——一般賠償收入

臺北市政府工務局公園路燈工程管理處

歲入項目說明提要與預算明細表

經常門

中華民國109年度

單位：新臺幣元

	科目名稱及編號	單位	數量	單價	預算數	說明及收入依據
賠償收入—一般賠償收入	合計				6,000,000	
	04071530301 一般賠償收入	年	1	5,900,000	5,900,000	逾期罰款及已結案工程保活保固扣款等賠償收入。 收入依據：依有關法令規章辦理。
		年	1	100,000	100,000	路燈、路樹被撞毀等賠償收入。 收入依據：依有關法令規章辦理。

賠償收入—一般賠償收入

臺北市政府工務局公園路燈工程管理處

歲入項目說明提要與預算明細表

經常門

中華民國109年度

單位：新臺幣元

使用規費收入—場地設施使用費	來源別子目及細目與編號 05071530306 使用規費收入-場地設施使用費	承辦單位	各公園管理所、秘書室	預算金額	7,100,000元	
歲入項目說明	<p>一、項目內容： 1.各公園場地及露天音樂臺使用費收入。 2.各綠地廣場使用費收入。</p> <p>二、法令依據： 依本府106.9.11府工公字第10634168200號令訂頒「臺北市公園場地申請使用須知」規定辦理。</p> <p>三、計算方法： 1.各公園場地及露天音樂臺使用費收入，預計本年度預算收入1,600,000元。 2.各綠地廣場使用費收入，預計本年度預算收入5,500,000元。</p> <p>四、實施進度： 自民國109年1月1日起至109年12月31日止。</p> <p>五、完成方法： 依場地採用收取水電費及契約規定辦理。</p> <p>六、預期成果： 增裕庫收。</p>					使用規費收入—場地設施使用費

臺北市政府工務局公園路燈工程管理處

歲入項目說明提要與預算明細表

經常門

中華民國109年度

單位：新臺幣元

	科目名稱及編號	單位	數量	單價	預算數	說明及收入依據
使用規費收入－場地設施使用費	合計				7,100,000	
	05071530306 場地設施使用費	年	1	1,600,000	1,600,000	露天音樂臺及公園場地使用費收入。 收入依據：依「臺北市公園場地申請使用須知」規定辦理
		年	1	5,500,000	5,500,000	各綠地廣場使用費收入。 收入依據：依「臺北市公園場地申請使用須知」規定辦理

使用規費收入－場地設施使用費

臺北市政府工務局公園路燈工程管理處

歲入項目說明提要與預算明細表

經常門

中華民國109年度

單位：新臺幣元

來源別子目及 細目與編號	07071530103 財產孳息-租金收入	承辦單位	工程配合科、各公 園管理所	預算金額	160,142,000元	
財產孳息 — 租金收入	<p>一、項目內容： 1.市有土地租金收入。 2.北投公園露天溫泉浴池土地租金收入。 3.士林官邸咖啡座房地使用費收入。 4.陽明公園辛亥光復樓房地使用費收入。</p> <p>二、法令依據： 1.依以下規定辦理： (1)本府107.3.21府法綜字第10730993500號令修正「臺北市市有公用房地提供使用辦法」。 (2)本府107.12.11府財管字第10760044771號令修正「臺北市市有非公用土地出租租金計收基準」。 (3)本府92.11.28府財四字第09224946500號函修正「臺北市寺廟使用市有土地處理要點」。 (4)91.5.15總統華總一義字第 09100095610號令修正「耕地三七五減租條例」。 (5)士林一號廣場地下停車場土地租賃契約。 2.依107.11.21總統華總一義字第10700125381號令修正「促進民間參與公共建設法」第8條及106.5.2臺內地字第1061303259號及臺財產公字第10635003940號令會銜修正「促進民間參與公共建設公有土地出租及設定地上權租金優惠辦法」規定辦理。</p> <p>三、計算方法： 1.按申報地價5%計收，學校、政府機關、寺廟及設籍自住以6折計收。 2.士林官邸咖啡座房地使用費收入，本年度預算收入7,044,636元。 3.陽明公園辛亥光復樓房地使用費收入，本年度預算收入546,760元。</p> <p>四、實施進度： 自民國109年1月1日起至109年12月31日止。</p> <p>五、完成方法： 依契約規定收繳。</p> <p>六、預期成果： 增裕庫收。</p>					財產孳息 — 租金收入
歲 入 項 目 說 明						

臺北市政府工務局公園路燈工程管理處

歲入項目說明提要與預算明細表

經常門

中華民國109年度

單位：新臺幣元

	科目名稱及編號	單位	數量	單價	預算數	說明及收入依據
財產孳息 — 租金收入	合計				160,142,000	
	07071530103 租金收入	年	1	383,530	383,530	臺灣電力股份有限公司使用內湖區石潭段三小段135地號(內湖70號上灣公園)、四小段255地號(內湖45號湖寶公園)。135地號面積316平方公尺，每平方公尺年租金975元，申報地價：19,500元/平方公尺。255地號面積38平方公尺，每平方公尺年租金1,985元，申報地價：39,700元/平方公尺。 收入依據：依「臺北市市有公用房地提供使用辦法」規定辦理
		年	1	1,969,970	1,969,970	臺灣電力股份有限公司使用內湖區西湖段四小段333地號(內湖104號洲子1號環保公園)，面積529平方公尺，每平方公尺年租金3,723.95元，申報地價：74,479元/平方公尺。 收入依據：依「臺北市市有公用房地提供使用辦法」規定辦理
		年	1	155,188	155,188	臺灣電力股份有限公司使用文山區公訓段一小段13地號(文山景美36號萬芳10號公園)，面積162.5平方公尺，每平方公尺年租金955元，申報地價：19,100元/平方公尺。 收入依據：依「臺北市市有公用房地提供使用辦法」規定辦理
		年	1	324,700	324,700	臺灣電力股份有限公司使用文山區公訓段一小段24地號(文山景美34號萬芳8號公園)，面積340平方公尺，每平方公尺年租金955元，申報地價：19,100元/平方公尺。 收入依據：依「臺北市市有公用房地提供使用辦法」規定辦理
	年	1	635,343	635,343	臺灣電力股份有限公司使用文山區公訓段一小段24地號(文山景美34號萬芳8號公園)，面積256.98平方公尺，每平方公尺年租金955元，申報地價：19,100元/平方公尺。萬芳段一小段164地號，面積166.28平方公尺，每平方公尺年租金2,345元，申報地價：46,900元/平方公尺。	

臺北市政府工務局公園路燈工程管理處

歲入項目說明提要與預算明細表

經常門

中華民國109年度

單位：新臺幣元

財產孳息－租金收入

財產孳息－租金收入

科目名稱及編號	單位	數量	單價	預算數	說明及收入依據
	年	1	83,030	83,030	收入依據：依「臺北市市有公用房地提供使用辦法」規定辦理 臺灣電力股份有限公司使用文山區萬芳段一小段5地號(文山木柵79號公園)，面積437平方公尺，每平方公尺年租金190元，申報地價：3,800元/平方公尺。
	年	1	157,535	157,535	收入依據：依「臺北市市有公用房地提供使用辦法」規定辦理 臺灣電力股份有限公司使用文山區萬芳段四小段289地號(文山木柵29號萬美公園)，面積128.6平方公尺，每平方公尺年租金1,225元，申報地價：24,500元/平方公尺。
	年	1	145,807	145,807	收入依據：依「臺北市市有公用房地提供使用辦法」規定辦理 臺灣電力股份有限公司使用文山區興隆段二小段114地號(文山景美25號興豐公園)，面積44.7平方公尺，每平方公尺年租金3,261.9元，申報地價：65,238元/平方公尺。
	年	1	8,305	8,305	收入依據：依「臺北市市有公用房地提供使用辦法」規定辦理 臺灣電力股份有限公司使用北投區行義段四小段202、203、237、289-7地號(北投6號行義公園)，地上面積4平方公尺，地下面積13.86平方公尺，共17.86平方公尺，每平方公尺年租金465元，申報地價：9,300元/平方公尺。
	年	1	364,230	364,230	收入依據：依「臺北市市有公用房地提供使用辦法」規定辦理 臺灣電力股份有限公司使用北投區關渡段三小段427-1地號(北投37號關渡公園)，面積342平方公尺，每平方公尺年租金1,065元，申報地價：21,300元/平方公尺。
	年	1	163,750	163,750	收入依據：依「臺北市市有公用房地提供使用辦法」規定辦理

臺北市政府工務局公園路燈工程管理處

歲入項目說明提要與預算明細表

經常門

中華民國109年度

單位：新臺幣元

財產孳息—租金收入

科目名稱及編號	單位	數量	單價	預算數	說明及收入依據
	年	1	95,450,602	95,450,602	臺灣電力股份有限公司使用北投區豐年段四小段619地號(北投182號綠地)，面積131平方公尺，每平方公尺年租金1,250元，申報地價：25,000元/平方公尺。 收入依據：依「臺北市市有公用房地提供使用辦法」規定辦理
	年	1	1,259,950	1,259,950	臺灣電力股份有限公司使用信義區信義段四小段31-2、31-3、37-32地號(信義21號廣場)，面積3,968.84平方公尺，每平方公尺年租金24,050元，申報地價：481,000元/平方公尺。 收入依據：依「臺北市市有公用房地提供使用辦法」規定辦理
	年	1	144,780	144,780	臺灣電力股份有限公司使用南港區中南段三小段374地號(南港36號九如綠地)，面積127平方公尺，每平方公尺年租金1,140元，申報地價：22,800元/平方公尺。 收入依據：依「臺北市市有公用房地提供使用辦法」規定辦理
	年	1	279,300	279,300	臺灣電力股份有限公司使用南港區中南段五小段467、470-3、556地號(南港37號四分綠地)，面積245平方公尺，每平方公尺年租金1,140元，申報地價：22,800元/平方公尺。 收入依據：依「臺北市市有公用房地提供使用辦法」規定辦理
	年	1	70,698	70,698	臺灣電力股份有限公司使用士林區福林段二小段574、566、567地號及三小段769地號(士林203號士林官邸公園)；574地號，面積12.7平方公尺；566地號，面積7.5平方公尺，567地號面積

財產孳息—租金收入

臺北市政府工務局公園路燈工程管理處

歲入項目說明提要與預算明細表

經常門

中華民國109年度

單位：新臺幣元

財產孳息—租金收入

財產孳息—租金收入

科目名稱及編號	單位	數量	單價	預算數	說明及收入依據
	年	1	844,729	844,729	50.7平方公尺，共計面積70.9平方公尺，每平方公尺年租金625元，申報地價：12,500元/平方公尺；769地號面積6.5平方公尺，每平方公尺年租金4,059.3元，申報地價：81,186元/平方公尺。收入依據：依「臺北市市有公用房地提供使用辦法」規定辦理
	年	1	1,062,725	1,062,725	臺灣電力股份有限公司使用內湖區西湖段四小段402地號(內湖103號北勢湖公園)，面積241平方公尺，每平方公尺年租金3,505.1元，申報地價：70,102元/平方公尺。收入依據：依「臺北市市有公用房地提供使用辦法」規定辦理
	年	1	6,188	6,188	臺灣電力股份有限公司供電營運處使用中山區德惠段一小段87地號(中山4號新生公園)，面積6.25平方公尺，每平方公尺年租金990元，申報地價：19,800元/平方公尺。收入依據：依「臺北市市有公用房地提供使用辦法」規定辦理
	年	1	435,660	435,660	臺灣電力股份有限公司使用南港區中南段三小段387地號(南港28號福山公園)，面積212平方公尺，每平方公尺年租金2,055元，申報地價：41,100元/平方公尺。收入依據：依「臺北市市有公用房地提供使用辦法」規定辦理
	年	1	421,987	421,987	臺灣電力股份有限公司使用士林區陽明段四小段711地號(士林193號公園)，面積147.0337平方公尺，每平方公尺年租金2,870元，申報

臺北市政府工務局公園路燈工程管理處

歲入項目說明提要與預算明細表

經常門

中華民國109年度

單位：新臺幣元

財產孳息—租金收入

科目名稱及編號	單位	數量	單價	預算數	說明及收入依據
	年	1	517,464	517,464	地價：57,400元/平方公尺。 收入依據：依「臺北市市有公用房地提供使用辦法」規定辦理
	年	1	544,040	544,040	臺灣電力股份有限公司使用內湖區潭美段一小段827地號(內湖41號公園)，面積173.34平方公尺，每平方公尺年租金1,747.8元，申報地價：34,956元/平方公尺。潭美段一小段815地號，面積129.89平方公尺，每平方公尺年租金1,651.4元，申報地價：33,028元/平方公尺。 收入依據：依「臺北市市有公用房地提供使用辦法」規定辦理
	年	1	530,950	530,950	臺灣電力股份有限公司使用內湖區潭美段五小段55地號(內湖126號公園)，地下面積138.32平方公尺，每平方公尺年租金3,933.2元，申報地價：78,664元/平方公尺。 收入依據：依「臺北市市有公用房地提供使用辦法」規定辦理
	年	1	62,897	62,897	臺灣電力股份有限公司使用士林區陽明段四小段711地號(士林193號公園)，面積185平方公尺，每平方公尺年使用費2,870元，申報地價：57,400元/平方公尺。 收入依據：依「臺北市市有公用房地提供使用辦法」規定辦理
	年	1			臺灣電力股份有限公司使用士林區陽明段四小段706、378-9、323、289地號(士林25號美崙公園)，地號706、378-9面積10.2平方公尺，每平方公尺年租金2,870元，申報地價：57,400元/平方公尺、地號289地上面積4.91平方公尺，地下面積3.44平方公尺，共8.35平方公尺，每平方公尺年租金2,965元，申報地價：59,300元/平方公尺、地號323面積2.99平方公尺，每平方公尺年租金2,965元，申報地價：59,300元/平方公尺。 收入依據：依「臺北市市有公用房地提供使用辦法」規定辦理

財產孳息—租金收入

臺北市政府工務局公園路燈工程管理處

歲入項目說明提要與預算明細表

經常門

中華民國109年度

單位：新臺幣元

財產孳息—租金收入

科目名稱及編號	單位	數量	單價	預算數	說明及收入依據
	年	1	348,326	348,326	臺灣電力股份有限公司台北供電區營運處使用內湖區東湖段七小段493、497、536、550、555、205地號，地下面積148.54平方公尺，每平方公尺年租金2,345元，申報地價：46,900元/平方公尺。 收入依據：依「臺北市市有公用房地提供使用辦法」規定辦理
	年	1	3,140	3,140	臺灣電力股份有限公司台北供電區營運處使用南港區中南段二小段287地號，地上面積2.54平方公尺，每平方公尺年租金1,236.3元，申報地價：24,726元/平方公尺。 收入依據：依「臺北市市有公用房地提供使用辦法」規定辦理
	年	1	148,035	148,035	臺灣電力股份有限公司台北供電區營運處使用南港區玉成段三小段554地號，地上面積1.8平方公尺，地下面積26平方公尺，每平方公尺年租金5,325元，申報地價：106,500元/平方公尺。 收入依據：依「臺北市市有公用房地提供使用辦法」規定辦理
	年	1	3,045	3,045	中華電信股份有限公司使用內湖區東湖段五小段192地號(內湖54號安泰公園)，面積2.43平方公尺，每平方公尺年租金1,253.25元，申報地價：25,065元/平方公尺。 收入依據：依「臺北市市有公用房地提供使用辦法」規定辦理
	年	1	9,901	9,901	中華電信股份有限公司使用內湖區東湖段一小段19地號(東湖4號公園)，面積4.43平方公尺，每平方公尺年租金2,235元，申報地價：44,700元/平方公尺。 收入依據：依「臺北市市有公用房地提供使用辦法」規定辦理
	年	1	4,408	4,408	中華電信股份有限公司使用內湖區東湖段七小段356地號(內湖50號五分公園)，面

財產孳息—租金收入

臺北市政府工務局公園路燈工程管理處

歲入項目說明提要與預算明細表

經常門

中華民國109年度

單位：新臺幣元

財產孳息—租金收入

財產孳息—租金收入

科目名稱及編號	單位	數量	單價	預算數	說明及收入依據
	年	1	4,250	4,250	積1.66平方公尺，每平方公尺年租金2,655.65元，申報地價：53,113元/平方公尺。 收入依據：依「臺北市市有公用房地提供使用辦法」規定辦理
	年	1	1,808	1,808	中華電信股份有限公司使用內湖區碧湖段四小段823-1地號(內湖91號麗山5號綠地)，面積2.568平方公尺，每平方公尺年租金1,655元，申報價：33,100元/平方公尺。 收入依據：依「臺北市市有公用房地提供使用辦法」規定辦理
	年	1	2,098	2,098	中華電信股份有限公司使用內湖區東湖段四小段8地號(內湖58號康樂綠地)，地上面積0.7平方公尺，地下0.8平方公尺，共1.5平方公尺，每平方公尺年租金1,205元，申報地價：24,100元/平方公尺。 收入依據：依「臺北市市有公用房地提供使用辦法」規定辦理
	年	1	1,840	1,840	中華電信股份有限公司使用文山區實踐段三小段689地號(文山木柵71號樟新公園)，面積0.78平方公尺，每平方公尺年租金2,690元，申報地價：53,800元/平方公尺。 收入依據：依「臺北市市有公用房地提供使用辦法」規定辦理
	年	1	6,026	6,026	中華電信股份有限公司使用松山區民生段85地號土地(松山123號民生公園)，面積1.66平方公尺，每平方公尺年租金3,630元，申報地價：72,600元/平方公尺。 收入依據：依「臺北市市有

臺北市政府工務局公園路燈工程管理處

歲入項目說明提要與預算明細表

經常門

中華民國109年度

單位：新臺幣元

財產孳息—租金收入

財產孳息—租金收入

科目名稱及編號	單位	數量	單價	預算數	說明及收入依據
	年	1	13,897	13,897	公用房地提供使用辦法」規定辦理 中華電信股份有限公司使用松山區西松段二小段45地號(松山167號吉祥公園)，面積3.078平方公尺，每平方公尺年租金4,515元，申報地價：90,300元/平方公尺。 收入依據：依「臺北市市有公用房地提供使用辦法」規定辦理
	年	1	2,425	2,425	中華電信股份有限公司使用大同區延平段三小段358地號(大同16號忠和公園)，面積0.83平方公尺，每平方公尺年租金2,921.5元，申報地價：58,430元/平方公尺。 收入依據：依「臺北市市有公用房地提供使用辦法」規定辦理
	年	1	2,876	2,876	中華電信股份有限公司使用北投區大業段四小段301地號(北投238號公園)，面積1.287平方公尺，每平方公尺年租金2,235元，申報地價：44,700元/平方公尺。 收入依據：依「臺北市市有公用房地提供使用辦法」規定辦理
	年	1	6,036	6,036	中華電信股份有限公司使用松山區寶清段四小段103-1地號(松山135號寶清公園)，面積1.539平方公尺，每平方公尺年租金3,921.95元，申報地價：78,439元/平方公尺。 收入依據：依「臺北市市有公用房地提供使用辦法」規定辦理
	年	1	329	329	中華電信股份有限公司使用內湖區東湖段七小段23地號(內湖124號樂活公園)，面積0.7平方公尺，每平方公尺年租金469.3元，申報地價：9,386元/平方公尺。 收入依據：依「臺北市市有公用房地提供使用辦法」規定辦理
	年	1	2,806	2,806	中華電信股份有限公司使用南港區玉成段四小段519地號(南港5號聯成兒童遊樂場)，面積0.84方公尺，每

臺北市政府工務局公園路燈工程管理處

歲入項目說明提要與預算明細表

經常門

中華民國109年度

單位：新臺幣元

財產孳息—租金收入

財產孳息—租金收入

科目名稱及編號	單位	數量	單價	預算數	說明及收入依據
	年	1	4,150	4,150	平方公尺年租金3,340元，申報地價：66,800元/平方公尺。 收入依據：依「臺北市市有公用房地提供使用辦法」規定辦理
	年	1	3,175	3,175	中華電信臺北營運處使用中山區北安段三小段512地號，面積0.83平方公尺，每平方公尺年租金5,000元，申報地價：100,000元/平方公尺。 收入依據：依「臺北市市有公用房地提供使用辦法」規定辦理
	年	1	7,281	7,281	中華電信台北營運處使用中山區德惠段二小段408地號，面積0.83平方公尺，每平方公尺年租金3,825.75元，申報地價：76,515元/平方公尺。 收入依據：依「臺北市市有公用房地提供使用辦法」規定辦理
	年	1	47,320	47,320	中華電信台北營運處使用信義區永吉段二小段325地號，面積1.8平方公尺，每平方公尺年租金4,045元，申報地價：80,900元/平方公尺。 收入依據：依「臺北市市有公用房地提供使用辦法」規定辦理
	年	1	140,150	140,150	中華電信台北營運處使用信義區信義段五小段4地號，面積12.42平方公尺，每平方公尺年租金3,810元，申報地價：76,200元/平方公尺。 收入依據：依「臺北市市有公用房地提供使用辦法」規定辦理
	年	1	135,072	135,072	大臺北區瓦斯公司使用中山區北安段三小段512地號(中山376永直公園)，地上面積24平方公尺，地下4.03平方公尺，共28.03平方每公尺，每平方公尺年租金5,000元，申報地價：100,000元/平方公尺。 收入依據：依「臺北市市有公用房地提供使用辦法」規定辦理
	年	1			大臺北區瓦斯公司使用松山

臺北市政府工務局公園路燈工程管理處

歲入項目說明提要與預算明細表

經常門

中華民國109年度

單位：新臺幣元

財產孳息—租金收入

財產孳息—租金收入

科目名稱及編號	單位	數量	單價	預算數	說明及收入依據
	年	1	83,025	83,025	區民生段83地號(松山123號民生公園)，地上面積15平方公尺，地下面積22.21平方公尺，共37.21平方公尺，每平方公尺年租金3,630元。申報地價：72,600元/平方公尺。 收入依據：依「臺北市市有公用房地提供使用辦法」規定辦理
	年	1	136,997	136,997	大臺北區瓦斯公司使用萬華區華江段三小段505-19地號(萬華274號糖部公園)，地上面積32.97平方公尺，地下0.25平方公尺，共33.22平方公尺，每平方公尺年租金2,499.25元，申報地價：49,985元/平方公尺。 收入依據：依「臺北市市有公用房地提供使用辦法」規定辦理
	年	1	342,173	342,173	大臺北區瓦斯公司使用內湖區潭美段四小段618-2地號(內湖77號週美綠地)，地上面積8平方公尺，地下面積43.63平方公尺，共51.63平方公尺，每平方公尺年租金2,085元，申報地價：41,700元/平方公尺。潭美段三小段218-3地號(內湖31號潭美公園綠地)，地上面積8平方公尺，地下面積5.28平方公尺，共13.28平方公尺，每平方公尺年租金2,210元，申報地價：44,200元/平方公尺。 收入依據：依「臺北市市有公用房地提供使用辦法」規定辦理
	年	1	174,878	174,878	大臺北區瓦斯股份有限公司使用中山區金泰段142地號，面積53.05平方公尺，每平方公尺年租金6,450元，申報地價：129,000元/平方公尺。 收入依據：依「臺北市市有公用房地提供使用辦法」規定辦理
	年	1	174,878	174,878	陽明山瓦斯公司使用士林區芝山段三小段256-1地號(士林20號芝山公園)，地上面積23平方公尺，地下面積1.75平方公尺，共24.75平方公尺，每平方公尺年租金4,250元，申報地價：85,000元/平方公尺、永平段三小段660地號(士林130

臺北市政府工務局公園路燈工程管理處

歲入項目說明提要與預算明細表

經常門

中華民國109年度

單位：新臺幣元

財產孳息—租金收入

財產孳息—租金收入

科目名稱及編號	單位	數量	單價	預算數	說明及收入依據
	年	1	13,871	13,871	號綠地)，地上面積31.49平方公尺，地下面積4.31平方公尺，共35.8平方公尺，每平方公尺年租金1,740元，申報地價：34,800元/平方公尺、福林段一小段8地號(士林6號至善公園)，地上面積11.25平方公尺，地下面積1.08平方公尺，共12.33平方公尺，每平方公尺年租金600元，申報地價：12,000元/平方公尺。 收入依據：依「臺北市市有公用房地提供使用辦法」規定辦理
	年	1	15,103	15,103	陽明山瓦斯公司使用北投區溫泉段四小段258-3地號(北投61號磺港公園)，面積6.75平方公尺，每平方公尺年租金2,055元，申報地價:41,100元/平方公尺。 收入依據：依「臺北市市有公用房地提供使用辦法」規定辦理
	年	1	106,227	106,227	陽明山瓦斯公司使用北投區豐年段一小段875、866-1地號(北投191號綠地)，面積27.1平方公尺，每平方公尺年租金280元，申報地價：5,600元/平方公尺、八仙段二小段134地號(北投123號綠地)，地上面積14.3平方公尺，地下2.4平方公尺，共16.7平方公尺，每平方公尺年租金450元，申報地價：9,000元/平方公尺。 收入依據：依「臺北市市有公用房地提供使用辦法」規定辦理
	年	1	77,778	77,778	陽明山瓦斯公司使用北投區新洲美段28、30地號，地號28面積12.2平方公尺，每平方公尺年租金2,055元，申報地價：41,100元/平方公尺、地號30地上面積3.2平方公尺，地下面積35.9平方公尺，共39.1平方公尺，每平方公尺年租金2,075.6元，申報地價：41,512元/平方公尺。 收入依據：依「臺北市市有公用房地提供使用辦法」規定辦理
	年	1			陽明山瓦斯股份有限公司使用士林區天母段一小段339-3地號，地上面積12平方公尺，地下面積5.4公尺，共

臺北市政府工務局公園路燈工程管理處

歲入項目說明提要與預算明細表

經常門

中華民國109年度

單位：新臺幣元

財產孳息—租金收入

科目名稱及編號	單位	數量	單價	預算數	說明及收入依據
	年	1	29,625	29,625	17.4平方公尺，每平方公尺年租金4,470元，申報地價：89,400元/平方公尺。 收入依據：依「臺北市市有公用房地提供使用辦法」規定辦理
	年	1	13,929	13,929	欣湖天然氣股份有限公司使用內湖區東湖段八小段22地號(內湖118公園)，地上面積12平方公尺，地下面積3平方公尺，共15平方公尺，每平方公尺年租金1,975元，申報地價：39,500元/平方公尺。 收入依據：依「臺北市市有公用房地提供使用辦法」規定辦理
	年	1	5,360	5,360	欣湖天然氣股份有限公司使用內湖區東湖段七小段497地號(內湖73號安康公園)，地上面積2.25平方公尺，地下面積3.69平方公尺，共5.94平方公尺，每平方公尺年租金2,345元，申報地價：46,900元/平方公尺。 收入依據：依「臺北市市有公用房地提供使用辦法」規定辦理
	年	1	11,696	11,696	欣湖天然氣股份有限公司使用內湖區康寧段一小段231-5地號(內湖117號綠地)，地上面積1.44平方公尺，地下面積1.22平方公尺，共2.66平方公尺，每平方公尺年租金2,015元，申報地價：40,300元/平方公尺。 收入依據：依「臺北市市有公用房地提供使用辦法」規定辦理
	年	1	2,638	2,638	欣湖天然氣股份有限公司使用南港區中南段三小段374地號(南港36號九如綠地)，地上面積7.5平方公尺，地下面積2.76平方公尺，共10.26平方公尺，每平方公尺年租金1,140元，申報地價：22,800元/平方公尺。 收入依據：依「臺北市市有公用房地提供使用辦法」規定辦理
	年	1	2,638	2,638	欣湖天然氣股份有限公司使用南港區新光段三小段255地號(南港39號百如兒童遊樂場)，地上面積0.36平方公尺，地下面積0.63平方公

財產孳息—租金收入

臺北市政府工務局公園路燈工程管理處

歲入項目說明提要與預算明細表

經常門

中華民國109年度

單位：新臺幣元

財產孳息—租金收入

科目名稱及編號	單位	數量	單價	預算數	說明及收入依據
	年	1	4,468,445	4,468,445	尺，共0.99平方公尺，每平方公尺年租金2,665元，申報地價：53,300元/平方公尺。 收入依據：依「臺北市市有公用房地提供使用辦法」規定辦理
	年	1	5,900	5,900	欣欣天然氣股份有限公司使用文山區公訓段一小段13地號(文山景美36號萬芳10號公園)，地上面積1,373平方公尺，地下面積3,306平方公尺，共4679平方公尺，每平方公尺年租金955元，申報地價：19,100元/平方公尺。 收入依據：依「臺北市市有公用房地提供使用辦法」規定辦理
	年	1	219,681	219,681	臺灣中油股份有限公司使用內湖區潭美段一小段775地號(內湖41號石潭公園)，面積4平方公尺，每平方公尺年租金1,475元，申報地價：29,500元/平方公尺。 收入依據：比照「臺北市市有非公用土地出租租金計收基準」規定計收
	年	1	502,527	502,527	臺灣中油股份公司使用內湖區石潭段三小段581地號(內湖69號下灣公園綠地)，地下面積69平方公尺，每平方公尺年租金2,692.7元，申報地價：53,854元/平方公尺。 石潭段三小段584地號，地下面積9平方公尺，每平方公尺年租金3,765元，申報地價：75,300元/平方公尺。 收入依據：依「臺北市市有公用房地提供使用辦法」規定辦理
	年	1			臺灣中油股份有限公司使用大同區文昌段一小段775地號，面積5.67平方公尺、817-8地號，面積121.26平方公尺、833及834地號，面積72.09平方公尺(大同251號綠地)，地上面積共199.02平方公尺，767、817-1、817-8、817-9、829-1、833、834地號地下管線面積42平方公尺，總面積共241.02平方公尺，每平方公尺年租金2,085元，申報地價：41,700元/平方公尺。

財產孳息—租金收入

臺北市政府工務局公園路燈工程管理處

歲入項目說明提要與預算明細表

經常門

中華民國109年度

單位：新臺幣元

財產孳息－租金收入

財產孳息－租金收入

科目名稱及編號	單位	數量	單價	預算數	說明及收入依據
	年	1	731,091	731,091	收入依據：依「臺北市市有公用房地提供使用辦法」規定辦理 臺灣中油股份有限公司使用北投區八仙段一小段229地號(北投124號綠地)，面積146.7平方公尺，每平方公尺年租金2,510元，申報地價：50,200元/平方公尺。文林段二小段57地號(北投124號綠地)，面積122.8平方公尺，每平方公尺年租金2,955元，申報地價：59,100元/平方公尺。 收入依據：比照「臺北市市有非公用土地出租租金計收基準」規定計收
	年	1	46,930	46,930	台灣自來水股份有限公司第一區管理處使用內湖區東湖段七小段81、82、84地號(內湖124號公園)，地下面積100平方公尺，每平方公尺年租金469.3元，申報地價：9,386元/平方公尺。 收入依據：依「臺北市市有公用房地提供使用辦法」規定辦理
	年	1	2,935,949	2,935,949	國立台灣博物館使用中正區公園段三小段139-3地號(中正228號和平公園)，面積1885.645平方公尺，每平方公尺年使用費1,557元(政府機關以6折計)，申報地價：51,900元/平方公尺。 收入依據：依「臺北市市有公用房地提供使用辦法」規定辦理
	年	1	300	300	張盛玄使用士林區翠山段二小段249地號等11筆土地，耕地租額計15公斤，以每年全期市有出租耕地稻穀實物地租折徵代金標準價格每公斤20元計算。 收入依據：依「耕地三七五減租條例」規定辦理
	年	1	318,900	318,900	私立立人高級中學使用萬華區直興段二小段714地號，面積246.75平方公尺，每平方公尺年租金1,292.4元(學校以6折計)，申報地價：43,080元/平方公尺。 收入依據：比照「臺北市市有非公用土地出租租金計收基準」規定計收

臺北市政府工務局公園路燈工程管理處

歲入項目說明提要與預算明細表

經常門

中華民國109年度

單位：新臺幣元

財產孳息－租金收入

科目名稱及編號	單位	數量	單價	預算數	說明及收入依據
	年	1	181,661	181,661	醫療財團法人台灣血液基金會使用大安區瑞安段四小段13地號(大安7號森林公園)，面積71.1方公尺，每平方公尺年租金2,555元，申報地價：51,100元/平方公尺。 收入依據：比照「臺北市市有非公用土地出租租金計收基準」規定計收
	年	1	998,196	998,196	東和停車場開發公司使用士林區天山段二小段567-2、571、572、天母段二小段292、264-2、265、266、268、269、272、275、276、278、282、283、284、286、287、289、290地號(士林1號公園)等17筆土地，面積總計2,316平方公尺，每平方公尺年租金431元，申報地價：43,100元/平方公尺。 收入依據：依士林一號廣場地下停車場土地租賃契約規定辦理
	年	1	255,115	255,115	王記汽車企業有限公司使用北投區立農段四小段200-1、323-1、373-2、374-2、376-1、377-1地號(北投121號綠地)，面積51.8平方公尺，每平方公尺年租金4,925元，申報地價：98,500元/平方公尺。 收入依據：比照「臺北市市有非公用土地出租租金計收基準」規定計收
	年	1	3,882	3,882	華西街商圈區協會使用萬華區直興段二小段346地號(萬華50號華西公園)，面積1平方公尺，每平方公尺年租金3,882.2元，申報地價：77,644元/平方公尺。 收入依據：比照「臺北市市有非公用土地出租租金計收基準」規定計收
	年	1	360,000	360,000	登峰旅館股份有限公司使用中山區金泰段103地號，面積60平方公尺，每平方公尺年租金6,000元，申報地價：120,000元/平方公尺。 收入依據：比照「臺北市市有非公用土地出租租金計收基準」規定計收

財產孳息－租金收入

臺北市政府工務局公園路燈工程管理處

歲入項目說明提要與預算明細表

經常門

中華民國109年度

單位：新臺幣元

財產孳息—租金收入

財產孳息—租金收入

科目名稱及編號	單位	數量	單價	預算數	說明及收入依據
	年	1	43,000	43,000	彩色人生公司使用北投區新 民段四小段294、381地號 (北投56號地熱谷公園)， 地下面積50平方公尺，每平 方公尺年租金860元，申報 地價：17,200元/平方公尺。 收入依據：比照「臺北市市 有非公用土地出租租金計收 基準」規定計收
	年	1	99,998	99,998	金茂榮環境工程有限公司使用 松山區濱江段一小段238 地號(松山385號公園)，面積 87平方公尺，每平方公尺年 租金1,149.4元，申報地價： 22,988元/平方公尺。 收入依據：比照「臺北市市 有非公用土地出租租金計收 基準」規定計收
	年	1	19,581,385	19,581,385	大都會、大南、首都、臺北 客運使用士林區陽明段四小 段711地號(士林193號綠 地)，面積11,371.304平方 公尺，每平方公尺年租金 1,722元(汽車客運業調度站 以6折計)，申報地價： 57,400元/平方公尺。 收入依據：比照「臺北市市 有非公用土地出租租金計收 基準」規定計收
	年	1	24,742	24,742	鄉林建設股份有限公司使用 北投區溫泉段一小段9地號 (北投55號公園)，面積 16.44平方公尺，每平方公尺 年租金1,505元，申報地價： 30,100元/平方公尺。 收入依據：比照「臺北市市 有非公用土地出租租金計收 基準」規定計收
	年	1	19,036	19,036	森立方大廈管理委員會使用 大同區文昌段一小段817-16 地號，地下面積9.13平方公 尺，每平方公尺年租金2,085 元，申報地價：41,700元/平 方公尺。 收入依據：比照「臺北市市 有非公用土地出租租金計收 基準」規定計收
	年	1	27,739	27,739	大同股份有限公司使用內湖 區東湖段三小段9地號，面 積9.6平方公尺，每平方公尺 年租金2,889.45元，申報地 價：57,789元/平方公尺。 收入依據：比照「臺北市市

臺北市政府工務局公園路燈工程管理處

歲入項目說明提要與預算明細表

經常門

中華民國109年度

單位：新臺幣元

財產孳息—租金收入

財產孳息—租金收入

科目名稱及編號	單位	數量	單價	預算數	說明及收入依據
	年	1	264,684	264,684	有非公用土地出租租金計收基準」規定計收 高宜鴻及高妮佑使用北投區湖山段二小段207地號(北投18號公園)，面積326.4平方公尺，每平方公尺年租金685元，申報地價：13,700元/平方公尺。面積100平方公尺，每平方公尺年租金411元(自住100平方公尺內以6折計)，申報地價：13,700元/平方公尺。 收入依據：比照「臺北市市有非公用土地出租租金計收基準」規定計收
	年	1	37,944	37,944	王一雯使用文山區景美段四小段409地號(文山景美38號公園)，面積51平方公尺，每平方公尺年租金744元(自住100平方公尺內以6折計)，申報地價:24,800元/平方公尺。 收入依據：比照「臺北市市有非公用土地出租租金計收基準」規定計收
	年	1	24,750	24,750	廖正義使用北投區八仙段二小段2地號(北投124號綠地)，面積55平方公尺，每平方公尺年租金450元，申報地價：9,000元/平方公尺。 收入依據：比照「臺北市市有非公用土地出租租金計收基準」規定計收
	年	1	34,469	34,469	陳美華使用北投區豐年段四小段170-2地號(北投243號公園)，面積48.48平方公尺，每平方公尺年租金711元(自住100平方公尺內以6折計)，申報地價：23,700元/平方公尺。 收入依據：比照「臺北市市有非公用土地出租租金計收基準」規定計收
	年	1	46,471	46,471	吳金生使用北投區豐年段四小段168、170地號(北投243號公園)，面積65.36平方公尺，每平方公尺年租金711元(自住100平方公尺內以6折計)，申報地價：23,700元/平方公尺。 收入依據：比照「臺北市市有非公用土地出租租金計收基準」規定計收
	年	1	82,903	82,903	

臺北市政府工務局公園路燈工程管理處

歲入項目說明提要與預算明細表

經常門

中華民國109年度

單位：新臺幣元

財產孳息－租金收入

財產孳息－租金收入

科目名稱及編號	單位	數量	單價	預算數	說明及收入依據
	年	1	46,770	46,770	吳萬枝使用北投區豐年段四小段168地號（北投243號公園），面積109.96平方公尺，面積100平方公尺內每平方公尺年租金711元（自住100平方公尺內以6折計），超過100平方公尺部分每平方公尺年租金1,185元，申報地價：23,700元/平方公尺。 收入依據：比照「臺北市市有非公用土地出租租金計收基準」規定計收
	年	1	10,004	10,004	林文寬使用北投區豐年段四小段168地號（北投243號公園），面積65.78平方公尺，每平方公尺年租金711元（自住100平方公尺內以6折計），申報地價23,700元/平方公尺。 收入依據：比照「臺北市市有非公用土地出租租金計收基準」規定計收
	年	1	3,176	3,176	高陳敏子使用北投區開明段三小段483地號（北投112號綠地），面積8.4平方公尺，每平方公尺年租金1,191元（自住100平方公尺內以6折計），申報地價：39,700元/平方公尺。 收入依據：比照「臺北市市有非公用土地出租租金計收基準」規定計收
	年	1	6,760	6,760	林文清使用北投區開明段三小段483地號（北投112號綠地），面積1.6平方公尺，每平方公尺年租金1,985元，申報地價：39,700元/平方公尺。 收入依據：比照「臺北市市有非公用土地出租租金計收基準」規定計收
	年	1	748	748	曹瑞益使用北投區湖山段一小段731及三小段1地號（北投8號陽明公園），面積214.59平方公尺，每平方公尺年租金31.5元，申報地價：630元/平方公尺。 收入依據：比照「臺北市市有非公用土地出租租金計收基準」規定計收
	年	1	748	748	陳憲章使用北投區奇岩段五小段521-1地號（北投19號綠地），面積0.86平方公尺，每平方公尺年租金870

臺北市政府工務局公園路燈工程管理處

歲入項目說明提要與預算明細表

經常門

中華民國109年度

單位：新臺幣元

財產孳息—租金收入

財產孳息—租金收入

科目名稱及編號	單位	數量	單價	預算數	說明及收入依據
	年	1	6,720	6,720	元（自住100平方公尺內以6折計），申報地價：29,000元/平方公尺。 收入依據：比照「臺北市市有非公用土地出租租金計收基準」規定計收
	年	1	5,880	5,880	黃志成使用文山區景美段四小段149-3地號(文山景美46號公園)，面積24平方公尺，12平方公尺符合設籍自住，每平方公尺年租金210元(自住100平方公尺內以6折計)，12平方公尺非設籍自住，每平方公尺年租金350元，申報地價：7,000元/平方公尺。 收入依據：比照「臺北市市有非公用土地出租租金計收基準」規定計收
	年	1	2,046	2,046	王鍾玉鳳使用文山區景美段四小段149-3地號(文山景美46號公園)，面積28平方公尺，每平方公尺年租金210元(自住100平方公尺內以6折計)，申報地價：7,000元/平方公尺。 收入依據：比照「臺北市市有非公用土地出租租金計收基準」規定計收
	年	1	4,303	4,303	盧璧珍使用北投區文林段四小段87地號（北投143號綠地），面積1.16平方公尺，每平方公尺年租金1,764元(自住100平方公尺內以6折計)，申報地價：58,800元/平方公尺。 收入依據：比照「臺北市市有非公用土地出租租金計收基準」規定計收
	年	1	11,585	11,585	劉銘章使用士林區翠山段二小段693地號(士林6號廣場)，面積29.27平方公尺，每平方公尺年租金147元(自住100平方公尺內以6折計)，申報地價：4,900元/平方公尺。 收入依據：比照「臺北市市有非公用土地出租租金計收基準」規定計收
	年	1	11,585	11,585	吳維昇使用內湖區碧湖段四小段897地號，面積7平方公尺，每平方公尺年租金1,655元，申報地價：33,100元/平方公尺。 收入依據：比照「臺北市市有非公用土地出租租金計收

臺北市政府工務局公園路燈工程管理處

歲入項目說明提要與預算明細表

經常門

中華民國109年度

單位：新臺幣元

財產孳息—租金收入

財產孳息—租金收入

科目名稱及編號	單位	數量	單價	預算數	說明及收入依據
	年	1	50,339	50,339	<p>基準」規定計收</p> <p>高翁金玉使用文山區景美段四小段409地號，面積67.66平方公尺，每平方公尺年租金744元(自住100平方公尺內以6折計)，申報地價：24,800元/平方公尺。</p> <p>收入依據：比照「臺北市市有非公用土地出租租金計收基準」規定計收</p>
	年	1	23,337	23,337	<p>杜興泰使用文山區萬芳段一小段115地號，面積55.17平方公尺，每平方公尺年租金423元(自住100平方公尺內以6折計)，申報地價：14,100元/平方公尺。</p> <p>收入依據：比照「臺北市市有非公用土地出租租金計收基準」規定計收</p>
	年	1	30,238	30,238	<p>福壽宮使用士林區福林段二小段117地號(士林5號雙溪公園)，面積134.14平方公尺，面積100平方公尺年租金192.72元/平方公尺(寺廟100平方公尺內以6折計)，面積34.14平方公尺，年租金321.2元/平方公尺，申報地價6,424元/平方公尺。</p> <p>收入依據：依「臺北市寺廟使用市有土地處理要點」辦理及比照「臺北市市有非公用土地出租租金計收基準」規定計收</p>
	年	1	38,056	38,056	<p>惠濟宮使用士林區芝山段三小段202-2地號(士林20號芝山公園)，面積21.5平方公尺，每平方公尺年租金1,770.03元(寺廟100平方公尺內以6折計)，申報地價：59,001元/平方公尺。</p> <p>收入依據：依「臺北市寺廟使用市有土地處理要點」辦理及比照「臺北市市有非公用土地出租租金計收基準」規定計收</p>
	年	1	160,332	160,332	<p>海光宮使用士林區海光段三小段643地號(士林78號海光公園)，面積114.4平方公尺，面積100平方公尺內每平方公尺年租金1,293元(寺廟100平方公尺內以6折計)，面積14.4平方公尺，每平方公尺年租金2,155元，申報地價：43,100元/平方公尺。</p>

臺北市政府工務局公園路燈工程管理處

歲入項目說明提要與預算明細表

經常門

中華民國109年度

單位：新臺幣元

財產孳息—租金收入

財產孳息—租金收入

科目名稱及編號	單位	數量	單價	預算數	說明及收入依據
	年	1	204,000	204,000	收入依據：依「臺北市寺廟使用市有土地處理要點」辦理及比照「臺北市市有非公用土地出租租金計收基準」規定計收 聖佑宮使用士林區芝山段三小段9、14地號(士林179號綠地)，面積85平方公尺，每平方公尺年租金2,400元(寺廟100平方公尺內以6折計)，申報地價：80,000元/平方公尺。
	年	1	22,905	22,905	收入依據：依「臺北市寺廟使用市有土地處理要點」辦理及比照「臺北市市有非公用土地出租租金計收基準」規定計收 福德宮使用士林區百齡段二小段359地號(士林29號前港公園)，面積12.9平方公尺，每平方公尺年租金1,775.61元(寺廟100平方公尺內以6折計)，申報地價：59,187元/平方公尺。
	年	1	41,328	41,328	收入依據：依「臺北市寺廟使用市有土地處理要點」辦理及比照「臺北市市有非公用土地出租租金計收基準」規定計收 百齡宮使用士林區陽明段四小段605地號(士林30號後港公園)，面積24平方公尺，每平方公尺年租金1,722元(寺廟100平方公尺內以6折計)，申報地價：57,400元/平方公尺。
	年	1	241,995	241,995	收入依據：依「臺北市寺廟使用市有土地處理要點」辦理及比照「臺北市市有非公用土地出租租金計收基準」規定計收 福安宮使用士林區蘭雅段一小段12地號(士林109號蘭興公園)，面積100平方公尺，每平方公尺年租金2,419.95元(寺廟100平方公尺內以6折計)，申報地價：80,665元/平方公尺。
	年	1	56,664	56,664	收入依據：依「臺北市寺廟使用市有土地處理要點」辦理及比照「臺北市市有非公用土地出租租金計收基準」規定計收 玉皇宮使用士林區蘭雅段一小段440地號(士林110號克強公園)，面積24平方公

臺北市政府工務局公園路燈工程管理處

歲入項目說明提要與預算明細表

經常門

中華民國109年度

單位：新臺幣元

財產孳息—租金收入

財產孳息—租金收入

科目名稱及編號	單位	數量	單價	預算數	說明及收入依據
	年	1	68,469	68,469	尺，每平方公尺年租金2,361元(寺廟100平方公尺內以6折計)，申報地價：78,700元/平方公尺。 收入依據：依「臺北市寺廟使用市有土地處理要點」辦理及比照「臺北市市有非公用土地出租租金計收基準」規定計收
	年	1	50,135	50,135	興安宮使用士林區蘭雅段二小段412地號(士林111號磺溪綠地)，面積29平方公尺，每平方公尺年租金2,361元(寺廟100平方公尺內以6折計)，申報地價：78,700元/平方公尺。 收入依據：依「臺北市寺廟使用市有土地處理要點」辦理及比照「臺北市市有非公用土地出租租金計收基準」規定計收
	年	1	36,348	36,348	福德宮使用中正區公園段三小段139地號(中正70號228和平公園)，面積32.2平方公尺，每平方公尺年租金1,557元(寺廟100平方公尺內以6折計)，申報地價：51,900元/平方公尺。 收入依據：依「臺北市寺廟使用市有土地處理要點」辦理及比照「臺北市市有非公用土地出租租金計收基準」規定計收
	年	1	21,257	21,257	福德宮使用內湖區康寧段二小段281、285地號(內湖20號金龍公園)，面積26平方公尺，每平方公尺年租金1,398元(寺廟100平方公尺內以6折計)，申報地價：46,600元/平方公尺。 收入依據：依「臺北市寺廟使用市有土地處理要點」辦理及比照「臺北市市有非公用土地出租租金計收基準」規定計收
	年	1	21,257	21,257	福樹宮使用內湖區康寧段三小段538-3地號(內湖21號福壽公園)，面積10.56平方公尺，每平方公尺年租金2,013元(寺廟100平方公尺內以6折計)，申報地價：67,100元/平方公尺。 收入依據：依「臺北市寺廟使用市有土地處理要點」辦理及比照「臺北市市有非公用土地出租租金計收基準」規定計收

臺北市政府工務局公園路燈工程管理處

歲入項目說明提要與預算明細表

經常門

中華民國109年度

單位：新臺幣元

財產孳息—租金收入

科目名稱及編號	單位	數量	單價	預算數	說明及收入依據
	年	1	28,523	28,523	安興宮使用內湖區潭美段四小段359-4地號(內湖24號新明公園遊樂場)，面積22.8平方公尺，每平方公尺年租金1,251元(寺廟100平方公尺內以6折計)，申報地價：41,700元/平方公尺。 收入依據：依「臺北市寺廟使用市有土地處理要點」辦理及比照「臺北市市有非公用土地出租租金計收基準」規定計收
	年	1	21,456	21,456	十四分庄土地公廟使用內湖區東湖段二小段18地號(內湖52號東湖2號公園)，面積16平方公尺，每平方公尺年租金1,341元(寺廟100平方公尺內以6折計)，申報地價：44,700元/平方公尺。 收入依據：依「臺北市寺廟使用市有土地處理要點」辦理及比照「臺北市市有非公用土地出租租金計收基準」規定計收
	年	1	40,230	40,230	福生宮使用內湖區東湖段一小段19地號(內湖56號東湖4號公園)，面積30平方公尺，每平方公尺年租金1,341元(寺廟100平方公尺內以6折計)，申報地價：44,700元/平方公尺。 收入依據：依「臺北市寺廟使用市有土地處理要點」辦理及比照「臺北市市有非公用土地出租租金計收基準」規定計收
	年	1	34,153	34,153	清白觀音閣使用內湖區康寧段三小段356-2、361地號(內湖64號清白公園)，面積83.5平方公尺，每平方公尺年租金409.02元(寺廟100平方公尺內以6折計)，申報地價：13,634元/平方公尺。 收入依據：依「臺北市寺廟使用市有土地處理要點」辦理及比照「臺北市市有非公用土地出租租金計收基準」規定計收
	年	1	98,490	98,490	慈后宮使用內湖區東湖段七小段497地號(內湖73號安康公園)，面積70平方公尺，每平方公尺年租金1,407元(寺廟100平方公尺內以6折計)，申報地價：46,900元/平方公尺。

財產孳息—租金收入

臺北市政府工務局公園路燈工程管理處

歲入項目說明提要與預算明細表

經常門

中華民國109年度

單位：新臺幣元

財產孳息—租金收入

財產孳息—租金收入

科目名稱及編號	單位	數量	單價	預算數	說明及收入依據
	年	1	14,786	14,786	收入依據：依「臺北市寺廟使用市有土地處理要點」辦理及比照「臺北市市有非公用土地出租租金計收基準」規定計收 仁德宮使用內湖區西湖段一小段378-4、379-1、380-2地號(內湖79號仙樹公園綠地)，面積13.845平方公尺，每平方公尺年租金1,068元(寺廟100平方公尺內以6折計)，申報地價：35,600元/平方公尺。
	年	1	143,483	143,483	收入依據：依「臺北市寺廟使用市有土地處理要點」辦理及比照「臺北市市有非公用土地出租租金計收基準」規定計收 灣仔庄福德堂使用內湖區潭美段五小段55地號(內湖126號明美公園)，面積60.8平方公尺，每平方公尺年租金2,359.92元(寺廟100平方公尺內以6折計)，申報地價：78,664元/平方公尺。
	年	1	50,970	50,970	收入依據：依「臺北市寺廟使用市有土地處理要點」辦理及比照「臺北市市有非公用土地出租租金計收基準」規定計收 福安宮使用文山區華興段一小段316地號(文山木柵1號木柵公園)，面積36平方公尺，每平方公尺年租金1,415.82元(寺廟100平方公尺內以6折計)，申報地價：47,194元/平方公尺。
	年	1	1,583	1,583	收入依據：依「臺北市寺廟使用市有土地處理要點」辦理及比照「臺北市市有非公用土地出租租金計收基準」規定計收 福德宮使用文山區萬芳段一小段6地號(文山木柵46號萬芳7號公園)，面積13.89平方公尺，每平方公尺年租金114元(寺廟100平方公尺內以6折計)，申報地價：3,800元/平方公尺。
	年	1	4,273	4,273	收入依據：依「臺北市寺廟使用市有土地處理要點」辦理及比照「臺北市市有非公用土地出租租金計收基準」規定計收 福德宮使用文山區政大段一

臺北市政府工務局公園路燈工程管理處

歲入項目說明提要與預算明細表

經常門

中華民國109年度

單位：新臺幣元

財產孳息—租金收入

財產孳息—租金收入

科目名稱及編號	單位	數量	單價	預算數	說明及收入依據
	年	1	107,052	107,052	小段151地號(文山木柵59號公園)，面積5.79平方公尺，每平方公尺年租金738元(寺廟100平方公尺內以6折計)，申報地價：24,600元/平方公尺。 收入依據：依「臺北市寺廟使用市有土地處理要點」辦理及比照「臺北市市有非公用土地出租租金計收基準」規定計收
	年	1	96,296	96,296	觀音佛堂使用北投區新民段三小段470地號(北投3號復興公園)，面積108平方公尺，面積100平方公尺內每平方公尺年租金944.58元(寺廟100平方公尺內以6折計)，面積8平方公尺，每平方公尺年租金1,574.3元，申報地價：31,486元/平方公尺。 收入依據：依「臺北市寺廟使用市有土地處理要點」辦理及比照「臺北市市有非公用土地出租租金計收基準」規定計收
	年	1	4,257	4,257	福佑宮使用北投區振興段一小段2-8地號(北投13號榮華公園)，面積51.44平方公尺，每平方公尺年租金1,872元(寺廟100平方公尺內以6折計)，申報地價：62,400元/平方公尺。 收入依據：依「臺北市寺廟使用市有土地處理要點」辦理及比照「臺北市市有非公用土地出租租金計收基準」規定計收
	年	1	22,752	22,752	萬應宮使用北投區新民段四小段320-2地號(北投56號地熱谷公園)，面積8.25平方公尺，每平方公尺年租金516元(寺廟100平方公尺內以6折計)，申報地價：17,200元/平方公尺。 收入依據：依「臺北市寺廟使用市有土地處理要點」辦理及比照「臺北市市有非公用土地出租租金計收基準」規定計收
	年	1	22,752	22,752	萬善同公祠使用北投區豐年段四小段183-2地號(北投181號一德線地)，面積32平方公尺，每平方公尺年租金711元(寺廟100平方公尺內以6折計)，申報地價：23,700元/平方公尺。

臺北市政府工務局公園路燈工程管理處

歲入項目說明提要與預算明細表

經常門

中華民國109年度

單位：新臺幣元

財產孳息—租金收入

財產孳息—租金收入

科目名稱及編號	單位	數量	單價	預算數	說明及收入依據
	年	1	4,666	4,666	<p>收入依據：依「臺北市寺廟使用市有土地處理要點」辦理及比照「臺北市市有非公用土地出租租金計收基準」規定計收</p> <p>應媽廟使用松山區敦化段二小段401地號(松山145號敦中公園綠地)，面積1.6平方公尺，每平方公尺年租金2,916元(寺廟100平方公尺內以6折計)，申報地價：97,200元/平方公尺。</p>
	年	1	21,897	21,897	<p>收入依據：依「臺北市寺廟使用市有土地處理要點」辦理及比照「臺北市市有非公用土地出租租金計收基準」規定計收</p> <p>永吉福德宮使用信義區雅祥段三小段615地號(信義169號富生公園綠地)，面積9平方公尺，每平方公尺年租金2,433元(寺廟100平方公尺內以6折計)，申報地價：81,100元/平方公尺。</p>
	年	1	130,544	130,544	<p>收入依據：依「臺北市寺廟使用市有土地處理要點」辦理及比照「臺北市市有非公用土地出租租金計收基準」規定計收</p> <p>進安宮使用信義區虎林段一小段527、558、559地號(信義173號中坡公園)，527地號面積36平方公尺，每平方公尺年租金2,722.8元(寺廟100平方公尺內以6折計)，申報地價：90,760元/平方公尺。558地號面積2平方公尺，每平方公尺年租金3,090元(寺廟100平方公尺內以6折計)，申報地價：103,000元。559地號面積10平方公尺，每平方公尺年租金2,634.27元(寺廟100平方公尺內以6折計)，申報地價：87,809元/平方公尺。</p>
	年	1	101,691	101,691	<p>收入依據：依「臺北市寺廟使用市有土地處理要點」辦理及比照「臺北市市有非公用土地出租租金計收基準」規定計收</p> <p>福德宮使用南港區玉成段五小段803地號(南港2號玉成公園)，面積41平方公尺，每平方公尺年租金2,480.28元(寺廟100平方公尺內以6折計)，申報地價：82,676元/平方公尺。</p>

臺北市政府工務局公園路燈工程管理處

歲入項目說明提要與預算明細表

經常門

中華民國109年度

單位：新臺幣元

財產孳息—租金收入

財產孳息—租金收入

科目名稱及編號	單位	數量	單價	預算數	說明及收入依據
	年	1	38,103	38,103	收入依據：依「臺北市寺廟使用市有土地處理要點」辦理及比照「臺北市市有非公用土地出租租金計收基準」規定計收 顯應聖宮廟使用南港區玉成段三小段825地號(南港64號合成公園)，面積12平方公尺，每平方公尺年租金3,175.26元(寺廟100平方公尺內以6折計)，申報地價：105,842元/平方公尺。
	年	1	85,389	85,389	收入依據：依「臺北市寺廟使用市有土地處理要點」辦理及比照「臺北市市有非公用土地出租租金計收基準」規定計收 普願宮使用大同區延平段一小段607地號(大同19號歸綏公園)，面積36平方公尺，每平方公尺年租金2,371.92元(寺廟100平方公尺內以6折計)，申報地價：79,064元/平方公尺。
	年	1	130,207	130,207	收入依據：依「臺北市寺廟使用市有土地處理要點」辦理及比照「臺北市市有非公用土地出租租金計收基準」規定計收 福興宮使用大同區迪化段一小段195地號(大同20號朝陽公園)，面積60平方公尺，每平方公尺年租金2,170.11元(寺廟100平方公尺內以6折計)，申報地價：72,337元/平方公尺。
	年	1	102,974	102,974	收入依據：依「臺北市寺廟使用市有土地處理要點」辦理及比照「臺北市市有非公用土地出租租金計收基準」規定計收 協天宮使用大同區大同段一小段463地號(大同78號樹德公園)，面積60平方公尺，每平方公尺年租金1,716.24元(寺廟100平方公尺內以6折計)，申報地價：57,208元/平方公尺。
	年	1	24,600	24,600	收入依據：依「臺北市寺廟使用市有土地處理要點」辦理及比照「臺北市市有非公用土地出租租金計收基準」規定計收 大龍峒包公廟使用大同區大龍段二小段5地號(大同247號敦煌1號綠地)，面積25平

臺北市政府工務局公園路燈工程管理處

歲入項目說明提要與預算明細表

經常門

中華民國109年度

單位：新臺幣元

財產孳息—租金收入

財產孳息—租金收入

科目名稱及編號	單位	數量	單價	預算數	說明及收入依據
	年	1	6,881	6,881	<p>方公尺，每平方公尺年租金984元(寺廟100平方公尺內以6折計)，申報地價：32,800元/平方公尺。 收入依據：依「臺北市寺廟使用市有土地處理要點」辦理及比照「臺北市市有非公用土地出租租金計收基準」規定計收</p> <p>慶德宮使用大安區辛亥段四小段433-21地號(大安410號公園)，面積6.3平方公尺，每平方公尺年租金1,092.18元(寺廟100平方公尺內以6折計)，申報地價：36,406元/平方公尺。 收入依據：依「臺北市寺廟使用市有土地處理要點」辦理及比照「臺北市市有非公用土地出租租金計收基準」規定計收</p>
	年	1	42,846	42,846	<p>景新宮使用中山區德惠段一小段105地號(中山4號新生公園)，面積57.78平方公尺，每平方公尺年租金741.54元(寺廟100平方公尺內以6折計)，申報地價：24,718元/平方公尺。 收入依據：依「臺北市寺廟使用市有土地處理要點」辦理及比照「臺北市市有非公用土地出租租金計收基準」規定計收</p>
	年	1	323,614	323,614	<p>文昌宮使用中山區中山段四小段107地號(中山27號民享公園)，面積115平方公尺，面積100平方公尺內每平方公尺年租金2,588.91元(寺廟100平方公尺內以6折計)，面積15平方公尺，每平方公尺年租金4,314.85元，申報地價：86,297元/平方公尺。 收入依據：依「臺北市寺廟使用市有土地處理要點」辦理及比照「臺北市市有非公用土地出租租金計收基準」規定計收</p>
	年	1	319,885	319,885	<p>植福宮使用中山區北安段三小段512地號(中山376號永直公園)，面積103.977平方公尺，面積100平方公尺以下每平方公尺年租金3,000元(寺廟100平方公尺內以6折計)，3.977平方公尺，每平方公尺年租金5,000元，申報地價：100,000元/平方</p>

臺北市政府工務局公園路燈工程管理處

歲入項目說明提要與預算明細表

經常門

中華民國109年度

單位：新臺幣元

財產孳息—租金收入

財產孳息—租金收入

科目名稱及編號	單位	數量	單價	預算數	說明及收入依據
	年	1	64,620	64,620	公尺。 收入依據：依「臺北市寺廟使用市有土地處理要點」辦理及比照「臺北市市有非公用土地出租租金計收基準」規定計收 三清宮使用萬華區直興段二小段714地號(萬華136號桂林公園)，面積50平方公尺，每平方公尺年租金1,292.4元(寺廟100平方公尺內以6折計)，申報地價：43,080元/平方公尺。
	年	1	23,025	23,025	收入依據：依「臺北市寺廟使用市有土地處理要點」辦理及比照「臺北市市有非公用土地出租租金計收基準」規定計收 金義殿使用萬華區華江段一小段3-4地號(萬華363號柳鄉兒童遊樂場)，面積18.08平方公尺，每平方公尺年租金1,273.53元(寺廟100平方公尺內以6折計)，申報地價：42,451元/平方公尺。
	年	1	47,286	47,286	收入依據：依「臺北市寺廟使用市有土地處理要點」辦理及比照「臺北市市有非公用土地出租租金計收基準」規定計收 艋舺福德宮使用萬華區直興段一小段723地號(萬華49號長沙公園)，面積28.31平方公尺，每平方公尺年租金1,670.28元(寺廟100平方公尺內以6折計)，申報地價：55,676元/平方公尺。
	年	1	401,800	401,800	收入依據：依「臺北市寺廟使用市有土地處理要點」辦理及比照「臺北市市有非公用土地出租租金計收基準」規定計收 東勢福安宮使用松山區美仁段二小段775地號(松山158號美仁1號公園)，面積122平方公尺，面積100平方公尺以下，每平方公尺年租金2,940元(寺廟100平方公尺內以6折計)；22平方公尺，每平方公尺年租金4,900元，申報地價：98,000元/平方公尺。

臺北市政府工務局公園路燈工程管理處

歲入項目說明提要與預算明細表

經常門

中華民國109年度

單位：新臺幣元

財產孳息—租金收入

財產孳息—租金收入

科目名稱及編號	單位	數量	單價	預算數	說明及收入依據
	年	1	7,586	7,586	文山萬善堂(地靈宮)使用文山區華興段一小段316地號，面積5.3577平方公尺，每平方公尺年租金1,415.82元(寺廟100平方公尺內以6折計)，申報地價：47,194元/平方公尺。 收入依據：依「臺北市寺廟使用市有土地處理要點」辦理及比照「臺北市市有非公用土地出租租金計收基準」規定計收
	年	1	10,711	10,711	中華電信股份有限公司使用大同區橋北段三小段111-1、111-3、113-1、116-1地號(大同388號國順公園)，面積4.9135平方公尺，每平方公尺年租金2,180元，申報地價：43,600元/平方公尺。(新增) 收入依據：依「臺北市市有公用房地提供使用辦法」規定辦理
	年	1	2,011	2,011	中華電信股份有限公司使用南港區南港段三小段14地號(興南公園)，面積0.84平方公尺，每平方公尺年租金2,394.05元，申報地價：47,881元/平方公尺。(新增) 收入依據：依「臺北市市有公用房地提供使用辦法」規定辦理
	年	1	8,589,042	8,589,042	中華電信股份有限公司使用南港區南港段四小段581地號(南港70號公園)，面積2602.74平方公尺，每平方公尺年租金3,300元，申報地價：66,000元/平方公尺。(新增) 收入依據：依「臺北市市有公用房地提供使用辦法」規定辦理
	年	1	32,880	32,880	陽明山瓦斯公司使用北投區新洲美段28地號，面積16平方公尺，每平方公尺年租金2,055元，申報地價：41,100元/平方公尺。(新增) 收入依據：依「臺北市市有公用房地提供使用辦法」規定辦理
	年	1	41,390	41,390	臺北自來水事業處使用北投區豐年段一小段897地號(北

臺北市政府工務局公園路燈工程管理處

歲入項目說明提要與預算明細表

經常門

中華民國109年度

單位：新臺幣元

財產孳息－租金收入

科目名稱及編號	單位	數量	單價	預算數	說明及收入依據
	年	1	209,534	209,534	投192號公園)，面積246.37平方公尺，每平方公尺年租金168元(政府機關以6折計)，申報地價：5,600元/平方公尺。(新增) 收入依據：依「臺北市市有公用房地提供使用辦法」規定辦理
	年	1	101,176	101,176	醫療財團法人台灣血液基金會使用大安區復興段一小段440、442地號，面積27.39平方公尺，每平方公尺年租金7,650元，申報地價：153,000元/平方公尺。(新增) 收入依據：依「臺北市市有公用房地提供使用辦法」規定辦理
	年	1	28,392	28,392	詮營股份有限公司使用信義區信義段五小段48-11地號，面積1.758平方公尺，每平方公尺年租金16,150元，申報地價：323,000元/平方公尺。(新增) 收入依據：比照「臺北市市有非公用土地出租租金計收基準」規定計收
	年	1	22,071	22,071	李金玉使用文山區景美段四小段409地號，面積29.665平方公尺，每平方公尺年租金744元(自住100平方公尺內以6折計)，申報地價：24,800元/平方公尺。(新增) 收入依據：比照「臺北市市有非公用土地出租租金計收基準」規定計收
	年	1	103,825	103,825	陳林記使用文山區景美段四小段409地號，面積123.73平方公尺，面積100平方公尺內每平方公尺年租金744元(自住100平方公尺內以6折計)，23.73平方公尺，每平方公尺年租金1,240元，申報地價：24,800元/平方公尺。(新增)

財產孳息－租金收入

臺北市政府工務局公園路燈工程管理處

歲入項目說明提要與預算明細表

經常門

中華民國109年度

單位：新臺幣元

財產孳息—租金收入

財產孳息—租金收入

科目名稱及編號	單位	數量	單價	預算數	說明及收入依據
	年	1	33,553	33,553	收入依據：比照「臺北市市有非公用土地出租租金計收基準」規定計收 林淑蓮等四人使用文山區景美段四小段409地號，面積共60.13平方公尺，其中45.0975平方公尺每平方公尺年租金496元(低收入戶以4折計)，另15.0325平方公尺每平方公尺年租金744元(自住100平方公尺內以6折計)，申報地價：24,800元/平方公尺。(新增)
	年	1	2,558	2,558	收入依據：比照「臺北市市有非公用土地出租租金計收基準」規定計收 殷嘉蔚使用北投區文林段四小段87地號，面積0.87平方公尺(私有庭院)，每平方公尺年租金2,940元，申報地價：58,800元/平方公尺。(新增)
	年	1	30,119	30,119	收入依據：比照「臺北市市有非公用土地出租租金計收基準」規定計收 蔡明輝使用北投區奇岩段五小段521-1地號，面積34.62平方公尺，每平方公尺年租金870元(自住100平方公尺內以6折計)，申報地價：29,000元/平方公尺。(新增)
	年	1	60,834	60,834	收入依據：依「臺北市寺廟使用市有土地處理要點」辦理及比照「臺北市市有非公用土地出租租金計收基準」規定計收 地藏庵使用中山區德惠段一小段160-8地號，面積94.77平方公尺，每平方公尺年租金641.91元(寺廟100平方公尺內以6折計)，申報地價：21,397元/平方公尺。(新增)
	月	12	28,500	342,000	北投公園露天溫泉浴池土地租金收入。 收入依據：依「促進民間參與公共建設法」第8條及相關規定辦理
	月	12	587,053	7,044,636	士林官邸咖啡座、辦公室、八角亭房地使用費收入。

臺北市政府工務局公園路燈工程管理處

歲入項目說明提要與預算明細表

經常門

中華民國109年度

單位：新臺幣元

財產孳息－租金收入

科目名稱及編號	單位	數量	單價	預算數	說明及收入依據
	季	4	136,690	546,760	收入依據：依「臺北市市有公用房地提供使用辦法」規定辦理 陽明公園辛亥光復樓房地使用費收入。
	年	1	445	445	收入依據：依「臺北市市有公用房地提供使用辦法」規定辦理 配合預算編列至千元，增列進位數445元。 收入依據：

財產孳息－租金收入

臺北市政府工務局公園路燈工程管理處

歲入項目說明提要與預算明細表

經常門

中華民國109年度

單位：新臺幣元

廢舊物資售價—廢舊物資售價

廢舊物資售價—廢舊物資售價

來源別子目及 細目與編號	07071530501 廢舊物資售價-廢舊物資售價	承辦單位	秘書室	預算金額	5,250,000元
歲 入 項 目 說 明	<p>一、項目內容： 報廢財產等變賣收入。</p> <p>二、法令依據： 依本府105.12.2府財產字第10531323800號函修正「臺北市市有財產報廢處理原則」規定辦理。</p> <p>三、計算方法： 報廢財產等變賣收入，預計本年度預算收入5,250,000元。</p> <p>四、實施進度： 自民國109年1月1日起至109年12月31日止。</p> <p>五、完成方法： 按實際收入數隨時繳庫。</p> <p>六、預期成果： 增裕庫收。</p>				

臺北市政府工務局公園路燈工程管理處

歲入項目說明提要與預算明細表

經常門

中華民國109年度

單位：新臺幣元

科目名稱及編號	單位	數量	單價	預算數	說明及收入依據
合計				5,250,000	
07071530501 廢舊物資售價	年	1	5,250,000	5,250,000	報廢財產等變賣收入。 收入依據：依「臺北市市有財產報廢處理原則」規定辦理

廢舊物資售價—廢舊物資售價

廢舊物資售價—廢舊物資售價

臺北市政府工務局公園路燈工程管理處

歲入項目說明提要與預算明細表

經常門

中華民國109年度

單位：新臺幣元

	來源別子目及細目與編號	12071530210 雜項收入-其他雜項收入	承辦單位	秘書室	預算金額	145,000元
雜項收入—其他雜項收入	<p>一、項目內容： (一)員工刷卡卡片工本費收入。 (二)其他零星雜項收入。 (三)員工宿舍費收入：本處居住公有宿舍原未支領房租津貼人員，扣回之房租津貼及借用職務或單身宿舍之宿舍管理費。</p> <p>二、法令依據： (一)依員工刷卡卡片遺失補發工本費有關規定辦理。 (二)依「預算法」、「會計法」及相關規定辦理。 (三)員工宿舍費收入：依行政院107.10.15院授人給字第1070053922號函修正「全國軍公教員工待遇支給要點」及本府106.7.3府授秘總字第10630952900號函修正「臺北市政府所屬各機關學校職務宿舍設置管理要點」規定辦理。</p> <p>三、計算方法： (一)員工刷卡卡片遺失補發工本費收入:200元 * 24 = 4,800元。 (二)其他零星雜項收入，預計本年度預算收入30,200元。 (三)員工宿舍費收入： 1.房租津貼：依居住公有宿舍人員其職等原可支領房租津貼金額計算，預計本年度預算收入39,600元。 2.員工宿舍費：每月宿舍管理費=土地管理費+房屋管理費，但最低收費額度以新臺幣肆百元為基準，預計本年度預算收入69,660元。 (1)土地管理費=【(該職務宿舍使用樓地板面積/總樓地板面積)x總地面積x借用年度之公告地價x0.006】/12 (2)房屋管理費=(該職務宿舍使用樓地板面積x標準單價折舊後每平方公尺現值x1.5%)/12</p> <p>四、實施進度： 自民國109年1月1日起至109年12月31日止。</p> <p>五、完成方法： (一)員工刷卡卡片工本費收入及其他零星雜項收入等：按實際收入數隨時繳庫。 (二)員工宿舍費收入：每月辦理繳庫。</p> <p>六、預期成果： 增裕庫收。</p>					
歲入項目說明						

雜項收入—其他雜項收入

臺北市政府工務局公園路燈工程管理處

歲入項目說明提要與預算明細表

經常門

中華民國109年度

單位：新臺幣元

	科目名稱及編號	單位	數量	單價	預算數	說明及收入依據	
雜項收入—其他雜項收入	合計				145,000		雜項收入—其他雜項收入
	12071530210 其他雜項收入	年	1	4,800	4,800	員工刷卡卡片遺失補發工本費收入。 收入依據：依「預算法」、「會計法」及相關規定辦理	
		年	1	30,200	30,200	其他零星雜項收入。 收入依據：依「預算法」、「會計法」及相關規定辦理	
		月	12	3,300	39,600	配住公有房舍員工扣繳房租津貼收入，按月辦理繳庫： 1.600元×2人×12月=14,400元。 2.500元×1人×12月=6,000元。 3.400元×4人×12月=19,200元。 4.以上1-3項共計39,600元。 收入依據：依「全國軍公教員工待遇支給要點」規定辦理	
		月	12	5,805	69,660	配住單房間職務宿舍員工扣繳宿舍管理費收入，按月辦理繳庫： 1.職員1,096元×2人×12月=26,304元。 2.職員958元×1人×12月=11,496元。 3.職員2,655元×1人×12月=31,860元。 4.以上1-3項共計69,660元。 收入依據：依「臺北市政府所屬各機關學校職務宿舍設置管理要點」規定辦理	
	年	1		740	740	配合預算編列至千元，增列進位數740元。 收入依據：	

臺北市政府工務局公園路燈工程管理處

歲出計畫說明提要與各項費用明細表

中華民國109年度

單位：新臺幣元

路燈管理 — 路燈維護	業務計畫及工作計畫 名稱與編號		58071530401 路燈管理-路燈維護	承辦 單位	路燈隊、路燈科、秘書室	預算 金額	177,803,000元	路燈管理 — 路燈維護
	歲出計畫說明	一、計畫內容：	1.廣續辦理路燈巡查、線路檢修、用電安全檢查、燈具等耗材換裝、盞數普查及繳納路燈電費等業務。 2.加強故障路燈巡查修復業務，積極辦理路燈工程接管前照明情形之清查、同時複查單一陳情案件及市民電話通知地址不詳案件、測試供電電壓異常者、查明供電系統故障責任之歸屬，俾利及時完成修復工作。 3.實施夜間巡查作業，同時加強宣導電話通報查修作業，24小時受理市民申修案件，以爭取路燈修復時效。					
		二、預期成果：	1.廣續依路燈維修計畫，分區辦理維護管理，定期實施檢修，維持路燈正常照明，以維公共安全。 2.廣續依巡查結果確實檢修故障路燈，並隨時與台電公司加強協調聯繫，儘速修復因供電故障致不亮之路燈，以達路燈要亮的施政目標，降低路燈故障率，消除治安死角。 3.透過夜間巡查結果及臺北市民當家熱線1999之推動，可顯著強化路燈故障報修作業效率，以即時查明修復故障路燈，維護市民行之安全。					
	分支計畫及用途別科目	單位	數量	單價	預算數	說明		
	合計				177,803,000	較上年度預算數203,916,000元，減少26,113,000元。		
	02路燈維護業務				177,803,000	較上年度預算數203,916,000元，減少26,113,000元。		
	2000 業務費				177,803,000			
	2006 水電費	年	1	132,271,000	132,271,189	路燈電費。		
		年	1	189	189	配合預算編列至千元，增列進位數189元。		
	2009 通訊費	部、月	15 × 12	1,000	180,000	180,000 電話費。		
	2024 稅捐及規費	年	1	290,620	290,620	公務車輛使用牌照稅(詳公務車輛明細表)。		
		年	1	339,972	339,972	公務車輛燃料使用費(詳公務車輛明細表)。		
		臺	39	7,800	304,200	高空工作車檢查服務。		
		年	1	243,650	243,650	公務車輛檢驗執照費(詳公務車輛明細表)。		

臺北市政府工務局公園路燈工程管理處

歲出計畫說明提要與各項費用明細表

中華民國109年度

單位：新臺幣元

路燈管理
—
路燈維護

路燈管理
—
路燈維護

分支計畫及用途別科目	單位	數量	單價	預算數	說明
2027 保險費				338,059	
	年	1	338,059	338,059	公務車輛保險費(詳公務車輛明細表)。
2051 物品				12,249,907	
	年	1	585,695	585,695	零星材料(含燈頭、FRP開關箱及內蓋、拉線礙子、耐熱導線、蓄電池、乾電池、噴漆、銅螺絲、鋼釘、螺絲、基礎用螺栓、壓接端子、彈簧接頭、鋼帶、掛勾、焊錫、焊條、焊油、乙炔、發電機零件等)。
	年	1	277,733	277,733	執行路燈維護業務所需物品(施工拒馬、測距輪、小型發電機、三用電表、絕緣電阻計、絕緣手套、口罩、工作安全帽、套頭工作燈、鋁梯、護目面具、交通錐、指揮棒、警示燈等)。
	年	1	197,904	197,904	路燈維護用手工用具(含電工鉗、斜口鉗、尖嘴鉗、管子鉗、壓接鉗、剝線鉗、剪線鉗、電工刀、鐵鎚、電工皮帶、帆布帶、六角板手、套筒、板手、活動板手、梅花板手、螺絲起子、檢電筆、工具箱、腳踏釘、鉗子、電鑽、鑽頭、電銲槍、烙鐵、乙炔切斷氧氣調整器、氧氣調整器、高壓輸氣軟管、點火器等)。
	個	50	285	14,250	急救藥箱。
	個	22,750	4	91,000	路燈維護標示牌。
	支	8	300	2,400	滅火器換藥。
	年	1	1,939	1,939	大同區行政中心清潔用品購置分攤費用。
	雙	32	400	12,800	員工工作鞋。
	雙	96	950	91,200	路燈維修現場工作人員工作鞋(含鋼頭)。
	套	128	1,068	136,704	技工、園工、工友及駕駛防水透氣型雨衣(含套印機關名稱等費用)(2年1套)。
	雙	96	300	28,800	技工、園工、工友及駕駛雨鞋(2年1雙)。
	雙	32	850	27,200	技工、園工、工友及駕駛安全雨鞋(2年1雙)。

臺北市政府工務局公園路燈工程管理處

歲出計畫說明提要與各項費用明細表

中華民國109年度

單位：新臺幣元

路燈管理—路燈維護

路燈管理—路燈維護

分支計畫及用途別科目	單位	數量	單價	預算數	說明
2054 一般事務費	年	1	5,093,608	5,093,608	PVC電線、電纜及PVC膠布、自融性防水膠布、保險絲、D型熔絲、D型熔絲座、磁、防水個燈保護開關、PVC管、PE軟管、高壓鈉燈安定器、複金屬安定器、電子式省電燈泡及彩色裝飾燈、LED燈管(泡)、高壓鈉燈管及複金屬燈管、漏電斷路器(含25、40、63A)、電源供應器、鈉燈及複金屬燈起動器、無熔線開關等。
	年	1	3,310,624	3,310,624	橋頭燈鐵架(不銹鋼製)、橋頭燈壓克力罩、人行陸橋照明燈壓克力罩(含透明板、流明板)、安定器孔鐵蓋、壓克力罩與玻璃罩、LED燈具、鈉燈照明燈具、柱頭式燈具、隧道用燈具、投光燈具、宮燈式燈具、橋頭用警示燈具、地下道照明燈具及停電即明燈、螺栓式燈桿、基座式燈桿、圍燈用基座式燈桿及共架式燈桿等。
	年	1	23,373	23,373	路燈維護清潔用消耗品、路燈維修登記各種文具紙張費用。
	年	1	2,329,040	2,329,040	公務車輛油料費(詳公務車輛明細表)。
	臺、月、公升	16×12×3	28.8	16,589	小型發電機汽油費。
	臺、月、公升	1×12×8	26	2,496	大型發電機柴油費。
	臺、月、公升	7×12×3	26	6,552	隧道發電機柴油費。
				21,340,925	
	坪、月	250×12	50	150,000	大同區行政大樓分隊辦公室清潔維護費。
	年	1	360,000	360,000	環東基河快速道路成功橋粧點景觀設備委外養護費。
	年	1	1,508,500	1,508,500	麥帥一橋、麥帥二橋、民權大橋、彩虹橋等粧點景觀設備委外養護費。
年	1	4,575,000	4,575,000	洲美快速道路之洲美橋(跨越基隆河段)、百齡橋、承德橋、社子大橋、社子國小及葫蘆國小前跨堤人行陸橋粧點景觀設備委外養護費。	
年	1	3,379,175	3,379,175	大直橋、華中橋、中正橋、永福橋、福和橋、景美橋及	

臺北市政府工務局公園路燈工程管理處

歲出計畫說明提要與各項費用明細表

中華民國109年度

單位：新臺幣元

路燈管理—路燈維護

路燈管理—路燈維護

分支計畫及用途別科目	單位	數量	單價	預算數	說明
	年	1	7,600,570	7,600,570	客家文化主題公園跨堤平台粧點景觀設備委外養護費。
	年	1	1,795,500	1,795,500	信義快速、環東市民、水源、洲美等快速道路及車行地下道、隧道、人行天橋及人行地下道彩色景觀燈、管理員區等路燈委外養護費。
	套	128	800	102,400	河濱公園路燈委外養護費。
	套	128	2,000	256,000	員工工作夏服。
	年	1	66,900	66,900	員工工作冬服。
	人次	2,340	80	187,200	印製路燈維護服務人員名冊及維護計畫實施表費用、印製路燈維護表費用。
	人次	16,996	80	1,359,680	職員逾時誤餐餐盒費用。
2066 車輛及辦公器具養護費				1,761,900	技工、園工、工友及駕駛逾時誤餐餐盒費用。
	年	1	1,761,900	1,761,900	公務車輛養護費(詳公務車輛明細表)。
2069 設施及機械設備養護費				8,394,378	
	輛、年	34 × 1	30,000	1,020,000	特種車升降機養護費(1994~2008年購置)。
	輛、年	2 × 1	12,000	24,000	吊機養護費(2014年購置)。
	輛、年	2 × 1	24,500	49,000	吊機養護費(1997年購置)。
	臺、年	24 × 1	734	17,616	小型發電機養護費。
	年	1	44,892	44,892	測試用儀表檢驗維護修理費。
	臺、月	11 × 12	2,991	394,812	隧道用大型發電機養護費(辛亥、莊敬、懷恩、自強南側、自強北側、金龍、民權、復興北路機場隧道北側、康樂、大湖)。
	年	1	723,451	723,451	基隆路車行地下道、信義快速道路隧道車行地下道及復興北路機場隧道等電氣控制設備養護費。
	年	1	4,759,514	4,759,514	本市東西向市民大道、新社區基隆河截彎取直、鐵改局南港管專CL391A/CL391B標共同管道管理維護費及北投士林科技園區區段徵收公共工程共同管道年度巡檢維護

臺北市政府工務局公園路燈工程管理處
歲出計畫說明提要與各項費用明細表

中華民國109年度

單位：新臺幣元

分支計畫及用途別科目	單位	數量	單價	預算數	說 明
2084 短程車資	年	1	30,105	30,105	費。 大同區行政中心中央空調系統保養分攤款。
	年	1	30,988	30,988	大同區行政中心電梯設備維護保養分攤款。
	式	1	1,300,000	1,300,000	捷運淡水線線形公園路燈維護費。
	年	1	88,200	88,200	辦理路燈維護相關業務員工交通費。

路燈管理—路燈維護

路燈管理—路燈維護

臺北市政府工務局公園路燈工程管理處

歲出計畫說明提要與各項費用明細表

中華民國109年度

單位：新臺幣元

路燈工程 — 路燈整建及新設工程	業務計畫及工作計畫名稱與編號	58071538801 路燈工程-路燈整建及新設工程	承辦單位	路燈科、路燈隊	預算金額	285,141,000元	路燈工程 — 路燈整建及新設工程
歲出計畫說明	<p>一、計畫內容： 辦理路燈整建及新設工程共計7項，主要內容如下：</p> <ol style="list-style-type: none"> 1.配合年度計畫辦理路燈地下線路及器具改修工程、路燈桿換新工程、燈具與燈泡換新工程及配合道路挖掘辦理路燈整建工程，同時依據市民、區公所建議及管理員查報換修不良路燈。 2.辦理全市道路、巷弄、隧道、地下道路、公園、河濱公園等處裝設LED照明燈具及地下管線道路挖掘後之修復、銑刨、加鋪等工程及電力公司線路補助費。 3.路燈新設工程。 4.夜間照明優化工程。 5.隧道、地下道路燈換裝工程 6.配合共同管道建設分攤款。 <p>二、預期成果： 1.維持路燈正常放光，改善公園、學校周圍及陸橋上之路燈照明之故障率，以維護交通安全及地方治安。配合人行道更新、地區環境改造計畫、臺北造街計畫、新建公園，辦理路燈計畫性整建工程，同時設置造型燈桿，以提升本市人行空間休憩場所的都市景觀。</p> <p>2.加強全市主要道路、巷弄道路、公園、河濱公園等處夜間照明，提升路燈夜間照明服務品質，增益人車夜間通行安全及市民夜間優質休憩空間，間接維護治安。</p> <p>3.以低耗電LED燈具取代傳統燈具，俾減少用電節省電費，已達到節能減碳之目的。</p> <p>4.恆光橋、道南橋及彩虹橋LED燈光美化工程，可提升周邊市民夜間休憩樂趣及美化視覺景觀。</p>						
	分支計畫及用途別科目	單位	數量	單價	預算數	說 明	
	合計				285,141,000	較上年度預算數297,739,000元，減少12,598,000元。	
	01路燈工程				285,141,000	較上年度預算數297,739,000元，減少12,598,000元。	
	3000 設備及投資				45,637,000	01路燈地下線路及器具改修工程 依材料器具使用年限及維護數量預估編列，分別辦理採購。	
	3015 公共建設及設施費				45,637,000		
		式	1	44,377,561	44,377,561	施工費。	
		式	1	1,259,439	1,259,439	按施工費提列工程管理費。 (5,000,000*3.5%+20,000,000*3%+19,377,561*2.5%)	
	3000 設備及投資				45,433,000	02路燈桿腐蝕換新及燈具汰換工程 依材料器具使用年限及維護數量預估編列，分別辦理採購。	
	3015 公共建設及設施費				45,433,000		

臺北市政府工務局公園路燈工程管理處

歲出計畫說明提要與各項費用明細表

中華民國109年度

單位：新臺幣元

分支計畫及用途別科目	單位	數量	單價	預算數	說明
路燈工程 — 路燈整建及新設工程	式	1	44,178,537	44,178,537	施工費。
	式	1	1,254,463	1,254,463	按施工費提列工程管理費。 (5,000,000*3.5%+20,000,000*3%+19,178,537*2.5%)
	3000 設備及投資			31,666,000	03路燈配合道路統一挖掘及 續線下地工程 依往年執行情形預估編列， 分別辦理採購。
	3015 公共建設及設施費			31,666,000	
	式	1	30,747,317	30,747,317	施工費。
	式	1	918,683	918,683	按施工費提列工程管理費。 (5,000,000*3.5%+20,000,000*3%+5,747,317*2.5%)
	3000 設備及投資			62,783,000	04路燈新設工程 辦理全市郊區道路、主要道 路、巷弄道路、河濱公園路 燈新設工程、配合電力桿下 地裝設自備路燈桿工程、燈 桿與開關箱共桿工程、地下 管線道路挖掘後之修復、銑 刨、加鋪等工程及電力公司 線路補助費。依往年執行情 形預估編列，分別辦理採 購。
	3015 公共建設及設施費			62,783,000	
	式	1	61,214,778	61,214,778	施工費。
	式	1	1,568,222	1,568,222	按施工費提列工程管理費。 (5,000,000*3.5%+20,000,000*3%+25,000,000*2.5%+11,214,778*1.5%)
				20,309,000	05夜間照明優化工程 配合本府推動「臺北市東西 門戶軸線人行環境改善計 畫」以忠孝東路串連兩大門 戶，優化夜間照明環境。以 大湖公園作為光環境示範區 域，並評估擇仁愛路等適當 路段作為示範區域之可行 性。本工程為109-110年度連 續工程，總工程費經議會審 定為35,954,000元，本年度編 列20,309,000元。餘 15,645,000元編列於以後年 度，各年度資金需求詳如後 附分年資金需求表。

臺北市政府工務局公園路燈工程管理處
歲出計畫說明提要與各項費用明細表

中華民國109年度

單位：新臺幣元

分支計畫及用途別科目	單位	數量	單價	預算數	說明
3000 設備及投資				20,309,000	
3015 公共建設及設施費				20,309,000	
	式	1	19,732,802	19,732,802	本年度所需施工費。
	式	1	576,198	576,198	按施工費提列工程管理費。 (2.93%)
				35,954,000	總工程費(或總經費)明細如下:
	式	1	34,930,732	34,930,732	施工費。
	式	1	1,023,268	1,023,268	按施工費提列工程管理費。 (5,000,000*3.5%+25,000,000*3%+9,930,732*2.5%)
				74,900,000	06隧道、地下道路燈換裝工程 自強隧道、基隆路地下道等處傳統高壓鈉光燈換裝LED燈，編列預算，分別辦理採購。
3000 設備及投資				74,900,000	
3015 公共建設及設施費				74,900,000	
	式	1	73,152,709	73,152,709	施工費。
	式	1	1,747,291	1,747,291	按施工費提列工程管理費。 (5,000,000*3.5%+20,000,000*3%+25,000,000*2.5%+23,152,709*1.5%)
				4,413,000	07配合共同管道建設分攤款 依地政局土地開發總隊108.01.08北市地發工字第1087010051號函及107年度「北投士林科技園區區段徵收公共工程共同管道(第1期)分年經費試算表」分攤經費辦理。
3000 設備及投資				4,413,000	
3015 公共建設及設施費				4,413,000	
	式	1	4,412,363	4,412,363	共同管道建設分攤款。
	式	1	637	637	配合預算編列至千元，增列進位數637元。

路燈工程—路燈整建及新設工程

路燈工程—路燈整建及新設工程

臺北市政府工務局公園路燈工程管理處

歲出計畫說明提要與各項費用明細表

中華民國109年度

單位：新臺幣元

一般行政 — 行政管理	業務計畫及工作計畫 名稱與編號	72071530101 一般行政-行政管理	承辦 單位	秘書室、工務科、人事 室、會計室、政風室、資 訊室、品管科、配合科、 路燈隊、園藝所、園藝隊	預算 金額	1,196,494,000元	一般行政 — 行政管理
	歲出計畫說明	<p>一、計畫內容：</p> <p>1.一般業務：依據年度施政計畫，遵照事務管理相關法規，辦理本處研考、文書、出納、庶務及檔案管理等工作。</p> <p>2.會計業務：依照有關法令及作業程序實施內部審核，配合施政計畫強化預算管制與計畫執行，依規定辦理概、預、決算編制及統計等工作。</p> <p>3.人事業務：依據「行政院所屬各級人事機構人員設置要點」辦理本處人員任免遷調、組織編制、訓練進修、考核獎懲、待遇福利、退休撫卹保險等工作。</p> <p>4.政風業務：辦理端正政風，公務機密維護及機關設施維護等工作。</p> <p>5.資訊業務：廣續推展本處業務資訊化，積極推動機關人員教育訓練、擴充各項資訊系統功能、提升網路系統效能及維護保養電腦與相關周邊設備。</p> <p>二、預期成果：</p> <p>1.一般業務：健全本處行政業務之處理，增進行政效率，以發揮本機關基本功能推展市政。</p> <p>2.會計業務：辦理一般會計預算業務，充份發揮財務管理功能，使有限的預算發揮最大的效用。</p> <p>3.人事業務：合理管制員額，並以辦理人事任免陞遷、考績獎懲等方式，提高員工士氣及工作績效。</p> <p>4.政風業務：有效澄清吏治、革新政風，並提升行政效率，爭取民眾對政府之向心力與支持。</p> <p>5.資訊業務：期使各項業務電腦化，減少人力資源浪費，提升業務品質及行政效率。</p>					
分支計畫及用途別科目		單位	數量	單價	預算數	說明	
合計					1,196,494,000	較上年度預算數 1,176,230,000元，增加 20,264,000元。	
01人員維持費					1,114,521,000	較上年度預算數 1,122,699,000元，減少 8,178,000元。	
1000 人事費					1,114,521,000		
1015 法定編制人員待遇		年	1	253,382,152	253,382,152	職員347人薪津(詳人事費分析表)。	
1020 約聘僱人員待遇		年	1	5,521,635	5,521,635	約聘人員10人薪津(詳人事費分析表)。	
1025 技工及工友待遇		年	1	42,350,000	42,350,000	約僱人員105人薪津(詳人事費分析表)。	
1030 獎金		年	1	419,925,000	419,925,000	職工1001人工資(詳人事費分析表)。	
		年	1	28,434,000	28,434,000	依考績法規定核發之獎金。	
		年	1	59,451,099	59,451,099	依規定核發之年終工作獎	

臺北市政府工務局公園路燈工程管理處

歲出計畫說明提要與各項費用明細表

中華民國109年度

單位：新臺幣元

分支計畫及用途別科目	單位	數量	單價	預算數	說明
1035 其他給與				41,358,680	金。
	年	1	21,680,000	21,680,000	休假補助費。
	人、月、段	321 × 12 × 1	630	2,426,760	員工上下班交通費。
	人、月、段	1141 × 12 × 2	630	17,251,920	員工上下班交通費。
1040 加班值班費				61,460,895	
	年	1	17,759,975	17,759,975	本處員工辦理各項業務超時加班費。
	年	1	367,780	367,780	府會聯絡員加班費。
	年	1	43,296,640	43,296,640	不休假出勤加班費。
	人、日	73	500	36,500	路燈維護夜點費。
1045 退休退職給付				54,000,000	
	年	1	54,000,000	54,000,000	職工退休退職給付。
1050 退休離職儲金				71,674,937	
	年	1	22,493,952	22,493,952	提撥退撫基金。
	年	1	924,000	924,000	提撥約聘僱人員離職儲金。
	年	1	48,256,985	48,256,985	提撥勞工退休準備金。
1055 保險				76,962,602	
	年	1	31,434,210	31,434,210	職員及職工健保費。
	年	1	1,798,464	1,798,464	約聘僱健保費。
	年	1	8,274,608	8,274,608	職員公保費。
	年	1	31,977,720	31,977,720	職工勞保費。
	年	1	3,477,600	3,477,600	約聘僱勞保費。
02一般業務				70,268,000	較上年度預算數41,497,000元，增加28,771,000元。
2000 業務費				70,268,000	
2003 教育訓練費				599,077	
	年	1	599,077	599,077	文書、法制國賠、駐衛警、急救人員、品管人員及勞工安全衛生訓練等相關費用。
2009 通訊費				2,747,820	
	年	1	982,920	982,920	本處行動化查報系統上網

臺北市政府工務局公園路燈工程管理處

歲出計畫說明提要與各項費用明細表

中華民國109年度

單位：新臺幣元

一般行政—行政管理

一般行政—行政管理

分支計畫及用途別科目	單位	數量	單價	預算數	說明
	月	12	42,075	504,900	費。 重要文書限掛郵資及路燈維修通知等郵資。
2018 資訊服務費	部、月	105 × 12	1,000	1,260,000	電話費。
	式	1	902,500	902,500	路燈圖形業務系統維護及資料建檔服務費。
2024 稅捐及規費				51,738,139	
	年	1	49,257,026	49,257,026	大安區通化段4小段798-1等地號109年度及以前年度記帳緩繳之地價稅。
	年	1	98,853	98,853	士林官邸公園咖啡座、辦公室、八角亭等房屋稅。
	年	1	228,200	228,200	公務車輛使用牌照稅(詳公務車輛明細表)。
	年	1	153,210	153,210	公務車輛燃料使用費(詳公務車輛明細表)。
	年	1	1,992,000	1,992,000	申請地籍資料謄本、建築執照及辦理拆遷鑑定等各類規費。
2027 保險費	年	1	8,850	8,850	公務車輛檢驗執照費(詳公務車輛明細表)。
	年	1		141,045	
	年	1	50,000	50,000	辦理活動保險等相關費用。
	年	1	91,045	91,045	公務車輛保險費(詳公務車輛明細表)。
2036 按日按件計資酬金				98,000	
	年	1	98,000	98,000	建築物消防安全設備檢測費。
2039 委辦費				960,000	
	頁	600,000	1.6	960,000	檔案掃描服務費。
2051 物品				1,881,791	
	年	1	523,937	523,937	執行業務所需物品、耗材、傳真機碳粉及省能照明設施耗材等費用。
	年	1	1,357,854	1,357,854	公務車輛油料費(詳公務車輛明細表)。
2054 一般事務費				7,421,000	

臺北市政府工務局公園路燈工程管理處

歲出計畫說明提要與各項費用明細表

中華民國109年度

單位：新臺幣元

一般行政—行政管理

一般行政—行政管理

分支計畫及用途別科目	單位	數量	單價	預算數	說明	
2063 房屋建築養護費	臺、月、張	20 × 12 × 475	0.7	798,000	影印機使用費。	
	年	1	58,000	58,000	民生副中心大樓公共區域定期清潔保養費分攤款。	
	年	1	260,000	260,000	印製執行業務所需表件等。	
	人	80	160	12,800	年終業務檢討、年度預算補充說明書、防災救災處理方案手冊。	
	人	90	80	7,200	防災演練、府管計畫年中及年終查證會議茶點。	
	年	1	600,000	600,000	處理訴訟案件、拆遷訴訟諮詢、仲裁庭等相關費用。	
	年	1	2,002,500	2,002,500	本處及駐外單位辦公場所設施委託保全費用。	
	人、月	261 × 12	360	1,127,520	統籌業務費，按職員每人每月360元編列。	
	人、月	201 × 12	120	289,440	統籌業務費，按約聘僱人員、駐衛警每人每月120元編列。	
	人、月	1001 × 12	50	600,600	統籌業務費，按技工、工友及駕駛每人每月50元編列。	
	年	1	1,664,940	1,664,940	本處各單位辦公室清潔維持費。	
					1,057,315	
	棟、年	8 × 1	7,650	61,200	加強磚造辦公室房舍8棟，其中19坪1棟、33坪1棟、70坪1棟、118坪1棟、159坪1棟、192坪1棟、336坪1棟、1,197坪1棟，每棟30坪以內者按年編列5,100元，又使用年限達30年以上者按前項標準增加50%編列。	
	坪、年	1895 × 1	225	426,375	前項超過30坪部分，每增加1坪增列150元，又使用年限達30年以上者按前項標準增加50%編列。	
棟、年	3 × 1	5,100	15,300	加強磚造辦公房舍3棟，其中42坪1棟、67坪1棟、167坪1棟，每棟30坪以內者按年編列5,100元。		
坪、年	186 × 1	150	27,900	前項超過30坪部分，每增加1坪增列150元。		
棟、年	3 × 1	9,150	27,450	木造辦公房舍3棟，其中64坪1棟、70坪1棟、223坪1棟，每棟30坪以內者按年編列6,100元，又使用年限達20年		

臺北市政府工務局公園路燈工程管理處

歲出計畫說明提要與各項費用明細表

中華民國109年度

單位：新臺幣元

一般行政—行政管理

一般行政—行政管理

分支計畫及用途別科目	單位	數量	單價	預算數	說明
2066 車輛及辦公器具養護費	坪、年	267 × 1	300	80,100	以上者按前項標準增加50%編列。 前項超過30坪部分，每增加1坪增列200元，又使用年限達20年以上者按前項標準增加50%編列。
	棟、年	6 × 1	6,765	40,590	鋼筋混凝土辦公房舍6棟，其中25坪1棟、119坪1棟、120坪1棟、255坪1棟、528坪1棟、558坪1棟，每棟30坪以內者按年編列4,510元，又使用年限達30年以上者按前項標準增加50%編列。
	坪、年	1430 × 1	165	235,950	前項超過30坪部分，每增加1坪增列110元，又使用年限達30年以上者按前項標準增加50%編列。
	棟、年	7 × 1	4,510	31,570	鋼筋混凝土辦公房舍7棟，其中20坪1棟、97坪1棟、120坪1棟、145坪1棟、168坪1棟、321坪1棟、337坪1棟，每棟30坪以內者按年編列4,510元。
	坪、年	1008 × 1	110	110,880	前項超過30坪部分，每增加1坪增列110元。
	臺、年	7 × 1	915	6,405	打卡鐘維護費。
	月	12	4,500	54,000	電子交換機維護費。
	臺、年	30 × 1	373	11,190	駐衛警對講機維護費。
	組	7	1,900	13,300	駐衛警無線電強波器維護費。
	年	1	1,006,040	1,006,040	公務車輛養護費(詳公務車輛明細表)。
2069 設施及機械設備養護費	組	2	20,000	40,000	數位監控系統維護費。
	臺、年	312 × 1	2,375	741,000	窗型冷氣機維護費。
	臺、年	18 × 1	4,752	85,536	箱型冷氣機維護費。
	年	1	147,650	147,650	本處辦公室大樓及新生公園空調冷氣定期保養及清洗。
	月	12	6,816	81,792	本處辦公室大樓電氣定期保養。
	年	1	280,000	280,000	建築物消防安全設備檢測改

臺北市政府工務局公園路燈工程管理處

歲出計畫說明提要與各項費用明細表

中華民國109年度

單位：新臺幣元

分支計畫及用途別科目	單位	數量	單價	預算數	說明
					善等費用。
2072 國內旅費	人、天	48 × 1	1,550	74,400	74,400 赴市外出差旅費。
2093 特別費	月	12	15,000	180,000	180,000 處長特別費。
05會計業務				120,000	較上年度預算數123,000元，減少3,000元。
2000 業務費				120,000	
2054 一般事務費	年	1	45,000	45,000	印刷、裝訂、紙張、油墨、文具等費用。
	年	1	33,000	33,000	印製會計帳簿、書表等費用。
	本	100	100	10,000	印製單位預算書費用(含預算案及法定預算)。
	本	140	100	14,000	分攤印製主管預算書費用(含預算案及法定預算)。
	本	200	90	18,000	分攤印製追加(減)預算書費用(含預算案及法定預算)。
06人事業務				3,292,000	較上年度預算數3,292,000元，無增減。
2000 業務費				3,292,000	
2003 教育訓練費	人	21	6,000	126,000	126,000 高普考專業類科錄取人員集中實務訓練費。
2036 按日按件計資酬金	節	10	2,000	20,000	20,000 員工在職訓練講師鐘點費。
2051 物品	套、年	9 × 1	10,000	90,000	90,000 刷卡系統耗材。
	年	1	23,500	23,500	23,500 人事法令訓練用書。
2054 一般事務費	年	1	67,044	67,044	67,044 執行業務所需耗材及印製裝訂費用等。
	人、年	1463 × 1	2,000	2,926,000	2,926,000 文康活動費。
	人次	240	80	19,200	19,200 人事業務逾時誤餐餐盒費

臺北市政府工務局公園路燈工程管理處

歲出計畫說明提要與各項費用明細表

中華民國109年度

單位：新臺幣元

分支計畫及用途別科目	單位	數量	單價	預算數	說明
07政風業務	2066 車輛及辦公器具養護費			20,256	用。
		套	9	2,250.67	20,256 刷卡系統軟體維護。
	2000 業務費			111,000	較上年度預算數111,000元，無增減。
	2036 按日按件計資酬金			16,000	
		節	8	2,000	16,000 舉辦政風法令、公務機密維護、機關設施維護等講習聘請專家學者演講鐘點費。
	2051 物品			13,520	
		年	1	13,520	13,520 辦理政風業務所需文具及耗材等費用。
	2054 一般事務費			67,720	
		年	1	14,580	14,580 辦理政風宣導、會議講習資料等印刷。
		年	1	19,540	19,540 辦理各項講習、研討會等會場佈置費及錄音(影)帶等費用。
	人次	420	80	33,600 查處政風案件及執行維護措施檢查等逾時誤餐餐盒費用。	
2081 運費				6,200	
	年	1	6,200	6,200 銷毀逾期檔案焚化處理之運費。	
2084 短程車資				7,560	
	年	1	7,560	7,560 查處政風案件及執行維護措施檢查等案件交通費。	
08資訊業務				8,182,000	較上年度預算數8,508,000元，減少326,000元。
2000 業務費				8,182,000	
2003 教育訓練費				64,000	
	年	1	64,000	64,000 電腦訓練費。	
2018 資訊服務費				5,400,000	
	式	1	4,200,000	4,200,000 本處管理資訊系統擴充與維護。	
	年	1	1,200,000	1,200,000 個人電腦及其周邊設備、伺服器主機及網路設備維護	

臺北市政府工務局公園路燈工程管理處
歲出計畫說明提要與各項費用明細表

中華民國109年度

單位：新臺幣元

分支計畫及用途別科目	單位	數量	單價	預算數	說 明
2051 物品				2,718,000	費。
	組	748	1,200	897,600	資訊用品及零組件。
	年	1	1,800,600	1,800,600	電腦耗材。
	年	1	19,200	19,200	電腦書籍。
	年	1	600	600	配合預算編列至千元，增列進位數600元。

一般行政—行政管理

一般行政—行政管理

臺北市政府工務局公園路燈工程管理處

歲出計畫說明提要與各項費用明細表

中華民國109年度

單位：新臺幣元

公園綠地及園藝管理 — 公園綠地及園藝維護	業務計畫及工作計畫 名稱與編號	72071530201 公園綠地及園藝管理-公園綠地及園藝維護	承辦 單位	各公園管理所、花卉試驗中心、園藝隊、秘書室、人事室、品管科	預算 金額	534,478,000元	公園綠地及園藝管理 — 公園綠地及園藝維護
	歲出計畫說明	<p>一、計畫內容：</p> <ol style="list-style-type: none"> 1. 廣續辦理所轄公園、綠地、廣場、道路安全島、噴水池及公共藝術品之管理維護，包括環境清潔、花木及草皮修剪、施肥、病蟲害防治、灑水、垃圾清運及湖面清潔等工作。 2. 廣續辦理公園公廁環境清潔維護及公廁設備零星修理。 3. 除辦理經常性業務外，配合公園業務需要辦理公園附屬設施清潔保養工作及加強所轄區域綠美化植栽等工作。 4. 辦理陽明山花季、花卉等其他展覽活動。 5. 水源地苗圃之維護管理工作，篩選適合本市風土之優良花木品種，予以繁殖、培育並推廣。 6. 廣續辦理花木試驗研究。 7. 辦理園藝講習，將園藝新知識、技術作具體的推廣，提供民眾相關園藝知識並答覆民眾各方面園藝問題。 8. 加強鄰里公園清潔維護，增加清掃頻率，以提升公園整體環境品質。 <p>二、預期成果：</p> <ol style="list-style-type: none"> 1. 加強公園公廁管理及維持各種設施良好狀況，保持環境清潔並適時執行草皮修剪等工作。 2. 加強陽明山花季其他展覽等活動展區整體規劃佈置，藉花展帶動遊園人潮，創造觀光的新天堂。 3. 篩選適合栽培之觀賞花木、草花、地被植物等，以箱植、盆栽方式大量繁殖，以供各公園、綠地、安全島綠美化之用。 4. 持續計畫性引種蒐集、繁殖培育各種類苗木及四季花卉、並設計與本處業務有關的試驗探討。 5. 經由各花展展覽期間舉辦各式園藝講習，配合推動環境綠美化活動，舉辦多樣化園藝講座或園藝相關展示。 					
分支計畫及用途別科目		單位	數量	單價	預算數	說明	
合計					534,478,000	較上年度預算數448,958,800元，增加85,519,200元。	
02一般業務					70,603,000	較上年度預算數67,325,000元，增加3,278,000元。	
2000 業務費					70,603,000		
2006 水電費					24,553,671		
		月	12	489,300	5,871,600	水費。	
		月	12	1,538,018.7	18,456,224	電費。	
		支、月	36 × 12	522.5	225,720	瓦斯費。	
		年	1	127	127	配合預算編列至千元，增列進位數127元。	
2009 通訊費					948,000		
		部、月	79 × 12	1,000	948,000	電話費。	
2024 稅捐及規費					1,198,810		
		年	1	503,720	503,720	公務車輛使用牌照稅(詳公務車輛明細表)。	
		臺	10	7,800	78,000	移動式起重機檢查服務。	
		年	1	549,540	549,540	公務車輛燃料使用費(詳公務車輛明細表)。	

臺北市政府工務局公園路燈工程管理處

歲出計畫說明提要與各項費用明細表

中華民國109年度

單位：新臺幣元

公園綠地及園藝管理—公園綠地及園藝維護

公園綠地及園藝管理—公園綠地及園藝維護

分支計畫及用途別科目	單位	數量	單價	預算數	說明
2027 保險費	年	1	67,550	67,550	公務車輛檢驗執照費(詳公務車輛明細表)。
				1,241,368	
	人、年	1129 × 1	600	677,400	災害防救值勤人員額外保險保險費。
2036 按日按件計資酬金	年	1	563,968	563,968	公務車輛保險費(詳公務車輛明細表)。
				98,000	
	年	1	98,000	98,000	各管理所建築物消防安全設備檢測費。
2051 物品				8,398,024	
	支	248	300	74,400	乾粉滅火器換藥。
	年、公升	1 × 25650	28.8	738,720	各項動力工具汽油費(含發電機、鏈鋸、割草機、抽水馬達、搬運車、夯土機等)。
	年、公升	1 × 347	26	9,022	各項動力工具柴油費(含耕耘機、噴霧器等)。
	年	1	5,045,178	5,045,178	公務車輛油料費(詳公務車輛明細表)。
	雙	756	400	302,400	員工工作鞋。
	雙	232	950	220,400	行道樹修剪現場工作人員工作鞋(含鋼頭)。
	套	903	1,068	964,404	技工、園工、工友及駕駛防水透氣型雨衣(含套印機關名稱等費用)(2年1套)。
	雙	671	300	201,300	技工、園工、工友及駕駛雨鞋(2年1雙)。
	套	86	7,000	602,000	駐衛警防水透氣型雨衣(含套印機關名稱等費用)(2年1套)。
	雙	86	500	43,000	駐衛警雨鞋(2年1雙)。
2054 一般事務費				26,160,008	
	份	1,000	80	80,000	天然及颱風災害留守及復舊人員便當。
	年	1	13,000,000	13,000,000	垃圾處理費。
	人	86	400	34,400	駐衛警服裝配備(含腰帶、領帶夾、胸章、臂章)。

臺北市政府工務局公園路燈工程管理處

歲出計畫說明提要與各項費用明細表

中華民國109年度

單位：新臺幣元

公園綠地及園藝管理—公園綠地及園藝維護

公園綠地及園藝管理—公園綠地及園藝維護

分支計畫及用途別科目	單位	數量	單價	預算數	說明
	雙	86	1,100	94,600	駐衛警皮鞋。
	雙	172	100	17,200	駐衛警襪子(1人2雙)。
	套	86	1,500	129,000	駐衛警夏服。
	套	1,005	800	804,000	員工工作夏服。
	人、年	1202 × 1	3,000	3,606,000	員工健康檢查費。
	年	1	32,400	32,400	公園閱覽室報費。
	人次	4,945	80	395,600	職員逾時誤餐餐盒費用。
	人次	96,469	80	7,717,520	技工、園工、工友及駕駛逾時誤餐餐盒費用。
	臺、月	26 × 12	799	249,288	電動機車電池租賃費。
2066 車輛及辦公器具養護費				3,441,500	
	年	1	3,441,500	3,441,500	公務車輛養護費(詳公務車輛明細表)。
2069 設施及機械設備養護費				3,834,619	
	年	1	47,000	47,000	各管理所建築物消防安全設備檢測改善等相關費用。
	臺、月	67 × 12	1,016	816,864	飲水機維護修理費(含濾心)。
	年	1	2,388,240	2,388,240	各項動力工具養護費(含發電機、抽水馬達、鏈鋸、割草機、耕耘機、噴霧機、動力搬運車等)。
	年	1	141,515	141,515	各式手推車養護費(含手拉垃圾車、單輪手推車等)。
	輛、年	5 × 1	49,000	245,000	特種車吊機養護費(1999年購置)。
	輛、年	3 × 1	49,000	147,000	特種車噴霧機養護費(2008年購置)。
	輛、年	1 × 1	49,000	49,000	特種車用升降機養護費(1997年購置)。
2084 短程車資				729,000	
	年	1	729,000	729,000	辦理公園巡查等業務交通費。
03公園綠化維護及綠資源業務				452,448,000	較上年度預算數336,293,000元，增加116,155,000元。

臺北市政府工務局公園路燈工程管理處

歲出計畫說明提要與各項費用明細表

中華民國109年度

單位：新臺幣元

公園綠地及園藝管理—公園綠地及園藝維護

公園綠地及園藝管理—公園綠地及園藝維護

分支計畫及用途別科目	單位	數量	單價	預算數	說明
2000 業務費				451,848,000	
2009 通訊費				3,000	
	件	600	5	3,000	為市民解答園藝問題及郵寄通知參加講習之郵資。
2021 其他業務租金				4,999,780	
	座、年	73 × 1	68,490.14	4,999,780	公園簡易活動廁所租賃。
2024 稅捐及規費				2,749,800	
	年	1	165,600	165,600	溫泉水費(含北投公園、七星公園)。
	年	1	930,312	930,312	溫泉取用費(含前山公園男、女公共浴室等)。
	年	1	1,653,888	1,653,888	溫泉營運費(含前山公園男、女公共浴室等)。
2027 保險費				3,624,140	
	年	1	182,000	182,000	公共溫泉浴室、士林官邸等公共意外責任及醫療保險費、建築物火險費用。
	人	233	180	41,940	志工保險費。
	座、人	508 × 10	315	1,600,200	臺北市公園(大型公園及鄰里公園)颱風災後復原認養人及里辦公處義工等團體傷害保險。
	式	1	1,800,000	1,800,000	本處所轄管公園、綠地、廣場投保公共意外責任險費用。(新增)
2033 臨時人員酬金				6,794,309	
	人、天	24 × 45	1,200	1,296,000	花季期間維護公園環境及石壇路、湖山路山坡等環境整理臨時工工資。
	年	1	77,760	77,760	陽明山花季臨時工退休(離)準備金(1,296,000元*6%)。
	年	1	2,988,050	2,988,050	公廁臨時工工資(薪資24,593元*9人*13.5月)。
	人、基數	1 × 37	33,000	1,221,000	公廁臨時工退休金。
	人、年	9 × 1	83	747	公廁臨時工工資墊償基金。
	人、月	9 × 12	1,681	181,548	公廁臨時工健保費機關負擔部分。
	人、月	9 × 12	2,338	252,504	公廁臨時工勞保費機關負擔部分。

臺北市政府工務局公園路燈工程管理處

歲出計畫說明提要與各項費用明細表

中華民國109年度

單位：新臺幣元

公園綠地及園藝管理—公園綠地及園藝維護

公園綠地及園藝管理—公園綠地及園藝維護

分支計畫及用途別科目	單位	數量	單價	預算數	說明
2036 按日按件計資酬金	人、次	9×1	500	4,500	公廁臨時工生日宣慰費。
	人、小時	9×120	115	124,200	公廁臨時工逾時工作酬勞。
	人、月	9×12	6,000	648,000	公廁臨時工清潔獎金。
				3,498,000	
2039 委辦費	人次	500	2,500	1,250,000	園藝、景觀及病蟲害評選委員、專家指導出席費。
	節	160	2,000	320,000	榮星花園公園生態及木柵公園萃湖生態區池志工培訓講師鐘點費。
	節	964	2,000	1,928,000	綠化教室及園藝展覽館講師鐘點費。
				2,500,000	
2051 物品	項	1	2,500,000	2,500,000	樹木生長基地調查及保護。 總經費明細如下： 1.受損樹木立地環境狀態之調查測量與採樣分析 2,250,000元。 2.樹木生長基地及保護評估報告撰寫及印刷50,000元。 3.樹木生長基地及保護資料庫設計與建置200,000元。
				19,400,092	
	年	1	2,445,045	2,445,045	各公園綠地等清潔維護用品。
	年	1	175,839	175,839	各公園綠地等紙張、文具用品等消耗品。
	年	1	160,941	160,941	公廁清潔維護用品。
	座、捲、天	9×3×366	50	494,100	公廁輪盤式捲筒衛生紙。
	人、月、個	9×12×2	7	1,512	公廁臨時工口罩。
	人、月、雙年	9×12×2	7	1,512	公廁臨時工塑膠手套。
	年	1	550,000	550,000	花卉培育及研究所需引種及試驗藥品(引進各種花木花草、球根種子及試驗用藥品等)。
	年	1	301,165	301,165	公園綠地及園藝整理維護所需花木種子及種球等。
年	1	3,762,489	3,762,489	公園綠地及園藝整理維護所需各項栽培用介質及材料(椰塊、樹皮、支撐花木材料、碎石、土壤細砂、遮陰器材、花拖、盆器、樹籍名牌固定繩等)。	

臺北市政府工務局公園路燈工程管理處

歲出計畫說明提要與各項費用明細表

中華民國109年度

單位：新臺幣元

公園綠地及園藝管理—公園綠地及園藝維護

公園綠地及園藝管理—公園綠地及園藝維護

分支計畫及用途別科目	單位	數量	單價	預算數	說明
2054 一般事務費	年	1	2,810,600	2,810,600	公園綠地及園藝整理維護所需各項肥料尿素、農藥及解毒劑等。
	年	1	4,173,875	4,173,875	公園綠地及園藝整理維護所需各項零星器材刀片及勞安用具(鋼釘、油漆、水泥、麻繩、砂輪片、三夾板、帆布、火星塞、木角材、鑽頭、PVC管、鏈條、刀片等)。
	年	1	1,235,762	1,235,762	公園綠地及園藝整理維護所需各項手工用具及耗材(圓鋤、鋤頭、大花剪、砍刀、鐮刀、鐵鎚、鋁梯、板手、研磨機剪草機刀片、鍊鋸條、手推車、電鑽、挖孔機、抽水馬達等)。
	公頃	5	50,000	250,000	景觀作物種子費用。
	座	12	144,000	1,728,000	防災公園基本維生器具維管及設備更新等費用。
	支	564	143	80,652	花木名牌、標示牌。
	年	1	200,000	200,000	行道樹樹籍名牌。
	雙	9	400	3,600	公廁臨時工工作鞋。
	枝	10,250	100	1,025,000	全市路樹、園樹防災及防汛期加強支撐用保護架。
				405,745,608	
	套	9	800	7,200	公廁臨時工夏季工作服。
	件	320	700	224,000	志工服務背心。
	年	1	716,390	716,390	綠化教室講習、活動相關業務費用(材料、印刷、文具、雜項等)。
	年	1	445,900	445,900	印製各公園簡報及收費業務用表報帳冊等費用。
	年	1	300,000	300,000	印刷園藝推廣資料及手冊等。
	年	1	90,000	90,000	228紀念日會場佈置盆花等費用。
年	1	24,000,000	24,000,000	辦理花卉等其他展覽相關費用(材料、植栽、保全、運費及印刷等)。	
年	1	92,120	92,120	慶典節日搭建、佈置牌樓等費用。	

臺北市政府工務局公園路燈工程管理處

歲出計畫說明提要與各項費用明細表

中華民國109年度

單位：新臺幣元

公園綠地及園藝管理—公園綠地及園藝維護

公園綠地及園藝管理—公園綠地及園藝維護

分支計畫及用途別科目	單位	數量	單價	預算數	說明
	次	2	133,950	267,900	青年所所轄公園建物及四周門窗玻璃清潔維護。
	次	2	45,120	90,240	圓山所所轄公園建物及四周門窗玻璃清潔維護。
	年	1	28,990,000	28,990,000	本處委外保全服務費。
	年	1	34,207,320	34,207,320	陽明所所轄公園維護外包。
	年	1	29,991,166	29,991,166	花卉試驗中心所轄公園維護外包。
	年	1	38,937,946	38,937,946	青年所所轄公園維護外包。
	年	1	24,156,121	24,156,121	圓山所所轄公園維護外包。
	年	1	13,002,472	13,002,472	圓山所所轄花博公園等維護外包。
	年	1	14,274,800	14,274,800	臺北典藏植物園維護外包。
	年	1	34,319,629	34,319,629	南港所所轄公園維護外包。
	年	1	13,387,818	13,387,818	園藝所所轄公園維護外包。
	年	1	2,000,000	2,000,000	艋舺公園景觀噴泉等機電設施委外維護。
	年	1	1,400,000	1,400,000	康樂、榮星、南港、胡適、玉成、市民廣場等公園電動噴水池設施委外維護。
	年	1	52,536,000	52,536,000	本處所轄公園公廁清潔維護外包。
	座、次、車	60×2×4	1,400	672,000	各公園公廁辦公室維護外包水肥清運費。
	式	1	70,181,165	70,181,165	綠地、廣場、道路安全島、噴水池及公共藝術品等委託外包維護費。
	年	1	3,822,331	3,822,331	公園監視系統及雲端影像監錄服務費。
	式	1	2,000,000	2,000,000	臺北典藏植物園環境教育設施場所委託認證案。
	人、年	9×1	3,000	27,000	公廁臨時工健康檢查費用。
	人次	5,419	110	596,090	志工餐點及交通補助。
	式	1	11,500,000	11,500,000	捷運線形公園委託外包維護費。
	套、人	1,005	2,000	2,010,000	員工工作冬服。

臺北市政府工務局公園路燈工程管理處

歲出計畫說明提要與各項費用明細表

中華民國109年度

單位：新臺幣元

公園綠地及園藝管理—公園綠地及園藝維護

公園綠地及園藝管理—公園綠地及園藝維護

分支計畫及用途別科目	單位	數量	單價	預算數	說明
2063 房屋建築養護費	場	1	1,500,000	1,500,000	兒童遊戲場研討會。(2年1編)(新增)
				754,000	
	座	9	6,000	54,000	公廁零星修理。
	年	1	700,000	700,000	花園蔭棚、倉庫、灌溉用水管、園區栽培用水電設施等維護修理費。
2069 設施及機械設備養護費				840,571	
	年	1	238,811	238,811	青年、圓山所轄高低壓電設備檢測保養。
	月	12	28,333.33	340,000	艋舺公園地下街商場管理維護費分攤款。
	年	1	29,000	29,000	儀器維護修理費(數位相機、顯微鏡、高壓殺菌釜、烘箱、PH測量器及無菌操作台等)。
	公尺、年	280 × 1	92	25,760	電動噴水系統維護費。
	式	1	207,000	207,000	安康公園電梯維護費。
2072 國內旅費				548,700	
	人、天	354 × 1	1,550	548,700	赴市外參訪、參展、選苗、訪價、蒐集展覽品及原生觀賞植物品種推廣等差旅費。
2078 國外旅費				390,000	
	式	1	390,000	390,000	2020日本礪波市鬱金香及櫻花等花卉展覽參訪。(新增)
4000 獎補助費				600,000	
4090 其他補助及捐助				600,000	
	公頃	5	120,000	600,000	鼓勵關渡平原規劃種植景觀作物獎勵金。
04鄰里公園維護業務				11,427,000	較上年度預算數45,341,000元，減少33,914,000元。
2000 業務費				3,219,000	
2006 水電費				975,144	
	月	12	49,873.08	598,477	水費。
	月	12	31,388.92	376,667	電費。
2036 按日按件計資酬金				262,500	

臺北市政府工務局公園路燈工程管理處

歲出計畫說明提要與各項費用明細表

中華民國109年度

單位：新臺幣元

公園綠地及園藝管理—公園綠地及園藝維護

公園綠地及園藝管理—公園綠地及園藝維護

分支計畫及用途別科目	單位	數量	單價	預算數	說明
2051 物品	人次	105	2,500	262,500	辦理社區環境改造學者、專家專案諮詢出席費。
				248,300	
2054 一般事務費	年、公升	1 × 9550	26	248,300	鄰里公園剪草機、鍊鋸油料費。
				1,503,300	
2069 設施及機械設備養護費	年	1	960,000	960,000	公園認養費。
	年	1	543,300	543,300	辦理社區環境改造案件資料蒐集整理、提案現況環境探勘測、調查居民意見、製作規劃圖說、報告書印刷及招開座談會議、成果發表展覽及相關宣導品等費用。
4000 獎補助費				229,756	
	年	1	229,756	229,756	鄰里公園設施及機械設備養護費(剪草機養護等)。
4065 社會福利津貼及濟助	人、天	380 × 36	600	8,208,000	支應代賑工費用，代賑工380人*每月3天*12個月*日薪600=\$8,208,000。

臺北市政府工務局公園路燈工程管理處

歲出計畫說明提要與各項費用明細表

中華民國109年度

單位：新臺幣元

公園綠化及風景區工程—公園及綠化工程	業務計畫及工作計畫名稱與編號	72071538701 公園綠化及風景區工程-公園及綠化工程	承辦單位	各公園管理所、園藝科、園藝隊	預算金額	1,363,581,000元	公園綠化及風景區工程—公園及綠化工程
	歲出計畫說明	<p>一、計畫內容：辦理公園及綠化工程等39工程，主要辦理內容如下： 1. 廣續辦理各公園管理所大型公園及鄰里公園整建工程及土木、水電、綠化等預約維護工程。 2. 配合都市計畫，辦理本處公園、綠地、廣場新(擴)建及更新工程。 3. 辦理公園轄區公廁改善工程。 4. 廣續辦理道路、綠地公園等加強綠美化工程。 5. 綠地廣場苗圃安全島設施整建工程。 6. 綠地廣場行道樹修剪、病蟲害防治、補植、更新及綠美化工程。 7. 廣續辦理植栽培育。 8. 辦理田園城市總體規劃。</p> <p>二、預期成果：1.改善公園設施品質及社區環境，美化市容。 2.提升市民生活環境品質，依都市計畫及公共設施保留地取得情形，策訂本市公園綠地中程發展計畫，並配合本府既定政策依年度計畫程序積極辦理公園興關，以達到各公園均衡分布於市區及郊區。 3.改善公園公廁無障礙環境設施。 4.保持全市行道樹優美景觀，提高綠化環境品質。 5.執行安全島整理及更新花木，維護植物生態，改善安全島噴灌系統。</p>					
	分支計畫及用途別科目	單位	數量	單價	預算數	說明	
	合計				1,363,581,000	較上年度預算數1,480,552,000元，減少116,971,000元。	
	01公園及綠化工程				1,363,581,000	較上年度預算數1,480,552,000元，減少116,971,000元。	
	3000 設備及投資				81,801,000	01陽明山公園管理所所轄公園整建工程 依往年執行大型公園及鄰里公園整建工程及維護經費預估編列，分別辦理採購。	
	3015 公共建設及設施費				81,801,000		
		年	1	79,951,724	79,951,724	施工費。	
		式	1	1,849,276	1,849,276	按施工費提列工程管理費。 (5,000,000*3.5%+20,000,000*3%+25,000,000*2.5%+29,951,724*1.5%)	
	3000 設備及投資				89,820,000	02青年公園管理所所轄公園整建工程 依往年執行大型公園及鄰里公園整建工程及維護經費預估編列，分別辦理採購。	

臺北市政府工務局公園路燈工程管理處

歲出計畫說明提要與各項費用明細表

中華民國109年度

單位：新臺幣元

公園綠化及風景區工程—公園及綠化工程

公園綠化及風景區工程—公園及綠化工程

分支計畫及用途別科目	單位	數量	單價	預算數	說明
3015 公共建設及設施費				89,820,000	
	年	1	87,852,217	87,852,217	施工費。
	式	1	1,967,783	1,967,783	按施工費提列工程管理費。 (5,000,000*3.5%+20,000,000*3%+25,000,000*2.5%+37,852,217*1.5%)
				98,039,000	03圓山公園管理所所轄公園整建工程 依往年執行大型公園及鄰里公園整建工程及維護經費預估編列，分別辦理採購。
3000 設備及投資				98,039,000	
3015 公共建設及設施費				98,039,000	
	年	1	95,949,754	95,949,754	施工費。
	式	1	2,089,246	2,089,246	按施工費提列工程管理費。 (5,000,000*3.5%+20,000,000*3%+25,000,000*2.5%+45,949,754*1.5%)
				89,820,000	04南港公園管理所所轄公園整建工程 依往年執行大型公園及鄰里公園整建工程及維護經費預估編列，分別辦理採購。
3000 設備及投資				89,820,000	
3015 公共建設及設施費				89,820,000	
	年	1	87,852,217	87,852,217	施工費。
	式	1	1,967,783	1,967,783	按施工費提列工程管理費。 (5,000,000*3.5%+20,000,000*3%+25,000,000*2.5%+37,852,217*1.5%)
				54,000,000	05園藝管理所所轄公園整建工程 依往年執行大型公園及鄰里公園整建工程及維護經費預估編列，分別辦理採購。
3000 設備及投資				54,000,000	
3015 公共建設及設施費				54,000,000	
	年	1	52,561,576	52,561,576	施工費。
	式	1	1,438,424	1,438,424	按施工費提列工程管理費。 (5,000,000*3.5%+20,000,000*3%+25,000,000*2.5%+2,561,576*1.5%)

臺北市政府工務局公園路燈工程管理處

歲出計畫說明提要與各項費用明細表

中華民國109年度

單位：新臺幣元

公園綠化及風景區工程—公園及綠化工程

公園綠化及風景區工程—公園及綠化工程

分支計畫及用途別科目	單位	數量	單價	預算數	說明
3000 設備及投資				55,198,000	06花卉試驗中心所轄公園整建工程 依往年執行大型公園及鄰里公園整建工程及維護經費預估編列，分別辦理採購。
3015 公共建設及設施費				55,198,000	
	年	1	49,101,045	49,101,045	施工費。
	式	1	1,377,526	1,377,526	按施工費提列工程管理費。 (5,000,000*3.5%+20,000,000*3%+24,101,045*2.5%)
	式	1	4,719,429	4,719,429	委託規劃設計及監造技術服務費。
3000 設備及投資				5,000,000	07公園、綠地、廣場設施整建工程委託規劃設計技術服務案 本計畫係辦理本處及各公園管理所轄區公園、綠地、廣場委託規劃設計。
3015 公共建設及設施費				5,000,000	
	式	1	5,000,000	5,000,000	委託規劃設計技術服務費。
3000 設備及投資				38,400,000	08公園、綠地、廣場園路整平改善工程 因部分公園開闢年度較早，園路老舊破損且數量眾多，原有公園整建費用無法支應，故逐年編列預算，進行本處及各公園管理所轄區公園廣場園路之系統性改善，以提升公園通行安全品質。
3015 公共建設及設施費				38,400,000	
	式	1	35,511,628	35,511,628	施工費。
	式	1	1,037,791	1,037,791	按施工費提列工程管理費。 (5,000,000*3.5%+20,000,000*3%+10,511,628*2.5%)
	式	1	1,850,581	1,850,581	委託規劃設計技術服務費。
				16,200,000	09公園、綠地、廣場公廁改善工程 本處及各公園管理所轄區公園公廁暨無障礙環境空間改善，依往年執行情形預估編

臺北市政府工務局公園路燈工程管理處

歲出計畫說明提要與各項費用明細表

中華民國109年度

單位：新臺幣元

公園綠化及風景區工程—公園及綠化工程

公園綠化及風景區工程—公園及綠化工程

分支計畫及用途別科目	單位	數量	單價	預算數	說明
3000 設備及投資				16,200,000	列，分別辦理採購。
3015 公共建設及設施費				16,200,000	
	式	1	1,000,000	1,000,000	委託規劃設計及監造技術服務費。
	式	1	14,733,010	14,733,010	施工費。
	式	1	466,990	466,990	按施工費提列工程管理費。 (5,000,000*3.5%+9,733,010*3%)
				35,000,000	10兒童遊戲場及附屬設施改善工程 本年度轄管範圍新增456處鄰里公園，為使轄管範圍既有遊樂設施符合最新CNS標準要求，依檢驗機構進行所轄公園兒童遊戲場設備全面性檢測之檢測結果，逐年編列預算辦理採購更新，以確保兒童遊樂設施使用安全。
3000 設備及投資				35,000,000	
3015 公共建設及設施費				35,000,000	
	式	1	2,908,460	2,908,460	委託規劃設計及監造技術服務費。
	式	1	31,162,478	31,162,478	施工費。
	式	1	929,062	929,062	按施工費提列工程管理費。 (5,000,000*3.5%+20,000,000*3%+6,162,478*2.5%)
				27,000,000	11捷運線形公園設施整建工程 (1)捷運淡水線線形公園分布捷運線14站間，總面積25公頃，捷運局於107年1月移交由本處管理維護。 (2)捷運淡水線線形公園之喬木、灌木、草皮等補植更新、移植、修剪及設施整建、維護經費，分別辦理採購。
3000 設備及投資				27,000,000	
3015 公共建設及設施費				27,000,000	
	式	1	26,195,122	26,195,122	施工費。
	式	1	804,878	804,878	按施工費提列工程管理費。 (5,000,000*3.5+20,000,000*3%+1,195,122*2.5%)

臺北市政府工務局公園路燈工程管理處

歲出計畫說明提要與各項費用明細表

中華民國109年度

單位：新臺幣元

公園綠化及風景區工程—公園及綠化工程

公園綠化及風景區工程—公園及綠化工程

分支計畫及用途別科目	單位	數量	單價	預算數	說明
3000 設備及投資				26,000,000	12本市公園、綠地、廣場排水改善工程 本計畫係辦理本處及各公園管理所轄區公園、綠地、廣場排水改善工程。
3015 公共建設及設施費				26,000,000	
	式	1	25,219,513	25,219,513	施工費。
	式	1	780,487	780,487	按施工費提列工程管理費。 (5,000,000*3.5%+20,000,000*3%+219,513*2.5%)
				244,000	13振華公園附建地下停車場新建工程經費分攤款 振華公園附建地下停車場新建工程，因涉及既有公園復舊及公園關建，依經費分攤比例1.173%。本工程為107-109年度連續工程，因政策變更因素影響原計畫推動，故延長計畫期程至112年度。總工程費經議會審定為13,929,337元，以前年度編列4,753,979元，本年度編列244,000元，餘8,931,358元編列於以後年度，各年度資金需求詳如後附分年資金需求表。
3000 設備及投資				244,000	
3015 公共建設及設施費				244,000	
	式	1	234,025	234,025	本年度所需施工費。
	式	1	8,019	8,019	本年度所需委託技術服務費。
	式	1	1,956	1,956	按施工費提列工程管理費。 (0.77%)
				13,929,337	總工程費(或總經費)明細如下：
	式	1	527,163	527,163	委託技術服務費。
	式	1	13,299,943	13,299,943	施工費。
	式	1	102,231	102,231	按施工費提列工程管理費。 (0.77%)
				31,095,000	14文山(景美)41號公園新建工程 公園總面積102,805平方公尺，位於文山(景美)19號公

臺北市政府工務局公園路燈工程管理處

歲出計畫說明提要與各項費用明細表

中華民國109年度

單位：新臺幣元

公園綠化及風景區工程—公園及綠化工程

公園綠化及風景區工程—公園及綠化工程

分支計畫及用途別科目	單位	數量	單價	預算數	說明
3000 設備及投資				31,095,000	園東側、北側所圍地區。107年完成公園整體規劃設計，本工程為108-109年連續工程，考量配合拆遷補償期程，故延長計畫期程至110年度。總工程經費經議會審定為121,433,000元，以前年度編列72,123,000元，本年度編列工程費31,095,000元，餘18,215,000元編列於以後年度，各年度資金需求詳如後附分年資金需求表。
3015 公共建設及設施費				31,095,000	
	式	1	1,193,713	1,193,713	本年度所需監造費。
	式	1	29,331,747	29,331,747	本年度所需施工費。
	式	1	569,540	569,540	按施工費提列工程管理費。(1.99%)
				121,433,000	總工程費(或總經費)明細如下：
	式	1	3,660,000	3,660,000	監造費。
	式	1	115,468,317	115,468,317	施工費。
	式	1	2,304,683	2,304,683	按施工費提列工程管理費。 (5,000,000*3.5%+20,000,000*3%+25,000,000*2.5%+50,000,000*1.5%+15,468,317*1.0%)
				27,162,000	15文山(木柵)91號公園新建工程 位於辛亥路4段、興德路交口，面積18,037平方公尺，107年度已完成規劃設計。本工程為108-109年度連續工程，總工程經費經議會審定為93,802,000元，以前年度編列66,640,000元，本年度編列27,162,000元，各年度資金需求詳如後附分年資金需求表。
3000 設備及投資				27,162,000	
3015 公共建設及設施費				27,162,000	
	式	1	325,147	325,147	本年度所需委託監造技術服務費。
	式	1	26,248,131	26,248,131	本年度所需施工費。
	式	1	588,722	588,722	按施工費提列工程管理費。(2.24%)

臺北市政府工務局公園路燈工程管理處

歲出計畫說明提要與各項費用明細表

中華民國109年度

單位：新臺幣元

公園綠化及風景區工程—公園及綠化工程

公園綠化及風景區工程—公園及綠化工程

分支計畫及用途別科目	單位	數量	單價	預算數	說明
3000 設備及投資				38,992,000	16青年、大安森林公園兒童遊戲場改善工程
3015 公共建設及設施費				38,992,000	青年及大安森林公園內進行遊戲場更新改善，以確保兒童遊戲場設施使用安全；本工程為108-109年度連續工程，總工程費經議會審定為40,992,000元，以前年度編列2,000,000元，本年度編列38,992,000元，各年度資金需求詳如後附分年資金需求表。
	式	1	1,607,300	1,607,300	本年度所需委託監造技術服務費。
	式	1	36,333,590	36,333,590	本年度所需施工費。
	式	1	1,051,110	1,051,110	按施工費提列工程管理費。(2.89%)
3000 設備及投資				18,440,000	17萬和公園景觀改造工程
3015 公共建設及設施費				18,440,000	本計畫係為辦理萬和里辦公處提報「Open Green萬和水綠家園，打造文山青溪川」提案，本工程為108-109年連續工程，總工程費經議會審定為19,183,000元，以前年度編列743,000元，本年度編列18,440,000元，各年度資金需求詳如後附分年資金需求表。
	式	1	723,000	723,000	本年度所需委託監造技術服務費。
	式	1	17,000,000	17,000,000	本年度所需施工費。
	式	1	535,000	535,000	按施工費提列工程管理費。(3.15%)
	式	1	182,000	182,000	本年度所需委託規劃設計技術服務費。
				65,180,000	18天母公園整體改善工程
					公園面積57,815平方公尺，位於中山北路七段141巷旁，60年闢建至今，公園設施老舊，亟需改善，本工程為108-109年度連續預算，總工程費經議會審定為

臺北市政府工務局公園路燈工程管理處

歲出計畫說明提要與各項費用明細表

中華民國109年度

單位：新臺幣元

公園綠化及風景區工程—公園及綠化工程

公園綠化及風景區工程—公園及綠化工程

分支計畫及用途別科目	單位	數量	單價	預算數	說明
3000 設備及投資				65,180,000	72,000,000元，以前年度編列6,820,000元，本年度編列65,180,000元，各年度資金需求詳如後附分年資金需求表。
3015 公共建設及設施費				65,180,000	
	式	1	2,362,684	2,362,684	本年度所需委託監造技術服務費。
	式	1	61,275,284	61,275,284	本年度所需施工費。
	式	1	1,542,032	1,542,032	按施工費提列工程管理費。(2.51%)
				900,000	19松山390號公園委託設計技術服務案 公園總面積10,611平方公尺，位於光復北路、富錦街交口。本技術服務案為108-109年連續預算，先針對公園南側A2區域面積7,266平方公尺進行設計，總經費經議會審定為2,340,000元，以前年度編列1,440,000元，本年度編列900,000元，各年度資金需求詳如後附分年資金需求表。
3000 設備及投資				900,000	
3015 公共建設及設施費				900,000	
	式	1	900,000	900,000	本年度所需設計費。
				35,386,000	20松山390號公園新建工程 公園位於光復北路、富錦街交口，總面積10,611平方公尺，擬部分開闢南側7,266平方公尺。本工程為109-110年度連續工程，總工程費經議會審定為50,000,000元，本年度編列35,386,000元，餘14,614,000元編列於以後年度，各年度資金需求詳如後附分年資金需求表。
3000 設備及投資				35,386,000	
3015 公共建設及設施費				35,386,000	
	式	1	1,336,887	1,336,887	本年度所需委託監造技術服務費。
	式	1	33,115,263	33,115,263	本年度所需施工費。
	式	1	933,850	933,850	依施工費提列工程管理費。(2.82%)

臺北市政府工務局公園路燈工程管理處

歲出計畫說明提要與各項費用明細表

中華民國109年度

單位：新臺幣元

公園綠化及風景區工程—公園及綠化工程

公園綠化及風景區工程—公園及綠化工程

分支計畫及用途別科目	單位	數量	單價	預算數	說明
				50,000,000	總工程費(或總經費)明細如下:
	式	1	1,877,678	1,877,678	委託監造技術服務費。
	式	1	200,000	200,000	外線補助費。
	式	1	46,607,143	46,607,143	施工費。
	式	1	1,315,179	1,315,179	按施工費提列工程管理費。 (5,000,000*3.5%+20,000,000*3%+21,607,143*2.5%)
				1,971,000	21中山46號公園擴建工程 公園位於龍江路、遼寧街及遼寧街128巷交叉口，總面積7,766平方公尺，已部分開闢1,052平方公尺。本工程為109-111年度連續工程，總工程費經議會審定為48,000,000元，本年度編列1,971,000元，餘46,029,000元編列於以後年度，各年度資金需求詳如後附分年資金需求表。
3000 設備及投資				1,971,000	
3015 公共建設及設施費				1,971,000	
	式	1	1,587,297	1,587,297	本年度所需委託設計技術服務費。
	式	1	133,703	133,703	本年度所需測量費。
	式	1	50,000	50,000	本年度所需樹木調查費。
	式	1	100,000	100,000	本年度所需遊戲工作坊。
	式	1	100,000	100,000	本年度所需影片製作費。
				48,000,000	總工程費(或總經費)明細如下:
	式	1	2,181,432	2,181,432	委託設計技術服務費。
	式	1	1,703,016	1,703,016	委託監造技術服務費。
	式	1	133,703	133,703	測量費。
	式	1	400,000	400,000	外線補助費。
	式	1	50,000	50,000	樹木調查費。
	式	1	100,000	100,000	遊戲工作坊。

臺北市政府工務局公園路燈工程管理處

歲出計畫說明提要與各項費用明細表

中華民國109年度

單位：新臺幣元

公園綠化及風景區工程—公園及綠化工程

公園綠化及風景區工程—公園及綠化工程

分支計畫及用途別科目	單位	數量	單價	預算數	說明
	式	1	100,000	100,000	影片製作費。
	式	1	42,128,633	42,128,633	施工費。
	式	1	1,203,216	1,203,216	按施工費提列工程管理費。 (5,000,000*3.5%+20,000,000*3%+17,128,633*2.5%)
				23,118,000	22花博公園新生園區及美崙公園兒童遊戲場工程 本計畫係辦理花博公園新生園區及美崙公園兒童遊戲場共融式挑戰性遊戲場。新生園區遊戲場面積約3,000平方公尺，位於中山區新生北路三段105號；美崙公園遊戲場面積約2,000平方公尺，位於士林區基河路及美崙街口。本工程為109-110年度連續工程，總工程費經議會審定為72,000,000元，本年度編列23,118,000元。餘48,882,000元編列於以後年度，各年度資金需求詳如後附分年資金需求表。
3000 設備及投資				23,118,000	
3015 公共建設及設施費				23,118,000	
	式	1	21,735,311	21,735,311	本年度所需施工費。
	式	1	848,000	848,000	本年度所需委託監造技術服務費。
	式	1	534,689	534,689	按施工費提列工程管理費。 (2.46%)
				72,000,000	總工程費(或總經費)明細如下：
	式	1	2,595,372	2,595,372	委託監造技術服務費。
	式	1	67,738,550	67,738,550	施工費。
	式	1	1,666,078	1,666,078	按施工費提列工程管理費。 (5,000,000*3.5%+20,000,000*3%+25,000,000*2.5%+17,738,550*1.5%)
				622,000	23松山區敦中公園整體更新工程 本計畫係辦理松山區敦中公園整體更新工程。敦中公園位於松山區敦化北路4巷，整體面積約2,412平方公尺。本工程預計109年規劃設計，110年內容包括敦中公園園區內含宮廟位置及各項設施配置規劃，包含基地內排水、

臺北市政府工務局公園路燈工程管理處

歲出計畫說明提要與各項費用明細表

中華民國109年度

單位：新臺幣元

公園綠化及風景區工程—公園及綠化工程

公園綠化及風景區工程—公園及綠化工程

分支計畫及用途別科目	單位	數量	單價	預算數	說明
3000 設備及投資				622,000	涼亭設施、遊戲場、鋪面等公園整體規劃。本工程為109-110年度連續工程，總工程費經議會審定為12,060,000元，本年度編列622,000元。餘11,438,000元編列於以後年度，各年度資金需求詳如後附分年資金需求表。
3015 公共建設及設施費				622,000	
	式	1	622,000	622,000	本年度所需委託設計技術服務費。
				12,060,000	總工程費(或總經費)明細如下：
	式	1	622,000	622,000	委託設計技術服務費。
	式	1	11,080,583	11,080,583	施工費。
	式	1	357,417	357,417	按施工費提列工程管理費。 $5,000,000 * 3.5% + 6,080,583 * 3%$
				4,200,000	24田園城市建置輔導推廣技術服務案 本計畫係為持續辦理本府「田園城市推廣實施計畫」，延續田園城市由下而上推動目標，以獎勵補助資材方式鼓勵民眾參與提案，並以技術輔導認養團體建置田園基地。本案規劃為109-110年度連續計畫，總經費經議會審定為7,700,000元，本年度編列4,200,000元，餘3,500,000元編列於以後年度，各年度資金需求詳如後附分年資金需求表。
3000 設備及投資				4,200,000	
3015 公共建設及設施費				4,200,000	
	式	1	4,200,000	4,200,000	本年度所需委託規劃技術服務費。
				7,700,000	總工程費(或總經費)明細如下：
	式	1	7,700,000	7,700,000	委託規劃技術服務費。
				10,418,000	25小觀音山木棧道工程 新設廣場設置鋼構木棧道直接連接既有步道之木平台，可利用寶巖聚落門牌汀洲路三段230巷37弄4-8號與6-5間

臺北市政府工務局公園路燈工程管理處

歲出計畫說明提要與各項費用明細表

中華民國109年度

單位：新臺幣元

公園綠化及風景區工程—公園及綠化工程

公園綠化及風景區工程—公園及綠化工程

分支計畫及用途別科目	單位	數量	單價	預算數	說明
3000 設備及投資				10,418,000	之空地銜接至既有聚落內之巷道，為減少山坡挖填，故採鋼構木棧道工法將步道以鋼構為基礎固定於邊坡上。本工程為109-110年度連續工程，總工程費經議會審定為20,000,000元，109年度編列10,418,000元，餘9,582,000元編列於以後年度，各年度資金需求詳如後附分年資金需求表。
3015 公共建設及設施費				10,418,000	
	式	1	750,000	750,000	本年度所需委託監造技術服務費。
	式	1	9,374,175	9,374,175	本年度所需施工費。
	式	1	293,825	293,825	按施工費提列工程管理費。(3.13%)
				20,000,000	總工程費(或總經費)明細如下：
	式	1	786,553	786,553	委託監造技術服務費。
	式	1	18,629,560	18,629,560	施工費。
	式	1	583,887	583,887	按施工費提列工程管理費。(5,000,000*3.5%+13,629,560*3%)
				49,192,000	26臺北科學藝術園區—指標系統工程及生態園區改善工程 (1)提供更精準的園區品牌定位，解決現階段三館一園在空間色彩、標誌設計、導覽指標系統...各自發展的窘境。 (2)透過遊徑塑造生態池景觀視覺焦點，創造園區行徑的變化性，將質優水源引至公園生態池，活化優質水資源多元利用，並搭配生態系概念，配合地形高低做不同設計連結。 (3)本工程為109-110年度連續工程，總工程費經議會審定為52,000,000元，本年度編列49,192,000元。餘2,808,000元編列於以後年度，各年度資金需求詳如後附分年資金需求表。
3000 設備及投資				49,192,000	
3015 公共建設及設施費				49,192,000	

臺北市政府工務局公園路燈工程管理處

歲出計畫說明提要與各項費用明細表

中華民國109年度

單位：新臺幣元

公園綠化及風景區工程—公園及綠化工程

公園綠化及風景區工程—公園及綠化工程

分支計畫及用途別科目	單位	數量	單價	預算數	說明
	式	1	47,861,452	47,861,452	本年度所需施工費。
	式	1	1,330,548	1,330,548	按施工費提列工程管理費。(2.78%)
				52,000,000	總工程費(或總經費)明細如下:
	式	1	50,591,133	50,591,133	施工費。
	式	1	1,408,867	1,408,867	按施工費提列工程管理費。 (5,000,000*3.5%+20,000,000*3%+25,000,000*2.5%+591,133*1.5%)
				2,000,000	27南港202兵工廠及周邊重要濕地(地方級)保育利用計畫 本計畫預算係依「內政部重要濕地審議小組」審議通過之「南港202兵工廠及周邊重要濕地(地方級)保育利用計畫」編列，本案為109-113年度連續計畫，總經費經議會審定為10,000,000元，本年度編列2,000,000元，餘8,000,000元編列於以後年度，各年度資金需求詳如後附分年資金需求表。
3000 設備及投資				2,000,000	
3015 公共建設及設施費				2,000,000	
	式	1	750,000	750,000	本年度所需水資源調查監測費。
	式	1	1,250,000	1,250,000	本年度所需生態資源調查監測費。
				10,000,000	總工程費(或總經費)明細如下:
	式	1	3,750,000	3,750,000	水資源調查監測費。
	式	1	6,250,000	6,250,000	生態資源調查監測費。
				22,540,000	28花博公園新生園區玫瑰園擴建工程 本計畫係辦理花博公園玫瑰園區擴建工程。新生園區位於中山區新生北路三段105號，新擴面積約5,816平方公尺。 本案施作內容包括新生公園新擴玫瑰園區之整地、基地排水改善、噴灌系統設置、鋪面設置、玫瑰花苗栽植、拱門造型設施等設置等。
3000 設備及投資				22,540,000	

臺北市政府工務局公園路燈工程管理處

歲出計畫說明提要與各項費用明細表

中華民國109年度

單位：新臺幣元

公園綠化及風景區工程—公園及綠化工程

公園綠化及風景區工程—公園及綠化工程

分支計畫及用途別科目	單位	數量	單價	預算數	說明
3015 公共建設及設施費				22,540,000	
	式	1	20,000,000	20,000,000	施工費。
	式	1	1,915,000	1,915,000	設計監造技術服務費。
	式	1	625,000	625,000	按施工費提列工程管理費。 (5,000,000*3.5%+15,000,000*3%)
				28,530,000	29陽明公園辛亥光復樓整建工程 辛亥光復樓位處陽明山區，後方為超過45度之山坡地，長年因溫泉水侵蝕、雨水沖刷導致擋土牆及建物損壞，因有安全疑慮，須進行後方坡地水土保持、整體建物結構修復，如內外牆磁磚、新增防火設備及符合法規之公廁等，恢復該區域的使用機能，以維護民眾安全。
3000 設備及投資				28,530,000	
3015 公共建設及設施費				28,530,000	
	式	1	530,000	530,000	監造費。
	式	1	27,170,732	27,170,732	施工費。
	式	1	829,268	829,268	按施工費提列工程管理費。 (5,000,000*3.5%+20,000,000*3%+2,170,732*2.5%)
				15,000,000	30行義公園整建工程 解決既有私有道路路權問題，新建工程處已於107年5月完成行義路17巷開闢，本案接續公園內興建延伸道路，使公園及住家得以對外聯通。
3000 設備及投資				15,000,000	
3015 公共建設及設施費				15,000,000	
	式	1	14,538,835	14,538,835	施工費。
	式	1	461,165	461,165	按施工費提列工程管理費。 (5,000,000*3.5%+9,538,835*3%)
				12,913,000	31瑠公公園改善工程 公園面積2,939平方公尺，位於大安路一段75巷旁。69年闢建至今，本案配合推動東區振興計畫，辦理活化瑠公公園改善工程。

臺北市政府工務局公園路燈工程管理處

歲出計畫說明提要與各項費用明細表

中華民國109年度

單位：新臺幣元

公園綠化及風景區工程—公園及綠化工程

公園綠化及風景區工程—公園及綠化工程

分支計畫及用途別科目	單位	數量	單價	預算數	說明
3000 設備及投資				12,913,000	
3015 公共建設及設施費				12,913,000	
	式	1	528,000	528,000	委託監造技術服務費。
	式	1	12,000,000	12,000,000	施工費。
	式	1	385,000	385,000	按施工費提列工程管理費。 (5,000,000*3.5%+7,000,000*3%)
				31,500,000	32後站商圈綠地廣場等更新工程 (1)太原路入口廣場及周邊道路、景觀改造；停車場入口結構拆除封板、無障礙環境改善、入口廣場及周邊道路景觀改造；後站商圈綠地、廣場暨行道樹等周邊設施及道路更新及維護經費。 (2)依西區門戶計畫2.0-大後站商圈發展計畫預估編列。
3000 設備及投資				31,500,000	
3015 公共建設及設施費				31,500,000	
	式	1	1,500,000	1,500,000	委託監造技術服務費。
	式	1	29,121,951	29,121,951	施工費。
	式	1	878,049	878,049	按施工費提列工程管理費。 (5,000,000*3.5%+20,000,000*3%+4,121,951*2.5%)
				1,800,000	33景星綠園地更新工程 本案係108年臺北市參與式預算提案，由本處於本府財政局土地辦理更新工程，設置民眾休憩設施更新等工程。
3000 設備及投資				1,800,000	
3015 公共建設及設施費				1,800,000	
	式	1	153,900	153,900	設計暨監造技術服務費。
	式	1	1,590,435	1,590,435	施工費。
	式	1	55,665	55,665	按施工費提列工程管理費。 (1,590,435*3.5%)
				130,000,000	34道路、綠地公園等加強美化工程 (1)配合道路、綠地、公園、安全島及圓環等綠美化工程。 (2)依每年安全島、綠地、公園等植物綠化情形選擇路段

臺北市政府工務局公園路燈工程管理處

歲出計畫說明提要與各項費用明細表

中華民國109年度

單位：新臺幣元

公園綠化及風景區工程—公園及綠化工程

公園綠化及風景區工程—公園及綠化工程

分支計畫及用途別科目	單位	數量	單價	預算數	說明
3000 設備及投資				130,000,000	編列預算栽植喬灌木、地被等植物 加強景觀美化；設置加強植栽生長的相關設施及景觀美化設施。 (3)依往年執行情形預估編列、分別辦理採購。
3015 公共建設及設施費				130,000,000	
	式	1	127,574,257	127,574,257	施工費。
	式	1	2,425,743	2,425,743	按施工費提列工程管理費。 (5,000,000*3.5%+20,000,000*3.0%+25,000,000*2.5%+50,000,000*1.5%+27,574,257*1%)
				85,000,000	35綠地廣場安全島設施整建工程 (1)全市綠地、廣場、安全島等設施整建及維護經費。 (2)依往年執行情形預估編列，分別辦理採購。
3000 設備及投資				85,000,000	
3015 公共建設及設施費				85,000,000	
	式	1	9,626,000	9,626,000	委託規劃設計暨監造技術服務費。
	式	1	500,000	500,000	水電外線補助費。
	式	1	73,127,094	73,127,094	施工費。
	式	1	1,746,906	1,746,906	按施工費提列工程管理費。 (5,000,000*3.5%+20,000,000*3%+25,000,000*2.5%+23,127,094*1.5%)
				7,865,000	36行道樹增補植工程 (1)全市行道樹、綠地、安全島之喬木、灌木、草皮等補植、更新及移植工程。 (2)依往年執行情形預估編列，分別辦理採購。
3000 設備及投資				7,865,000	
3015 公共建設及設施費				7,865,000	
	式	1	7,611,650	7,611,650	施工費。
	式	1	253,350	253,350	按施工費提列工程管理費。 (5,000,000*3.5%+2,611,650*3%)
				13,000,000	37樹木病蟲害防治工程 (1)依往年執行情形預估編

臺北市政府工務局公園路燈工程管理處

歲出計畫說明提要與各項費用明細表

中華民國109年度

單位：新臺幣元

公園綠化及風景區工程—公園及綠化工程

公園綠化及風景區工程—公園及綠化工程

分支計畫及用途別科目	單位	數量	單價	預算數	說明
3000 設備及投資				13,000,000	列，分別辦理採購。 (2)褐根病發現數量增加。
3015 公共建設及設施費				13,000,000	
	式	1	12,597,087	12,597,087	施工費。
	式	1	402,913	402,913	按施工費提列工程管理費。 (5,000,000*3.5%+7,597,087*3%)
				80,235,000	38樹木修剪工程 (1)全市行道樹、綠地、安全島之喬木、灌木、草皮等修剪經費。 (2)依往年執行情形預估編列，分別辦理採購。
3000 設備及投資				80,235,000	
3015 公共建設及設施費				80,235,000	
	式	1	78,408,867	78,408,867	施工費。
	式	1	1,826,133	1,826,133	按施工費提列工程管理費。 (5,000,000*3.5% +20,000,000*3% +25,000,000*2.5%+28,408,867*1.5%)
				10,000,000	39植栽培育 (1)採購樹苗及花卉等各苗圃自行培育後種植，供花展、全市公園、綠地、安全島綠美化之用。 (2)觀葉及開花性木本植物（如茶花、七里香、福祿桐、杜鵑、桂花等）、球根花卉、季節性花卉、觀葉植物及種苗等 (3)為原樹苗培育及花卉培育兩項預算合併，依往年執行情形預估編列，分別辦理採購。
3000 設備及投資				10,000,000	
3015 公共建設及設施費				10,000,000	
	式	1	10,000,000	10,000,000	植栽培育。

臺北市政府工務局公園路燈工程管理處

歲出計畫說明提要與各項費用明細表

中華民國109年度

單位：新臺幣元

一般建築及設備—營建工程

一般建築及設備—營建工程

業務計畫及工作計畫名稱與編號	72071539002 一般建築及設備-營建工程	承辦單位	秘書室、青年所、園藝所	預算金額	2,075,000元
歲出計畫說明	<p>一、計畫內容： 辦理所轄建物整修工程等3項，改善老舊房舍及辦公處所，包括轄管本市士林區老舊眷舍拆除工程、龍山寺地下商場B1、B2商場暨停車場消防設備重置工程及士林官邸公園房舍整修工程委託設計暨監造技術服務案。</p> <p>二、預期成果： 1.整修公有老舊建築物，提供市民便利、安全的遊憩場所。 2.改善老舊房舍環境，提供員工安全、舒適之辦公環境，以提升工作效率。</p>				

分支計畫及用途別科目	單位	數量	單價	預算數	說 明
合計				2,075,000	較上年度預算數10,292,000元，減少8,217,000元。
11其他修建工程				2,075,000	較上年度預算數10,292,000元，減少8,217,000元。
3000 設備及投資				307,000	01轄管本市士林區老舊眷舍拆除工程 本處經管本市士林區新園街83號老舊眷舍，係為58年建築完成，為有效解決屋況窳陋之情形，將報廢拆除此建物。房屋拆除後將土地返還財政部國有財產署，以改善整體市容景觀。
3010 房屋建築及設備費				307,000	
	式	1	100,000	100,000	委託申請拆除執照服務費暨設計監造技術服務費。
	式	1	200,000	200,000	施工費。
	式	1	7,000	7,000	按施工費提列工程管理費。 (200,000*3.5%)
				1,327,000	02龍山寺地下商場B1、B2商場暨停車場消防設備重置工程 本場所消防設備已屆汰換年限，需進行重置，由臺北市

臺北市政府工務局公園路燈工程管理處
歲出計畫說明提要與各項費用明細表

中華民國109年度

單位：新臺幣元

分支計畫及用途別科目	單位	數量	單價	預算數	說 明
3000 設備及投資				1,327,000	市場處主政，依經費分攤比例4%。本工程總工程費擬編列33,183,000元，依分攤比率本處分攤為1,327,000元。
3010 房屋建築及設備費				1,327,000	
	式	1	45,080	45,080	委託監造技術服務費。
	式	1	1,245,160	1,245,160	施工費。
	式	1	36,760	36,760	按施工費提列工程管理費。
				441,000	03士林官邸公園房舍整修工程委託設計暨監造技術服務案
					士林官邸公園駐警室週邊房舍老舊，需進行結構耐震補強及屋頂防水工程，以維士林官邸房舍安全及維持國定古蹟範圍內房舍的原有風貌。本案為109-110年連續計畫，總經費經議會審定為802,000元，本年度編列441,000元，餘361,000元編列於以後年度，各年度資金需求詳如後附分年資金需求表。
3000 設備及投資				441,000	
3010 房屋建築及設備費				441,000	
	式	1	441,000	441,000	本年度所需委託設計技術服務費。
				802,000	總工程費(或總經費)明細如下：
	式	1	441,000	441,000	委託設計技術服務費。
	式	1	361,000	361,000	委託監造技術服務費。

一般建築及設備—營建工程

一般建築及設備—營建工程

臺北市政府工務局公園路燈工程管理處
歲出計畫說明提要與各項費用明細表

中華民國109年度

單位：新臺幣元

一般建築及設備—交通及運輸設備	業務計畫及工作計畫名稱與編號	72071539003 一般建築及設備-交通及運輸設備	承辦單位	秘書室	預算金額	9,400,000元	一般建築及設備—交通及運輸設備
歲出計畫說明	<p>一、計畫內容：汰換大型升降工程車1輛及大型傾卸工程車3輛。</p> <p>二、預期成果：汰換車齡過久不堪使用之老舊車輛，以合理降低車輛之維修養護費，同時亦可提升工作效率，增加使用之安全性。</p>						
分支計畫及用途別科目		單位	數量	單價	預算數	說 明	
合計					9,400,000	較上年度預算數15,470,000元，減少6,070,000元。	
03交通及運輸設備					9,400,000	較上年度預算數15,470,000元，減少6,070,000元。	
3000 設備及投資					9,400,000		
3025 運輸設備費					9,400,000		
		輛	1	3,400,000	3,400,000	汰換大型升降工程車(91年377-BG)。	
		輛	3	2,000,000	6,000,000	汰換大型傾卸工程車(90年BE-976、90年BE-977及91年3D-1845)。	

臺北市政府工務局公園路燈工程管理處
歲出計畫說明提要與各項費用明細表

中華民國109年度

單位：新臺幣元

一般建築及設備—其他設備	業務計畫及工作計畫 名稱與編號	72071539004 一般建築及設備-其他設備	承辦 單位	秘書室、園藝隊、各公園 管理所、資訊室	預算 金額	8,338,000元	一般建築及設備—其他設備
歲出計畫說明	<p>一、計畫內容： 1.購置公園、綠地、行道樹及路燈維護用各項機具。 2.租賃個人電腦(分年編列)、購置電腦周邊設備及冷氣機。</p> <p>二、預期成果： 1.汰換公園、綠地、行道樹及路燈維護用之各項機具，以供一般維護業務使用之需求，同時亦增進機具使用之安全，減少勞安事故之發生。 2.以分年租賃方式汰換已達耐用年限之電腦設備，以提升業務資訊化之行政效率。</p>						
分支計畫及用途別科目		單位	數量	單價	預算數	說 明	
合計					8,338,000	較上年度預算數10,895,000元，減少2,557,000元。	
04其他設備					8,338,000	較上年度預算數10,895,000元，減少2,557,000元。	
3000 設備及投資					8,338,000		
3020 機械設備費					3,181,500		
		臺	7	15,000	105,000	汰換割草機。	
		臺	4	16,000	64,000	汰換引擎剪枝機。	
		臺	2	17,000	34,000	汰換長柄修籬機。	
		臺	2	13,000	26,000	汰換修籬機。	
		臺	2	25,000	50,000	汰換動力噴霧機。	
		臺	3	25,000	75,000	新購動力噴霧機。	
		臺	1	10,000	10,000	汰換攪拌機。	
		臺	4	10,000	40,000	新購攪拌機。	
		臺	1	20,000	20,000	新購吹葉機。	
		臺	1	35,000	35,000	汰換引擎發電機。	
		臺	12	35,000	420,000	新購發電機。	

臺北市政府工務局公園路燈工程管理處

歲出計畫說明提要與各項費用明細表

中華民國109年度

單位：新臺幣元

一般建築及設備—其他設備

一般建築及設備—其他設備

分支計畫及用途別科目	單位	數量	單價	預算數	說明
	臺	1	15,000	15,000	汰換電焊機。
	臺	1	20,000	20,000	汰換油壓拖板車。
	臺	1	2,000,000	2,000,000	新購挖掘機。
	組	1	19,500	19,500	新購電動起子機。
	組	1	18,000	18,000	新購電動砂紙機。
	臺	2	16,000	32,000	汰換12吋動力鏈鋸。
	臺	11	16,000	176,000	新購12吋動力鏈鋸。
	臺	1	22,000	22,000	汰換18吋動力鏈鋸。
3030 資訊軟硬體設備費				2,362,600	
	部	70	7,680	537,600	個人電腦租賃費(分年編列)。
	組	70	8,000	560,000	網路及資訊周邊設備。
	臺	70	9,500	665,000	汰換行動化巡查機。
	部	1	200,000	200,000	汰換網路附加儲存系統。
	年	1	400,000	400,000	電腦套裝軟體。
3035 雜項設備費				2,793,900	
	臺	4	23,000	92,000	汰換飲水機。
	臺	1	25,000	25,000	汰換冰箱。
	臺	1	25,000	25,000	新購冰箱。
	臺	3	33,900	101,700	新購投影機。
	臺	6	23,000	138,000	新購廣播設備。
	臺	1	38,000	38,000	汰換電器恆溫乾燥器。
	臺	2	14,000	28,000	新購數位顯微鏡。
	臺	16	19,000	304,000	汰換窗型冷氣機(2噸以上)。
	臺	1	160,000	160,000	汰換氣冷式箱型冷氣機(10噸)。
	臺	4	41,000	164,000	汰換分離式一對一冷氣機(2.5噸)(壁掛式)。
	臺	1	75,000	75,000	汰換分離式一對一冷氣機(3.5噸)(吊隱式)。
	臺	2	90,000	180,000	汰換分離式一對二冷氣機(3.5噸)(壁掛式)。

臺北市政府工務局公園路燈工程管理處
歲出計畫說明提要與各項費用明細表

中華民國109年度

單位：新臺幣元

分支計畫及用途別科目	單位	數量	單價	預算數	說 明
一般建築及設備—其他設備	臺	3	145,000	435,000	汰換分離式一對二冷氣機(5噸)(吊隱式)。
	臺	3	112,000	336,000	新購分離式一對一冷氣機(5噸)。
	臺	2	346,000	692,000	新購水冷式箱型冷氣機(15噸)(含20噸水塔)。
	年	1	200	200	配合預算編列至千元，增列進位數200元。

臺北市政府工務局公園路燈工程管理處

人事費分析表

中華民國109年度

0572010100-社區發展支出-一般行政-行政管理

單位：新臺幣元

類別	預算員額	全年度人事費											備註	
		民意代表待遇	政務人員待遇	法定編制人員待遇	約聘僱人員待遇	技工及工友待遇	獎金	其他給與	加班值班費	退休退職給付	退休離職儲金	保險		合計
合計	1,463			253,382,152	47,871,635	419,925,000	87,885,099	41,358,680	61,460,895	54,000,000	71,674,937	76,962,602	1,114,521,000	
正式員額	347			253,382,152			32,734,794	6,175,684	10,714,532		22,493,952	23,002,582	348,503,696	
職員	347			253,382,152			32,734,794	6,175,684	10,714,532		22,493,952	23,002,582	348,503,696	含駐衛 警86 人。
約聘僱人員	115				47,871,635		4,222,936	127,225	175,000		924,000	5,276,064	58,596,860	
技工	878					369,574,380	50,927,369	13,518,807	28,490,788	46,991,730	42,146,395	42,094,783	593,744,252	
駕駛	110					45,375,000		1,661,880	3,502,400	6,267,140	5,493,104	5,935,794	68,235,318	
工友	13					4,975,620		196,404	413,920	741,130	617,486	653,379	7,597,939	
其他人事費								19,678,680	18,164,255				37,842,935	

本 頁 空 白

臺北市政府工務局公園路燈工程管理處

歲出一級用途別科目分析表

中華民國109年度

單位：新臺幣千元

名稱及編號	合計	經常支出						資本支出					
		人事費	業務費	獎補助費	債務費	預備金	小計	人事費	業務費	設備及投資	獎補助費	預備金	小計
合計	3,577,310	1,114,521	785,446	8,808			1,908,775			1,668,535			1,668,535
58071530000 交通支出	462,944		177,803				177,803			285,141			285,141
58071530400 路燈管理	177,803		177,803				177,803						
58071530401 路燈維護	177,803		177,803				177,803						
58071538800 路燈工程	285,141									285,141			285,141
58071538801 路燈整建及新設 工程	285,141									285,141			285,141
72071530000 社區發展支出	3,114,366	1,114,521	607,643	8,808			1,730,972			1,383,394			1,383,394
72071530100 一般行政	1,196,494	1,114,521	81,973				1,196,494						
72071530101 行政管理	1,196,494	1,114,521	81,973				1,196,494						
72071530200 公園綠地及園藝 管理	534,478		525,670	8,808			534,478						
72071530201 公園綠地及園藝 維護	534,478		525,670	8,808			534,478						
72071538700 公園綠化及風景 區工程	1,363,581									1,363,581			1,363,581
72071538701 公園及綠化工程	1,363,581									1,363,581			1,363,581
72071539000 一般建築及設備	19,813									19,813			19,813
72071539002 營建工程	2,075									2,075			2,075
72071539003 交通及運輸設備	9,400									9,400			9,400
72071539004 其他設備	8,338									8,338			8,338

臺北市政府工務局公園路燈工程管理處

資本支出分析表

中華民國109年度

單位：新臺幣千元

名稱及編號	合計	設備及投資								其他資本支出	
		土地	房屋建築及設備	公共建設及設施	機械設備	運輸設備	資訊軟體設備	雜項設備	權利		投資
合計	1,668,535		2,075	1,648,722	3,182	9,400	2,363	2,794			
58071538800 路燈工程	285,141			285,141							
58071538801 路燈整建及新設工程	285,141			285,141							
72071538700 公園綠化及風景區工程	1,363,581			1,363,581							
72071538701 公園及綠化工程	1,363,581			1,363,581							
72071539000 一般建築及設備	19,813		2,075		3,182	9,400	2,363	2,794			
72071539002 營建工程	2,075		2,075								
72071539003 交通及運輸設備	9,400					9,400					
72071539004 其他設備	8,338				3,182		2,363	2,794			

臺北市政府工務局公園路燈工程管理處

各項費用彙計表

中華民國109年度

單位：新臺幣元

工作計畫名稱及編號	58071530401 路燈維護	58071538801 路燈整建及新 設工程	72071530101 行政管理	72071530201 公園綠地及園 藝維護	72071538701 公園及綠化工 程	72071539002 營建工程
第一、二級用途別 科目名稱及編號						
合 計	177,803,000	285,141,000	1,196,494,000	534,478,000	1,363,581,000	2,075,000
100000人事費			1,114,521,000			
101500法定編制人員待遇			253,382,152			
102000約聘僱人員待遇			47,871,635			
102500技工及工友待遇			419,925,000			
103000獎金			87,885,099			
103500其他給與			41,358,680			
104000加班值班費			61,460,895			
104500退休退職給付			54,000,000			
105000退休離職儲金			71,674,937			
105500保險			76,962,602			
200000業務費	177,803,000		81,973,000	525,670,000		
200300教育訓練費			789,077			
200600水電費	132,271,189			25,528,815		
200900通訊費	180,000		2,747,820	951,000		
201800資訊服務費			6,302,500			
202100其他業務租金				4,999,780		
202400稅捐及規費	1,178,442		51,738,139	3,948,610		
202700保險費	338,059		141,045	4,865,508		
203300臨時人員酬金				6,794,309		
203600按日按件計資酬金			134,000	3,858,500		
203900委辦費			960,000	2,500,000		
205100物品	12,249,907		4,726,811	28,046,416		
205400一般事務費	21,340,925		10,620,964	433,408,916		
206300房屋建築養護費			1,057,315	754,000		
206600車輛及辦公器具養護費	1,761,900		1,111,191	3,441,500		
206900設施及機械設備養護費	8,394,378		1,375,978	4,904,946		
207200國內旅費			74,400	548,700		
207800國外旅費				390,000		
208100運費			6,200			
208400短程車資	88,200		7,560	729,000		

臺北市政府工務局公園路燈工程管理處

各項費用彙計表

中華民國109年度

單位：新臺幣元

工作計畫名稱及編號	58071530401 路燈維護	58071538801 路燈整建及新 設工程	72071530101 行政管理	72071530201 公園綠地及園 藝維護	72071538701 公園及綠化工 程	72071539002 營建工程
第一、二級用途別 科目名稱及編號						
209300特別費			180,000			
300000設備及投資		285,141,000			1,363,581,000	2,075,000
301000房屋建築及設備費						2,075,000
301500公共建設及設施費		285,141,000			1,363,581,000	
302000機械設備費						
302500運輸設備費						
303000資訊軟硬體設備費						
303500雜項設備費						
400000獎補助費				8,808,000		
406500社會福利津貼及濟助				8,208,000		
409000其他補助及捐助				600,000		

臺北市政府工務局公園路燈工程管理處

各項費用彙計表(續)

中華民國109年度

單位：新臺幣元

工作計畫名稱及編號	72071539003 交通及運輸設備	72071539004 其他設備	合 計			
第一、二級用途別 科目名稱及編號						
合 計	9,400,000	8,338,000	3,577,310,000			
100000人事費			1,114,521,000			
101500法定編制人員待遇			253,382,152			
102000約聘僱人員待遇			47,871,635			
102500技工及工友待遇			419,925,000			
103000獎金			87,885,099			
103500其他給與			41,358,680			
104000加班值班費			61,460,895			
104500退休退職給付			54,000,000			
105000退休離職儲金			71,674,937			
105500保險			76,962,602			
200000業務費			785,446,000			
200300教育訓練費			789,077			
200600水電費			157,800,004			
200900通訊費			3,878,820			
201800資訊服務費			6,302,500			
202100其他業務租金			4,999,780			
202400稅捐及規費			56,865,191			
202700保險費			5,344,612			
203300臨時人員酬金			6,794,309			
203600按日按件計資酬金			3,992,500			
203900委辦費			3,460,000			
205100物品			45,023,134			
205400一般事務費			465,370,805			
206300房屋建築養護費			1,811,315			
206600車輛及辦公器具養護費			6,314,591			
206900設施及機械設備養護費			14,675,302			
207200國內旅費			623,100			
207800國外旅費			390,000			
208100運費			6,200			
208400短程車資			824,760			

臺北市政府工務局公園路燈工程管理處

各項費用彙計表(續)

中華民國109年度

單位：新臺幣元

工作計畫名稱及編號	72071539003 交通及運輸設備	72071539004 其他設備	合 計			
第一、二級用途別 科目名稱及編號						
209300特別費			180,000			
300000設備及投資	9,400,000	8,338,000	1,668,535,000			
301000房屋建築及設備費			2,075,000			
301500公共建設及設施費			1,648,722,000			
302000機械設備費		3,181,500	3,181,500			
302500運輸設備費	9,400,000		9,400,000			
303000資訊軟硬體設備費		2,362,600	2,362,600			
303500雜項設備費		2,793,900	2,793,900			
400000獎補助費			8,808,000			
406500社會福利津貼及濟助			8,208,000			
409000其他補助及捐助			600,000			

臺北市政府工務局公園路燈工程管理處

人事費彙計表

中華民國109年度

單位：新臺幣元

類別	預算員額	全年度人事費											備註	
		民意代表待遇	政務人員待遇	法定編制人員待遇	約聘僱人員待遇	技工及工友待遇	獎金	其他給與	加班值班費	退休退職給付	退休離職儲金	保險		合計
合計	1,463			253,382,152	47,871,635	419,925,000	87,885,099	41,358,680	61,460,895	54,000,000	71,674,937	76,962,602	1,114,521,000	
正式員額	347			253,382,152			32,734,794	6,175,684	10,714,532		22,493,952	23,002,582	348,503,696	
職員	347			253,382,152			32,734,794	6,175,684	10,714,532		22,493,952	23,002,582	348,503,696	(人員維持費) 含駐衛警86
約聘僱人員	115				47,871,635		4,222,936	127,225	175,000		924,000	5,276,064	58,596,860	
技工	878					369,574,380	50,927,369	13,518,807	28,490,788	46,991,730	42,146,395	42,094,783	593,744,252	
駕駛	110					45,375,000		1,661,880	3,502,400	6,267,140	5,493,104	5,935,794	68,235,318	
工友	13					4,975,620		196,404	413,920	741,130	617,486	653,379	7,597,939	
其他人事費								19,678,680	18,164,255				37,842,935	

臺北市政府工務局公園路燈工程管理處 約聘僱人員費用分析表

中華民國109年度

單位：新臺幣元

科 目				約聘人員 (人*月)	約僱人員 (人*月)	全年度預算數	說 明
款	項	目	節				
						58,596,860	包括約聘僱人員待遇47,871,635元、年終工作獎金4,222,936元、不休假加班費175,000元、保險費5,276,064元、離職儲金924,000元及休假補助127,225元。
07				合 計			
	004			00070000000 臺北市政府工務局主管		58,596,860	
		04		00071530000 臺北市政府工務局公園路燈工程 管理處		58,596,860	
			01	72071530100 一般行政		58,596,860	
				72071530101 行政管理	10x12	7,001,275	360薪點10人。
						51,595,585	280薪點105人。

本 頁 空 白

臺北市政府工務局

各項費用

中華民國

科目名稱	預定 完成工作總數		合辦單位	分攤方式	分攤比 率%	總經費
	單位	數量				
公園及綠化工程 振華公園附建地下停車場 新建工程經費分攤款					100.00	1,187,299,919 1,187,299,919
			臺北市停車管理 工程處	按使用層樓及 用途	95.71	1,136,292,072
			臺北市北投區公 所	按使用層樓及 用途	3.12	37,078,510
			臺北市政府工務 局公園路燈工程 管理處	按使用層樓及 用途	1.17	13,929,337
營建工程 龍山寺地下商場B1、B2商 場暨停車場消防設備重置 工程					100.00	33,183,000
			臺北市市場處	按使用層樓及 用途	24.50	8,130,000
			臺北市停車管理 工程處	按使用層樓及 用途	47.00	15,596,000
			臺北市政府文化 局	按使用層樓及 用途	24.50	8,130,000
			臺北市政府工務 局公園路燈工程 管理處	按使用層樓及 用途	4.00	1,327,000

公園路燈工程管理處

分攤表

109年度

單位：新臺幣元

本年度預算數				說明	
設備及投資					
合計	施工費	委外費	工程管理費		
20,896,000	20,043,425	685,404	167,171	本工程係由臺北市停車管理工程處主政，因政策變更因素影響原計畫推動，故修正為107-112年度連續性計畫，總經費1,187,299,919元，各單位依比率分攤各項工程款。	
20,896,000	20,043,425	685,404	167,171		
20,000,000	19,184,000	656,000	160,000		
652,000	625,400	21,385	5,215		
244,000	234,025	8,019	1,956		
33,183,000	31,129,000	1,127,000	927,000		
8,130,000	7,626,605	276,115	227,280		本工程係由臺北市市場處主政，總經費33,183,000元，各單位依比率分攤各攤項工程款。
15,596,000	14,630,630	529,690	435,680		
8,130,000	7,626,605	276,115	227,280		
1,327,000	1,245,160	45,080	36,760		

臺北市政府工務局公園路燈工程管理處
派員出國計畫預算總表

中華民國109年度

單位：新臺幣千元

類別	本年度計畫項數	本年度預計人天	本年度預算數	上年度計畫項數	上年度核定人天	上年度預算數
考察	1	30	390			
訪問						
開會						
進修						
研究						
實習						
合計	1	30	390			

臺北市政府工務局公園路燈工程管理處

派員出國計畫預算類別表 - 考察、訪問

中華民國109年度

單位：新臺幣千元

計畫名稱	擬前往國家	擬拜會機構	計畫內容	預計前往期間	預計天數	擬派人數	旅費預算				歸屬預算科目	前3年內有無赴同一機構拜會	
							交通費	生活費	辦公費	合計		有/無	如有,說明其內容
一、考察													
2020年日本礪波市鬱金香及櫻花等花卉展覽參訪	日本礪波市	日本礪波市	參訪2020日本礪波市鬱金香及櫻花等花卉展覽,拓府本城市外與日本鬱金香栽培及櫻花種植技術,以提昇辦理士林官邸鬱金香展及陽明山花季等相關所助益。	1090101-1091231	5	6	120	218	52	390	公園綠地及園藝管理-公園綠地及園藝維護	無	

臺北市政府工務局公園路燈工程管理處

公務車輛明細表

中華民國109年度

單位：新臺幣元

業務計畫 及工作計 畫名稱	車輛 數	車輛 種類	乘客 人數 (不含 司機)	購置 年月	汽缸總 排氣量 (立方 公分)	牌照稅 (全年)	燃料使 用費 (全年)	油料費(全年)			養 護 費	車輛 保 險 費	車輛 檢 驗 費	備註
								數量 (公升)	單價 (元)	金額				
路燈管理 路燈維護		現有車輛				290,620	339,972			2,329,040	1,761,900	338,059	243,650	
	1	客貨兩用車	7	10205	2351	11,230	6,180	1,668	28.8	48,038	49,000	2,915	450	AAE-3762
	1	客貨兩用車	7	10205	2351	11,230	6,180	1,668	28.8	48,038	49,000	2,915	450	AAE-3763
	1	客貨兩用車	7	10205	2351	11,230	6,180	1,668	28.8	48,038	49,000	2,915	450	AAE-3765
	1	客貨兩用車	7	10205	2351	11,230	6,180	1,668	28.8	48,038	49,000	2,915	450	AAE-3770
	1	小貨車	2	10510	2497	2,700	5,940	1,668	26.0	43,368	33,000	3,747	450	ARG-1093
	1	吊車	1	09912	4009	6,300	8,100	2,280	26.0	59,280	49,000	6,390	6,100	895-BQ
	1	吊車	1	10210	5193	8,100	10,044	2,280	26.0	59,280	49,000	6,390	6,100	220-BV
	1	吊車	1	10309	4009	6,300	8,100	2,280	26.0	59,280	49,000	6,390	6,100	481-BV
	1	吊車	1	10709	4009	6,300	8,100	2,280	26.0	59,280	24,000	6,390	6,700	KEA-0763
	1	升降工程車	1	09112	3907	6,300	8,100	2,280	26.0	59,280	49,000	6,390	6,700	378-BG
	1	升降工程車	1	09608	2999	4,500	5,940	1,668	26.0	43,368	49,000	4,573	6,400	3381-TQ
	1	升降工程車	1	09608	2999	4,500	5,940	1,668	26.0	43,368	49,000	4,573	6,400	3407-TQ
	1	升降工程車	1	09608	2999	4,500	5,940	1,668	26.0	43,368	49,000	4,573	6,400	3423-TQ
	1	升降工程車	1	09608	2999	4,500	5,940	1,668	26.0	43,368	49,000	4,573	6,400	3433-TQ
	1	升降工程車	1	09709	4009	6,300	8,100	2,280	26.0	59,280	49,000	6,390	6,700	525-BQ
	1	升降工程車	1	09809	4009	6,300	8,100	2,280	26.0	59,280	49,000	6,390	6,700	648-BQ

臺北市政府工務局公園路燈工程管理處

公務車輛明細表

中華民國109年度

單位：新臺幣元

業務計畫 及工作計 畫名稱	車輛 數	車輛 種類	乘客 人數 (不含 司機)	購置 年月	汽缸總 排氣量 (立方 公分)	牌照稅 (全年)	燃料使 用費 (全年)	油料費(全年)			養 護 費	車輛 保 險 費	車輛 檢 驗 費	備註
								數量 (公升)	單價 (元)	金額				
	1	升降工程車	1	10005	4009	6,300	8,100	2,280	26.0	59,280	49,000	6,390	6,100	053-BQ
	1	升降工程車	1	10009	4899	8,100	10,044	2,280	26.0	59,280	49,000	13,090	6,100	043-BQ
	1	升降工程車	1	10009	4899	8,100	10,044	2,280	26.0	59,280	49,000	13,090	6,100	045-BQ
	1	升降工程車	1	10009	4899	8,100	10,044	2,280	26.0	59,280	49,000	13,090	6,100	046-BQ
	1	升降工程車	1	10010	4009	6,300	8,100	2,280	26.0	59,280	49,000	6,390	6,100	047-BQ
	1	升降工程車	1	10010	4009	6,300	8,100	2,280	26.0	59,280	49,000	6,390	6,100	048-BQ
	1	升降工程車	1	10010	4899	8,100	10,044	2,280	26.0	59,280	49,000	13,090	6,100	049-BQ
	1	升降工程車	1	10010	4899	8,100	10,044	2,280	26.0	59,280	49,000	13,090	6,100	051-BQ
	1	升降工程車	1	10010	4899	8,100	10,044	2,280	26.0	59,280	49,000	13,090	6,100	052-BQ
	1	升降工程車	1	10010	2977	4,500	5,940	1,668	26.0	43,368	49,000	6,390	5,950	5439-ZW
	1	升降工程車	1	10010	2977	4,500	5,940	1,668	26.0	43,368	49,000	6,390	5,950	5450-ZW
	1	升降工程車	1	10010	2977	4,500	5,940	1,668	26.0	43,368	49,000	6,390	5,950	7120-ZW
	1	升降工程車	1	10211	2999	4,500	5,940	2,280	26.0	59,280	49,000	6,390	6,100	262-BV
	1	升降工程車	1	10211	2999	4,500	5,940	2,280	26.0	59,280	49,000	6,390	6,100	263-BV
	1	升降工程車	1	10309	2999	4,500	5,940	2,280	26.0	59,280	49,000	6,390	5,950	482-BV
	1	升降工程車	1	10310	3760	6,300	8,100	2,280	26.0	59,280	49,000	6,390	6,100	483-BV
	1	升降工程車	1	10510	5193	8,100	10,044	2,280	26.0	59,280	33,000	13,090	6,700	AAB-731
	1	升降工程車	1	10510	5193	8,100	10,044	2,280	26.0	59,280	33,000	13,090	6,700	AAB-732

臺北市政府工務局公園路燈工程管理處

公務車輛明細表

中華民國109年度

單位：新臺幣元

業務計畫 及工作計 畫名稱	車輛 數	車輛 種類	乘客 人數 (不含 司機)	購置 年月	汽缸總 排氣量 (立方 公分)	牌照稅 (全年)	燃料使 用費 (全年)	油料費(全年)			養 護 費	車輛 保險 費	車輛 檢驗 費	備註	
								數量 (公升)	單價 (元)	金額					
一般行政 行政管理	1	升降工程車	1	10608	5193	8,100	10,044	2,280	26.0	59,280	24,000	13,090	6,700	AAB-971	
	1	升降工程車	1	10608	5193	8,100	10,044	2,280	26.0	59,280	24,000	13,090	6,700	AAB-972	
	1	升降工程車	1	10608	5193	8,100	10,044	2,280	26.0	59,280	24,000	13,090	6,700	AAB-973	
	1	升降工程車	1	10711	2999	4,500	5,940	1,668	26.0	43,368	24,000	6,390	6,700	KEA-0821	
	1	升降工程車	1	10711	5193	8,100	10,044	2,280	26.0	59,280	24,000	13,090	6,700	KEA-0823	
	1	升降工程車	1	10711	5193	8,100	10,044	2,280	26.0	59,280	24,000	13,090	6,700	KEA-0825	
	1	升降工程車	1	10812	3059	5,400	7,128	1,668	26.0	43,368	8,300	6,390	6,700	108-6	
	1	升降工程車	1	10812	3059	5,400	7,128	1,668	26.0	43,368	8,300	6,390	6,700	108-7	
	1	升降工程車	1	10912	3907	6,300	8,100	2,280	26.0	59,280	8,300	6,390	6,700	汰換1	
							228,200	153,210			1,357,854	1,006,040	91,045	8,850	
	1	小客車	4	09609	2378	11,230	6,180	1,668	28.8	48,038	49,000	2,483	750	AWD-8153	
	1	小客車	4	09910	1998	11,230	6,180	1,668	28.8	48,038	49,000	2,483	450	2966-UX	
	1	重型公務機車	1	09808	125		450	300	28.8	8,640	1,620	711		535-GCU	
	1	重型公務機車	1	09808	125		450	300	28.8	8,640	1,620	711		536-GCU	
	1	重型公務機車	1	09808	125		450	300	28.8	8,640	1,620	711		537-GCU	
	1	重型公務機車	1	09808	125		450	300	28.8	8,640	1,620	711		538-GCU	
	1	重型公務機車	1	09808	125		450	300	28.8	8,640	1,620	711		539-GCU	
	1	重型公務機車	1	09906	125		450	300	28.8	8,640	1,620	711		750-GBJ	

臺北市政府工務局公園路燈工程管理處

公務車輛明細表

中華民國109年度

單位：新臺幣元

業務計畫 及工作計 畫名稱	車輛 數	車輛 種類	乘客 人數 (不含 司機)	購置 年月	汽缸總 排氣量 (立方 公分)	牌照稅 (全年)	燃料使 用費 (全年)	油料費(全年)			養 護 費	車輛 保險 費	車輛 檢驗 費	備註
								數量 (公升)	單價 (元)	金額				
	1	重型公務機車	1	09906	125		450	300	28.8	8,640	1,620	711	751-GBJ	
	1	重型公務機車	1	09906	125		450	300	28.8	8,640	1,620	711	752-GBJ	
	1	重型公務機車	1	10010	149		600	300	28.8	8,640	1,620	711	022-HRM	
	1	重型公務機車	1	10010	149		600	300	28.8	8,640	1,620	711	023-HRM	
	1	重型公務機車	1	10010	149		600	300	28.8	8,640	1,620	711	026-HRM	
	1	重型公務機車	1	10010	149		600	300	28.8	8,640	1,620	711	027-HRM	
	1	重型公務機車	1	10010	149		600	300	28.8	8,640	1,620	711	029-HRM	
	1	重型公務機車	1	10010	149		600	300	28.8	8,640	1,620	711	030-HRM	
	1	重型公務機車	1	10010	149		600	300	28.8	8,640	1,620	711	031-HRM	
	1	重型公務機車	1	10010	149		600	300	28.8	8,640	1,620	711	869-HRL	
	1	重型公務機車	1	10010	149		600	300	28.8	8,640	1,620	711	872-HRL	
	1	重型公務機車	1	10010	149		600	300	28.8	8,640	1,620	711	873-HRL	
	1	重型公務機車	1	10010	149		600	300	28.8	8,640	1,620	711	907-HRL	
	1	重型公務機車	1	10010	149		600	300	28.8	8,640	1,620	711	908-HRL	
	1	重型公務機車	1	10103	125		450	300	28.8	8,640	1,620	711	622-KBC	
	1	重型公務機車	1	10103	125		450	300	28.8	8,640	1,620	711	623-KBC	
	1	重型公務機車	1	10103	125		450	300	28.8	8,640	1,620	711	626-KBC	
	1	重型公務機車	1	10103	125		450	300	28.8	8,640	1,620	711	627-KBC	

臺北市政府工務局公園路燈工程管理處

公務車輛明細表

中華民國109年度

單位：新臺幣元

業務計畫 及工作計 畫名稱	車輛 數	車輛 種類	乘客 人數 (不含 司機)	購置 年月	汽缸總 排氣量 (立方 公分)	牌照稅 (全年)	燃料使 用費 (全年)	油料費(全年)			養 護 費	車輛 保 險 費	車輛 檢 驗 費	備註
								數量 (公升)	單價 (元)	金額				
	1	重型公務機車	1	10103	125		450	300	28.8	8,640	1,620	711	628-KBC	
	1	重型公務機車	1	10107	150		600	300	28.8	8,640	1,620	711	123-HUW	
	1	重型公務機車	1	10107	150		600	300	28.8	8,640	1,620	711	129-HUW	
	1	重型公務機車	1	10107	150		600	300	28.8	8,640	1,620	711	130-HUW	
	1	重型公務機車	1	10109	150		600	300	28.8	8,640	1,620	711	897-JYA	
	1	重型公務機車	1	10404	149		600	300	28.8	8,640	1,620	711	281-TJM	
	1	重型公務機車	1	10404	149		600	300	28.8	8,640	1,620	711	282-TJM	
	1	重型公務機車	1	10404	149		600	300	28.8	8,640	1,620	711	283-TJM	
	1	重型公務機車	1	10404	149		600	300	28.8	8,640	1,620	711	285-TJM	
	1	重型公務機車	1	10404	124		450	240	28.8	6,912	1,620	711	286-TJM	
	1	重型公務機車	1	10404	124		450	240	28.8	6,912	1,620	711	287-TJM	
	1	重型公務機車	1	10609	124		450	240	28.8	6,912	1,620	711	MJU-7107	
	1	重型公務機車	1	10609	124		450	240	28.8	6,912	1,620	711	MJU-7108	
	1	重型公務機車	1	10609	124		450	240	28.8	6,912	1,620	711	MJU-7109	
	1	重型公務機車	1	10609	124		450	240	28.8	6,912	1,620	711	MJU-7110	
	1	重型公務機車	1	10609	124		450	240	28.8	6,912	1,620	711	MJU-7112	
	1	重型公務機車	1	10609	124		450	240	28.8	6,912	1,620	711	MJU-7133	
	1	重型公務機車	1	10812	125		450	300	28.8	8,640	1,620	711	108-4	

臺北市政府工務局公園路燈工程管理處

公務車輛明細表

中華民國109年度

單位：新臺幣元

業務計畫 及工作計 畫名稱	車輛 數	車輛 種類	乘客 人數 (不含 司機)	購置 年月	汽缸總 排氣量 (立方 公分)	牌照稅 (全年)	燃料使 用費 (全年)	油料費(全年)			養 護 費	車輛 保 險 費	車輛 檢 驗 費	備註
								數量 (公升)	單價 (元)	金額				
	1	客貨兩用車	7	09404	2350	11,230	6,180	1,668	28.8	48,038	49,000	2,915	900	3210-EH
	1	客貨兩用車	7	10107	2351	11,230	6,180	1,668	28.8	48,038	49,000	2,915	450	3418-J9
	1	客貨兩用車	7	10205	2351	11,230	6,180	1,668	28.8	48,038	49,000	2,915	450	AAE-3750
	1	客貨兩用車	7	10205	2351	11,230	6,180	1,668	28.8	48,038	49,000	2,915	450	AAE-3751
	1	客貨兩用車	7	10205	2351	11,230	6,180	1,668	28.8	48,038	49,000	2,915	450	AAE-3752
	1	客貨兩用車	7	10205	2351	11,230	6,180	1,668	28.8	48,038	49,000	2,915	450	AAE-3753
	1	客貨兩用車	7	10205	2351	11,230	6,180	1,668	28.8	48,038	49,000	2,915	450	AAE-3755
	1	客貨兩用車	7	10205	2351	11,230	6,180	1,668	28.8	48,038	49,000	2,915	450	AAE-3756
	1	客貨兩用車	7	10205	2351	11,230	6,180	1,668	28.8	48,038	49,000	2,915	450	AAE-3757
	1	客貨兩用車	7	10205	2351	11,230	6,180	1,668	28.8	48,038	49,000	2,915	450	AAE-3760
	1	客貨兩用車	7	10205	2351	11,230	6,180	1,668	28.8	48,038	49,000	2,915	450	AAE-3761
	1	客貨兩用車	7	10304	2351	11,230	6,180	1,668	28.8	48,038	49,000	2,915	450	AGH-7238
	1	客貨兩用車	7	10304	2351	11,230	6,180	1,668	28.8	48,038	49,000	2,915	450	AGH-7250
	1	客貨兩用車	7	10304	2351	11,230	6,180	1,668	28.8	48,038	49,000	2,915	450	AGH-7251
	1	客貨兩用車	7	10505	2351	11,230	6,180	1,668	28.8	48,038	33,000	2,915		ARF-7503
	1	客貨兩用車	7	10603	2198	11,230	6,180	1,668	28.8	48,038	24,000	2,915		ASC-5638
	1	客貨兩用車	7	10603	2198	11,230	6,180	1,668	28.8	48,038	24,000	2,915		ASC-5671
	1	客貨兩用車	7	10603	2198	11,230	6,180	1,668	28.8	48,038	24,000	2,915		ASC-5673

臺北市工務局公園路燈工程管理處

公務車輛明細表

中華民國109年度

單位：新臺幣元

業務計畫 及工作計畫 名稱	車輛 數	車輛 種類	乘客 人數 (不含 司機)	購置 年月	汽缸總 排氣量 (立方 公分)	牌照稅 (全年)	燃料使 用費 (全年)	油料費(全年)			養 護 費	車輛 保 險 費	車輛 檢 驗 費	備註
								數量 (公升)	單價 (元)	金額				
公園綠地及園 藝管理 公園綠地及 園藝維護	1	小貨車	2	10209	2351	3,600	7,710	1,668	28.8	48,038	49,000	3,747	900	7892-S2
						503,720	549,540			5,045,178	3,441,500	563,968	67,550	
	1	小客車	7	09510	2378	11,230	6,180	1,668	28.8	48,038	49,000	2,483	750	ATJ-0173
	1	小客車	7	09510	2378	11,230	6,180	1,668	28.8	48,038	49,000	2,483	750	ATJ-0196
	1	小客車	7	09510	2378	11,230	6,180	1,668	28.8	48,038	49,000	2,483	750	ATJ-0230
	1	重型公務機 車	1	09005	124		450	240	28.8	6,912	1,620	711		BFR-497
	1	重型公務機 車	1	10609	101		450	240	28.8	6,912	1,620	711		MJU-7081
	1	重型公務機 車	1	10609	101		450	240	28.8	6,912	1,620	711		MJU-7082
	1	重型公務機 車	1	10609	101		450	240	28.8	6,912	1,620	711		MJU-7083
	1	重型公務機 車	1	10609	101		450	240	28.8	6,912	1,620	711		MJU-7085
	1	重型公務機 車	1	10609	101		450	240	28.8	6,912	1,620	711		MJU-7086
	1	重型公務機 車	1	10609	124		450	240	28.8	6,912	1,620	711		MJU-7087
	1	重型公務機 車	1	10609	101		450	240	28.8	6,912	1,620	711		MJU-7088
	1	重型公務機 車	1	10609	124		450	240	28.8	6,912	1,620	711		MJU-7089
	1	重型公務機 車	1	10609	124		450	240	28.8	6,912	1,620	711		MJU-7090
	1	重型公務機 車	1	10609	101		450	240	28.8	6,912	1,620	711		MJU-7091
	1	重型公務機 車	1	10609	124		450	240	28.8	6,912	1,620	711		MJU-7092
1	重型公務機 車	1	10609	101		450	240	28.8	6,912	1,620	711		MJU-7093	

臺北市政府工務局公園路燈工程管理處

公務車輛明細表

中華民國109年度

單位：新臺幣元

業務計畫 及工作計 畫名稱	車輛 數	車輛 種類	乘客 人數 (不含 司機)	購置 年月	汽缸總 排氣量 (立方 公分)	牌照稅 (全年)	燃料使 用費 (全年)	油料費(全年)			養 護 費	車輛 保險 費	車輛 檢驗 費	備註
								數量 (公升)	單價 (元)	金額				
	1	重型公務機車	1	10609	124		450	240	28.8	6,912	1,620	711		MJU-7095
	1	重型公務機車	1	10609	101		450	240	28.8	6,912	1,620	711		MJU-7096
	1	重型公務機車	1	10609	124		450	240	28.8	6,912	1,620	711		MJU-7097
	1	重型公務機車	1	10609	124		450	240	28.8	6,912	1,620	711		MJU-7098
	1	重型公務機車	1	10609	124		450	240	28.8	6,912	1,620	711		MJU-7099
	1	重型公務機車	1	10609	101		450	240	28.8	6,912	1,620	711		MJU-7100
	1	重型公務機車	1	10609	124		450	240	28.8	6,912	1,620	711		MJU-7101
	1	重型公務機車	1	10609	124		450	240	28.8	6,912	1,620	711		MJU-7102
	1	重型公務機車	1	10609	124		450	240	28.8	6,912	1,620	711		MJU-7103
	1	重型公務機車	1	10609	124		450	240	28.8	6,912	1,620	711		MJU-7105
	1	重型公務機車	1	10609	124		450	240	28.8	6,912	1,620	711		MJU-7106
	1	重型公務機車	1	10609	124		450	240	28.8	6,912	1,620	711		MJU-7113
	1	重型公務機車	1	10609	124		450	240	28.8	6,912	1,620	711		MJU-7115
	1	重型公務機車	1	10609	124		450	240	28.8	6,912	1,620	711		MJU-7116
	1	重型公務機車	1	10609	124		450	240	28.8	6,912	1,620	711		MJU-7118
	1	重型公務機車	1	10609	124		450	240	28.8	6,912	1,620	711		MJU-7119
	1	重型公務機車	1	10609	124		450	240	28.8	6,912	1,620	711		MJU-7120
	1	重型公務機車	1	10609	124		450	240	28.8	6,912	1,620	711		MJU-7121

臺北市政府工務局公園路燈工程管理處

公務車輛明細表

中華民國109年度

單位：新臺幣元

業務計畫 及工作計 畫名稱	車輛 數	車輛 種類	乘客 人數 (不含 司機)	購置 年月	汽缸總 排氣量 (立方 公分)	牌照稅 (全年)	燃料使 用費 (全年)	油料費(全年)			養 護 費	車輛 保 險 費	車輛 檢 驗 費	備註
								數量 (公升)	單價 (元)	金額				
	1	重型公務機車	1	10609	124		450	240	28.8	6,912	1,620	711		MJU-7122
	1	重型公務機車	1	10609	124		450	240	28.8	6,912	1,620	711		MJU-7123
	1	重型公務機車	1	10609	124		450	240	28.8	6,912	1,620	711		MJU-7125
	1	重型公務機車	1	10609	124		450	240	28.8	6,912	1,620	711		MJU-7126
	1	重型公務機車	1	10609	124		450	240	28.8	6,912	1,620	711		MJU-7127
	1	重型公務機車	1	10609	124		450	240	28.8	6,912	1,620	711		MJU-7128
	1	重型公務機車	1	10609	124		450	240	28.8	6,912	1,620	711		MJU-7129
	1	重型公務機車	1	10609	124		450	240	28.8	6,912	1,620	711		MJU-7130
	1	重型公務機車	1	10609	124		450	240	28.8	6,912	1,620	711		MJU-7131
	1	重型公務機車	1	10609	124		450	240	28.8	6,912	1,620	711		MJU-7132
	1	重型公務機車	1	10609	124		450	240	28.8	6,912	1,620	711		MJU-7135
	1	重型公務機車	1	10609	124		450	240	28.8	6,912	1,620	711		MJU-7136
	1	重型公務機車	1	10609	124		450	240	28.8	6,912	1,620	711		MJU-7137
	1	重型公務機車	1	10609	124		450	240	28.8	6,912	1,620	711		MJU-7138
	1	客貨兩用車	7	10202	2351	11,230	6,180	1,668	28.8	48,038	49,000	2,915	450	AXB-6791
	1	客貨兩用車	7	10205	2351	11,230	6,180	1,668	28.8	48,038	49,000	2,915	450	AAE-3730
	1	客貨兩用車	7	10205	2351	11,230	6,180	1,668	28.8	48,038	49,000	2,915	450	AAE-3731
	1	客貨兩用車	7	10205	2351	11,230	6,180	1,668	28.8	48,038	49,000	2,915	450	AAE-3732

臺北市政府工務局公園路燈工程管理處

公務車輛明細表

中華民國109年度

單位：新臺幣元

業務計畫 及工作計 畫名稱	車輛 數	車輛 種類	乘客 人數 (不含 司機)	購置 年月	汽缸總 排氣量 (立方 公分)	牌照稅 (全年)	燃料使 用費 (全年)	油料費(全年)			養 護 費	車輛 保 險 費	車輛 檢 驗 費	備註
								數量 (公升)	單價 (元)	金額				
	1	客貨兩用車	7	10205	2351	11,230	6,180	1,668	28.8	48,038	49,000	2,915	450	AAE-3735
	1	客貨兩用車	7	10205	2351	11,230	6,180	1,668	28.8	48,038	49,000	2,915	450	AAE-3736
	1	客貨兩用車	7	10205	2351	11,230	6,180	1,668	28.8	48,038	49,000	2,915	450	AAE-3739
	1	客貨兩用車	7	10205	2351	11,230	6,180	1,668	28.8	48,038	49,000	2,915	450	AAE-3771
	1	客貨兩用車	7	10205	2351	11,230	6,180	1,668	28.8	48,038	49,000	2,915	450	AAE-3772
	1	客貨兩用車	7	10205	2351	11,230	6,180	1,668	28.8	48,038	49,000	2,915	450	AAE-3780
	1	客貨兩用車	7	10205	2351	11,230	6,180	1,668	28.8	48,038	49,000	2,915	450	AAE-3782
	1	小貨車	2	09105	1998	3,600	7,710	1,668	28.8	48,038	49,000	3,747	900	7D-7846
	1	小貨車	2	10704	2497	4,500	5,940	1,668	26.0	43,368	24,000	3,747	450	AWD-1192
	1	吊車	1	10009	4009	6,300	8,100	2,280	26.0	59,280	49,000	6,390	6,100	042-BQ
	1	吊車	1	10512	6871	10,800	12,294	2,280	26.0	59,280	33,000	6,390	6,100	053-Y5
	1	吊車	1	10512	6871	10,800	12,294	2,280	26.0	59,280	33,000	6,390	6,100	059-Y5
	1	吊車	1	10610	7790	11,700	15,318	2,280	26.0	59,280	24,000	6,390	6,700	KEA-0181
	1	吊車	1	10610	7790	11,700	15,318	2,280	26.0	59,280	24,000	6,390	6,700	KEA-0182
	1	傾卸工程車	1	08905	3907	6,300	8,100	2,280	26.0	59,280	49,000	6,390	1,200	9E-237
	1	傾卸工程車	1	09009	2835	4,500	5,940	1,668	26.0	43,368	49,000	7,290	900	5C-1473
	1	傾卸工程車	1	09209	2835	4,500	5,940	1,668	26.0	43,368	49,000	7,290	900	8E-4905
	1	傾卸工程車	1	09209	2835	4,500	5,940	1,668	26.0	43,368	49,000	7,290	900	8E-4906

臺北市政府工務局公園路燈工程管理處

公務車輛明細表

中華民國109年度

單位：新臺幣元

業務計畫 及工作計 畫名稱	車輛 數	車輛 種類	乘客 人數 (不含 司機)	購置 年月	汽缸總 排氣量 (立方 公分)	牌照稅 (全年)	燃料使 用費 (全年)	油料費(全年)			養 護 費	車輛 保 險 費	車輛 檢 驗 費	備註
								數量 (公升)	單價 (元)	金額				
	1	傾卸工程車	1	09710	4009	6,300	8,100	2,280	26.0	59,280	49,000	6,390	1,200	225-TS
	1	傾卸工程車	1	09710	4009	6,300	8,100	2,280	26.0	59,280	49,000	6,390	1,200	226-TS
	1	傾卸工程車	1	09710	4009	6,300	8,100	2,280	26.0	59,280	49,000	6,390	1,200	227-TS
	1	傾卸工程車	1	09809	2977	4,500	5,940	1,668	26.0	43,368	49,000	7,290	450	0700-QH
	1	傾卸工程車	1	09809	2977	4,500	5,940	1,668	26.0	43,368	49,000	7,290	450	0701-QH
	1	傾卸工程車	1	10006	2977	4,500	5,940	1,668	26.0	43,368	49,000	7,290	450	3480-ZW
	1	傾卸工程車	1	10006	2977	4,500	5,940	1,668	26.0	43,368	49,000	7,290	450	3481-ZW
	1	傾卸工程車	1	10006	2977	4,500	5,940	1,668	26.0	43,368	49,000	7,290	450	3482-ZW
	1	傾卸工程車	1	10006	2977	4,500	5,940	1,668	26.0	43,368	49,000	7,290	450	3483-ZW
	1	傾卸工程車	1	10008	4899	8,100	10,044	2,280	26.0	59,280	49,000	6,390	600	012-BQ
	1	傾卸工程車	1	10008	4899	8,100	10,044	2,280	26.0	59,280	49,000	6,390	600	013-BQ
	1	傾卸工程車	1	10008	4899	8,100	10,044	2,280	26.0	59,280	49,000	6,390	600	015-BQ
	1	傾卸工程車	1	10008	4899	8,100	10,044	2,280	26.0	59,280	49,000	6,390	600	016-BQ
	1	傾卸工程車	1	10008	4899	8,100	10,044	2,280	26.0	59,280	49,000	6,390	600	017-BQ
	1	傾卸工程車	1	10008	4899	8,100	10,044	2,280	26.0	59,280	49,000	6,390	600	018-BQ
	1	傾卸工程車	1	10008	4899	8,100	10,044	2,280	26.0	59,280	49,000	6,390	600	019-BQ
	1	傾卸工程車	1	10306	2998	4,500	5,940	1,668	26.0	43,368	49,000	7,290	450	AGK-8673
	1	傾卸工程車	1	10308	3760	6,300	8,100	2,280	26.0	59,280	49,000	6,390	600	449-BV

臺北市政府工務局公園路燈工程管理處

公務車輛明細表

中華民國109年度

單位：新臺幣元

業務計畫 及工作計 畫名稱	車輛 數	車輛 種類	乘客 人數 (不含 司機)	購置 年月	汽缸總 排氣量 (立方 公分)	牌照稅 (全年)	燃料使 用費 (全年)	油料費(全年)			養 護 費	車輛 保險 費	車輛 檢驗 費	備註
								數量 (公升)	單價 (元)	金額				
	1	傾卸工程車	1	10412	2999	4,500	5,940	1,668	26.0	43,368	33,000	7,290	450	ANZ-3127
	1	傾卸工程車	1	10504	2999	4,500	5,940	1,668	26.0	43,368	33,000	7,290	450	ARF-2523
	1	傾卸工程車	1	10506	5193	8,100	10,044	2,280	26.0	59,280	33,000	6,390	1,200	685-R3
	1	傾卸工程車	1	10506	5193	8,100	10,044	2,280	26.0	59,280	33,000	6,390	1,200	686-R3
	1	傾卸工程車	1	10506	5193	8,100	10,044	2,280	26.0	59,280	33,000	6,390	1,200	690-R3
	1	傾卸工程車	1	10510	5193	8,100	10,044	2,280	26.0	59,280	33,000	6,390	1,200	878-R3
	1	傾卸工程車	1	10510	5193	8,100	10,044	2,280	26.0	59,280	33,000	6,390	1,200	879-R3
	1	傾卸工程車	1	10608	5193	8,100	10,044	2,280	26.0	59,280	24,000	6,390	1,200	AAB-980
	1	傾卸工程車	1	10608	2999	4,500	5,940	2,280	26.0	59,280	24,000	6,390	1,200	AAB-981
	1	傾卸工程車	1	10812	2835	4,500	5,940	1,668	26.0	43,368	8,300	7,290	450	108-1
	1	傾卸工程車	1	10812	2835	4,500	5,940	1,668	26.0	43,368	8,300	7,290	450	108-2
	1	傾卸工程車	1	10912	3907	6,300	8,100	2,280	26.0	59,280	8,300	6,390	600	汰換2
	1	傾卸工程車	1	10912	3059	5,400	7,128	1,668	26.0	43,368	8,300	7,290	450	汰換3
	1	傾卸工程車	1	10912	3907	6,300	8,100	2,280	26.0	59,280	8,300	6,390	600	汰換4
	1	升降工程車	1	10507	2999	4,500	5,940	2,280	26.0	59,280	33,000	6,390		AAB-671
	1	升降工程車	1	10507	2999	4,500	5,940	2,280	26.0	59,280	33,000	6,390		AAB-672
	1	升降工程車	1	10507	5193	8,100	10,044	2,280	26.0	59,280	33,000	6,390		AAB-673
	1	升降工程車	1	10611	4009	6,300	8,100	2,280	26.0	59,280	24,000	6,390		KEA-0197

臺北市政府工務局公園路燈工程管理處

公務車輛明細表

中華民國109年度

單位：新臺幣元

業務計畫 及工作計 畫名稱	車輛 數	車輛 種類	乘客 人數 (不含 司機)	購置 年月	汽缸總 排氣量 (立方 公分)	牌照稅 (全年)	燃料使 用費 (全年)	油料費(全年)			養 護 費	車輛 保 險 費	車輛 檢 驗 費	備註
								數量 (公升)	單價 (元)	金額				
	1	升降工程車	1	10812	3907	6,300	8,100	2,280	26.0	59,280	8,300	6,390		108-5
	1	碎木拖卡車	1	10412	5193	8,100	10,044	2,280	26.0	59,280	33,000	6,390		AAB-331
	1	碎木拖卡車	1	10507	5193	8,100	10,044	2,280	26.0	59,280	33,000	6,390		729-R3
	1	碎木拖卡車	1	10609	5193	8,100	10,044	2,280	26.0	59,280	24,000	6,390		KEA-0151
	1	碎木拖卡車	1	10710	2998	4,500	5,940	2,280	26.0	59,280	24,000	6,390		KEA-1280
	1	噴藥車	1	09911	4009	6,300	8,100	2,280	26.0	59,280	49,000	6,390		937-BP
	1	灑水車	1	09307	7545			2,280	26.0	59,280	49,000	6,390		091-BH
	1	灑水車	1	09911	4008			2,280	26.0	59,280	49,000	6,390		953-BP
	1	灑水車	1	10108	7684			2,280	26.0	59,280	49,000	6,390		576-BS
	1	灑水車	1	10412	6692			2,280	26.0	59,280	33,000	6,390		396-R3
	1	灑水車	1	10412	6692			2,280	26.0	59,280	33,000	6,390		397-R3
	1	灑水車	1	10412	6692			2,280	26.0	59,280	33,000	6,390		398-R3
	1	灑水車	1	10510	2998			2,280	26.0	59,280	33,000	6,390		880-R3
	1	灑水車	1	10510	2998			2,280	26.0	59,280	33,000	6,390		881-R3
	1	灑水車	1	10510	2998			2,280	26.0	59,280	33,000	6,390		882-R3
	1	灑水車	1	10510	2998			2,280	26.0	59,280	33,000	6,390		883-R3
	1	灑水車	1	10510	2998			2,280	26.0	59,280	33,000	6,390		885-R3
	1	灑水車	1	10709	2998			2,280	26.0	59,280	24,000	6,390		KEA-1236

臺北市政府工務局公園路燈工程管理處

公務車輛明細表

中華民國109年度

單位：新臺幣元

業務計畫 及工作計 畫名稱	車輛 數	車輛 種類	乘客 人數 (不含 司機)	購置 年月	汽缸總 排氣量 (立方 公分)	牌照稅 (全年)	燃料使 用費 (全年)	油料費(全年)			養 護 費	車輛 保 險 費	車輛 檢 驗 費	備註
								數量 (公升)	單價 (元)	金額				
	1	垃圾車	1	09006	4751			2,280	26.0	59,280	49,000	6,390		BE-922
	1	垃圾車	1	09306	4751			2,280	26.0	59,280	49,000	6,390		043-BH
	1	垃圾車	1	09506	4751			2,280	26.0	59,280	49,000	6,390		572-BK
	1	垃圾車	1	10506	7545			2,280	26.0	59,280	33,000	6,390		703-R3
	1	垃圾車	1	10506	7545			2,280	26.0	59,280	33,000	6,390		705-R3
	1	垃圾車	1	10610	7790			2,280	26.0	59,280	24,000	6,390		KEA-0180
	1	垃圾車	1	10812	4751			2,280	26.0	59,280	8,300	6,390		108-3
	1	其他特種車	1	10512	12902			2,280	26.0	59,280	33,000	6,390		AAB-786
	1	重型電動公務機車	1	10608	8hp						1,620	711		MJM-5818
	1	重型電動公務機車	1	10608	8hp						1,620	711		MJM-5820
	1	重型電動公務機車	1	10608	8hp						1,620	711		MJM-5821
	1	重型電動公務機車	1	10608	8hp						1,620	711		MJM-5822
	1	重型電動公務機車	1	10608	8hp						1,620	711		MJM-5823
	1	重型電動公務機車	1	10608	8hp						1,620	711		MJM-5825
	1	重型電動公務機車	1	10608	8hp						1,620	711		MJM-5826
	1	重型電動公務機車	1	10608	8hp						1,620	711		MJM-5827
	1	重型電動公務機車	1	10608	8hp						1,620	711		MJM-5828
	1	重型電動公務機車	1	10608	8hp						1,620	711		MJM-5829

臺北市政府工務局公園路燈工程管理處

公務車輛明細表

中華民國109年度

單位：新臺幣元

業務計畫 及工作計 畫名稱	車輛 數	車輛 種類	乘客 人數 (不含 司機)	購置 年月	汽缸總 排氣量 (立方 公分)	牌照稅 (全年)	燃料使 用費 (全年)	油料費(全年)			養 護 費	車輛 保 險 費	車輛 檢 驗 費	備註
								數量 (公升)	單價 (元)	金額				
	1	重型電動公務機車	1	10608	8hp						1,620	711		MJM-5830
	1	重型電動公務機車	1	10608	8hp						1,620	711		MJM-5831
	1	重型電動公務機車	1	10608	8hp						1,620	711		MJM-5832
	1	重型電動公務機車	1	10608	8hp						1,620	711		MJM-5833
	1	重型電動公務機車	1	10608	8hp						1,620	711		MJM-5835
	1	重型電動公務機車	1	10608	8hp						1,620	711		MJM-5836
	1	重型電動公務機車	1	10608	8hp						1,620	711		MJM-5837
	1	重型電動公務機車	1	10608	8hp						1,620	711		MJM-5838
	1	重型電動公務機車	1	10608	8hp						1,620	711		MJM-5839
	1	重型電動公務機車	1	10608	8hp						1,620	711		MJM-5850
	1	重型電動公務機車	1	10608	8hp						1,620	711		MJM-5851
	1	重型電動公務機車	1	10608	8hp						1,620	711		MJM-5852
	1	重型電動公務機車	1	10608	8hp						1,620	711		MJM-5853
	1	重型電動公務機車	1	10608	8hp						1,620	711		MJM-5855
	1	重型電動公務機車	1	10608	8hp						1,620	711		MJM-5856
		合計				1,022,540	1,042,722			8,732,072	6,209,440	993,072	320,050	

臺北市政府工務局公園路燈工程管理處

繼續性計畫分年資金需求表

中華民國109年度

單位：新臺幣元

計畫項目	全程計畫 總金額	分年資金需求							備註
		以前年度 預算數	109年度	110年度	111年度	112年度	113年度	114年度以後	
總計	363,679,337	154,519,979	182,013,000	22,493,000	4,178,000	475,358	-	-	
公園綠化及風景區 工程	363,679,337	154,519,979	182,013,000	22,493,000	4,178,000	475,358	-	-	
公園及綠化工程	363,679,337	154,519,979	182,013,000	22,493,000	4,178,000	475,358	-	-	
公園及綠化工程	363,679,337	154,519,979	182,013,000	22,493,000	4,178,000	475,358	-	-	
振華公園附建 地下停車場新 建工程經費分 攤款	13,929,337	4,753,979	244,000	4,278,000	4,178,000	475,358	-	-	
文山(景美) 41號公園新 建工程	121,433,000	72,123,000	31,095,000	18,215,000	-	-	-	-	
文山(木柵) 91號公園新 建工程	93,802,000	66,640,000	27,162,000	-	-	-	-	-	
青年、大安森 林公園兒童遊 戲場改善工程	40,992,000	2,000,000	38,992,000	-	-	-	-	-	
萬和公園景觀 改造工程	19,183,000	743,000	18,440,000	-	-	-	-	-	
天母公園整體 改善工程	72,000,000	6,820,000	65,180,000	-	-	-	-	-	
松山390號 公園委託設計 技術服務案	2,340,000	1,440,000	900,000	-	-	-	-	-	

臺北市政府工務局公園路燈工程管理處

新興計畫分年資金需求表

中華民國109年度

單位：新臺幣元

計畫項目	全程計畫 總金額	分年資金需求							備註
		以前年度 預算數	109年度	110年度	111年度	112年度	113年度	114年度以後	
總計	308,516,000	-	147,657,000	132,853,000	24,006,000	2,000,000	2,000,000	-	
路燈工程	35,954,000	-	20,309,000	15,645,000	-	-	-	-	
路燈整建及新設工程	35,954,000	-	20,309,000	15,645,000	-	-	-	-	
路燈工程	35,954,000	-	20,309,000	15,645,000	-	-	-	-	
夜間照明優化工程	35,954,000	-	20,309,000	15,645,000	-	-	-	-	
公園綠化及風景區工程	271,760,000	-	126,907,000	116,847,000	24,006,000	2,000,000	2,000,000	-	
公園及綠化工程	271,760,000	-	126,907,000	116,847,000	24,006,000	2,000,000	2,000,000	-	
公園及綠化工程	271,760,000	-	126,907,000	116,847,000	24,006,000	2,000,000	2,000,000	-	
松山390號公園新建工程	50,000,000	-	35,386,000	14,614,000	-	-	-	-	
中山46號公園擴建工程	48,000,000	-	1,971,000	24,023,000	22,006,000	-	-	-	
花博公園新生園區及美崙公園兒童遊戲場工程	72,000,000	-	23,118,000	48,882,000	-	-	-	-	
松山區敦中公園整體更新工程	12,060,000	-	622,000	11,438,000	-	-	-	-	
田園城市建置輔導推廣技術服務案	7,700,000	-	4,200,000	3,500,000	-	-	-	-	
小觀音山木棧道工程	20,000,000	-	10,418,000	9,582,000	-	-	-	-	
臺北科學藝術園區一指標系統工程及生態園區改善工程	52,000,000	-	49,192,000	2,808,000	-	-	-	-	
南港202兵工廠及周邊重要濕地(地方級)保育利用計畫	10,000,000	-	2,000,000	2,000,000	2,000,000	2,000,000	2,000,000	-	
一般建築及設備	802,000	-	441,000	361,000	-	-	-	-	
營建工程	802,000	-	441,000	361,000	-	-	-	-	
其他修建工程	802,000	-	441,000	361,000	-	-	-	-	
士林官邸公園房舍整修工程委託設計暨監造技術服務案	802,000	-	441,000	361,000	-	-	-	-	

臺北市政府工務局公園路燈工程管理處
市政白皮書計畫項目預算編列情形表

篇名：田園城市

中華民國109年度

單位：新臺幣元

計畫項目	承辦機關	總需求	以前年度 預算數	108年度 預算數	109年度 預算數	以後年度 需求數
合計		43,650,000	32,950,000	3,000,000	4,200,000	3,500,000
1. 耕耘可食地景，打造田園城市		43,650,000	32,950,000	3,000,000	4,200,000	3,500,000
(1) 田園城市推廣計畫策略規劃 技術服務案	公園路燈工程管理處	7,000,000	7,000,000			
(2) 田園基地工程案	公園路燈工程管理處	20,000,000	20,000,000			
(3) 田園城市建置輔導推廣技術 服務案	公園路燈工程管理處	按年編列	5,000,000	3,000,000	4,200,000	3,500,000
(4) 田園銀行網路平台	公園路燈工程管理處	950,000	950,000			

職能別分類	經濟性分類	經常支出							資本支出				
		受僱人員報酬	購買商品及勞務支出	債務利息	土地租金支出	經常移轉				投資及增資			
						對企業	對非營利機構及民間	對政府	對國外	經常支出合計	對營業基金	對非營業特種基金	對民間企業
總計		1,126,097	773,870					8,808		1,908,775			
01 一般公共事務													
02 防衛													
03 公共秩序與安全													
04 教育													
05 保健													
06 社會安全與福利													
07 住宅及社區服務		1,126,097	773,870					8,808		1,908,775			
08 娛樂、文化與宗教													
09 燃料與能源													
10 農、林、漁、牧業													
11 礦業、製造業及營造業													
12 運輸及通信													
13 其他經濟服務													
14 環境保護													
15 其他支出													

園路燈工程管理處

濟性綜合分類表

年度

單位：新臺幣千元

資本支出														
資本移轉				土地購入	無形資產購入	固定資本形成						資本支出合計	總計	
對企業	對非營利 家庭及民間 機構	對政府	對國外			住宅	非住宅房屋	營建工程	運輸工具	資訊軟體	其他設備 及			土地改良
						307	1,768	1,648,722	9,400	400	7,938		1,668,535	3,577,310
						307	1,768	1,648,722	9,400	400	7,938		1,668,535	3,577,310