

年度-法定預算

機關編號

07-153

中華民國 110 年度

臺北市總預算

臺北市政府工務局公園路燈工程管理處單位預算

臺北市政府工務局公園路燈工程管理處 編

臺北市政府工務局公園路燈工程管理處

目次

中華民國 110 年度

一、預算總說明	第	1 頁
二、主要表		
(一)歲入預算表	第	9 頁
(二)歲出預算表	第	11 頁
三、附屬表		
(一)歲入項目說明提要與預算明細表	第	15 頁
(二)歲出計畫說明提要與各項費用明細表	第	62 頁
1. 路燈管理		
路燈維護	第	62 頁
2. 路燈工程		
路燈整建及新設工程	第	66 頁
3. 一般行政		
行政管理	第	72 頁
4. 公園綠地及園藝管理		
公園綠地及園藝維護	第	80 頁
5. 公園綠化及風景區工程		
公園及綠化工程	第	89 頁
6. 一般建築及設備		
營建工程	第	112 頁
交通及運輸設備	第	114 頁
其他設備	第	115 頁
(三)人事費分析表	第	117 頁
四、參考表		
(一)歲出一級用途別科目分析表	第	119 頁
(二)資本支出分析表	第	120 頁
(三)各項費用彙計表	第	121 頁
(四)人事費彙計表	第	125 頁
(五)約聘僱人員費用分析表	第	126 頁
(六)各項費用分攤表	第	128 頁
(七)派員出國計畫預算總表	第	130 頁
(八)派員出國計畫預算類別表-考察、訪問	第	131 頁
(九)公務車輛明細表	第	132 頁
(十)繼續性計畫分年資金需求表	第	147 頁

臺北市政府工務局公園路燈工程管理處

目 次

中 華 民 國 110 年 度

(十一)新興計畫分年資金需求表	第	148 頁
(十二)市政白皮書計畫項目預算編列情形表	第	150 頁
(十三)歲出按職能及經濟性綜合分類表	第	152 頁

臺北市政府工務局公園路燈工程管理處

預算總說明

中華民國 110 年度

一、現行法定職掌及組織系統圖：

(一) 機關主要職掌：本處組織規程暨編制表奉考試院 107 年 3 月 21 日考授銓法五字第 1074349178 號函同意備查，掌理全市公園與路燈之規劃、建設、施工、維護管理；行道樹栽植、維護管理；都市之綠化、美化；樹木、花卉之培育推廣。

(二) 內部分層業務：本處置處長 1 人，承工務局局長之命綜理處務，並指揮監督所屬員工，置副處長 2 人，襄理處務，下設 5 科、2 隊、5 所、1 試驗中心及 5 室，本處預算員額 1,461 人（內含職員 261 人、駐衛警 79 人、技工 874 人、駕駛 110 人、工友 13 人、聘用人員 10 人、約僱人員 114 人）其內部分層業務如下：

園藝科：掌理公園、綠地、廣場、兒童遊樂場等新建工程之勘測、規劃及設計等事項。

路燈科：掌理路燈、公園照明與水電設備等新建工程之勘測、規劃、設計、施工、估驗、計價、驗收作業及結算等事項。

工務科：掌理工程發包、簽約與土木、綠化、遊憩設等工程之施工、估驗、計價、驗收作業及結算等事項。

品管及職安科：掌理土木、綠化、遊憩設施、水電路燈與照明各類工程施工品質查核管理、工程維護管考、勞工安全衛生業務之計畫督導、考核、訓練、宣導及管理等事項。

工程配合科：掌理公園用地之取得，與其產權之變更、移轉、囑託登記暨建物與地上物、地下物之協調、補償及拆遷等事宜。

園藝工程隊：掌理綠地、廣場與行道樹之管理及維護施工等事項。

路燈工程隊：掌理路燈與照明設施之管理、維護與工程之規劃、設計、施工、估驗及驗收等事項。

陽明山公園管理所：掌理士林、北投區公園內設施物及植栽之管理維護等事項。

青年公園管理所：掌理萬華、中正、大安區公園內設施物及植栽之管理維護等事項。

圓山公園管理所：掌理內湖、松山、中山、大同區公園內設施物及植栽之管理維護等事項。

南港公園管理所：掌理南港、信義、文山區公園內設施物及植栽之管理維護等事項。

園藝管理所：掌理花卉繁殖栽培、花卉展覽、士林官邸與相關園區設施物及植栽之管理維護等事項。

臺北市政府工務局公園路燈工程管理處

預算總說明

中華民國 110 年度

花卉試驗中心：掌理觀賞花木之試驗、研究、推廣、病蟲害防治、苗圃、設施物及植栽之管理維護等事項。

會計室：秉承上級會計機關之監督與指導，並受處長之指揮，依法辦理歲計、會計及統計事項。

人事室：秉承上級人事機關之監督與指導，並受處長之指揮，依法辦理人事管理等事項。

政風室：秉承上級政風機關之監督與指導，並受處長之指揮，依法辦理政風事項。

秘書室：掌理文書、檔案、出納、總務、財產之管理與法制、公關、研考等業務及不屬於其他各單位事項。

資訊室：掌理資訊作業設計、管理及推廣等事項。

(三) 組織系統圖：

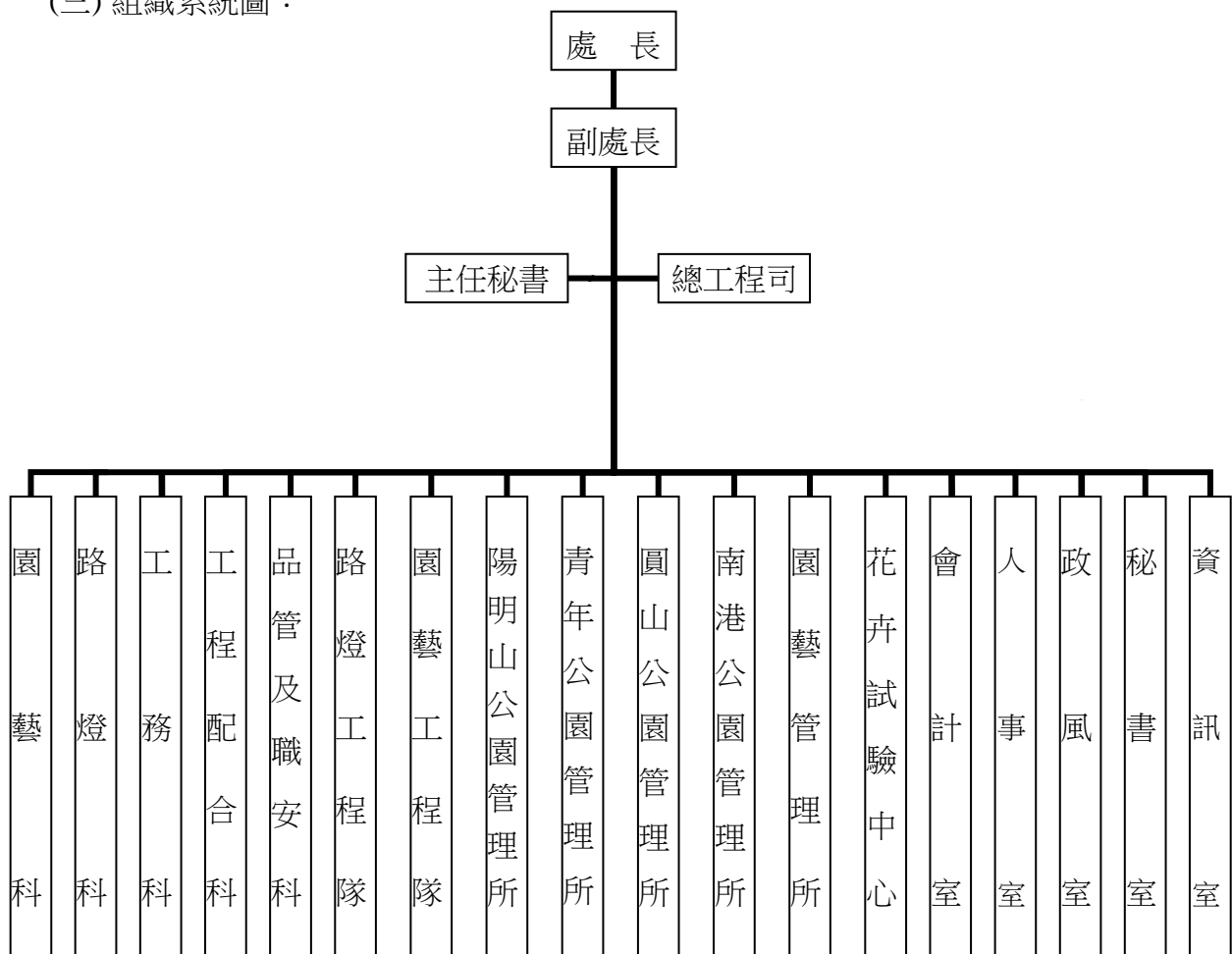

臺北市政府工務局公園路燈工程管理處

預算總說明

中華民國 110 年度

二、前年度及上年度預算數已過期間計畫實施及預算執行情形

(一) 前年度計畫實施成果及決算辦理概況：本處前年度各項業務，均能按預定工作計畫如期實施順利完成，其經費預算除配合工作進度執行外，預算餘額悉依規定繳庫。

1. 歲入部份：

- (1) 罰金罰鍰及怠金：預算數 3,614,000 元，決算數 2,682,340 元，執行率 74.22%。
- (2) 賠償收入：預算數 6,000,000 元，決算數 8,579,076 元，執行率 142.98%。
- (3) 使用規費收入：預算數 7,376,000 元，決算數 18,006,400 元，執行率 244.12%。
- (4) 財產孳息：預算數 108,591,000 元，決算數 171,461,924 元，執行率 157.9%。
- (5) 廢舊物資售價：預算數 5,250,000 元，決算數 3,153,839 元，執行率 60.07%。
- (6) 雜項收入：預算數 475,000 元，決算數 3,509,640 元，執行率 738.87%。

2. 歲出部分：

- (1) 一般行政：預算數 1,176,627,540 元，決算數 1,112,175,068 元，執行率 94.52%。
- (2) 公園綠地及園藝管理：預算數 492,271,445 元，決算數 456,493,914 元，執行率 92.73%。
- (3) 路燈管理：預算數 203,966,193 元，決算數 174,386,873 元，執行率 85.5%。
- (4) 一般建築及設備：預算數 36,657,000 元，決算數 34,585,980 元，執行率 94.35%。
- (5) 公園綠化及風景區工程：預算數 1,532,388,777 元，決算數 1,518,342,703 元，執行率 99.08%。
- (6) 路燈工程：預算數 306,609,640 元，決算數 296,223,774 元，執行率 96.61%。

臺北市政府工務局公園路燈工程管理處

預算總說明

中華民國 110 年度

(二) 年度預算已過期間計畫實施及預算執行情形：本處上年度各項業務均能按預定計畫實施，並依照計畫進度執行，截至 109 年 5 月底止各項業務計畫執行結果多能達成預定目標。

1. 歲入部份：

- (1) 罰金罰鍰及怠金：截至 5 月份分配數 354,000 元，實收數 516,000 元，占分配數 145.76%。
- (2) 賠償收入：截至 5 月份分配數 2,500,000 元，實收數 2,098,907 元，占分配數 83.96%。
- (3) 使用規費收入：截至 5 月份分配數 2,956,665 元，實收數 867,300 元，占分配數 29.33 %。
- (4) 財產孳息：截至 5 月份分配數 78,948,958 元，實收數 58,017,100 元，占分配數 73.49%。
- (5) 廢舊物資售價：截至 5 月份分配數 1,312,000 元，實收數 0 元，占分配數 0.00%。
- (6) 雜項收入：截至 5 月份分配數 61,000 元，實收數 797,450 元，占分配數 1,307.30%。

2. 歲出部分：

- (1) 一般行政：截至 5 月份分配數 664,084,454 元，實際支付數 569,612,461 元，占分配數 85.77%。
- (2) 公園綠地及園藝管理：截至 5 月份分配數 209,293,806 元，實際支付數 109,954,046 元，占分配數 52.54%。
- (3) 路燈管理：截至 5 月份分配數 56,071,361 元，實際支付數 48,654,747 元，占分配數 86.77%。
- (4) 一般建築及設備：截至 5 月份分配數 925,800 元，實際支付數 469,385 元，占分配數 50.70%。
- (5) 公園綠化及風景區工程：截至 5 月份分配數 89,246,875 元，實際支付數 55,630,011 元，占分配數 62.33%。
- (6) 路燈工程：截至 5 月份分配數 22,408,664 元，實際支付數 18,866,691 元，占分配數 84.19%。

臺北市政府工務局公園路燈工程管理處

預算總說明

中華民國 110 年度

三、本年度施政(業務及工作)計畫重點及預算提要：

(一) 本年度施政計畫重點及預期績效：

1. 賡續公園、綠地建設，提升市民每人享有公園、綠地面積。
2. 賡續加強道路、綠地等美化。
3. 賡續辦理安全島設施整理、行道樹補植、行道樹病蟲害防治等維護管理作業，含施肥、修剪、土木水電等工程，以提升道路及市容景觀。
4. 賡續辦理本市公園更新、園路整平、綠地、廣場設施維修作業，提供市民良好休憩運動環境。
5. 辦理路燈新設，俾增進夜間照明，消除治安死角，美化都市夜景。
6. 本市 16 萬餘盞路燈，依計畫分區維護管理，定期實施檢修維持，配合年度計畫、市民、區公所建議及管理員查報換修不良地下線路、燈具、腐蝕燈桿、路燈開關設備及配合道路統一挖掘路燈整建，維持全市路燈正常照明及用電安全，以期達降低路燈故障率。
7. 賡續辦理公園公廁改善工程，提升公共衛生，提供民眾便利、愉快之如廁環境。

(二) 本年度預算提要：

1. 歲入部分共編列 132,617,000 元，包括罰金罰鍰及怠金 2,502,000 元，賠償收入 8,000,000 元，使用規費收入 7,500,000 元，財產孳息 109,496,000 元，廢舊物資售價 4,980,000 元，雜項收入 139,000 元。
2. 歲出部分共編列 3,290,097,000 元，計分：
 - (1) 一般行政業務計畫預算編列 1,124,012,000 元，包括人事費 1,050,877,000 元，業務費 73,075,000 元，獎補助費 60,000 元。
 - (2) 公園綠地及園藝管理業務計畫預算編列 541,074,000 元，包括業務費 532,866,000 元，獎補助費 8,208,000 元。
 - (3) 路燈管理業務計畫預算編列 148,265,000 元。
 - (4) 一般建築及設備業務計畫預算編列 17,197,000 元，包括營建工程 8,281,000 元，交通及運輸設備 3,850,000 元，其他設備 5,066,000 元。
 - (5) 公園綠化及風景區工程業務計畫預算編列公園及綠化工程 1,215,817,000 元。
 - (6) 路燈工程業務計畫預算編列路燈工程 243,732,000 元。

臺北市政府工務局公園路燈工程管理處

預算總說明

中華民國 110 年度

(三) 計畫及預算統計圖：

1. 歲入部份：

預算總額 132,617,000 元

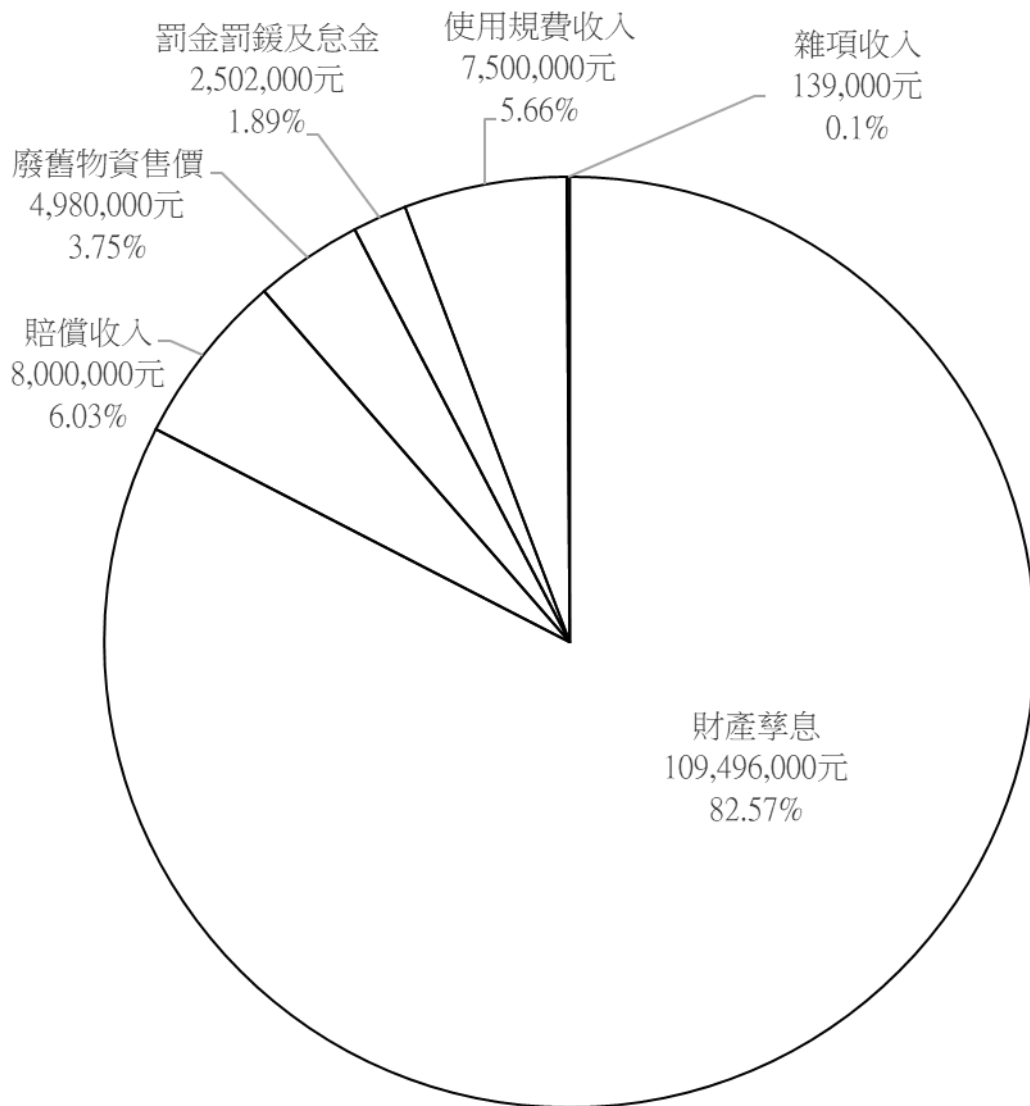

臺北市政府工務局公園路燈工程管理處

預算總說明

中華民國 110 年度

2.歲出部分：

預算總額 3,290,097,000 元

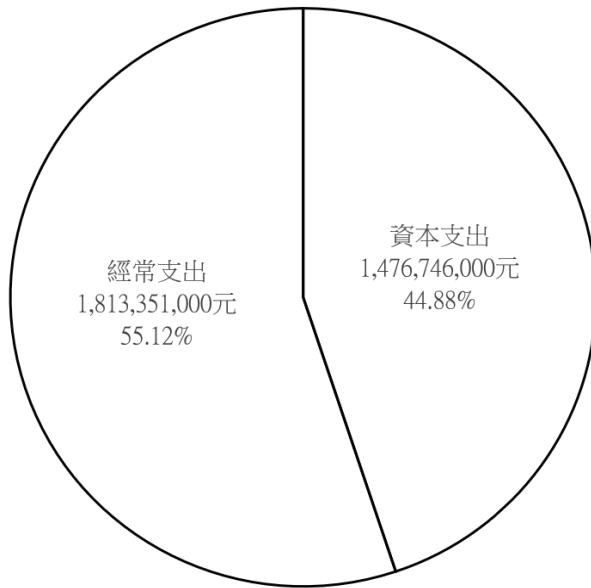

經常門總額 1,813,351,000 元

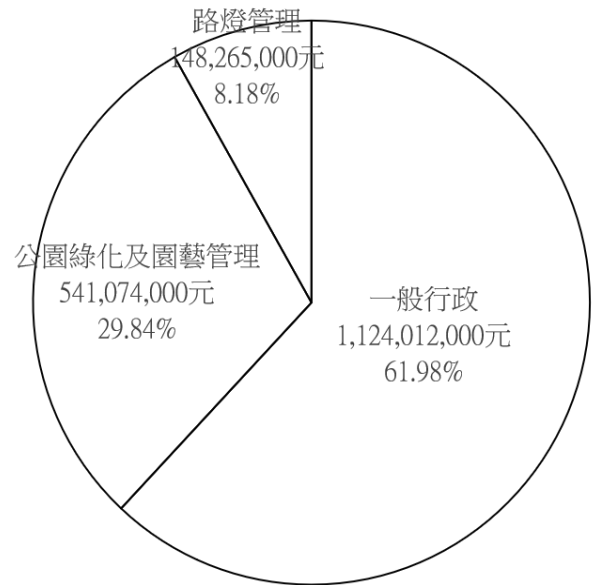

資本門總額 1,476,746,000 元

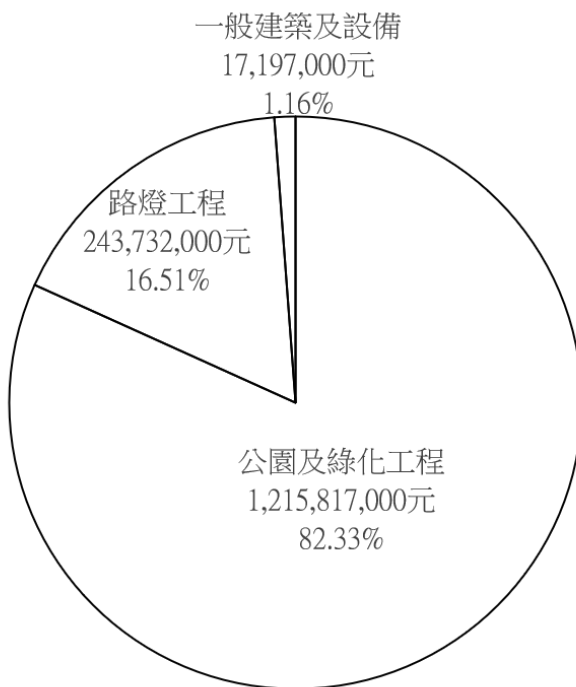

本 頁 空 白

臺北市政府工務局公園路燈工程管理處

歲入預算表

中華民國110年度

單位：新臺幣千元

款	項	目	節	名稱及編號	本年度預算數			上年度 預算數	前年度 決算數	本年度與 上年度比較	說 明
					合計	經常門	資本門				
				合 計	132,617	132,617	-	181,037	207,555	-48,420	
02				0400000000 罰款及賠償收入	10,502	10,502	-	8,400	11,261	2,102	
	050			0407153000 臺北市政府工務局公 園路燈工程管理處	10,502	10,502	-	8,400	11,261	2,102	
		01		04071530100 罰金罰鍰及怠金	2,502	2,502	-	2,400	2,682	102	
			01	04071530101 罰金罰鍰	2,502	2,502	-	2,400	2,682	102	102 本年度預算數係違反「臺北市 公園管理自治條例」罰鍰收 入。
			02	04071530300 賠償收入	8,000	8,000	-	6,000	8,579	2,000	
			01	04071530301 一般賠償收入	8,000	8,000	-	6,000	8,579	2,000	2,000 本年度預算數係工程或採購案 逾期罰款、已結案工程保活保 固扣款等賠償收入與撞毀路 燈、路樹等賠償收入。
03				0500000000 規費收入	7,500	7,500	-	7,100	18,006	400	
	047			0507153000 臺北市政府工務局公 園路燈工程管理處	7,500	7,500	-	7,100	18,006	400	
		01		05071530300 使用規費收入	7,500	7,500	-	7,100	18,006	400	
			01	05071530306 場地設施使用費	7,500	7,500	-	7,100	18,006	400	400 本年度預算數係公園場地、露 天音樂臺與綠地廣場使用費收 入。
04				0700000000 財產收入	114,476	114,476	-	165,392	174,615	-50,916	
	053			0707153000 臺北市政府工務局公 園路燈工程管理處	114,476	114,476	-	165,392	174,615	-50,916	
		01		07071530100 財產孳息	109,496	109,496	-	160,142	171,461	-50,646	
			01	07071530101 利息收入	-	-	-	-	1,154	-	- 前年度決算數係民眾及寺廟等 逾期繳納地租等利息收入，本 年度及上年度均無預算數。
			02	07071530103 租金收入	109,496	109,496	-	160,142	170,307	-50,646	本年度預算數內容與上年度之 比較如下： 1.市有土地租金收入85,306,521 元，較上年度減少66,901,638 元。 2.北投公園露天溫泉浴池土地 租金收入171,000元，較上年度 減少171,000元。 3.新增無權占用補償金收入 16,427,076元。 4.其他租金收入合共7,591,403

臺北市政府工務局公園路燈工程管理處

歲入預算表

中華民國110年度

單位：新臺幣千元

款	項	目	節	名稱及編號	本年度預算數			上年度預算數	前年度決算數	本年度與上年度比較	說明
					合計	經常門	資本門				
			02	07071530500 廢舊物資售價	4,980	4,980	-	5,250	3,154	-270	元，較上年度無增減。
			01	07071530501 廢舊物資售價	4,980	4,980	-	5,250	3,154	-270	本年度預算數係廢鐵鋁、廢燈具等財產及瀝青混凝土刨除料回收變賣收入。
07				10000000000 捐獻及贈與收入	-	-	-	-	164	-	
	002			10071530000 臺北市政府工務局公園路燈工程管理處	-	-	-	-	164	-	
			01	10071530100 捐獻收入	-	-	-	-	164	-	
			01	10071530101 一般捐獻	-	-	-	-	164	-	前年度決算數係路燈電費認捐收入，本年度及上年度均無預算數。
08				12000000000 其他收入	139	139	-	145	3,509	-6	
	050			12071530000 臺北市政府工務局公園路燈工程管理處	139	139	-	145	3,509	-6	
			01	12071530200 雜項收入	139	139	-	145	3,509	-6	
			01	12071530201 收回以前年度歲出	-	-	-	-	1,675	-	前年度決算數係收回環境保護局退還空污費及強制執行罰票費等收入，本年度及上年度均無預算數。
			02	12071530210 其他雜項收入	139	139	-	145	1,834	-6	本年度預算數內容與上年度之比較如下： 1.員工宿舍費收入103,320元，較上年度減少5,940元。 2.其餘其他雜項收入合共35,000元，較上年度無增減。

臺北市政府工務局公園路燈工程管理處

歲出預算表

中華民國110年度

單位：新臺幣千元

科 目				本年度預算數			上年度 預算數	前年度 決算數	本年度與 上年度比較	說 明	
款	項	目	節	名稱及編號	合計	經常門					資本門
07				00070000000 臺北市政府工務局主管	3,290,097	1,813,351	1,476,746	3,577,310	3,592,209	-287,213	
	004			00071530000 臺北市政府工務局 公園路燈工程管理 處	3,290,097	1,813,351	1,476,746	3,577,310	3,592,209	-287,213	
		01		58071530400 路燈管理	148,265	148,265	-	177,803	174,387	-29,538	
			01	58071530401 路燈維護	148,265	148,265	-	177,803	174,387	-29,538	本年度預算數內容與上年度之比較如下： 1.路燈電費110,000,000元，較上年度減列22,271,000元。 2.本市東西向市民大道、南港經貿園區、北投士林科技園區、福國路、松山線、新社區基隆河截彎取直、鐵改局南港管專CL391A/CL391B標及徵收共同管道管理維護費2,794,473元，較上年度減列1,965,041元。 3.技工、園工、工友及駕駛逾時誤餐餐盒費用70,000元，較上年度減列1,289,680元。 4.其他合共35,400,527元，較上年度減列4,012,279元。
		02		58071538800 路燈工程	243,732	-	243,732	285,141	296,224	-41,409	
			01	58071538801 路燈整建及新 設工程	243,732	-	243,732	285,141	296,224	-41,409	本年度編列路燈工程8項計243,732,000元，較上年度減列41,409,000元，編列明細如下： 1.110年度路燈修復預約工程46,693,000元。 2.110年度路燈桿腐蝕換新及燈具汰換工程38,558,000元。 3.110年度路燈配合道路統一挖掘及纜線下地工程29,133,000元。 4.110年度路燈新設工程61,050,000元。 5.夜間照明優化工程15,645,000元。 6.110年度夜間照明優化工程14,700,000元。 7.110年度隧道、地下道路燈換裝工程36,050,000元。 8.配合共同管道建設分攤款1,903,000元。
		03		72071530100 一般行政	1,124,012	1,124,012	-	1,196,494	1,112,175	-72,482	
			01	72071530101 行政管理	1,124,012	1,124,012	-	1,196,494	1,112,175	-72,482	本年度預算數內容與上年度之比較如下： 1.人事費1,050,877,000元，較上年度減列63,644,000元，依實際需要核實編列。 2.新增補助企業工會教育訓練費60,000元。 3.新增建置職業安全衛生管理系統費用785,400元。 4.大安區通化段4小段798-1等地號110年度及以前年度記帳緩繳之地價稅41,488,124元，較上年度減列7,768,902元。 5.土地登記、申請地籍資料謄本、建築執照及辦理拆遷鑑定等各類規費505,000元，較上年度減列1,487,000元。 6.其他合共30,296,476元，較上年減列427,498元。
		04		72071530200 公園綠地及園藝 管理	541,074	541,074	-	534,478	456,494	6,596	

臺北市政府工務局公園路燈工程管理處

歲出預算表

中華民國110年度

單位：新臺幣千元

科 目				本年度預算數			上年度 預算數	前年度 決算數	本年度與 上年度比較	說 明	
款	項	目	節	名稱及編號	合計	經常門					資本門
			01	72071530201 公園綠地及園 藝維護	541,074	541,074	-	534,478	456,494	6,596	本年度預算數內容與上年度之比較如下： 1.新增臺北玫瑰園維護相關費用等4,000,000元。 2.新增代管六合綠地等維護外包1,131,085元。 3.新增公園施工標準圖說規範1,800,000元。 4.辦理花卉展覽行銷宣傳、材料、植栽等相關作業費用35,000,000元，較上年度增列11,000,000元。 5.綠地、廣場、道路安全島、噴水池及公共藝術品等委託外包維護費65,069,343元，較上年度減列5,111,822元。 6.技工、園工、工友及駕駛逾時誤餐餐盒費用3,145,100元，較上年度減列4,572,420元。 7.其他合共430,928,472元，較上年度減列1,650,843元。
		05		72071538700 公園綠化及風景 區工程	1,215,817	-	1,215,817	1,363,581	1,518,343	-147,764	
			01	72071538701 公園及綠化工 程	1,215,817	-	1,215,817	1,363,581	1,518,343	-147,764	本年度編列公園及綠化工程38項計1,215,817,000元，較上年度減列147,764,000元，編列明細如下： 1.110年度陽明山公園管理所所轄公園整建工程84,648,000元。 2.110年度青年公園管理所所轄公園整建工程82,378,000元。 3.110年度圓山公園管理所所轄公園整建工程86,937,000元。 4.110年度南港公園管理所所轄公園整建工程79,948,000元。 5.110年度園藝管理所所轄公園整建工程60,648,000元。 6.110年度花卉試驗中心所轄公園整建工程63,388,000元。 7.110年度公園、綠地、廣場園路整平改善工程35,569,000元。 8.110年度公園、綠地、廣場公廁改善工程17,000,000元。 9.110年度兒童遊戲場及附屬設施改善工程20,830,000元。 10.110年度捷運線形公園設施景觀維護工程19,378,000元。 11.本市公園、綠地、廣場排水改善工程26,000,000元。 12.振華公園附建地下停車場新建工程經費分攤款585,000元。 13.文山(景美)41號公園新建工程18,215,000元。 14.松山390號公園新建工程14,614,000元。 15.中山46號公園擴建工程15,023,000元。 16.花博公園新生園區及美崙公園兒童遊戲場工程48,882,000元。 17.松山區敦中公園整體更新工程11,438,000元。 18.田園城市建置輔導推廣技術服務案3,500,000元。 19.小觀音山木棧道工程9,582,000元。 20.臺北科學藝術園區一指標系統工程及生態園區改善工程2,808,000元。 21.南港202兵工廠及周邊重要濕地(地方級)保育利用計畫2,000,000元。 22.北投社三層崎綠美化工程及芝山公園木棧道整建工程27,400,000元。 23.老松公園改善工程10,563,000元。 24.110年度芝山至明德站線形公園工程14,445,000元。 25.花博公園新生園區玫瑰園擴建二期工程21,413,000元。 26.北投磺港溪A段、致遠及榮光公園改善工程64,000,000元。 27.蘭興、海光、克強公園整建改善工程53,000,000元。

臺北市政府工務局公園路燈工程管理處

歲出預算表

中華民國110年度

單位：新臺幣千元

科 目				本年度預算數			上年度 預算數	前年度 決算數	本年度與 上年度比較	說 明	
款	項	目	節	名稱及編號	合計	經常門					資本門
		06		72071539000 一般建築及設備	17,197	-	17,197	19,813	34,586	-2,616	28.二二八和平公園整體鋪面排水改善工程28,935,000元。 29.撫遠公園整修工程2,030,000元。 30.合成8號綠地新建工程設計技術服務878,000元。 31.永春陂濕地公園等水資源及生態資源調查監測計畫2,000,000元。 32.市定古蹟閩錫山墓修復規劃設計489,000元。 33.道路、綠地公園等加強美化工程126,500,000元。 34.110年度綠地廣場安全島設施維護工程31,022,000元。 35.110年度花木綠化及行道樹增補植工程34,459,000元。 36.110年度樹木病蟲害防治工程15,300,000元。 37.110年度樹木修剪工程70,012,000元。 38.植栽培育10,000,000元。
			01	72071539002 營建工程	8,281	-	8,281	2,075	9,693	6,206	本年度編列士林官邸公園房舍整修工程委託設計暨監造技術服務案及公園處所屬苗圃、辦公室、展覽館及房舍等工作環境改善工程，共計8,281,000元。
			02	72071539003 交通及運輸設備	3,850	-	3,850	9,400	14,049	-5,550	本年度編列汰換電動機車5輛、大型傾卸車1輛及小型傾卸車1輛，共計3,850,000元。
			03	72071539004 其他設備	5,066	-	5,066	8,338	10,844	-3,272	本年度編列汰換動力鏈鋸7臺、割草機2臺、冷氣機52臺及個人電腦租賃費等，共計5,066,000元。

本 頁 空 白

臺北市政府工務局公園路燈工程管理處

歲入項目說明提要與預算明細表

經常門

中華民國110年度

單位：新臺幣元

	來源別子目及細目與編號	承辦單位	秘書室	預算金額	
罰金罰鍰及怠金—罰金罰鍰	04071530101 罰金罰鍰及怠金-罰金罰鍰		秘書室	2,502,000元	罰金罰鍰及怠金—罰金罰鍰
歲入項目說明	<p>一、項目內容：違反「臺北市公園管理自治條例」裁處罰鍰收入。</p> <p>二、法令依據：依本府95.6.6府法三字第09579038600號令修正「臺北市公園管理自治條例」規定辦理。</p> <p>三、計算方法：違反「臺北市公園管理自治條例」規定，預計本年度預算收入2,502,000元。</p> <p>四、實施進度：自中華民國110年1月1日起至110年12月31日止。</p> <p>五、完成方法：按實際收入數隨時繳庫。</p> <p>六、預期成果：持續加強取締，督促市民養成守法的觀念，並期待違規案件逐漸減少。</p>				

臺北市政府工務局公園路燈工程管理處

歲入項目說明提要與預算明細表

經常門

中華民國110年度

單位：新臺幣元

	科目名稱及編號	單位	數量	單價	預算數	說明及收入依據
罰金罰鍰及怠金—罰金罰鍰	合計				2,502,000	
	04071530101 罰金罰鍰	年	1	2,502,000	2,502,000	違反「臺北市公園管理自治條例」罰鍰收入。 收入依據：依「臺北市公園管理自治條例規定」規定辦理

罰金罰鍰及怠金—罰金罰鍰

臺北市政府工務局公園路燈工程管理處

歲入項目說明提要與預算明細表

經常門

中華民國110年度

單位：新臺幣元

賠償收入—一般賠償收入	來源別子目及細目與編號	04071530301 賠償收入-一般賠償收入	承辦單位	秘書室	預算金額	8,000,000元	賠償收入—一般賠償收入
歲入項目說明	<p>一、項目內容： 1.逾期罰款及已結案工程保活保固扣款等賠償收入。 2.路燈、路樹被撞毀等賠償收入。</p> <p>二、法令依據： 依有關法令規章辦理。</p> <p>三、計算方法： 1.逾期罰款及已結案工程保活保固扣款等賠償收入，預計本年度預算收入7,900,000元。 2.路燈、路樹被撞毀等賠償收入，預計本年度預算收入100,000元。</p> <p>四、實施進度： 自民國110年1月1日起至110年12月31日止。</p> <p>五、完成方法： 1.依契約約定核計罰款繳庫。 2.按實際收入數隨時繳庫。</p> <p>六、預期成果： 1.保障工程品質及避免影響工進。 2.增進市容觀瞻及交通舒暢。</p>						

臺北市政府工務局公園路燈工程管理處

歲入項目說明提要與預算明細表

經常門

中華民國110年度

單位：新臺幣元

	科目名稱及編號	單位	數量	單價	預算數	說明及收入依據
賠償收入——一般賠償收入	合計				8,000,000	
	04071530301 一般賠償收入	年	1	7,900,000	7,900,000	逾期罰款及已結案工程保活保固扣款等賠償收入。 收入依據：依有關法令規章辦理。
		年	1	100,000	100,000	路燈、路樹被撞毀等賠償收入。 收入依據：依有關法令規章辦理。

賠償收入——一般賠償收入

臺北市政府工務局公園路燈工程管理處

歲入項目說明提要與預算明細表

經常門

中華民國110年度

單位：新臺幣元

	來源別子目及 細目與編號	承辦單位	預算金額
使用規費收入—場地設施使用費	05071530306 使用規費收入-場地設施使用費	各公園管理所、秘書室	7,500,000元
歲入項目說明	<p>一、項目內容： 1.各公園場地及露天音樂臺使用費收入。 2.各綠地廣場使用費收入。</p> <p>二、法令依據： 依本府106.9.11府工公字第10634168200號令訂頒「臺北市公園場地申請使用須知」規定辦理。</p> <p>三、計算方法： 1.各公園場地及露天音樂臺使用費收入，預計本年度預算收入2,000,000元。 2.各綠地廣場使用費收入，預計本年度預算收入5,500,000元。</p> <p>四、實施進度： 自民國110年1月1日起至110年12月31日止。</p> <p>五、完成方法： 依場地採用收取水電費及契約規定辦理。</p> <p>六、預期成果： 增裕庫收。</p>		

使用規費收入—場地設施使用費

臺北市政府工務局公園路燈工程管理處

歲入項目說明提要與預算明細表

經常門

中華民國110年度

單位：新臺幣元

	科目名稱及編號	單位	數量	單價	預算數	說明及收入依據
使用規費收入—場地設施使用費	合計				7,500,000	
	05071530306 場地設施使用費	年	1	2,000,000	2,000,000	露天音樂臺及公園場地使用費收入。 收入依據：依「臺北市公園場地申請使用須知」規定辦理
		年	1	5,500,000	5,500,000	各綠地廣場使用費收入。 收入依據：依「臺北市公園場地申請使用須知」規定辦理

使用規費收入—場地設施使用費

臺北市政府工務局公園路燈工程管理處

歲入項目說明提要與預算明細表

經常門

中華民國110年度

單位：新臺幣元

	來源別子目及細目與編號	承辦單位	工程配合科、各公園管理所	預算金額		
	07071530103 財產孳息-租金收入			109,496,000元		
財產孳息—租金收入	<p>一、項目內容： 1.市有土地租金收入。 2.北投公園露天溫泉浴池土地租金收入。 3.士林官邸咖啡座房地使用費收入。 4.陽明公園辛亥光復樓房地使用費收入。</p> <p>二、法令依據： 1.依以下規定辦理： (1)本府107.3.21府法綜字第10730993500號令修正「臺北市市有公用房地提供使用辦法」。 (2)本府108.8.22府財管字第10830056351號令修正「臺北市市有非公用土地出租租金計收基準」。 (3)本府92.11.28府財四字第09224946500號函修正「臺北市寺廟使用市有土地處理要點」。 (4)91.5.15總統華總一義字第 09100095610號令修正「耕地三七五減租條例」。 (5)本府109.1.15府財產字第10830005461號另訂定「臺北市市有公用不動產被占用處理作業要點」。 (6)本府107.12.25府財產字第10760072451號令修正「臺北市市有房地被無權占用使用補償金計收原則」。 2.依107.11.21總統華總一義字第10700125381號令修正「促進民間參與公共建設法」第8條及109.5.7臺內地字第1090261391號及臺財產公字第10935003070號令會銜修正「促進民間參與公共建設公有土地出租及設定地上權租金優惠辦法」規定辦理。</p> <p>三、計算方法： 1.按申報地價5%計收，學校、政府機關、寺廟及設籍自住以6折計收。 2.士林官邸咖啡座房地使用費收入，本年度預算收入7,044,636元。 3.陽明公園辛亥光復樓房地使用費收入，本年度預算收入546,760元。</p> <p>四、實施進度： 自民國110年1月1日起至110年12月31日止。</p> <p>五、完成方法： 依契約規定收繳。</p> <p>六、預期成果： 增裕庫收。</p>					財產孳息—租金收入
歲入項目說明						

臺北市政府工務局公園路燈工程管理處

歲入項目說明提要與預算明細表

經常門

中華民國110年度

單位：新臺幣元

	科目名稱及編號	單位	數量	單價	預算數	說明及收入依據
財產孳息—租金收入	合計				109,496,000	
	07071530103 租金收入	年	1	2,006,127	2,006,127	臺灣電力股份有限公司使用內湖區西湖段四小段333地號(內湖104號洲子1號環保公園)，面積529平方公尺，每平方公尺年租金3,792.3元，申報地價：75,846元/平方公尺。 收入依據：依「臺北市市有公用房地提供使用辦法」規定辦理
		年	1	155,188	155,188	臺灣電力股份有限公司使用文山區公訓段一小段13地號(文山景美36號萬芳10號公園)，面積162.5平方公尺，每平方公尺年租金955元，申報地價：19,100元/平方公尺。 收入依據：依「臺北市市有公用房地提供使用辦法」規定辦理
		年	1	324,700	324,700	臺灣電力股份有限公司使用文山區公訓段一小段24地號(文山景美34號萬芳8號公園)，面積340平方公尺，每平方公尺年租金955元，申報地價：19,100元/平方公尺。 收入依據：依「臺北市市有公用房地提供使用辦法」規定辦理
		年	1	629,523	629,523	臺灣電力股份有限公司使用文山區公訓段一小段24地號(文山景美34號萬芳8號公園)，面積256.98平方公尺，每平方公尺年租金955元，申報地價：19,100元/平方公尺。萬芳段一小段164地號，面積166.28平方公尺，每平方公尺年租金2,310元，申報地價：46,200元/平方公尺。 收入依據：依「臺北市市有公用房地提供使用辦法」規定辦理
	年	1	83,030	83,030	臺灣電力股份有限公司使用文山區萬芳段一小段5地號(文山木柵79號公園)，面積437平方公尺，每平方公尺年租金190元，申報地價：	

臺北市政府工務局公園路燈工程管理處

歲入項目說明提要與預算明細表

經常門

中華民國110年度

單位：新臺幣元

財產孳息—租金收入

財產孳息—租金收入

科目名稱及編號	單位	數量	單價	預算數	說明及收入依據
	年	1	155,606	155,606	3,800元/平方公尺。 收入依據：依「臺北市市有公用房地提供使用辦法」規定辦理
	年	1	142,754	142,754	臺灣電力股份有限公司使用文山區萬芳段四小段289地號(文山木柵29號萬美公園)，面積128.6平方公尺，每平方公尺年租金1,210元，申報地價：24,200元/平方公尺。 收入依據：依「臺北市市有公用房地提供使用辦法」規定辦理
	年	1	8,216	8,216	臺灣電力股份有限公司使用文山區興隆段二小段114地號(文山景美25號興豐公園)，面積44.7平方公尺，每平方公尺年租金3193.6元，申報地價：63,872元/平方公尺。 收入依據：依「臺北市市有公用房地提供使用辦法」規定辦理
	年	1	355,680	355,680	臺灣電力股份有限公司使用北投區行義段四小段202、203、237、289-7地號(北投6號行義公園)，地上面積4平方公尺，地下面積13.86平方公尺，共17.86平方公尺，每平方公尺年租金460元，申報地價：9,200元/平方公尺。 收入依據：依「臺北市市有公用房地提供使用辦法」規定辦理
	年	1	163,095	163,095	臺灣電力股份有限公司使用北投區關渡段三小段427-1地號(北投37號關渡公園)，面積342平方公尺，每平方公尺年租金1,040元，申報地價：20,800元/平方公尺。 收入依據：依「臺北市市有公用房地提供使用辦法」規定辦理
	年	1	163,095	163,095	臺灣電力股份有限公司使用北投區豐年段四小段619地號(北投182號綠地)，面積131平方公尺，每平方公尺年租金1,245元，申報地價：

臺北市政府工務局公園路燈工程管理處

歲入項目說明提要與預算明細表

經常門

中華民國110年度

單位：新臺幣元

財產孳息—租金收入

財產孳息—租金收入

科目名稱及編號	單位	數量	單價	預算數	說明及收入依據
	年	1	58,580,078	58,580,078	24,900元/平方公尺。 收入依據：依「臺北市市有公用房地提供使用辦法」規定辦理
	年	1	1,293,850	1,293,850	臺灣電力股份有限公司使用信義區信義段四小段31-2,31-3,37-32地號(信義21號廣場)，面積3,968.84平方公尺，每平方公尺年租金14,760元(配合政策設置且位於地下，地面維持廣場使用，以6折計)，申報地價：492,000元/平方公尺。 收入依據：依「臺北市市有公用房地提供使用辦法」規定辦理
	年	1	144,780	144,780	臺灣電力股份有限公司使用信義區信義段四小段38-9地號(信義352號松智公園)，面積113平方公尺，每平方公尺年租金11,450元，申報地價：229,000元/平方公尺。 收入依據：依「臺北市市有公用房地提供使用辦法」規定辦理
	年	1	279,300	279,300	臺灣電力股份有限公司使用南港區中南段三小段374地號(南港36號九如綠地)，面積127平方公尺，每平方公尺年租金1,140元，申報地價：22,800元/平方公尺。 收入依據：依「臺北市市有公用房地提供使用辦法」規定辦理
	年	1	70,966	70,966	臺灣電力股份有限公司使用南港區中南段五小段467、470-3、556地號(南港37號四分綠地)，面積245平方公尺，每平方公尺年租金1,140元，申報地價：22,800元/平方公尺。 收入依據：依「臺北市市有公用房地提供使用辦法」規定辦理
	年	1	70,966	70,966	臺灣電力股份有限公司使用士林區福林段二小段574、566、567地號及三小段769地號(士林203號士林官邸公園)；574地號面積12.7平方公尺，566地號面積7.5平方

臺北市政府工務局公園路燈工程管理處

歲入項目說明提要與預算明細表

經常門

中華民國110年度

單位：新臺幣元

財產孳息—租金收入

財產孳息—租金收入

科目名稱及編號	單位	數量	單價	預算數	說明及收入依據
	年	1	858,779	858,779	公尺，567地號面積50.7平方公尺，共計面積70.9平方公尺，每平方公尺年租金625元，申報地價：12,500元/平方公尺；769地號面積6.5平方公尺，每平方公尺年租金4,100.6元，申報地價：82,012元/平方公尺。 收入依據：依「臺北市市有公用房地提供使用辦法」規定辦理
	年	1	1,073,537	1,073,537	臺灣電力股份有限公司使用內湖區西湖段四小段402地號(內湖103號北勢湖公園)，面積241平方公尺，每平方公尺年租金3,563.4元，申報地價：71,268元/平方公尺。 收入依據：依「臺北市市有公用房地提供使用辦法」規定辦理
	年	1	6,219	6,219	臺灣電力股份有限公司使用士林區福林段三小段769地號(士林21號福林公園)，面積261.80平方公尺，每平方公尺年租金4,100.6元，申報地價：82,012元/平方公尺。 收入依據：依「臺北市市有公用房地提供使用辦法」規定辦理
	年	1	449,440	449,440	臺灣電力股份有限公司供電營運處使用中山區德惠段一小段87地號(中山4號新生公園)，面積6.25平方公尺，每平方公尺年租金995元，申報地價：19,900元/平方公尺。 收入依據：依「臺北市市有公用房地提供使用辦法」規定辦理
	年	1	405,813	405,813	臺灣電力股份有限公司使用南港區中南段三小段387地號(南港28號福山公園)，面積212平方公尺，每平方公尺年租金2,120元，申報地價：42,400元/平方公尺。 收入依據：依「臺北市市有公用房地提供使用辦法」規定辦理
	年	1	405,813	405,813	臺灣電力股份有限公司使用士林區陽明段四小段711地

臺北市政府工務局公園路燈工程管理處

歲入項目說明提要與預算明細表

經常門

中華民國110年度

單位：新臺幣元

財產孳息—租金收入

財產孳息—租金收入

科目名稱及編號	單位	數量	單價	預算數	說明及收入依據
	年	1	517,917	517,917	號(士林193號公園)，面積147.0337平方公尺，每平方公尺年租金2,760元，申報地價：55,200元/平方公尺。 收入依據：依「臺北市市有公用房地提供使用辦法」規定辦理
	年	1	534,503	534,503	臺灣電力股份有限公司使用內湖區潭美段一小段827地號(內湖41號公園)，面積173.34平方公尺，每平方公尺年租金1,749.55元，申報地價：34,991元/平方公尺。 潭美段一小段815地號，面積129.89平方公尺，每平方公尺年租金1,652.55元，申報地價：33,051元/平方公尺。 收入依據：依「臺北市市有公用房地提供使用辦法」規定辦理
	年	1	510,600	510,600	臺灣電力股份有限公司使用內湖區潭美段五小段55地號(內湖126號公園)，地下面積138.32平方公尺，每平方公尺年租金3,864.25元，申報地價：77,285元/平方公尺。 收入依據：依「臺北市市有公用房地提供使用辦法」規定辦理
	年	1	62,852	62,852	臺灣電力股份有限公司使用士林區陽明段四小段711地號(士林193號公園)，面積185平方公尺，每平方公尺年使用費2,760元，申報地價：55,200元/平方公尺。 收入依據：依「臺北市市有公用房地提供使用辦法」規定辦理
	年	1	62,852	62,852	臺灣電力股份有限公司使用士林區陽明段四小段706、378-9、323、289地號(士林25號美崙公園)，地號706、378-9面積10.2平方公尺，每平方公尺年租金2,760元，申報地價:55,200元/平方公尺；地號289地上面積4.91平方公尺，地下面積3.44平方公尺，共8.35平方公尺，每平方公尺年租金3,060元，申報地價:61,200元/平方公尺、地

臺北市政府工務局公園路燈工程管理處

歲入項目說明提要與預算明細表

經常門

中華民國110年度

單位：新臺幣元

財產孳息—租金收入

財產孳息—租金收入

科目名稱及編號	單位	數量	單價	預算數	說明及收入依據
	年	1	355,011	355,011	號323面積2.99平方公尺，每平方公尺年租金3,060元，申報地價:61,200元/平方公尺。收入依據：依「臺北市市有公用房地提供使用辦法」規定辦理
	年	1	3,263	3,263	臺灣電力股份有限公司台北供電區營運處使用內湖區東湖段七小段493、497、536、550、555、205地號，地下面積148.54平方公尺，每平方公尺年租金2,390元，申報地價：47,800元/平方公尺。收入依據：依「臺北市市有公用房地提供使用辦法」規定辦理
	年	1	154,404	154,404	臺灣電力股份有限公司台北供電區營運處使用南港區中南段二小段287地號，地上面積2.54平方公尺，每平方公尺年租金1,284.5元，申報地價：25,690元/平方公尺。收入依據：依「臺北市市有公用房地提供使用辦法」規定辦理
	年	1	3,175	3,175	臺灣電力股份有限公司台北供電區營運處使用南港區玉成段三小段554地號，地上面積1.8平方公尺，地下面積26平方公尺，共27.8平方公尺，每平方公尺年租金5,554.1元，申報地價：111,082元/平方公尺。收入依據：依「臺北市市有公用房地提供使用辦法」規定辦理
	年	1	9,990	9,990	中華電信股份有限公司使用內湖區東湖段五小段192地號(內湖54號安泰公園)，面積2.43平方公尺，每平方公尺年租金1,306.65元，申報地價：26,133元/平方公尺。收入依據：依「臺北市市有公用房地提供使用辦法」規定辦理
	年	1			中華電信股份有限公司使用內湖區東湖段一小段19地號(東湖4號公園)，面積4.43平方公尺，每平方公尺年租金

臺北市政府工務局公園路燈工程管理處

歲入項目說明提要與預算明細表

經常門

中華民國110年度

單位：新臺幣元

財產孳息—租金收入

財產孳息—租金收入

科目名稱及編號	單位	數量	單價	預算數	說明及收入依據
	年	1	4,435	4,435	2,255元，申報地價：45,100元/平方公尺。 收入依據：依「臺北市市有公用房地提供使用辦法」規定辦理
	年	1	4,250	4,250	中華電信股份有限公司使用內湖區東湖段七小段356地號(內湖50號五分公園)，面積1.66平方公尺，每平方公尺年租金2,671.55元，申報地價：53,431元/平方公尺。 收入依據：依「臺北市市有公用房地提供使用辦法」規定辦理
	年	1	1,815	1,815	中華電信股份有限公司使用內湖區碧湖段四小段823-1地號(內湖91號麗山5號綠地)，面積2.568平方公尺，每平方公尺年租金1,655元，申報價：33,100元/平方公尺。 收入依據：依「臺北市市有公用房地提供使用辦法」規定辦理
	年	1	2,067	2,067	中華電信股份有限公司使用內湖區東湖段四小段8地號(內湖58號康樂綠地)，地上面積0.7平方公尺，地下0.8平方公尺，共1.5平方公尺，每平方公尺年租金1,210元，申報地價：24,200元/平方公尺。 收入依據：依「臺北市市有公用房地提供使用辦法」規定辦理
	年	1	1,822	1,822	中華電信股份有限公司使用文山區實踐段三小段689地號(文山木柵71號樟新公園)，面積0.78平方公尺，每平方公尺年租金2,650元，申報地價：53,000元/平方公尺。 收入依據：依「臺北市市有公用房地提供使用辦法」規定辦理
	年	1	1,822	1,822	中華電信股份有限公司使用文山區興安段二小段147地號(文山景美22號興隆公園)，面積0.72平方公尺，每平方公尺年租金2,530元，申報地價：50,600元/平方公

臺北市政府工務局公園路燈工程管理處

歲入項目說明提要與預算明細表

經常門

中華民國110年度

單位：新臺幣元

財產孳息—租金收入

財產孳息—租金收入

科目名稱及編號	單位	數量	單價	預算數	說明及收入依據
	年	1	6,150	6,150	尺。 收入依據：依「臺北市市有公用房地提供使用辦法」規定辦理
	年	1	14,251	14,251	中華電信股份有限公司使用松山區民生段85地號土地(松山123號民生公園)，面積1.66平方公尺，每平方公尺年租金3,705元，申報地價：74,100元/平方公尺。 收入依據：依「臺北市市有公用房地提供使用辦法」規定辦理
	年	1	2,506	2,506	中華電信股份有限公司使用松山區西松段二小段45地號(松山167號吉祥公園)，面積3.078平方公尺，每平方公尺年租金4,630元，申報地價：92,600元/平方公尺。 收入依據：依「臺北市市有公用房地提供使用辦法」規定辦理
	年	1	2,864	2,864	中華電信股份有限公司使用大同區延平段三小段358地號(大同16號忠和公園)，面積0.83平方公尺，每平方公尺年租金3,019.55元，申報地價：60,391元/平方公尺。 收入依據：依「臺北市市有公用房地提供使用辦法」規定辦理
	年	1	6,164	6,164	中華電信股份有限公司使用北投區大業段四小段301地號(北投238號公園)，面積1.287平方公尺，每平方公尺年租金2,225元，申報地價：44,500元/平方公尺。 收入依據：依「臺北市市有公用房地提供使用辦法」規定辦理
	年	1	6,164	6,164	中華電信股份有限公司使用松山區寶清段四小段103-1地號(松山135號寶清公園)，面積1.539平方公尺，每平方公尺年租金4,005.5元，申報地價：80,110元/平方公尺。 收入依據：依「臺北市市有公用房地提供使用辦法」規定辦理

臺北市政府工務局公園路燈工程管理處

歲入項目說明提要與預算明細表

經常門

中華民國110年度

單位：新臺幣元

財產孳息－租金收入

財產孳息－租金收入

科目名稱及編號	單位	數量	單價	預算數	說明及收入依據
	年	1	330	330	中華電信股份有限公司使用內湖區東湖段七小段23地號(內湖124號樂活公園)，面積0.7平方公尺，每平方公尺年租金471.7元，申報地價：9,434元/平方公尺。 收入依據：依「臺北市市有公用房地提供使用辦法」規定辦理
	年	1	2,927	2,927	中華電信股份有限公司使用南港區玉成段四小段519地號(南港5號聯成兒童遊樂場)，面積0.84方公尺，每平方公尺年租金3,485元，申報地價：69,700元/平方公尺。 收入依據：依「臺北市市有公用房地提供使用辦法」規定辦理
	年	1	4,275	4,275	中華電信臺北營運處使用中山區北安段三小段512地號，面積0.83平方公尺，每平方公尺年租金5,150元，申報地價：103,000元/平方公尺。 收入依據：依「臺北市市有公用房地提供使用辦法」規定辦理
	年	1	3,184	3,184	中華電信台北營運處使用中山區德惠段二小段408地號，面積0.83平方公尺，每平方公尺年租金3,836.4元，申報地價：76,728元/平方公尺。 收入依據：依「臺北市市有公用房地提供使用辦法」規定辦理
	年	1	7,425	7,425	中華電信台北營運處使用信義區永吉段二小段325地號，面積1.8平方公尺，每平方公尺年租金4,125元，申報地價：82,500元/平方公尺。 收入依據：依「臺北市市有公用房地提供使用辦法」規定辦理
	年	1	48,190	48,190	中華電信台北營運處使用信義區信義段五小段4地號，面積12.42平方公尺，每平方公尺年租金3,880元，申報地價：77,600元/平方公尺。 收入依據：依「臺北市市有

臺北市政府工務局公園路燈工程管理處

歲入項目說明提要與預算明細表

經常門

中華民國110年度

單位：新臺幣元

財產孳息－租金收入

財產孳息－租金收入

科目名稱及編號	單位	數量	單價	預算數	說明及收入依據
	年	1	10,810	10,810	公用房地提供使用辦法」規定辦理 中華電信股份有限公司使用大同區橋北段三小段111-1、111-3、113-1、116-1地號(大同388號國順公園)，面積4.9135平方公尺，每平方公尺年租金2,200元，申報地價：44,000元/平方公尺。 收入依據：依「臺北市市有公用房地提供使用辦法」規定辦理
	年	1	2,071	2,071	中華電信股份有限公司使用南港區南港段三小段14地號(興南公園)，面積0.84平方公尺，每平方公尺年租金2,465.45元，申報地價：49,309元/平方公尺。 收入依據：依「臺北市市有公用房地提供使用辦法」規定辦理
	年	1	144,355	144,355	大臺北區瓦斯公司使用中山區北安段三小段512地號(中山376永直公園)，地上面積24平方公尺，地下4.03平方公尺，共28.03平方公尺，每平方公尺年租金5,150元，申報地價：103,000元/平方公尺。 收入依據：依「臺北市市有公用房地提供使用辦法」規定辦理
	年	1	137,863	137,863	大臺北區瓦斯公司使用松山區民生段83地號(松山123號民生公園)，地上面積15平方公尺，地下面積22.21平方公尺，共37.21平方公尺，每平方公尺年租金3,705元申報地價：74,100元/平方公尺。 收入依據：依「臺北市市有公用房地提供使用辦法」規定辦理
	年	1	85,968	85,968	大臺北區瓦斯公司使用萬華區華江段三小段505-19地號(萬華274號糖部公園)，地上面積32.97平方公尺，地下0.25平方公尺，共33.22平方公尺，每平方公尺年租金2,587.85元，申報地價：51,757元/平方公尺。

臺北市政府工務局公園路燈工程管理處

歲入項目說明提要與預算明細表

經常門

中華民國110年度

單位：新臺幣元

財產孳息—租金收入

財產孳息—租金收入

科目名稱及編號	單位	數量	單價	預算數	說明及收入依據
	年	1	136,680	136,680	收入依據：依「臺北市市有公用房地提供使用辦法」規定辦理 大臺北區瓦斯公司使用內湖區潭美段四小段618-2地號(內湖77號週美綠地)，地上面積8平方公尺，地下面積43.63平方公尺，共51.63平方公尺，每平方公尺年租金2,075元，申報地價：41,500元/平方公尺。潭美段三小段218-3地號(內湖31號潭美公園綠地)，地上面積8平方公尺，地下面積5.28平方公尺，共13.28平方公尺，每平方公尺年租金2,225元，申報地價：44,500元/平方公尺。 收入依據：依「臺北市市有公用房地提供使用辦法」規定辦理
	年	1	344,825	344,825	大臺北區瓦斯股份有限公司使用中山區金泰段142地號，地下面積53.05平方公尺，每平方公尺年租金6,500元，申報地價：130,000元/平方公尺。 收入依據：依「臺北市市有公用房地提供使用辦法」規定辦理
	年	1	179,761	179,761	陽明山瓦斯公司使用士林區芝山段三小段256-1地號(士林20號芝山公園)，地上面積23平方公尺，地下面積1.75平方公尺，共24.75平方公尺，每平方公尺年租金4,375元，申報地價：87,500元/平方公尺；永平段三小段660地號(士林130號綠地)，地上面積31.49平方公尺，地下面積4.31平方公尺，共35.8平方公尺，每平方公尺年租金1,790元，申報地價：35,800元/平方公尺；福林段一小段8地號(士林6號至善公園)，地上面積11.25平方公尺，地下面積1.08平方公尺，共12.33平方公尺，每平方公尺年租金600元，申報地價：12,000元/平方公尺。 收入依據：依「臺北市市有公用房地提供使用辦法」規

臺北市政府工務局公園路燈工程管理處

歲入項目說明提要與預算明細表

經常門

中華民國110年度

單位：新臺幣元

財產孳息－租金收入

財產孳息－租金收入

科目名稱及編號	單位	數量	單價	預算數	說明及收入依據
	年	1	13,838	13,838	定辦理 陽明山瓦斯公司使用北投區溫泉段四小段258-3地號(北投61號磺港公園)，面積6.75平方公尺，每平方公尺年租金2,050元，申報地價:41,000元/平方公尺。 收入依據：依「臺北市市有公用房地提供使用辦法」規定辦理
	年	1	15,051	15,051	陽明山瓦斯公司使用北投區豐年段一小段875、866-1地號(北投191號綠地)，面積27.1平方公尺，每平方公尺年租金275元，申報地價：5,500元/平方公尺；八仙段二小段134地號(北投123號綠地)，地上面積14.3平方公尺、地下2.4平方公尺，共16.7平方公尺，每平方公尺年租金455元，申報地價：9,100元/平方公尺。 收入依據：依「臺北市市有公用房地提供使用辦法」規定辦理
	年	1	110,092	110,092	陽明山瓦斯公司使用北投區新洲美段28、30地號，28地號地下面積12.2平方公尺，每平方公尺年租金2,130元，申報地價：42,600元/平方公尺；30地號地上面積3.2平方公尺、地下面積35.9平方公尺，共39.1平方公尺，每平方公尺年租金2,151.05元，申報地價：43,021元/平方公尺。 收入依據：依「臺北市市有公用房地提供使用辦法」規定辦理
	年	1	77,256	77,256	陽明山瓦斯股份有限公司使用士林區天母段一小段339-3地號，地上面積12平方公尺，地下面積5.4公尺，共17.4平方公尺，每平方公尺年租金4,440元，申報地價：88,800元/平方公尺。 收入依據：依「臺北市市有公用房地提供使用辦法」規定辦理
	年	1	34,080	34,080	陽明山瓦斯公司使用北投區

臺北市政府工務局公園路燈工程管理處

歲入項目說明提要與預算明細表

經常門

中華民國110年度

單位：新臺幣元

財產孳息—租金收入

財產孳息—租金收入

科目名稱及編號	單位	數量	單價	預算數	說明及收入依據
	年	1	29,700	29,700	新洲美段28地號，面積16平方公尺，每平方公尺年租金2,130元，申報地價:42,600元/平方公尺。 收入依據：依「臺北市市有公用房地提供使用辦法」規定辦理
	年	1	14,197	14,197	欣湖天然氣股份有限公司使用內湖區東湖段八小段22地號(內湖118公園)，地上面積12平方公尺，地下面積3平方公尺，共15平方公尺，每平方公尺年租金1,980元，申報地價：39,600元/平方公尺。 收入依據：依「臺北市市有公用房地提供使用辦法」規定辦理
	年	1	5,373	5,373	欣湖天然氣股份有限公司使用內湖區東湖段七小段497地號(內湖73號安康公園)，地上面積2.25平方公尺，地下面積3.69平方公尺，共5.94平方公尺，每平方公尺年租金2,390元，申報地價：47,800元/平方公尺。 收入依據：依「臺北市市有公用房地提供使用辦法」規定辦理
	年	1	11,696	11,696	欣湖天然氣股份有限公司使用內湖區康寧段一小段231-5地號(內湖117號綠地)，地上面積1.44平方公尺，地下面積1.22平方公尺，共2.66平方公尺，每平方公尺年租金2,020元，申報地價：40,400元/平方公尺。 收入依據：依「臺北市市有公用房地提供使用辦法」規定辦理
	年	1			欣湖天然氣股份有限公司使用南港區中南段三小段374地號(南港36號九如綠地)，地上面積7.5平方公尺，地下面積2.76平方公尺，共10.26平方公尺，每平方公尺年租金1,140元，申報地價：22,800元/平方公尺。 收入依據：依「臺北市市有公用房地提供使用辦法」規定辦理

臺北市政府工務局公園路燈工程管理處

歲入項目說明提要與預算明細表

經常門

中華民國110年度

單位：新臺幣元

財產孳息—租金收入

財產孳息—租金收入

科目名稱及編號	單位	數量	單價	預算數	說明及收入依據
	年	1	2,762	2,762	欣湖天然氣股份有限公司使用南港區新光段三小段255地號(南港39號百如兒童遊樂場)，地上面積0.36平方公尺，地下面積0.63平方公尺，共0.99平方公尺，每平方公尺年租金2,790元，申報地價：55,800元/平方公尺。 收入依據：依「臺北市市有公用房地提供使用辦法」規定辦理
	年	1	2,597,810	2,597,810	欣欣天然氣股份有限公司使用文山區公訓段一小段13地號(文山景美36號萬芳10號公園)，地上面積1,373平方公尺，地下面積1347.22平方公尺，共2720.22平方公尺，每平方公尺年租金955元，申報地價:19,100元/平方公尺。 收入依據：依「臺北市市有公用房地提供使用辦法」規定辦理
	年	1	5,900	5,900	臺灣中油股份有限公司使用內湖區潭美段一小段775地號(內湖41號石潭公園)，面積4平方公尺，每平方公尺年租金1,475元，申報地價：29,500元/平方公尺。(管線) 收入依據：比照「臺北市市有非公用土地出租租金計收基準」規定計收
	年	1	224,295	224,295	臺灣中油股份有限公司使用內湖區石潭段三小段581地號(內湖69號下灣公園綠地)，地下面積69平方公尺，每平方公尺年租金2,756.95元，申報地價：55,139元/平方公尺；石潭段三小段584地號，地下面積9平方公尺，每平方公尺年租金3,785元，申報地價：75,700元/平方公尺。(瓦斯管線) 收入依據：依「臺北市市有公用房地提供使用辦法」規定辦理
	年	1	520,603	520,603	臺灣中油股份有限公司使用大同區文昌段一小段775地號，面積5.67平方公尺、

臺北市政府工務局公園路燈工程管理處

歲入項目說明提要與預算明細表

經常門

中華民國110年度

單位：新臺幣元

財產孳息—租金收入

財產孳息—租金收入

科目名稱及編號	單位	數量	單價	預算數	說明及收入依據
	年	1	739,877	739,877	817-8地號，面積121.26平方公尺、833及834地號，面積72.09平方公尺(大同251號綠地)，地上面積共199.02平方公尺，767、817-1、817-8、817-9、829-1、833、834地號地下管線面積42平方公尺，總面積共241.02平方公尺，每平方公尺年租金2,160元，申報地價：43,200元/平方公尺。(油管、瓦斯管自動開關站) 收入依據：依「臺北市市有公用房地提供使用辦法」規定辦理
	年	1	47,170	47,170	臺灣中油股份有限公司使用北投區八仙段一小段229地號(北投124號綠地)，面積146.7平方公尺，每平方公尺年租金2,595元，申報地價：51,900元/平方公尺；文林段二小段57地號(北投124號綠地)，面積122.8平方公尺，每平方公尺年租金2,925元，申報地價：58,500元/平方公尺。 收入依據：比照「臺北市市有非公用土地出租租金計收基準」規定計收
	年	1	3,015,146	3,015,146	台灣自來水股份有限公司第一區管理處使用內湖區東湖段七小段81、82、84地號(內湖124號公園)，地下面積100平方公尺，每平方公尺年租金471.7元，申報地價：9,434元/平方公尺。 收入依據：依「臺北市市有公用房地提供使用辦法」規定辦理
	年	1	40,651	40,651	國立台灣博物館使用中正區公園段三小段139-3地號(中正228號和平公園)，面積1,885.645平方公尺，每平方公尺年使用費1,599元(政府機關以6折計)，申報地價：53,300元/平方公尺。 收入依據：依「臺北市市有公用房地提供使用辦法」規定辦理
	年	1	40,651	40,651	臺北自來水事業處使用北投區豐年段一小段897地號(北

臺北市政府工務局公園路燈工程管理處

歲入項目說明提要與預算明細表

經常門

中華民國110年度

單位：新臺幣元

財產孳息—租金收入

財產孳息—租金收入

科目名稱及編號	單位	數量	單價	預算數	說明及收入依據
	年	1	300	300	投192號公園)，面積246.37平方公尺，每平方公尺年租金165元(政府機關以6折計)，申報地價：5,500元/平方公尺。 收入依據：依「臺北市市有公用房地提供使用辦法」規定辦理
	年	1	330,966	330,966	張盛玄使用士林區翠山段二小段249地號等11筆土地，耕地租額計15公斤，以每年全期市有出租耕地稻穀實物地租折徵代金標準價格每公斤20元計算。 收入依據：依「耕地三七五減租條例」規定辦理
	年	1	179,883	179,883	私立立人高級中學使用萬華區直興段二小段714地號，面積246.75平方公尺，每平方公尺年租金1,341.3元(學校以6折計)，申報地價：44,710元/平方公尺。 收入依據：比照「臺北市市有非公用土地出租租金計收基準」規定計收
	年	1	209,534	209,534	醫療財團法人台灣血液基金會使用大安區瑞安段四小段13地號(大安7號森林公園)，面積71.1平方公尺，每平方公尺年租金2,530元，申報地價：50,600元/平方公尺。 收入依據：比照「臺北市市有房地提供使用辦法」規定辦理。
	年	1	103,906	103,906	醫療財團法人台灣血液基金會使用中正區公園段三小段139地號，面積38.989平方公尺，每平方公尺年租金2,665元，申報地價：53,300元/平方公尺。 收入依據：依「臺北市市有

臺北市政府工務局公園路燈工程管理處

歲入項目說明提要與預算明細表

經常門

中華民國110年度

單位：新臺幣元

財產孳息—租金收入

財產孳息—租金收入

科目名稱及編號	單位	數量	單價	預算數	說明及收入依據
	年	1	251,230	251,230	公用房地提供使用辦法」規定辦理 王記汽車企業有限公司使用北投區立農段四小段200-1、323-1、373-2、374-2、376-1、377-1地號(北投121號綠地)，面積51.8平方公尺，每平方公尺年租金4,850元，申報地價：97,000元/平方公尺。 收入依據：比照「臺北市市有非公用土地出租租金計收基準」規定計收
	年	1	4,151	4,151	華西街商圈區協會使用萬華區直興段二小段346地號(萬華50號華西公園)，面積1平方公尺，每平方公尺年租金4,150.55元，申報地價：83,011元/平方公尺。 收入依據：比照「臺北市市有非公用土地出租租金計收基準」規定計收
	年	1	360,000	360,000	登峰旅館股份有限公司使用中山區金泰段103地號，面積60平方公尺，每平方公尺年租金6,000元，申報地價：120,000元/平方公尺。 收入依據：比照「臺北市市有非公用土地出租租金計收基準」規定計收
	年	1	42,250	42,250	彩色人生公司使用北投區新民段四小段294、381地號(北投56號地熱谷公園)，地下面積50平方公尺，每平方公尺年租金845元，申報地價：16,900元/平方公尺。 收入依據：比照「臺北市市有非公用土地出租租金計收基準」規定計收
	年	1	101,412	101,412	金茂榮環境工程有限公司使用松山區濱江段一小段238地號(松山385號公園)，面積87平方公尺，每平方公尺年租金1,165.65元，申報地價：23,313元/平方公尺。 收入依據：比照「臺北市市有非公用土地出租租金計收基準」規定計收
	年	1	24,002	24,002	鄉林建設股份有限公司使用

臺北市政府工務局公園路燈工程管理處

歲入項目說明提要與預算明細表

經常門

中華民國110年度

單位：新臺幣元

財產孳息—租金收入

財產孳息—租金收入

科目名稱及編號	單位	數量	單價	預算數	說明及收入依據
	年	1	19,721	19,721	北投區溫泉段一小段9地號（北投55號公園），面積16.44平方公尺，每平方公尺年租金1,460元，申報地價：29,200元/平方公尺。 收入依據：比照「臺北市市有非公用土地出租租金計收基準」規定計收
	年	1	27,833	27,833	森立方大廈管理委員會使用大同區文昌段一小段817-16地號，地下面積9.13平方公尺，每平方公尺年租金2,160元，申報地價：43,200元/平方公尺。 收入依據：比照「臺北市市有非公用土地出租租金計收基準」規定計收
	年	1	29,007	29,007	大同股份有限公司使用內湖區東湖段三小段9地號，面積9.6平方公尺，每平方公尺年租金2,899.25元，申報地價：57,985元/平方公尺。 收入依據：比照「臺北市市有非公用土地出租租金計收基準」規定計收
	年	1	253,092	253,092	詮營股份有限公司使用信義區信義段五小段48-11地號，面積1.758平方公尺，每平方公尺年租金16,500元，申報地價：330,000元/平方公尺。 收入依據：比照「臺北市市有非公用土地出租租金計收基準」規定計收
	年	1	37,332	37,332	高宜鴻及高妮佑使用北投區湖山段二小段207地號(北投18號公園)，面積326.4平方公尺，每平方公尺年租金655元，申報地價：13,100元/平方公尺。面積100平方公尺，每平方公尺年租金393元(自住100平方公尺內以6折計)，申報地價：13,100元/平方公尺。 收入依據：比照「臺北市市有非公用土地出租租金計收基準」規定計收
	年	1	37,332	37,332	王一雯使用文山區景美段四小段409地號(文山景美38號公園)，面積51平方公尺，

臺北市政府工務局公園路燈工程管理處

歲入項目說明提要與預算明細表

經常門

中華民國110年度

單位：新臺幣元

財產孳息—租金收入

財產孳息—租金收入

科目名稱及編號	單位	數量	單價	預算數	說明及收入依據
	年	1	25,025	25,025	每平方公尺年租金42元(自住100平方公尺內以6折計)，申報地價:1,400元/平方公尺。 收入依據：比照「臺北市市有非公用土地出租租金計收基準」規定計收
	年	1	33,451	33,451	黃勝棠使用北投區八仙段二小段2地號（北投124號綠地），面積55平方公尺，每平方公尺年租金455元，申報地價：9,100元/平方公尺。 收入依據：比照「臺北市市有非公用土地出租租金計收基準」規定計收
	年	1	45,098	45,098	陳美華使用北投區豐年段四小段170-2地號（北投243號公園），面積48.48平方公尺，每平方公尺年租金690元(自住100平方公尺內以6折計)，申報地價：23,000元/平方公尺。 收入依據：比照「臺北市市有非公用土地出租租金計收基準」規定計收
	年	1	80,454	80,454	吳金生使用北投區豐年段四小段168、170地號（北投243號公園），面積65.36平方公尺，每平方公尺年租金690元（自住100平方公尺內以6折計），申報地價：23,000元/平方公尺。 收入依據：比照「臺北市市有非公用土地出租租金計收基準」規定計收
	年	1	45,388	45,388	吳萬枝使用北投區豐年段四小段168地號（北投243號公園），面積109.96平方公尺，面積100平方公尺內每平方公尺年租金690元(自住100平方公尺內以6折計)，超過100平方公尺部分每平方公尺年租金1,150元，申報地價：23,000元/平方公尺。 收入依據：比照「臺北市市有非公用土地出租租金計收基準」規定計收
	年	1	45,388	45,388	林文寬使用北投區豐年段四小段168地號（北投243號公

臺北市政府工務局公園路燈工程管理處

歲入項目說明提要與預算明細表

經常門

中華民國110年度

單位：新臺幣元

財產孳息—租金收入

財產孳息—租金收入

科目名稱及編號	單位	數量	單價	預算數	說明及收入依據
	年	1	9,778	9,778	園)，面積65.78平方公尺，每平方公尺年租金690元（自住100平方公尺內以6折計），申報地價：23,000元/平方公尺。 收入依據：比照「臺北市市有非公用土地出租租金計收基準」規定計收
	年	1	3,104	3,104	高陳敏子使用北投區開明段三小段483地號（北投112號綠地），面積8.4平方公尺，每平方公尺年租金1,164元（自住100平方公尺內以6折計），申報地價：38,800元/平方公尺。 收入依據：比照「臺北市市有非公用土地出租租金計收基準」規定計收
	年	1	8,112	8,112	林文清使用北投區開明段三小段483地號（北投112號綠地），面積1.6平方公尺，每平方公尺年租金1,940元，申報地價：38,800元/平方公尺。 收入依據：比照「臺北市市有非公用土地出租租金計收基準」規定計收
	年	1	40,826	40,826	曹瑞益使用北投區湖山段一小段731及三小段1地號（北投8號陽明公園），面積214.59平方公尺，每平方公尺年租金37.8元(營業用以6%計收)，申報地價：630元/平方公尺。 收入依據：比照「臺北市市有非公用土地出租租金計收基準」規定計收
	年	1	748	748	杜興泰使用文山區萬芳段一小段115地號，面積55.17平方公尺，每平方公尺年租金740元，申報地價：14,800元/平方公尺。 收入依據：比照「臺北市市有非公用土地出租租金計收基準」規定計收
	年	1	748	748	陳憲章使用北投區奇岩段五小段521-1地號（北投19號綠地），面積0.86平方公尺，每平方公尺年租金870元（自住100平方公尺內以6折

臺北市政府工務局公園路燈工程管理處

歲入項目說明提要與預算明細表

經常門

中華民國110年度

單位：新臺幣元

財產孳息—租金收入

財產孳息—租金收入

科目名稱及編號	單位	數量	單價	預算數	說明及收入依據
	年	1	4,896	4,896	計)，申報地價：29,000元/平方公尺。 收入依據：比照「臺北市市有非公用土地出租租金計收基準」規定計收
	年	1	5,712	5,712	黃志成使用文山區景美段四小段149-3地號(文山景美46號公園)，面積24平方公尺，每平方公尺年租金204元(自住100平方公尺內以6折計)，申報地價:6,800元/平方公尺。 收入依據：比照「臺北市市有非公用土地出租租金計收基準」規定計收
	年	1	2,015	2,015	王鍾玉鳳使用文山區景美段四小段149-3地號(文山景美46號公園)，面積28平方公尺，每平方公尺年租金204元(自住100平方公尺內以6折計)，申報地價:6,800元/平方公尺。 收入依據：比照「臺北市市有非公用土地出租租金計收基準」規定計收
	年	1	4,215	4,215	盧璧珍使用北投區文林段四小段87地號(北投143號綠地)，面積1.16平方公尺，每平方公尺年租金1,737元(自住100平方公尺內以6折計)，申報地價：57,900元/平方公尺。 收入依據：比照「臺北市市有非公用土地出租租金計收基準」規定計收
	年	1	11,585	11,585	劉銘章使用士林區翠山段二小段693地號(士林6號廣場)，面積29.27平方公尺，每平方公尺年租金144元(自住100平方公尺內以6折計)，申報地價：4,800元/平方公尺。 收入依據：比照「臺北市市有非公用土地出租租金計收基準」規定計收
	年	1	11,585	11,585	吳維昇使用內湖區碧湖段四小段897地號，面積7平方公尺，每平方公尺年租金1,655元，申報地價：33,100元/平方公尺。

臺北市政府工務局公園路燈工程管理處

歲入項目說明提要與預算明細表

經常門

中華民國110年度

單位：新臺幣元

財產孳息－租金收入

財產孳息－租金收入

科目名稱及編號	單位	數量	單價	預算數	說明及收入依據
	年	1	2,842	2,842	收入依據：比照「臺北市市有非公用土地出租租金計收基準」規定計收 高翁金玉使用文山區景美段四小段409地號，面積67.66平方公尺，每平方公尺年租金42元(自住100平方公尺內以6折計)，申報地價：1,400元/平方公尺。
	年	1	1,246	1,246	收入依據：比照「臺北市市有非公用土地出租租金計收基準」規定計收 李金玉使用文山區景美段四小段409地號，面積29.665平方公尺，每平方公尺年租金42元(自住100平方公尺內以6折計)，申報地價：1,400元/平方公尺。
	年	1	5,861	5,861	收入依據：比照「臺北市市有非公用土地出租租金計收基準」規定計收 陳林記使用文山區景美段四小段409地號，面積123.73平方公尺，面積100平方公尺內每平方公尺年租金42元(自住100平方公尺內以6折計)，23.73平方公尺，每平方公尺年租金70元，申報地價：1,400元/平方公尺。
	年	1	2,525	2,525	收入依據：比照「臺北市市有非公用土地出租租金計收基準」規定計收 林淑蓮等四人使用文山區景美段四小段409地號，面積共60.13平方公尺，其中45.0975平方公尺每平方公尺年租金28元(低收入戶以4折計)，另15.0325平方公尺每平方公尺年租金42元(自住100平方公尺內以6折計)，申報地價：1,400元/平方公尺。
	年	1	2,519	2,519	收入依據：比照「臺北市市有非公用土地出租租金計收基準」規定計收 殷嘉蔚使用北投區文林段四小段87地號，面積0.87平方公尺(私有庭院)，每平方公尺年租金2,895元，申報地價：57,900元/平方公尺。

臺北市政府工務局公園路燈工程管理處

歲入項目說明提要與預算明細表

經常門

中華民國110年度

單位：新臺幣元

財產孳息－租金收入

財產孳息－租金收入

科目名稱及編號	單位	數量	單價	預算數	說明及收入依據
	年	1	30,119	30,119	收入依據：比照「臺北市市有非公用土地出租租金計收基準」規定計收 蔡明輝使用北投區奇岩段五小段521-1地號，面積34.62平方公尺，每平方公尺年租金870元(自住100平方公尺內以6折計)，申報地價：29,000元/平方公尺。
	年	1	30,459	30,459	收入依據：比照「臺北市市有非公用土地出租租金計收基準」規定計收 福壽宮使用士林區福林段二小段117地號(士林5號雙溪公園)，面積134.14平方公尺，面積100平方公尺年租金194.13元/平方公尺(寺廟100平方公尺內以6折計)，面積34.14平方公尺，年租金323.55元/平方公尺，申報地價6,471元/平方公尺。
	年	1	39,796	39,796	收入依據：依「臺北市寺廟使用市有土地處理要點」辦理及比照「臺北市市有非公用土地出租租金計收基準」規定計收 惠濟宮使用士林區芝山段三小段202-2地號(士林20號芝山公園)，面積21.5平方公尺，每平方公尺年租金1,850.97(寺廟100平方公尺內以6折計)，申報地價：61,699元/平方公尺。
	年	1	161,820	161,820	收入依據：依「臺北市寺廟使用市有土地處理要點」辦理及比照「臺北市市有非公用土地出租租金計收基準」規定計收 海光宮使用士林區海光段三小段643地號(士林78號海光公園)，面積114.4平方公尺，面積100平方公尺內每平方公尺年租金1,305元(寺廟100平方公尺內以6折計)，面積14.4平方公尺，每平方公尺年租金2,175元，申報地價：43,500元/平方公尺。

臺北市政府工務局公園路燈工程管理處

歲入項目說明提要與預算明細表

經常門

中華民國110年度

單位：新臺幣元

財產孳息—租金收入

財產孳息—租金收入

科目名稱及編號	單位	數量	單價	預算數	說明及收入依據
	年	1	205,020	205,020	規定計收 聖佑宮使用士林區芝山段三小段9、14地號(士林179號綠地)，面積85平方公尺，每平方公尺年租金2,412元(寺廟100平方公尺內以6折計)，申報地價：80,400元/平方公尺。 收入依據：依「臺北市寺廟使用市有土地處理要點」辦理及比照「臺北市市有非公用土地出租租金計收基準」規定計收
	年	1	22,485	22,485	福德宮使用士林區百齡段二小段359地號(士林29號前港公園)，面積12.9平方公尺，每平方公尺年租金1,743.03元(寺廟100平方公尺內以6折計)，申報地價:58,101元/平方公尺。 收入依據：依「臺北市寺廟使用市有土地處理要點」辦理及比照「臺北市市有非公用土地出租租金計收基準」規定計收
	年	1	39,744	39,744	百齡宮使用士林區陽明段四小段605地號(士林30號後港公園)，面積24平方公尺，每平方公尺年租金1,656元(寺廟100平方公尺內以6折計)，申報地價:55,200元/平方公尺。 收入依據：依「臺北市寺廟使用市有土地處理要點」辦理及比照「臺北市市有非公用土地出租租金計收基準」規定計收
	年	1	239,019	239,019	福安宮使用士林區蘭雅段一小段12地號(士林109號蘭興公園)，面積100平方公尺，每平方公尺年租金2,390.19元(寺廟100平方公尺內以6折計)，申報地價:79,673元/平方公尺。 收入依據：依「臺北市寺廟使用市有土地處理要點」辦理及比照「臺北市市有非公用土地出租租金計收基準」規定計收
	年	1	56,664	56,664	玉皇宮使用士林區蘭雅段一

臺北市政府工務局公園路燈工程管理處

歲入項目說明提要與預算明細表

經常門

中華民國110年度

單位：新臺幣元

財產孳息－租金收入

財產孳息－租金收入

科目名稱及編號	單位	數量	單價	預算數	說明及收入依據
	年	1	68,469	68,469	小段440地號(士林110號克強公園)，面積24平方公尺，每平方公尺年租金2,361元(寺廟100平方公尺內以6折計)，申報地價:78,700元/平方公尺。 收入依據：依「臺北市寺廟使用市有土地處理要點」辦理及比照「臺北市市有非公用土地出租租金計收基準」規定計收
	年	1	51,488	51,488	興安宮使用士林區蘭雅段二小段412地號(士林111號磺溪綠地)，面積29平方公尺，每平方公尺年租金2,361元(寺廟100平方公尺內以6折計)，申報地價:78,700元/平方公尺。 收入依據：依「臺北市寺廟使用市有土地處理要點」辦理及比照「臺北市市有非公用土地出租租金計收基準」規定計收
	年	1	36,660	36,660	福德宮使用中正區公園段三小段139地號(中正70號228和平公園)，面積32.2平方公尺，每平方公尺年租金1,599元(寺廟100平方公尺內以6折計)，申報地價:53,300元/平方公尺。 收入依據：依「臺北市寺廟使用市有土地處理要點」辦理及比照「臺北市市有非公用土地出租租金計收基準」規定計收
	年	1	21,384	21,384	福德宮使用內湖區康寧段二小段281、285地號(內湖20號金龍公園)，面積26平方公尺，每平方公尺年租金1,410元(寺廟100平方公尺內以6折計)，申報地價:47,000元/平方公尺。 收入依據：依「臺北市寺廟使用市有土地處理要點」辦理及比照「臺北市市有非公用土地出租租金計收基準」規定計收
	年	1			福樹宮使用內湖區康寧段三小段538-3地號(內湖21號福壽公園)，面積10.56平方公尺，每平方公尺年租金2,025

臺北市政府工務局公園路燈工程管理處

歲入項目說明提要與預算明細表

經常門

中華民國110年度

單位：新臺幣元

財產孳息—租金收入

財產孳息—租金收入

科目名稱及編號	單位	數量	單價	預算數	說明及收入依據
	年	1	21,648	21,648	元(寺廟100平方公尺內以6折計)，申報地價：67,500元/平方公尺。 收入依據：依「臺北市寺廟使用市有土地處理要點」辦理及比照「臺北市市有非公用土地出租租金計收基準」規定計收
	年	1	40,590	40,590	十四分庄土地公廟使用內湖區東湖段二小段18地號(內湖52號東湖2號公園)，面積16平方公尺，每平方公尺年租金1,353元(寺廟100平方公尺內以6折計)，申報地價：45,100元/平方公尺。 收入依據：依「臺北市寺廟使用市有土地處理要點」辦理及比照「臺北市市有非公用土地出租租金計收基準」規定計收
	年	1	34,231	34,231	福生宮使用內湖區東湖段一小段19地號(內湖56號東湖4號公園)，面積30平方公尺，每平方公尺年租金1,353元(寺廟100平方公尺內以6折計)，申報地價：45,100元/平方公尺。 收入依據：依「臺北市寺廟使用市有土地處理要點」辦理及比照「臺北市市有非公用土地出租租金計收基準」規定計收
	年	1	100,380	100,380	清白觀音閣使用內湖區康寧段三小段356-2、361地號(內湖64號清白公園)，面積83.5平方公尺，每平方公尺年租金409.95元(寺廟100平方公尺內以6折計)，申報地價：13,665元/平方公尺。 收入依據：依「臺北市寺廟使用市有土地處理要點」辦理及比照「臺北市市有非公用土地出租租金計收基準」規定計收
	年	1	100,380	100,380	慈后宮使用內湖區東湖段七小段497地號(內湖73號安康公園)，面積70平方公尺，每平方公尺年租金1,434元(寺廟100平方公尺內以6折計)，申報地價：47,800元/平方公尺。

臺北市政府工務局公園路燈工程管理處

歲入項目說明提要與預算明細表

經常門

中華民國110年度

單位：新臺幣元

財產孳息—租金收入

財產孳息—租金收入

科目名稱及編號	單位	數量	單價	預算數	說明及收入依據
	年	1	14,870	14,870	收入依據：依「臺北市寺廟使用市有土地處理要點」辦理及比照「臺北市市有非公用土地出租租金計收基準」規定計收 仁德宮使用內湖區西湖段一小段378-4、379-1、380-2地號(內湖79號仙樹公園綠地)，面積13.845平方公尺，每平方公尺年租金1,074元(寺廟100平方公尺內以6折計)，申報地價：35,800元/平方公尺。
	年	1	140,968	140,968	收入依據：依「臺北市寺廟使用市有土地處理要點」辦理及比照「臺北市市有非公用土地出租租金計收基準」規定計收 灣仔庄福德堂使用內湖區潭美段五小段55地號(內湖126號明美公園)，面積60.8平方公尺，每平方公尺年租金2,318.55元(寺廟100平方公尺內以6折計)，申報地價：77,285元/平方公尺。
	年	1	50,215	50,215	收入依據：依「臺北市寺廟使用市有土地處理要點」辦理及比照「臺北市市有非公用土地出租租金計收基準」規定計收 福安宮使用文山區華興段一小段316地號(文山木柵1號木柵公園)，面積36平方公尺，每平方公尺年租金1,394.85元(寺廟100平方公尺內以6折計)，申報地價：46,495元/平方公尺。
	年	1	1,583	1,583	收入依據：依「臺北市寺廟使用市有土地處理要點」辦理及比照「臺北市市有非公用土地出租租金計收基準」規定計收 福德宮使用文山區萬芳段一小段6地號(文山木柵46號萬芳7號公園)，面積13.89平方公尺，每平方公尺年租金114元(寺廟100平方公尺內以6折計)，申報地價：3,800元/平方公尺。

臺北市政府工務局公園路燈工程管理處

歲入項目說明提要與預算明細表

經常門

中華民國110年度

單位：新臺幣元

財產孳息－租金收入

財產孳息－租金收入

科目名稱及編號	單位	數量	單價	預算數	說明及收入依據
	年	1	4,238	4,238	理及比照「臺北市市有非公用土地出租租金計收基準」規定計收 福德宮使用文山區政大段一小段151地號(文山木柵59號公園)，面積5.79平方公尺，每平方公尺年租金732元(寺廟100平方公尺內以6折計)，申報地價:24,400元/平方公尺。 收入依據：依「臺北市寺廟使用市有土地處理要點」辦理及比照「臺北市市有非公用土地出租租金計收基準」規定計收
	年	1	105,747	105,747	觀音佛堂使用北投區新民段三小段470地號(北投3號復興公園)，面積108平方公尺，面積100平方公尺內每平方公尺年租金933.06元(寺廟100平方公尺內以6折計)，面積8平方公尺每平方公尺年租金1,555.1元，申報地價:31,102元/平方公尺。 收入依據：依「臺北市寺廟使用市有土地處理要點」辦理及比照「臺北市市有非公用土地出租租金計收基準」規定計收
	年	1	94,444	94,444	福佑宮使用北投區振興段一小段2-8地號(北投13號榮華公園)，面積51.44平方公尺，每平方公尺年租金1,836元(寺廟100平方公尺內以6折計)，申報地價:61,200元/平方公尺。 收入依據：依「臺北市寺廟使用市有土地處理要點」辦理及比照「臺北市市有非公用土地出租租金計收基準」規定計收
	年	1	4,183	4,183	萬應公使用北投區新民段四小段320-2地號(北投56號地熱谷公園)，面積8.25平方公尺，每平方公尺年租金507元(寺廟100平方公尺內以6折計)，申報地價:16,900元/平方公尺。 收入依據：依「臺北市寺廟使用市有土地處理要點」辦理及比照「臺北市市有非公

臺北市政府工務局公園路燈工程管理處

歲入項目說明提要與預算明細表

經常門

中華民國110年度

單位：新臺幣元

財產孳息—租金收入

財產孳息—租金收入

科目名稱及編號	單位	數量	單價	預算數	說明及收入依據
	年	1	22,080	22,080	用土地出租租金計收基準」規定計收 萬善同公祠使用北投區豐年段四小段183-2地號(北投181號一德綠地)，面積32平方公尺，每平方公尺年租金690元(寺廟100平方公尺內以6折計)，申報地價：23,000元/平方公尺。 收入依據：依「臺北市寺廟使用市有土地處理要點」辦理及比照「臺北市市有非公用土地出租租金計收基準」規定計收
	年	1	4,848	4,848	應媽廟使用松山區敦化段二小段401地號(松山145號敦中公園綠地)，面積1.6平方公尺，每平方公尺年租金3,030元(寺廟100平方公尺內以6折計)，申報地價:101,000元/平方公尺。 收入依據：依「臺北市寺廟使用市有土地處理要點」辦理及比照「臺北市市有非公用土地出租租金計收基準」規定計收
	年	1	22,356	22,356	永吉福德宮使用信義區雅祥段三小段615地號(信義169號富生公園綠地)，面積9平方公尺，每平方公尺年租金2,484元(寺廟100平方公尺內以6折計)，申報地價:82,800元/平方公尺。 收入依據：依「臺北市寺廟使用市有土地處理要點」辦理及比照「臺北市市有非公用土地出租租金計收基準」規定計收
	年	1	132,760	132,760	進安宮使用信義區虎林段一小段527、558、559地號(信義173號中坡公園)，527地號面積36平方公尺，每平方公尺年租金2,769.09元(寺廟100平方公尺內以6折計)，申報地價:92,303元/平方公尺。558地號面積2平方公尺，每平方公尺年租金3,150元(寺廟100平方公尺內以6折計)，申報地價:105,000元。559地號面積10平方公尺，每平方公尺年租金2,677.29元(寺廟

臺北市政府工務局公園路燈工程管理處

歲入項目說明提要與預算明細表

經常門

中華民國110年度

單位：新臺幣元

財產孳息—租金收入

財產孳息—租金收入

科目名稱及編號	單位	數量	單價	預算數	說明及收入依據
	年	1	104,749	104,749	100平方公尺內以6折計)，申報地價:89,243元/平方公尺。 收入依據：依「臺北市寺廟使用市有土地處理要點」辦理及比照「臺北市市有非公用土地出租租金計收基準」規定計收
	年	1	39,453	39,453	福德宮使用南港區玉成段五小段803地號(南港2號玉成公園)，面積41平方公尺，每平方公尺年租金2,554.86元(寺廟100平方公尺內以6折計)，申報地價:85,162元/平方公尺。 收入依據：依「臺北市寺廟使用市有土地處理要點」辦理及比照「臺北市市有非公用土地出租租金計收基準」規定計收
	年	1	88,714	88,714	顯應聖公廟使用南港區玉成段三小段825地號(南港64號合成公園)，面積12平方公尺，每平方公尺年租金3,287.86元(寺廟100平方公尺內以6折計)，申報地價:109,592元/平方公尺。 收入依據：依「臺北市寺廟使用市有土地處理要點」辦理及比照「臺北市市有非公用土地出租租金計收基準」規定計收
	年	1	135,632	135,632	普願宮使用大同區延平段一小段607地號(大同19號歸綏公園)，面積36平方公尺，每平方公尺年租金2,464.29元(寺廟100平方公尺內以6折計)，申報地價:82,143元/平方公尺。 收入依據：依「臺北市寺廟使用市有土地處理要點」辦理及比照「臺北市市有非公用土地出租租金計收基準」規定計收
	年	1	135,632	135,632	福興宮使用大同區迪化段一小段195地號(大同20號朝陽公園)，面積60平方公尺，每平方公尺年租金2,260.53元(寺廟100平方公尺內以6折計)，申報地價:75,351元/平方公尺。 收入依據：依「臺北市寺廟

臺北市政府工務局公園路燈工程管理處

歲入項目說明提要與預算明細表

經常門

中華民國110年度

單位：新臺幣元

財產孳息—租金收入

財產孳息—租金收入

科目名稱及編號	單位	數量	單價	預算數	說明及收入依據
	年	1	106,106	106,106	使用市有土地處理要點」辦理及比照「臺北市市有非公用土地出租租金計收基準」規定計收 協天宮使用大同區大同段一小段463地號(大同78號樹德公園)，面積60平方公尺，每平方公尺年租金1,768.44元(寺廟100平方公尺內以6折計)，申報地價：58,948元/平方公尺。 收入依據：依「臺北市寺廟使用市有土地處理要點」辦理及比照「臺北市市有非公用土地出租租金計收基準」規定計收
	年	1	24,975	24,975	大龍峒包公廟使用大同區大龍段二小段5地號(大同247號敦煌1號綠地)，面積25平方公尺，每平方公尺年租金999元(寺廟100平方公尺內以6折計)，申報地價:33,300元/平方公尺。 收入依據：依「臺北市寺廟使用市有土地處理要點」辦理及比照「臺北市市有非公用土地出租租金計收基準」規定計收
	年	1	7,082	7,082	慶德宮使用大安區辛亥段四小段433-21地號(大安410號公園)，面積6.3平方公尺，每平方公尺年租金1,124.1元(寺廟100平方公尺內以6折計)，申報地價：37,470元/平方公尺。 收入依據：依「臺北市寺廟使用市有土地處理要點」辦理及比照「臺北市市有非公用土地出租租金計收基準」規定計收
	年	1	43,089	43,089	景新宮使用中山區德惠段一小段105地號(中山4號新生公園)，面積57.78平方公尺，每平方公尺年租金745.74元(寺廟100平方公尺內以6折計)，申報地價：24,858元/平方公尺。 收入依據：依「臺北市寺廟使用市有土地處理要點」辦理及比照「臺北市市有非公用土地出租租金計收基準」

臺北市政府工務局公園路燈工程管理處

歲入項目說明提要與預算明細表

經常門

中華民國110年度

單位：新臺幣元

財產孳息—租金收入

財產孳息—租金收入

科目名稱及編號	單位	數量	單價	預算數	說明及收入依據
	年	1	332,194	332,194	規定計收 文昌宮使用中山區中山段四小段107地號(中山27號民享公園)，面積115平方公尺，面積100平方公尺內每平方公尺年租金2,657.55元(寺廟100平方公尺內以6折計)，面積15平方公尺，每平方公尺年租金4,429.25元，申報地價：88,585元/平方公尺。 收入依據：依「臺北市寺廟使用市有土地處理要點」辦理及比照「臺北市市有非公用土地出租租金計收基準」規定計收
	年	1	329,482	329,482	植福宮使用中山區北安段三小段512地號(中山376號永直公園)，面積103.977平方公尺，面積100平方公尺以下每平方公尺年租金3,090元(寺廟100平方公尺內以6折計)，3.977平方公尺，每平方公尺年租金5,150元，申報地價:103,000元/平方公尺。 收入依據：依「臺北市寺廟使用市有土地處理要點」辦理及比照「臺北市市有非公用土地出租租金計收基準」規定計收
	年	1	67,065	67,065	三清宮使用萬華區直興段二小段714地號(萬華136號桂林公園)，面積50平方公尺，每平方公尺年租金1,341.3元(寺廟100平方公尺內以6折計)，申報地價：44,710元/平方公尺。 收入依據：依「臺北市寺廟使用市有土地處理要點」辦理及比照「臺北市市有非公用土地出租租金計收基準」規定計收
	年	1	23,952	23,952	金義殿使用萬華區華江段一小段3-4地號(萬華363號柳鄉兒童遊樂場)，面積18.08平方公尺，每平方公尺年租金1,324.77元(寺廟100平方公尺內以6折計)，申報地價：44,159元/平方公尺。 收入依據：依「臺北市寺廟使用市有土地處理要點」辦理及比照「臺北市市有非公

臺北市政府工務局公園路燈工程管理處

歲入項目說明提要與預算明細表

經常門

中華民國110年度

單位：新臺幣元

財產孳息－租金收入

財產孳息－租金收入

科目名稱及編號	單位	數量	單價	預算數	說明及收入依據
	年	1	47,203	47,203	用土地出租租金計收基準」規定計收 艋舺福德宮使用萬華區直興段一小段723地號(萬華49號長沙公園)，面積28.31平方公尺，每平方公尺年租金1,667.37元(寺廟100平方公尺內以6折計)，申報地價：55,579元/平方公尺。 收入依據：依「臺北市寺廟使用市有土地處理要點」辦理及比照「臺北市市有非公用土地出租租金計收基準」規定計收
	年	1	414,100	414,100	東勢福安宮使用松山區美仁段二小段775地號(松山158號美仁1號公園)，面積122平方公尺，面積100平方公尺以下，每平方公尺年租金3,030元(寺廟100平方公尺內以6折計)，22平方公尺，每平方公尺年租金5,050元，申報地價：101,000元/平方公尺。 收入依據：依「臺北市寺廟使用市有土地處理要點」辦理及比照「臺北市市有非公用土地出租租金計收基準」規定計收
	年	1	7,473	7,473	文山萬善堂(地靈宮)使用文山區華興段一小段316地號，面積5.3577平方公尺，每平方公尺年租金1,394.85元(寺廟100平方公尺內以6折計)，申報地價：46,495元/平方公尺。 收入依據：依「臺北市寺廟使用市有土地處理要點」辦理及比照「臺北市市有非公用土地出租租金計收基準」規定計收
	年	1	61,144	61,144	地藏庵使用中山區德惠段一小段160-8地號，面積94.77平方公尺，每平方公尺年租金645.18元(寺廟100平方公尺內以6折計)，申報地價：21,506元/平方公尺。 收入依據：依「臺北市寺廟使用市有土地處理要點」辦理及比照「臺北市市有非公用土地出租租金計收基準」規定計收

臺北市政府工務局公園路燈工程管理處

歲入項目說明提要與預算明細表

經常門

中華民國110年度

單位：新臺幣元

財產孳息－租金收入

財產孳息－租金收入

科目名稱及編號	單位	數量	單價	預算數	說明及收入依據
	年	1	270,000	270,000	中華電信股份有限公司使用中山區北安段一小段93-7地號(自強隧道內)，面積6.58平方公尺(行動通信基地台32.89平方公尺由5家業者共用)，月租金22,500元(架設於屋頂或空地之電信基地臺，15平方公尺以下每月45,000元，四家以上業者共構共站，每家一律以五折優惠計收)。(新增) 收入依據：依「臺北市市有公用房地提供使用辦法」規定辦理
	年	1	270,000	270,000	台灣大哥大股份有限公司使用中山區北安段一小段93-7地號(自強隧道內)，面積6.58平方公尺(行動通信基地台32.89平方公尺由5家業者共用)，月租金22,500元(架設於屋頂或空地之電信基地臺，15平方公尺以下每月45,000元，四家以上業者共構共站，每家一律以五折優惠計收)。(新增) 收入依據：依「臺北市市有公用房地提供使用辦法」規定辦理
	年	1	270,000	270,000	遠傳電信股份有限公司使用中山區北安段一小段93-7地號(自強隧道內)，面積6.58平方公尺(行動通信基地台32.89平方公尺由5家業者共用)，月租金22,500元(架設於屋頂或空地之電信基地臺，15平方公尺以下每月45,000元，四家以上業者共構共站，每家一律以五折優惠計收)。(新增) 收入依據：依「臺北市市有公用房地提供使用辦法」規定辦理
	年	1	270,000	270,000	亞太電信股份有限公司使用中山區北安段一小段93-7地號(自強隧道內)，面積6.58平方公尺(行動通信基地台32.89平方公尺由5家業者共用)，月租金22,500元(架設於屋頂或空地之電信基地臺，15平方公尺以下每月

臺北市政府工務局公園路燈工程管理處

歲入項目說明提要與預算明細表

經常門

中華民國110年度

單位：新臺幣元

財產孳息—租金收入

財產孳息—租金收入

科目名稱及編號	單位	數量	單價	預算數	說明及收入依據
	年	1	270,000	270,000	45,000元，四家以上業者共構共站，每家一律以五折優惠計收。(新增) 收入依據：依「臺北市市有公用房地提供使用辦法」規定辦理
	年	1	16,940	16,940	台灣之星電信股份有限公司使用中山區北安段一小段93-7地號(自強隧道內)，面積6.58平方公尺(行動通信基地台32.89平方公尺由5家業者共用)，月租金22,500元(架設於屋頂或空地之電信基地臺，15平方公尺以下每月45,000元，四家以上業者共構共站，每家一律以五折優惠計收。(新增) 收入依據：依「臺北市市有公用房地提供使用辦法」規定辦理
	年	1	13,669,230	13,669,230	景美代天宮管理委員會使用文山區景美段四小段409地號(文景38號公園)，面積282平方公尺，面積100平方公尺以下每平方公尺年租金42元(寺廟100平方公尺內以6折計)，182平方公尺，每平方公尺年租金70元，申報地價:1,400元/平方公尺。(新增) 收入依據：依「臺北市寺廟使用市有土地處理要點」辦理及比照「臺北市市有非公用土地出租租金計收基準」規定計收
	月	12	587,053	7,044,636	無權占用市有土地使用補償金收入。(新增) 收入依據：依「臺北市市有公用不動產被占用處理作業要點」及「臺北市市有房地被無權占用使用補償金計收原則」規定辦理
	式	1	2,757,846	2,757,846	士林官邸咖啡座、辦公室、八角亭房地使用費收入。 收入依據：依「臺北市市有公用房地提供使用辦法」規定辦理
					兆亨事業有限公司無權占用士林區至善段五小段78及94地號二筆市有土地最近5年

臺北市政府工務局公園路燈工程管理處

歲入項目說明提要與預算明細表

經常門

中華民國110年度

單位：新臺幣元

財產孳息—租金收入

財產孳息—租金收入

科目名稱及編號	單位	數量	單價	預算數	說明及收入依據
					及持續占用期間無權占用補償金，面積135.54平方公尺。107年訴字1538號民事訴訟訴之聲明求償標的(含延遲利息)(新增) 收入依據：依「臺北市市有公用不動產被占用處理作業要點」及「臺北市市有房地被無權占用使用補償金計收原則」等規定辦理
	月	6	28,500	171,000	北投公園露天溫泉浴池土地租金收入。 收入依據：依「促進民間參與公共建設法」第8條及相關規定辦理
	季	4	136,690	546,760	陽明公園辛亥光復樓房地使用費收入。 收入依據：依「臺北市市有公用房地提供使用辦法」規定辦理
	年	1	7	7	配合預算編列至千元，增列進位數7元。 收入依據：

臺北市政府工務局公園路燈工程管理處

歲入項目說明提要與預算明細表

經常門

中華民國110年度

單位：新臺幣元

廢舊物資售價—廢舊物資售價

廢舊物資售價—廢舊物資售價

來源別子目及 細目與編號	07071530501 廢舊物資售價-廢舊物資售價	承辦單位	秘書室、路燈科	預算金額	4,980,000元
歲 入 項 目 說 明	<p>一、項目內容：報廢財產等變賣收入及瀝青混凝土刨除料回收變賣收入。</p> <p>二、法令依據：1.依本府105.12.2府財產字第10531323800號函修正「臺北市市有財產報廢處理原則」規定辦理。 2.依本府108.9.11府授工土字第1083018581號函修正「臺北市工程施工規範」規定辦理。</p> <p>三、計算方法：1.報廢財產等變賣收入，預計本年度預算收入4,660,000元。 2.瀝青混凝土刨除料回收變賣收入，預計本年度預算收入320,000元。</p> <p>四、實施進度：自民國110年1月1日起至110年12月31日止。</p> <p>五、完成方法：按實際收入數隨時繳庫。</p> <p>六、預期成果：增裕庫收。</p>				

臺北市政府工務局公園路燈工程管理處

歲入項目說明提要與預算明細表

經常門

中華民國110年度

單位：新臺幣元

	科目名稱及編號	單位	數量	單價	預算數	說明及收入依據
廢舊物資售價—廢舊物資售價	合計				4,980,000	
	07071530501 廢舊物資售價	年	1	4,660,000	4,660,000	報廢財產等變賣收入。 收入依據：依「臺北市市有財產報廢處理原則」規定辦理
		年	1	320,000	320,000	瀝青混凝土刨除料回收變賣收入。(新增) 收入依據：依「臺北市工程施工規範」規定辦理

廢舊物資售價—廢舊物資售價

臺北市政府工務局公園路燈工程管理處

歲入項目說明提要與預算明細表

經常門

中華民國110年度

單位：新臺幣元

	來源別子目及 細目與編號	12071530210 雜項收入-其他雜項收入	承辦單位	秘書室	預算金額	139,000元
雜項收入—其他雜項收入	<p>一、項目內容： (一)員工刷卡卡片工本費收入。 (二)其他零星雜項收入。 (三)員工宿舍費收入：本處居住公有宿舍原未支領房租津貼人員，扣回之房租津貼及借用職務或單身宿舍之宿舍管理費。</p> <p>二、法令依據： (一)依員工刷卡卡片遺失補發工本費有關規定辦理。 (二)依「預算法」、「會計法」及相關規定辦理。 (三)員工宿舍費收入：依行政院108.11.13院授人給字第1080047843號函修正「全國軍公教員工待遇支給要點」及本府106.7.3府授秘總字第10630952900號函修正「臺北市政府所屬各機關學校職務宿舍設置管理要點」規定辦理。</p> <p>三、計算方法： (一)員工刷卡卡片遺失補發工本費收入:200元 * 24 = 4,800元。 (二)其他零星雜項收入，預計本年度預算收入30,200元。 (三)員工宿舍費收入： 1.房租津貼：依居住公有宿舍人員其職等原可支領房租津貼金額計算，預計本年度預算收入34,800元。 2.員工宿舍費：每月宿舍管理費=土地管理費+房屋管理費，但最低收費額度以新臺幣400元為基準，預計本年度預算收入68,520元。 (1)土地管理費=【(該職務宿舍使用樓地板面積/總樓地板面積)x總地面積x借用年度之公告地價x0.006】/12 (2)房屋管理費=(該職務宿舍使用樓地板面積x標準單價折舊後每平方公尺現值x1.5%)/12</p> <p>四、實施進度： 自民國110年1月1日起至110年12月31日止。</p> <p>五、完成方法： (一)員工刷卡卡片工本費收入及其他零星雜項收入等：按實際收入數隨時繳庫。 (二)員工宿舍費收入：每月辦理繳庫。</p> <p>六、預期成果： 增裕庫收。</p>					
歲入項目說明						

雜項收入—其他雜項收入

臺北市政府工務局公園路燈工程管理處

歲入項目說明提要與預算明細表

經常門

中華民國110年度

單位：新臺幣元

	科目名稱及編號	單位	數量	單價	預算數	說明及收入依據
雜項收入—其他雜項收入	合計				139,000	
	12071530210 其他雜項收入	年	1	4,800	4,800	員工刷卡卡片遺失補發工本費收入。 收入依據：依「預算法」、「會計法」及相關規定辦理
		年	1	30,200	30,200	其他零星雜項收入。 收入依據：依「預算法」、「會計法」及相關規定辦理
		月	12	2,900	34,800	配住公有房舍員工扣繳房租津貼收入，按月辦理繳庫： 1.600元×2人×12月=14,400元。 2.500元×1人×12月=6,000元。 3.400元×3人×12月=14,400元。 4.以上1-3項共計34,800元。 收入依據：依「全國軍公教員工待遇支給要點」規定辦理
		月	12	5,710	68,520	配住單房間職務宿舍員工扣繳宿舍管理費收入，按月辦理繳庫： 1.職員1,096元×2人×12月=26,304元。 2.職員945元×1人×12月=11,340元。 3.職員2,573元×1人×12月=30,876元。 4.以上1-3項共計68,520元。 收入依據：依「臺北市政府所屬各機關學校職務宿舍設置管理要點」規定辦理
	年	1		680	680	配合預算編列至千元，增列進位數680元。 收入依據：

臺北市府工務局公園路燈工程管理處

歲出計畫說明提要與各項費用明細表

中華民國110年度

單位：新臺幣元

路燈管理 — 路燈維護	業務計畫及工作計畫 名稱與編號	58071530401 路燈管理-路燈維護	承辦 單位	路燈隊、路燈科、秘書室	預算 金額	148,265,000元
歲出計畫說明	<p>一、計畫內容：</p> <p>1. 賡續辦理路燈巡查、線路檢修、用電安全檢查、燈具等耗材換裝、盞數普查及繳納路燈電費等業務。</p> <p>2. 加強故障路燈巡查修復業務，積極辦理路燈工程接管前照明情形之清查、同時複查單一陳情案件及市民電話通知地址不詳案件、測試供電電壓異常者、查明供電系統故障責任之歸屬，俾利及時完成修復工作。</p> <p>3. 實施夜間巡查作業，同時加強宣導電話通報查修作業，24小時受理市民申修案件，以爭取路燈修復時效。</p> <p>二、預期成果：</p> <p>1. 賡續依路燈維修計畫，分區辦理維護管理，定期實施檢修，維持路燈正常照明，以維公共安全。</p> <p>2. 賡續依巡查結果確實檢修故障路燈，並隨時與台電公司加強協調聯繫，儘速修復因供電故障致不亮之路燈，以達路燈要亮的施政目標，降低路燈故障率，消除治安死角。</p> <p>3. 透過夜間巡查結果及臺北市民當家熱線1999之推動，可顯著強化路燈故障報修作業效率，以即時查明修復故障路燈，維護市民行之安全。</p>					
	分支計畫及用途別科目	單位	數量	單價	預算數	說 明
	合計				148,265,000	較上年度預算數177,803,000元，減少29,538,000元。
	02路燈維護業務				148,265,000	較上年度預算數177,803,000元，減少29,538,000元。
	2000 業務費				148,265,000	
	2006 水電費	年	1	110,000,000	110,000,000	路燈電費。
		年	1	23	23	配合預算編列至千元，增列進位數23元。
	2009 通訊費	年	1	192,455	192,455	電話費。
	2024 稅捐及規費	年	1	288,820	288,820	公務車輛使用牌照稅(詳公務車輛明細表)。
		年	1	337,596	337,596	公務車輛燃料使用費(詳公務車輛明細表)。
		臺	39	5,000	195,000	高空工作車檢查服務。
		年	1	37,950	37,950	公務車輛檢驗執照費(詳公務

臺北市工務局公園路燈工程管理處

歲出計畫說明提要與各項費用明細表

中華民國110年度

單位：新臺幣元

分支計畫及用途別科目	單位	數量	單價	預算數	說明
2027 保險費	年	1	338,059	338,059	車輛明細表)。 公務車輛保險費(詳公務車輛明細表)。
2051 物品	年	1	710,000	710,000	路燈維護手工用具及零星材料等(含電工鉗、斜口鉗、尖嘴鉗、管子鉗、壓接鉗、剝線鉗、剪線鉗、電工刀、鐵鎚、電工皮帶、帆布帶、六角板手、套筒、板手、活動板手、梅花板手、螺絲起子、工具箱、腳踏釘、鉗子、電鑽、鑽頭、電銲槍、烙鐵、燈頭、FRP開關箱及內蓋、拉線礙子、耐熱導線、蓄電池、乾電池、噴漆、銅螺絲、鋼釘、螺絲、基礎用螺絲、壓接端子、彈簧接頭、鋼帶、掛鉤、焊錫、發電機零件、絕緣手套、口罩、工作安全帽、套頭工作燈、鋁梯、護目面具、交通錐、指揮棒、警示燈、施工拒馬等)。
	年	1	352,000	352,000	執行路燈維護業務所需物品(測距輪、三用電表、絕緣電阻計、驗電筆、接地電阻、輝度計、照度計、電流勾表、小型發電機等)。
	個	50	285	14,250	急救藥箱。
	個	22,750	4	91,000	路燈維護標示牌。
	支	8	300	2,400	滅火器換藥。
	雙	89	600	53,400	員工工作鞋。
	雙	38	950	36,100	路燈維修現場工作人員工作鞋(含鋼頭)。
	年	1	4,669,184	4,669,184	LED燈具、LED燈管(泡)、電源供應器、鈉燈照明燈具、直桿式燈具、隧道用燈具、投光燈具、景觀燈具、警示燈具、電子式省電燈泡及彩色裝飾燈、安定器孔鐵蓋、壓克力罩與玻璃罩、地下道及人行陸橋照明燈具與壓克

路燈管理
—
路燈維護

路燈管理
—
路燈維護

臺北市政府工務局公園路燈工程管理處

歲出計畫說明提要與各項費用明細表

中華民國110年度

單位：新臺幣元

路燈管理
—
路燈維護

路燈管理
—
路燈維護

分支計畫及用途別科目	單位	數量	單價	預算數	說明
2054 一般事務費	年	1	3,072,992	3,072,992	力罩(含透明板、流明板)及停電即明燈等。
	年	1	23,937	23,937	PVC電線、XLPE電線、低煙無毒電纜及PVC膠布、自融性防水膠布、保險絲、D型熔絲、D型熔絲座、電磁開關、定時器、防水個燈保護開關、PVC管、PE軟管、鐵管、複金屬安定器、複金屬燈管、漏電斷路器(含25、40、63A)、無熔線開關、螺柱式燈桿、基座式燈桿、園燈用基座式燈桿及共架式燈桿等。
	年	1	1,539,832	1,539,832	路燈維護清潔用消耗品、路燈維修登記各種文具紙張費用。
	臺、月、公升	16×12×3	24.1	13,882	公務車輛油料費(詳公務車輛明細表)。
	臺、月、公升	1×12×8	20.5	1,968	小型發電機汽油費。
	臺、月、公升	7×12×3	20.5	5,166	大型發電機柴油費。
	年	1	213,032	19,279,990	隧道發電機柴油費。
	年	1	213,032	213,032	大同行政中心清潔用品購置、清潔維持費、空調系統保養及電梯設備維護保養等分攤款。
	年	1	6,262,033	6,262,033	110年度大直橋等橋梁及河濱公園景觀照明委託管理維護。
	年	1	4,219,561	4,219,561	110年度洲美橋等橋梁、河濱公園景觀照明及共同管道巡檢委託管理維護。
年	1	4,219,561	4,219,561	110年度中正橋等橋梁及河濱公園景觀照明委託管理維護。	
年	1	3,848,203	3,848,203	110年度福和橋等橋梁及河濱公園景觀照明委託管理維護。	

臺北市政府工務局公園路燈工程管理處

歲出計畫說明提要與各項費用明細表

中華民國110年度

單位：新臺幣元

分支計畫及用途別科目	單位	數量	單價	預算數	說明
路燈管理—路燈維護	套	127	800	101,600	員工工作夏服。
	套	127	2,000	254,000	員工工作冬服。
	年	1	66,900	66,900	印製路燈維護服務人員名冊及維護計畫實施表費用、印製路燈維護表費用。
	人次	251	100	25,100	職員逾時誤餐餐盒費用。
	人次	700	100	70,000	技工、園工、工友及駕駛逾時誤餐餐盒費用。
	2066 車輛及辦公器具養護費			1,779,600	
	年	1	1,779,600	1,779,600	公務車輛養護費(詳公務車輛明細表)。
	2069 設施及機械設備養護費			5,139,396	
	輛、年	34x1	27,851.88	946,964	特種車升降機養護費(1994~2008年購置)。
	輛、年	1x1	12,000	12,000	吊機養護費(2014年購置)。
臺、年	24x1	734	17,616	小型發電機養護費。	
年	1	44,892	44,892	測試用儀表檢驗維護修理費。	
年	1	600,000	600,000	110年度隧道用發電機及不斷電系統委託維護。	
年	1	723,451	723,451	基隆路車行地下道、信義快速道路隧道車行地下道及復興北路機場隧道等電氣控制設備養護費。	
年	1	2,794,473	2,794,473	本市東西向市民大道、南港經貿園區、北投士林科技園區、福國路、松山線、新社區基隆河截彎取直、鐵改局南港管專CL391A/CL391B標及徵收共同管道管理維護費。	
2084 短程車資			90,000		
年	1	90,000	90,000	辦理路燈維護相關業務員工交通費。	

臺北市工務局公園路燈工程管理處

歲出計畫說明提要與各項費用明細表

中華民國110年度

單位：新臺幣元

路燈工程 — 路燈整建及新設工程	業務計畫及工作計畫名稱與編號	58071538801 路燈工程-路燈整建及新設工程	承辦單位	路燈科、路燈隊	預算金額	243,732,000元	路燈工程 — 路燈整建及新設工程
歲出計畫說明	<p>一、計畫內容： 辦理路燈整建及新設工程共計8項，主要內容如下：</p> <ol style="list-style-type: none"> 1.配合年度計畫辦理路燈地下線路及器具改修工程、路燈桿換新工程、燈具與燈泡換新工程及配合道路挖掘辦理路燈整建工程，同時依據市民、區公所建議及管理員查報換修不良路燈。 2.辦理全市道路、巷弄、隧道、地下道路、公園、河濱公園等處裝設LED照明燈具及地下管線道路挖掘後之修復、銑刨、加鋪等工程及電力公司線路補助費。 3.路燈新設工程。 4.夜間照明優化工程。 5.隧道、地下道路燈換裝工程 6.配合共同管道建設分攤款。 <p>二、預期成果：</p> <ol style="list-style-type: none"> 1.維持路燈正常放光，改善公園、學校周圍及陸橋上之路燈照明之故障率，以維護交通安全及地方治安。配合人行道更新、地區環境改造計畫、臺北造街計畫、新建公園，辦理路燈計畫性整建工程，同時設置造型燈桿，以提升本市人行空間休憩場所的都市景觀。 2.加強全市主要道路、巷弄道路、公園、河濱公園等處夜間照明，提升路燈夜間照明服務品質，增益人車夜間通行安全及市民夜間優質休憩空間，間接維護治安。 3.以低耗電LED燈具取代傳統燈具，俾減少用電節省電費，已達到節能減碳之目的。 						
	分支計畫及用途別科目	單位	數量	單價	預算數	說明	
	合計				243,732,000	較上年度預算數285,141,000元，減少41,409,000元。	
	01路燈工程				243,732,000	較上年度預算數285,141,000元，減少41,409,000元。	
					46,693,000	01110年度路燈修復預約工程 (1)因路燈地下線路絕緣不良及器具老化，容易造成電源跳脫及路燈不亮，為使路燈正常穩定放光，降低路燈故障率，需修復更新，爰分別辦理採購路燈地下線路及器具改修工程，惟配合110年度工程付款期程，故編列連續工程。 (2)本工程為110-111年度連續工程，總工程費經議會審定為51,035,000元，本年度編列46,693,000元，餘4,342,000元編列於以後年度，各年度資金需求詳如後附分年資金需求表。 (3)本案係籠統項目，分別辦理採購。	
	3000 設備及投資				46,693,000		
	3015 公共建設及設施費				46,693,000		

臺北市工務局公園路燈工程管理處

歲出計畫說明提要與各項費用明細表

中華民國110年度

單位：新臺幣元

分支計畫及用途別科目	單位	數量	單價	預算數	說明	
路燈工程—路燈整建及新設工程	式	1	45,421,206	45,421,206	本年度所需施工費。	
	式	1	1,271,794	1,271,794	按施工費提列工程管理費。(2.8%)	
				51,035,000	總工程費(或總經費)明細如下:	
	式	1	49,643,902	49,643,902	施工費。	
	式	1	1,391,098	1,391,098	按施工費提列工程管理費。 (5,000,000*3.5%+20,000,000*3%+24,643,902*2.5%)	
				38,558,000	02110年度路燈桿腐蝕換新及燈具汰換工程 (1)本工程係辦理路燈桿及基礎更新，老舊燈泡更新及燈具汰換等，惟分別辦理採購，並配合110年度工程付款期程，故編列連續工程。 (2)本工程為110-111年度連續工程，總工程費經議會審定為42,193,000元，本年度編列38,558,000元，餘3,635,000元編列於以後年度，各年度資金需求詳如後附分年資金需求表。 (3)本案係籠統項目，分別辦理採購。	
	3000 設備及投資				38,558,000	
	3015 公共建設及設施費				38,558,000	
		式	1	37,485,903	37,485,903	本年度所需施工費。
		式	1	1,072,097	1,072,097	按施工費提列工程管理費。(2.86%)
				42,193,000	總工程費(或總經費)明細如下:	
	式	1	41,017,561	41,017,561	施工費。	
	式	1	1,175,439	1,175,439	按施工費提列工程管理費。 (5,000,000*3.5%+20,000,000*3%+16,017,561*2.5%)	
				29,133,000	03110年度路燈配合道路統一挖掘及纜線下地工程 (1)本工程係因配合道路統一挖掘等工程，路燈及管線需配合辦理拆遷及下地修復等，惟分別辦理採購，並配	

臺北市工務局公園路燈工程管理處

歲出計畫說明提要與各項費用明細表

中華民國110年度

單位：新臺幣元

分支計畫及用途別科目	單位	數量	單價	預算數	說明	
路燈工程 — 路燈整建及新設工程					合110年度工程付款期程，故編列連續工程。 (2)本工程為110-111年度連續工程，總工程費經議會審定為31,666,000元，本年度編列29,133,000元，餘2,533,000元編列於以後年度，各年度資金需求詳如後附分年資金需求表。 (3)本案係籠統項目，分別辦理採購。	
	3000 設備及投資			29,133,000		
	3015 公共建設及設施費			29,133,000		
		式	1	28,289,959	28,289,959	本年度所需施工費。
		式	1	843,041	843,041	按施工費提列工程管理費。(2.98%)
					31,666,000	總工程費(或總經費)明細如下:
		式	1	30,747,317	30,747,317	施工費。
		式	1	918,683	918,683	按施工費提列工程管理費。 (5,000,000*3.5%+20,000,000*3%+5,747,317*2.5%)
	3000 設備及投資				61,050,000	04110年度路燈新設工程 (1)辦理全市道路、巷弄、公園、河濱公園等新設路(園)燈；配合電力桿下地裝設自備桿路燈、燈桿與開關箱共桿，地下管線道路挖掘後之修復、銑刨、加鋪、標線復舊等工程、電力公司線路補助費等，惟分別辦理採購，並配合110年度工程付款期程，故編列連續工程。 (2)本工程為110-111年度連續工程，總工程費經議會審定為68,000,000元，本年度編列61,050,000元，餘6,950,000元編列於以後年度，各年度資金需求詳如後附分年資金需求表。 (3)本案係籠統項目，分別辦理採購。
	3015 公共建設及設施費				61,050,000	

臺北市工務局公園路燈工程管理處

歲出計畫說明提要與各項費用明細表

中華民國110年度

單位：新臺幣元

分支計畫及用途別科目	單位	數量	單價	預算數	說明	
路燈工程—路燈整建及新設工程	式	1	59,578,413	59,578,413	本年度所需施工費。	
	式	1	1,471,587	1,471,587	按施工費提列工程管理費。(2.47%)	
				68,000,000	總工程費(或總經費)明細如下:	
	式	1	66,354,680	66,354,680	施工費。	
	式	1	1,645,320	1,645,320	按施工費提列工程管理費。 (5,000,000*3.5%+20,000,000*3%+25,000,000*2.5%+16,354,680*1.5%)	
				15,645,000	05夜間照明優化工程 (1)依本府108年1月27日「臺北城市光環境政策」座談會，評估選定具有國際知名度之大湖公園作為光環境示範區域。 (2)110年度辦理大湖公園水岸等處照明優化工程預算15,645,000元。 (3)本工程為109-110年度連續工程，總工程費經議會審定為35,954,000元，以前年度編列20,309,000元，本年度編列15,645,000元，各年度資金需求詳如後附分年資金需求表。	
	3000 設備及投資				15,645,000	
	3015 公共建設及設施費				15,645,000	
		式	1	15,197,930	15,197,930	本年度所需施工費。
		式	1	447,070	447,070	按施工費提列工程管理費。(2.93%)
				14,700,000	06110年度夜間照明優化工程 (1)賡續配合本府推動「臺北市東西門戶軸線人行環境改善計畫」，辦理忠孝東路3~4段等道路夜間照明環境優化。惟配合110年度工程付款期程，故編列連續工程。 (2)本工程為110-111年度連續工程，總工程費經議會審定為21,000,000元，本年度編列14,700,000元，餘6,300,000元編列於以後年度，各年度資金需求詳如後附分年資金需求表。	

臺北市政府工務局公園路燈工程管理處

歲出計畫說明提要與各項費用明細表

中華民國110年度

單位：新臺幣元

路燈工程—路燈整建及新設工程	分支計畫及用途別科目	單位	數量	單價	預算數	說明	路燈工程—路燈整建及新設工程
	3000 設備及投資				14,700,000	(3)本案係籠統項目，分別辦理採購。	
	3015 公共建設及設施費				14,700,000		
		式	1	14,255,237	14,255,237	本年度所需施工費。	
		式	1	444,763	444,763	按施工費提列工程管理費。(3.12%)	
					21,000,000	總工程費(或總經費)明細如下:	
		式	1	20,364,078	20,364,078	施工費。	
		式	1	635,922	635,922	按施工費提列工程管理費。(5,000,000*3.5%+15,364,078*3%)	
					36,050,000	07110年度隧道、地下道路燈換裝工程 (1)辦理本市隧道及車行地下道傳統鈉光燈換裝LED燈，線路保護及控制設備等更新，分別辦理採購，惟配合110年度工程款期程，故編列連續工程。 (2)本工程為110-111年度連續工程，總工程費經議會審定為44,500,000元，本年度編列36,050,000元，餘8,450,000元編列於以後年度，各年度資金需求詳如後附分年資金需求表。 (3)本案係籠統項目，分別辦理採購。	
	3000 設備及投資				36,050,000		
	3015 公共建設及設施費				36,050,000		
		式	1	35,054,454	35,054,454	本年度所需施工費。	
		式	1	995,546	995,546	按施工費提列工程管理費。(2.84%)	
					44,500,000	總工程費(或總經費)明細如下:	
		式	1	43,268,293	43,268,293	施工費。	
		式	1	1,231,707	1,231,707	按施工費提列工程管理費。(5,000,000*3.5%+20,000,000	

臺北市工務局公園路燈工程管理處

歲出計畫說明提要與各項費用明細表

中華民國110年度

單位：新臺幣元

分支計畫及用途別科目	單位	數量	單價	預算數	說明
路燈工程—路燈整建及新設工程					*3%+18,268,293*2.5%)
	3000 設備及投資			1,903,000	08配合共同管道建設分攤款 依臺北市捷運工程局109年4月7日北市捷財字第1093007102號函及臺北市工務局新建工程處109年3月25日北市工新管字第1093028872號開會通知單，福國路共同管道(第一期)參建單位經費撥付彙整表辦理。
	3015 公共建設及設施費			1,903,000	
		式	1	1,902,462	1,902,462
	式	1	538	538	配合預算編列至千元，增列進位數538元。

臺北市府工務局公園路燈工程管理處

歲出計畫說明提要與各項費用明細表

中華民國110年度

單位：新臺幣元

一般行政 — 行政管理	業務計畫及工作計畫 名稱與編號	72071530101 一般行政-行政管理	承辦 單位	秘書室、工務科、人事 室、會計室、政風室、資 訊室、品管科、配合科、 路燈隊、園藝所、園藝隊	預算 金額	1,124,012,000元	一般行政 — 行政管理
歲出計畫 說明	<p>一、計畫內容：</p> <p>1.一般業務：依據年度施政計畫，遵照事務管理相關法規，辦理本處研考、文書、出納、庶務及檔案管理等工作。</p> <p>2.會計業務：依照有關法令及作業程序實施內部審核，配合施政計畫強化預算管制與計畫執行，依規定辦理概、預、決算編制及統計等工作。</p> <p>3.人事業務：依據「行政院所屬各級人事機構人員設置要點」辦理本處人員任免遷調、組織編制、訓練進修、考核獎懲、待遇福利、退休撫卹保險等工作。</p> <p>4.政風業務：辦理端正政風，公務機密維護及機關設施維護等工作。</p> <p>5.資訊業務：廣續推展本處業務資訊化，積極推動機關人員教育訓練、擴充各項資訊系統功能、提升網路系統效能及維護保養電腦與相關周邊設備。</p> <p>二、預期成果：</p> <p>1.一般業務：健全本處行政業務之處理，增進行政效率，以發揮本機關基本功能推展市政。</p> <p>2.會計業務：辦理一般會計預算業務，充份發揮財務管理功能，使有限的預算發揮最大的效用。</p> <p>3.人事業務：合理管制員額，並以辦理人事任免陞遷、考績獎懲等方式，提高員工士氣及工作績效。</p> <p>4.政風業務：有效澄清吏治、革新政風，並提升行政效率，爭取民眾對政府之向心力與支持。</p> <p>5.資訊業務：期使各項業務電腦化，減少人力資源浪費，提升業務品質及行政效率。</p>						
分支計畫及用途別科目		單位	數量	單價	預算數	說 明	
合計					1,124,012,000	較上年度預算數1,196,494,000元，減少72,482,000元。	
01 人員維持費					1,050,877,000	較上年度預算數1,114,521,000元，減少63,644,000元。	
1000 人事費					1,050,877,000		
1015 法定編制人員待遇		年	1	199,879,931	199,879,931	職員340人薪津(詳人事費分析表)。	
1020 約聘僱人員待遇		年	1	5,400,000	5,400,000	約聘人員10人薪津(詳人事費分析表)。	
1025 技工及工友待遇		年	1	37,822,590	37,822,590	約僱人員114人薪津(詳人事費分析表)。	
1030 獎金		年	1	54,000,000	54,000,000	依考績法規定核發之獎金。	

臺北市政府工務局公園路燈工程管理處

歲出計畫說明提要與各項費用明細表

中華民國110年度

單位：新臺幣元

分支計畫及用途別科目	單位	數量	單價	預算數	說明
1035 其他給與	年	1	84,536,194	84,536,194	依規定核發之年終工作獎金。
				41,242,760	
	年	1	21,579,200	21,579,200	休假補助費。
	人、月、段	319×12×1	630	2,411,640	員工上下班交通費。
1040 加班值班費	人、月、段	1141×12×2	630	17,251,920	員工上下班交通費。
				61,460,895	
	年	1	17,759,975	17,759,975	本處員工辦理各項業務超時加班費。
	年	1	367,780	367,780	府會聯絡員加班費。
1045 退休退職給付	年	1	43,296,640	43,296,640	不休假出勤加班費。
	天	365	100	36,500	路燈維護夜點費。
				45,600,000	
	年	1	45,600,000	45,600,000	職工退休退職給付。
1050 退休離職儲金				55,006,752	
	年	1	22,493,952	22,493,952	提撥退撫基金。
	年	1	712,800	712,800	提撥約聘僱人員離職儲金。
	年	1	31,800,000	31,800,000	提撥勞工退休準備金。
1055 保險				76,493,378	
	年	1	31,434,210	31,434,210	職員及職工健保費。
	年	1	1,595,100	1,595,100	約聘僱健保費。
	年	1	8,274,608	8,274,608	職員公保費。
	年	1	31,977,720	31,977,720	職工勞保費。
	年	1	3,211,740	3,211,740	約聘僱勞保費。
02一般業務				60,448,000	較上年度預算數70,268,000元，減少9,820,000元。
2000 業務費				60,388,000	
2003 教育訓練費				539,077	
	年	1	539,077	539,077	文書、法制國賠、駐衛警、急救人員、品管人員及勞工

臺北市工務局公園路燈工程管理處

歲出計畫說明提要與各項費用明細表

中華民國110年度

單位：新臺幣元

分支計畫及用途別科目	單位	數量	單價	預算數	說明
2009 通訊費				2,602,084	安全衛生訓練等相關費用。
	年	1	1,094,490	1,094,490	本處行動化查報系統及救災通報通訊及上網費。
	月	12	57,091	685,092	重要文書限掛郵資及路燈維修通知等郵資。
	年	1	822,502	822,502	電話費。
2018 資訊服務費				902,500	
	式	1	902,500	902,500	路燈管理平台維護及資料建置服務費。
2024 稅捐及規費				42,393,760	
	年	1	41,488,124	41,488,124	大安區通化段4小段798-1等地號110年度及以前年度記帳緩繳之地價稅。
	年	1	29,136	29,136	士林官邸公園咖啡座、辦公室、八角亭等房屋稅。
	年	1	216,970	216,970	公務車輛使用牌照稅(詳公務車輛明細表)。
	年	1	146,580	146,580	公務車輛燃料使用費(詳公務車輛明細表)。
	年	1	505,000	505,000	土地登記、申請地籍資料謄本、建築執照及辦理拆遷鑑定等各類規費。
	年	1	7,950	7,950	公務車輛檢驗執照費(詳公務車輛明細表)。
2027 保險費				138,130	
	年	1	50,000	50,000	辦理活動保險等相關費用。
	年	1	88,130	88,130	公務車輛保險費(詳公務車輛明細表)。
2036 按日按件計資酬金				116,500	
	年	1	116,500	116,500	建築物消防安全設備檢測費。
2039 委辦費				960,000	
	頁	600,000	1.6	960,000	檔案掃描服務費。

一般行政
—
行政管理

一般行政
—
行政管理

臺北市政府工務局公園路燈工程管理處

歲出計畫說明提要與各項費用明細表

中華民國110年度

單位：新臺幣元

分支計畫及用途別科目	單位	數量	單價	預算數	說明
2051 物品	年	1	690,110	690,110	執行業務所需物品、衛生用品等費用。
	年	1	908,325	908,325	公務車輛油料費(詳公務車輛明細表)。
	臺、月、張	20×12×4750	0.6	684,000	影印機使用費。
	年	1	40,000	40,000	民生副中心大樓公共區域定期清潔保養、機電設備及消防設備維護消防安檢與辦公房舍消防安全申報等費用分攤款。
	年	1	80,814	80,814	印製執行業務所需表件等。
	人	80	160	12,800	年終業務檢討、年度預算補充說明書、防災救災處理方案手冊。
	人	72	100	7,200	防災演練、府管計畫年中及年終查證會議茶點。
	年	1	600,000	600,000	處理訴訟案件、拆遷訴訟諮詢、仲裁庭等相關費用。
	年	1	1,859,114	1,859,114	本處及駐外單位辦公場所設施委託保全費用。
	人、月	261×12	360	1,127,520	統籌業務費，按職員每人每月360元編列。
	人、月	203×12	120	292,320	統籌業務費，按約聘僱人員、駐衛警每人每月120元編列。
	人、月	997×12	50	598,200	統籌業務費，按技工、工友及駕駛每人每月50元編列。
	2054 一般事務費	年	1	1,545,724	1,545,724
式		1	785,400	785,400	建置職業安全衛生管理系統費用。(新增)
棟、年		10×1	7,650	76,500	加強磚造辦公室房舍10棟，其中19坪1棟、33坪1棟、42坪1棟、118坪2棟、167坪1棟、192坪1棟、197坪1棟、
2063 房屋建築養護費			1,143,650		

一般行政—行政管理

一般行政—行政管理

臺北市工務局公園路燈工程管理處

歲出計畫說明提要與各項費用明細表

中華民國110年度

單位：新臺幣元

分支計畫及用途別科目	單位	數量	單價	預算數	說明
2069 設施及機械設備養護費	月	12	4,500	54,000	電子交換機維護費。
	臺、年	30x1	400	12,000	駐衛警對講機維護費。
	組	7	1,900	13,300	駐衛警無線電強波器維護費。
	年	1	984,040	984,040	公務車輛養護費(詳公務車輛明細表)。
	組	4	20,000	80,000	數位監控系統維護費。
	臺、年	254x1	1,260	320,040	窗型冷氣機維護費。
	臺、年	223x1	1,260	280,980	分離式冷氣維護費。
	臺、年	55x1	4,004	220,220	箱型冷氣機維護費。
	月	12	6,816	81,792	本處辦公室大樓電氣定期保養。
	年	1	60,000	60,000	建築物消防安全設備檢測改善等費用。
2072 國內旅費				74,400	
	人、天	48x1	1,550	74,400	赴市外出差旅費。
2093 特別費				180,000	
	月	12	15,000	180,000	處長特別費。
4000 獎補助費				60,000	
4040 對國內團體之捐助				60,000	
	次	1	60,000	60,000	補助企業工會教育訓練費。(新增)
05會計業務				87,000	較上年度預算數120,000元，減少33,000元。
2000 業務費				87,000	
2054 一般事務費				87,000	
	年	1	35,000	35,000	印刷、裝訂、紙張、油墨、文具等費用。
	年	1	10,000	10,000	印製會計帳簿、書表等費用。
	本	100	100	10,000	印製單位預算書費用(含預算案及法定預算)。

臺北市工務局公園路燈工程管理處

歲出計畫說明提要與各項費用明細表

中華民國110年度

單位：新臺幣元

分支計畫及用途別科目	單位	數量	單價	預算數	說明	
06人事業務	本	140	100	14,000	分攤印製主管預算書費用(含預算案及法定預算)。	
	本	200	90	18,000	分攤印製追加(減)預算書費用(含預算案及法定預算)。	
				3,288,000	較上年度預算數3,292,000元，減少4,000元。	
	2000 業務費			3,288,000		
	2003 教育訓練費			126,000		
		人	21	6,000	126,000	高普考專業類科錄取人員集中實務訓練費。
	2036 按日按件計資酬金			20,000		
		節	10	2,000	20,000	員工在職訓練講師鐘點費。
	2051 物品			113,500		
		套、年	9×1	10,000	90,000	刷卡系統耗材。
		年	1	23,500	23,500	人事法令訓練用書。
	2054 一般事務費			3,008,244		
		年	1	67,044	67,044	執行業務所需耗材及印製裝訂費用等。
		人、年	1461×1	2,000	2,922,000	文康活動費。
	人次	192	100	19,200	人事業務逾時誤餐餐盒費用。	
2066 車輛及辦公器具養護費			20,256			
	套	9	2,250.67	20,256	刷卡系統軟體維護。	
07政風業務				107,000	較上年度預算數111,000元，減少4,000元。	
2000 業務費				107,000		
2036 按日按件計資酬金				16,000		
	節	8	2,000	16,000	舉辦政風法令、公務機密維護、機關設施維護等講習聘請專家學者演講鐘點費。	
2051 物品				13,520		
	年	1	13,520	13,520	辦理政風業務所需文具及耗	

臺北市工務局公園路燈工程管理處

歲出計畫說明提要與各項費用明細表

中華民國110年度

單位：新臺幣元

分支計畫及用途別科目	單位	數量	單價	預算數	說明
2054 一般事務費				63,720	材等費用。
	年	1	14,580	14,580	辦理政風宣導、會議講習資料等印刷。
	年	1	19,540	19,540	辦理各項講習、研討會等會場佈置費及錄音(影)帶等費用。
	人次	296	100	29,600	查處政風案件及執行維護措施檢查等逾時誤餐餐盒費用。
2081 運費	年	1	6,200	6,200	銷毀逾期檔案之運費。
2084 短程車資	年	1	7,560	7,560	查處政風案件及執行維護措施檢查等案件交通費。
08資訊業務				9,205,000	較上年度預算數8,182,000元，增加1,023,000元。
2000 業務費				9,205,000	
2003 教育訓練費	年	1	76,000	76,000	電腦訓練費。
2018 資訊服務費	式	1	5,500,000	5,500,000	本處管理資訊系統擴充與維護。
	年	1	957,280	957,280	個人電腦及其周邊設備、伺服器主機及網路設備維護費。
2051 物品	年	1	848,400	848,400	資訊用品及零組件。
	年	1	1,800,000	1,800,000	電腦耗材。
	年	1	22,800	22,800	電腦書籍。
	年	1	520	520	配合預算編列至千元，增列進位數520元。

臺北市政府工務局公園路燈工程管理處

歲出計畫說明提要與各項費用明細表

中華民國110年度

單位：新臺幣元

公園綠地及園藝管理—公園綠地及園藝維護	業務計畫及工作計畫名稱與編號	72071530201 公園綠地及園藝管理-公園綠地及園藝維護	承辦單位	各公園管理所、花卉試驗中心、園藝隊、秘書室、人事室、品管科	預算金額	541,074,000元	公園綠地及園藝管理—公園綠地及園藝維護
歲出計畫說明	<p>一、計畫內容：</p> <ol style="list-style-type: none"> 1. 賡續辦理所轄公園、綠地、廣場、道路安全島、噴水池及公共藝術品之管理維護，包括環境清潔、花木及草皮修剪、施肥、病蟲害防治、灑水、垃圾清運及湖面清潔等工作。 2. 賡續辦理公園公廁環境清潔維護及公廁設備零星修理。 3. 除辦理經常性業務外，配合公園業務需要辦理公園附屬設施清潔保養工作及加強所轄區域綠美化植栽等工作。 4. 辦理陽明山花季、花卉等其他展覽活動。 5. 水源地苗圃之維護管理工作，篩選適合本市風土之優良花木品種，予以繁殖、培育並推廣。 6. 賡續辦理花木試驗研究。 7. 辦理園藝講習，將園藝新知識、技術作具體的推廣，提供民眾相關園藝知識並答覆民眾各方面園藝問題。 8. 加強公園清潔維護，增加清掃頻率，以提升公園整體環境品質。 <p>二、預期成果：</p> <ol style="list-style-type: none"> 1. 加強公園公廁管理及維持各種設施良好狀況，保持環境清潔並適時執行草皮修剪等工作。 2. 加強陽明山花季其他展覽等活動展區整體規劃佈置，藉花展帶動遊園人潮，創造觀光的新天堂。 3. 篩選適合栽培之觀賞花木、草花、地被植物等，以箱植、盆栽方式大量繁殖，以供各公園、綠地、安全島綠美化之用。 4. 持續計畫性引種蒐集、繁殖培育各種類苗木及四季花卉、並設計與本處業務有關的試驗探討。 5. 花展展覽期間舉辦各式園藝講習，配合推動環境綠美化活動，舉辦多樣化園藝講座或園藝展示。 						
	分支計畫及用途別科目	單位	數量	單價	預算數	說明	
	合計				541,074,000	較上年度預算數534,478,000元，增加6,596,000元。	
	02一般業務				73,195,000	較上年度預算數70,603,000元，增加2,592,000元。	
	2000 業務費				73,195,000		
	2006 水電費				28,594,238		
		月	12	970,086.33	11,641,036	水費。	
		月	12	1,409,762.5	16,917,150	電費。	
		桶	43	823	35,389	瓦斯費。	
		年	1	663	663	配合預算編列至千元，增列進位數663元。	
	2009 通訊費				673,594		
		年	1	673,594	673,594	電話費。	
	2024 稅捐及規費				1,164,298		
		年	1	499,904	499,904	公務車輛使用牌照稅(詳公務車輛明細表)。	
		臺	10	5,000	50,000	移動式起重機檢查服務。	

臺北市政府工務局公園路燈工程管理處

歲出計畫說明提要與各項費用明細表

中華民國110年度

單位：新臺幣元

分支計畫及用途別科目	單位	數量	單價	預算數	說明
2027 保險費	年	1	548,394	548,394	公務車輛燃料使用費(詳公務車輛明細表)。
	年	1	66,000	66,000	公務車輛檢驗執照費(詳公務車輛明細表)。
	人、年	1129x1	500	564,500	災害防救值勤人員額外保險保險費。
2036 按日按件計資酬金	年	1	562,726	562,726	公務車輛保險費(詳公務車輛明細表)。
	年	1	250,800	250,800	特約醫護人員臨場服務費用。(新增)
2051 物品	年	1	77,900	77,900	各管理所建築物消防安全設備檢測費。
	支	248	300	74,400	乾粉滅火器換藥。
	年、公升	1x25650	24.1	618,165	各項動力工具汽油費(含發電機、鏈鋸、割草機、抽水馬達、搬運車、夯土機等)。
	年、公升	1x347	20.5	7,114	各項動力工具柴油費(含耕耘機、噴霧器等)。
	年	1	3,343,404	3,343,404	公務車輛油料費(詳公務車輛明細表)。
	雙	728	600	436,800	員工工作鞋。
	雙	232	950	220,400	行道樹修剪現場工作人員工作鞋(含鋼頭)。
2054 一般事務費	套	94	1,450	136,300	駐衛警勤務反光背心及勤務袋(2年1套)。
	份	800	100	80,000	天然及颱風災害留守及復舊人員便當。
	年	1	20,000,000	20,000,000	垃圾處理費。
	人	94	400	37,600	駐衛警服裝配備(含腰帶、領帶夾、胸章、臂章)。
				28,784,700	

公園綠地及園藝管理—公園綠地及園藝維護

公園綠地及園藝管理—公園綠地及園藝維護

臺北市政府工務局公園路燈工程管理處

歲出計畫說明提要與各項費用明細表

中華民國110年度

單位：新臺幣元

分支計畫及用途別科目	單位	數量	單價	預算數	說明	
公園綠地及園藝管理—公園綠地及園藝維護	雙	94	1,100	103,400	駐衛警皮鞋。	
	雙	188	100	18,800	駐衛警襪子(1人2雙)。	
	套	94	1,500	141,000	駐衛警夏服。	
	套	94	2,200	206,800	駐衛警冬服(2年1套)。	
	套	987	800	789,600	員工工作夏服。	
	年	1	3,606,000	3,606,000	員工健康檢查費。	
	年	1	10,800	10,800	公園閱覽室相關費用。	
	人次	1,600	100	160,000	職員逾時誤餐餐盒費用。	
	人次	31,451	100	3,145,100	技工、園工、工友及駕駛逾時誤餐餐盒費用。	
	臺、月	31×12	800	297,600	電動機車電池租賃費。	
	套	94	2,000	188,000	駐衛警冬季大衣(4年1件)。	
	2066 車輛及辦公器具養護費				3,582,099	
		年	1	3,582,099	3,582,099	公務車輛養護費(詳公務車輛明細表)。
2069 設施及機械設備養護費				3,175,166		
	年	1	105,000	105,000	各管理所建築物消防安全設備檢測改善等相關費用。	
	臺、月	75×12	688	619,200	飲水機維護修理費(含濾心)。	
	年	1	2,450,966	2,450,966	各項動力工具及手推車養護費(含發電機、抽水馬達、鏈鋸、割草機、耕耘機、噴霧機、動力搬運車、手拉垃圾車、單輪手推車等)。	
2084 短程車資				928,396		
	年	1	928,396	928,396	辦理公園巡查等業務交通費。	
03公園綠化維護及綠資源業務				467,879,000	較上年度預算數452,448,000元，增加15,431,000元。	
2000 業務費				457,871,000		
2021 其他業務租金				4,641,778		
	座、年	75×1	61,890.37	4,641,778	公園簡易活動廁所租賃。	

臺北市政府工務局公園路燈工程管理處

歲出計畫說明提要與各項費用明細表

中華民國110年度

單位：新臺幣元

分支計畫及用途別科目	單位	數量	單價	預算數	說明
2024 稅捐及規費	年	1	165,600	273,600	165,600 溫泉水費(含北投公園、七星公園)。
	年	1	108,000	108,000	108,000 溫泉取用費(含前山公園男、女公共浴室等)。
2027 保險費	年	1	182,000	3,485,115	182,000 公共溫泉浴室、士林官邸等公共意外責任及醫療保險費、建築物火險費用、辦理樹木修剪執照考試所需公共意外責任及醫療保險費。
	人	292	60	17,520	17,520 志工保險費。
2033 臨時人員酬金	座、人	508×10	292.44	1,485,595	1,485,595 臺北市公園(大型公園及鄰里公園)颱風災後復原認養人及里辦公處義工等團體傷害保險。
	式	1	1,800,000	1,800,000	1,800,000 本處所轄公園、綠地、廣場及行道樹等投保公共意外責任保險費用。
	人、天	24×60	1,264	11,012,919	1,820,160 花季期間維護公園環境及石壇路、湖山路山坡等環境整理臨時工工資。
	年	1	109,210	109,210	109,210 陽明山花季臨時工退休(離)準備金(1,820,160元*6%)。
	年	1	2,988,050	2,988,050	2,988,050 公廁臨時工工資(薪資24,593元*9人*13.5月)。
	人、基數	4×37	33,000	4,884,000	4,884,000 公廁臨時工退休金。
	人、年	9×1	83	747	747 公廁臨時工工資墊償基金。
	人、月	9×12	1,681	181,548	181,548 公廁臨時工健保費機關負擔部分。
	人、月	9×12	2,338	252,504	252,504 公廁臨時工勞保費機關負擔部分。
	人、次	9×1	500	4,500	4,500 公廁臨時工生日宣慰費。
人、小時	9×120	115	124,200	124,200 公廁臨時工逾時工作酬勞。	
人、月	9×12	6,000	648,000	648,000 公廁臨時工清潔獎金。	

公園綠地及園藝管理—公園綠地及園藝維護

公園綠地及園藝管理—公園綠地及園藝維護

臺北市政府工務局公園路燈工程管理處

歲出計畫說明提要與各項費用明細表

中華民國110年度

單位：新臺幣元

分支計畫及用途別科目	單位	數量	單價	預算數	說明	
公園綠地及園藝管理—公園綠地及園藝維護	2036 按日按件計資酬金			2,930,000		
		人次	372	2,500	930,000	園藝、景觀及病蟲害評選委員、專家指導出席費。
		節	160	2,000	320,000	榮星花園公園生態及木柵公園萃湖生態區池志工等培訓講師鐘點費。
		節	840	2,000	1,680,000	綠化教室及園藝展覽館講師鐘點費。
	2039 委辦費	項	1	2,319,420	2,319,420	樹木保護、監測及保育相關工作。
	2051 物品				22,342,325	
		年	1	3,904,197	3,904,197	各公園綠地等清潔維護用品。
		年	1	180,000	180,000	本處各單位需求文具用品等消耗品。
		年	1	160,941	160,941	公廁清潔維護用品。
		座、捲、天	9×3×365	50	492,750	公廁輪盤式捲筒衛生紙。
	人、月、個	9×12×2	7	1,512	公廁臨時工口罩。	
	人、月、雙	9×12×2	7	1,512	公廁臨時工塑膠手套。	
	年	1	550,000	550,000	花卉培育及研究用所需引種及試驗藥品(引進各種花木花草、球根種子及試驗用藥品等)。	
	年	1	301,165	301,165	公園綠地及園藝整理維護所需花木種子及種球等。	
	年	1	3,493,081	3,493,081	公園綠地及園藝整理維護所需各項栽培用介質及材料(椰塊、樹皮、支撐花木材料、碎石、土壤細砂、遮陰器材、花拖、盆器、樹籍名牌固定繩等)。	
	年	1	4,523,631	4,523,631	公園綠地及園藝整理維護所需各項肥料尿素、農藥及解毒劑等。	
	年	1	3,875,894	3,875,894	公園綠地及園藝整理維護所需各項零星器材刀片及勞安用具(鋼釘、油漆、水泥、麻	

臺北市政府工務局公園路燈工程管理處

歲出計畫說明提要與各項費用明細表

中華民國110年度

單位：新臺幣元

公園綠地及園藝管理—公園綠地及園藝維護

公園綠地及園藝管理—公園綠地及園藝維護

分支計畫及用途別科目	單位	數量	單價	預算數	說明	
2054 一般事務費	年	1	1,487,755	1,487,755	繩、砂輪片、三夾板、帆布、火星塞、木角材、鑽頭、PVC管、鏈條、刀片等)。 公園綠地及園藝整理維護所需各項手工用具及耗材(圓鋤、鋤頭、大花剪、砍刀、鐮刀、鐵鎚、鋁梯、板手、研磨機剪草機刀片、鍊鋸條、手推車、電鑽、挖孔機、抽水馬達等)。	
	年、公升	1x9550	20.5	195,775	鄰里公園剪草機、鍊鋸油料費。	
	座	12	160,400	1,924,800	防災公園基本維生器具維管及設備更新等費用。	
	支	500	160	80,000	花木名牌、標示牌。	
	年	1	200,000	200,000	行道樹樹籍名牌。	
	雙	9	600	5,400	公廁臨時工工作鞋。	
	套	9	1,068	9,612	公廁臨時工防水透氣型雨衣(含套印機關名稱等費用)(2年1套)。	
	雙	9	300	2,700	公廁臨時工雨鞋(2年1雙)。	
	枝	9,516	100	951,600	全市路樹、園樹防災及防汛期加強支撐用保護架。	
					408,697,332	
	套	9	800	7,200	公廁臨時工夏季工作服。	
	套	9	2,000	18,000	公廁臨時工冬季工作服(2年1套)。	
	件	292	1,100	321,200	志工服務背心及帽子。	
	年	1	449,500	449,500	綠化教室講習、活動相關業務費用(材料、印刷、文具、雜項等)。	
	年	1	300,000	300,000	印製各公園簡報及收費業務用表報帳冊等費用。	
年	1	782,917	782,917	印刷園藝推廣資料及手冊等。		

臺北市政府工務局公園路燈工程管理處

歲出計畫說明提要與各項費用明細表

中華民國110年度

單位：新臺幣元

公園綠地及園藝管理—公園綠地及園藝維護

公園綠地及園藝管理—公園綠地及園藝維護

分支計畫及用途別科目	單位	數量	單價	預算數	說明
	年	1	90,000	90,000	228紀念日會場佈置盆花等費用。
	年	1	35,000,000	35,000,000	辦理花卉展覽行銷宣傳、材料、植栽等相關作業費用。
	年	1	92,120	92,120	慶典節日搭建、佈置牌樓等費用。
	次	2	133,950	267,900	青年所所轄公園建物及四周門窗玻璃清潔維護。
	年	1	28,500,000	28,500,000	本處委外保全服務費。
	年	1	33,640,565	33,640,565	陽明所所轄公園維護外包。
	年	1	28,159,054	28,159,054	花卉試驗中心所轄公園維護外包。
	年	1	38,128,069	38,128,069	青年所所轄公園維護外包。
	年	1	36,061,928	36,061,928	圓山所所轄公園維護外包。
	年	1	12,584,895	12,584,895	臺北典藏植物園維護外包。
	年	1	35,866,133	35,866,133	南港所所轄公園維護外包。
	年	1	12,661,426	12,661,426	園藝所所轄公園維護外包。
	年	1	1,856,793	1,856,793	艋舺公園景觀噴泉等機電設施委外維護。
	年	1	1,299,755	1,299,755	康樂、榮星、胡適、玉成、市民廣場、景勤1號等公園電動噴水池設施委外維護。
	年	1	52,008,354	52,008,354	本處所轄公園公廁清潔維護外包。
	座、次、車	60x2x4	1,400	672,000	各公園公廁辦公室維護外包水肥清運費。
	式	1	65,069,343	65,069,343	綠地、廣場、道路安全島、噴水池及公共藝術品等委託外包維護費。
	年	1	5,459,534	5,459,534	公園監視系統及雲端影像記錄服務費。
	式	1	1,000,000	1,000,000	臺北典藏植物園環境教育課程及推廣委託專業服務案。
	年	1	27,000	27,000	公廁臨時工健康檢查費用。

臺北市政府工務局公園路燈工程管理處

歲出計畫說明提要與各項費用明細表

中華民國110年度

單位：新臺幣元

分支計畫及用途別科目	單位	數量	單價	預算數	說明
公園綠地及園藝管理—公園綠地及園藝維護	人次	4,456	120	534,720	志工餐點及交通補助。
	式	1	9,933,841	9,933,841	捷運線形公園委託外包維護費。
	套、人	987	2,000	1,974,000	員工工作冬服。
	式	1	4,000,000	4,000,000	臺北玫瑰園維護相關費用等。(新增)
	年	1	1,131,085	1,131,085	代管六合綠地等維護外包。(新增)
	年	1	800,000	800,000	鄰里公園認養費。
	2063 房屋建築養護費			754,000	
	座	9	6,000	54,000	公廁零星修理。
	年	1	700,000	700,000	花園蔭棚、倉庫、灌溉用水管、園區栽培用水電設施等維護修理費。
	2069 設施及機械設備養護費			864,811	
年	1	288,811	288,811	青年、圓山所轄高低壓電設備檢測保養。	
月	12	28,333.33	340,000	艋舺公園地下街商場管理維護費分攤款。	
年	1	29,000	29,000	儀器維護修理費(數位相機、顯微鏡、高壓殺菌釜、烘箱、PH測量器及無菌操作台等)。	
2072 國內旅費	式	1	207,000	207,000	安康公園電梯維護費。
				548,700	
	人、天	354x1	1,550	548,700	赴市外參訪、參展、選苗、訪價、蒐集展覽品及原生觀賞植物品種推廣等差旅費。
2078 國外旅費				1,000	
	式	1	1,000	1,000	2021日本礪波市鬱金香等花卉展覽參訪。(新增)
4000 獎補助費				8,208,000	
4065 社會福利津貼及濟助				8,208,000	
	人、天	380x36	600	8,208,000	支應代賑工費用，代賑工380人*每月3天*12個月*日薪600

臺北市政府工務局公園路燈工程管理處

歲出計畫說明提要與各項費用明細表

中華民國110年度

單位：新臺幣元

公園綠地及園藝管理—公園綠地及園藝維護

公園綠地及園藝管理—公園綠地及園藝維護

分支計畫及用途別科目	單位	數量	單價	預算數	說明
					元=8,208,000元。
				1,800,000	01公園施工標準圖說規範(新增) 本計畫係為建置及推廣屬於本市環境特色需求之公園綠地施工標準圖說規範，作為相關執行業務單位之參考依據，以維持設計、施工、維護設施基本品質，避免造成設施使用體驗參差不齊之情形。本計畫為110-111年度連續計畫，總經費經議會審定為3,000,000元，本年度編列1,800,000元，餘1,200,000元編列於以後年度，分年資金需求詳如後附分年資金需求表。
2000 業務費				1,800,000	
2054 一般事務費				1,800,000	
	式	1	900,000	900,000	本年度所需期初報告書。
	式	1	900,000	900,000	本年度所需期中報告書。
				3,000,000	總工程費(或總經費)明細如下:
	式	1	900,000	900,000	期初報告書。
	式	1	900,000	900,000	期中報告書。
	式	1	1,200,000	1,200,000	總結報告書。

臺北市政府工務局公園路燈工程管理處

歲出計畫說明提要與各項費用明細表

中華民國110年度

單位：新臺幣元

公園綠化及風景區工程—公園及綠化工程	業務計畫及工作計畫名稱與編號	72071538701 公園綠化及風景區工程-公園及綠化工程	承辦單位	各公園管理所、園藝科、園藝隊	預算金額	1,215,817,000元	公園綠化及風景區工程—公園及綠化工程
歲出計畫說明	<p>一、計畫內容： 辦理公園及綠化工程等38工程，主要辦理內容如下： 1. 賡續辦理各公園管理所大型公園及鄰里公園整建工程及土木、水電、綠化等預約維護工程。 2. 配合都市計畫，辦理本處公園、綠地、廣場新(擴)建及更新工程。 3. 辦理公園轄區公廁改善工程。 4. 賡續辦理道路、綠地公園等加強綠美化工程。 5. 綠地廣場苗圃安全島設施整建工程。 6. 綠地廣場行道樹修剪、病蟲害防治、補植、更新及綠美化工程。 7. 賡續辦理植栽培育。 8. 辦理田園城市總體規劃。</p> <p>二、預期成果： 1.改善公園設施品質及社區環境，美化市容。 2.提升市民生活環境品質，依都市計畫及公共設施保留地取得情形，策訂本市公園綠地中程發展計畫，並配合本府既定政策依年度計畫程序積極辦理公園興闢，以達到各公園均衡分布於市區及郊區。 3.改善公園公廁無障礙環境設施。 4.保持全市行道樹優美景觀，提高綠化環境品質。</p>						
	分支計畫及用途別科目	單位	數量	單價	預算數	說 明	
	合計				1,215,817,000	較上年度預算數1,363,581,000元，減少147,764,000元。	
	01公園及綠化工程				1,215,817,000	較上年度預算數1,363,581,000元，減少147,764,000元。	
					84,648,000	01110年度陽明山公園管理所轄公園整建工程 (1)本工程為籠統項目，係辦理所轄公園設施及水電設施等零星及經常性維護工程，惟配合110年度工程付款期程，故編列連續工程，並分別辦理採購。 (2)本工程為110-111年度連續工程，總工程費經議會審定為94,548,000元，本年度編列84,648,000元，餘9,900,000元編列於以後年度，各年度資金需求詳如後附分年資金需求表。	
	3000 設備及投資				84,648,000		
	3015 公共建設及設施費				84,648,000		
		式	1	1,487,330	1,487,330	本年度所需委託設計暨監造技術服務費。	
		式	1	81,362,557	81,362,557	本年度所需施工費。	

臺北市政府工務局公園路燈工程管理處

歲出計畫說明提要與各項費用明細表

中華民國110年度

單位：新臺幣元

分支計畫及用途別科目	單位	數量	單價	預算數	說明	
公園綠化及風景區工程—公園及綠化工程	式	1	1,798,113	1,798,113	按施工費提列工程管理費。(2.21%)	
				94,548,000	總工程費(或總經費)明細如下:	
	式	1	2,000,000	2,000,000	委託設計暨監造技術服務費。	
	式	1	90,539,901	90,539,901	施工費。	
	式	1	2,008,099	2,008,099	按施工費提列工程管理費。 (5,000,000*3.5%+20,000,000*3%+25,000,000*2.5%+40,539,901*1.5%)	
				82,378,000	02110年度青年公園管理所所轄公園整建工程 (1)本工程為籠統項目，係辦理所轄公園設施及水電設施等零星及經常性維護工程，惟配合110年度工程付款期程，故編列連續工程，並分別辦理採購。 (2)本工程為110-111年度連續工程，總工程費經議會審定為90,000,000元，本年度編列82,378,000元，餘7,622,000元編列於以後年度，各年度資金需求詳如後附分年資金需求表。	
	3000 設備及投資				82,378,000	
	3015 公共建設及設施費				82,378,000	
		式	1	3,479,235	3,479,235	本年度所需委託設計暨監造技術服務費。
		式	1	77,138,549	77,138,549	本年度所需施工費。
	式	1	1,760,216	1,760,216	按施工費提列工程管理費。(2.28%)	
				90,000,000	總工程費(或總經費)明細如下:	
	式	1	4,971,084	4,971,084	委託設計暨監造技術服務費。	
	式	1	83,131,937	83,131,937	施工費。	

臺北市工務局公園路燈工程管理處

歲出計畫說明提要與各項費用明細表

中華民國110年度

單位：新臺幣元

公園綠化及風景區工程—公園及綠化工程

公園綠化及風景區工程—公園及綠化工程

分支計畫及用途別科目	單位	數量	單價	預算數	說明
	式	1	1,896,979	1,896,979	按施工費提列工程管理費。 (5,000,000*3.5%+20,000,000*3%+25,000,000*2.5%+33,131,937*1.5%)
				86,937,000	03110年度圓山公園管理所所轄公園整建工程 (1)本工程為籠統項目，係辦理所轄公園設施及水電設施等零星及經常性維護工程，惟配合110年度工程付款期程，故編列連續工程，並分別辦理採購。 (2)本工程為110-111年度連續工程，總工程費經議會審定為93,687,000元，本年度編列86,937,000元，餘6,750,000元編列於以後年度，各年度資金需求詳如後附分年資金需求表。
3000 設備及投資				86,937,000	
3015 公共建設及設施費				86,937,000	
	式	1	3,500,000	3,500,000	本年度所需委託設計暨監造技術服務費。
	式	1	81,600,978	81,600,978	本年度所需施工費。
	式	1	1,836,022	1,836,022	按施工費提列工程管理費。 (2.25%)
				93,687,000	總工程費(或總經費)明細如下:
	式	1	5,500,000	5,500,000	委託設計暨監造技術服務費。
	式	1	86,243,350	86,243,350	施工費。
	式	1	1,943,650	1,943,650	按施工費提列工程管理費。 (5,000,000*3.5%+20,000,000*3%+25,000,000*2.5%+36,243,350*1.5%)
				79,948,000	04110年度南港公園管理所所轄公園整建工程 (1)本工程為籠統項目，係辦理所轄公園設施及水電設施等零星及經常性維護工程，惟配合110年度工程付款期程，故編列連續工程，並分別辦理採購。 (2)本工程為110-111年度連續

臺北市政府工務局公園路燈工程管理處

歲出計畫說明提要與各項費用明細表

中華民國110年度

單位：新臺幣元

分支計畫及用途別科目	單位	數量	單價	預算數	說明
3000 設備及投資				79,948,000	工程，總工程費經議會審定為85,468,000元，本年度編列79,948,000元，餘5,520,000元編列於以後年度，各年度資金需求詳如後附分年資金需求表。
3015 公共建設及設施費				79,948,000	
	式	1	5,094,992	5,094,992	本年度所需委託設計暨監造技術服務費。
	式	1	73,140,733	73,140,733	本年度所需施工費。
	式	1	1,712,275	1,712,275	按施工費提列工程管理費。(2.34%)
				85,468,000	總工程費(或總經費)明細如下:
	式	1	6,376,209	6,376,209	委託設計暨監造技術服務費。
	式	1	77,282,553	77,282,553	施工費。
	式	1	1,809,238	1,809,238	按施工費提列工程管理費。 (5,000,000*3.5%+20,000,000*3%+25,000,000*2.5%+27,282,553*1.5%)
3000 設備及投資				60,648,000	05110年度園藝管理所所轄公園整建工程 (1)本工程為籠統項目，係辦理所轄公園設施及水電設施等零星及經常性維護工程，惟配合110年度工程付款期程，故編列連續工程，並分別辦理採購。 (2)本工程為110-111年度連續工程，總工程費經議會審定為65,148,000元，本年度編列60,648,000元，餘4,500,000元編列於以後年度，各年度資金需求詳如後附分年資金需求表。
3015 公共建設及設施費				60,648,000	
	式	1	3,960,000	3,960,000	本年度所需委託設計暨監造技術服務費。

公園綠化及風景區工程—公園及綠化工程

公園綠化及風景區工程—公園及綠化工程

臺北市政府工務局公園路燈工程管理處

歲出計畫說明提要與各項費用明細表

中華民國110年度

單位：新臺幣元

分支計畫及用途別科目	單位	數量	單價	預算數	說明	
公園綠化及風景區工程—公園及綠化工程	式	1	55,256,848	55,256,848	本年度所需施工費。	
	式	1	1,431,152	1,431,152	按施工費提列工程管理費。(2.59%)	
				65,148,000	總工程費(或總經費)明細如下:	
	式	1	4,400,000	4,400,000	委託設計暨監造技術服務費。	
	式	1	59,209,852	59,209,852	施工費。	
	式	1	1,538,148	1,538,148	按施工費提列工程管理費。 (5,000,000*3.5%+20,000,000*3%+25,000,000*2.5%+9,209,852*1.5%)	
				63,388,000	06110年度花卉試驗中心所轄公園整建工程 (1)本工程為籠統項目，係辦理所轄公園設施及水電設施等零星及經常性維護工程，惟配合110年度工程付款期程，故編列連續工程，並分別辦理採購。 (2)本工程為110-111年度連續工程，總工程費經議會審定為69,088,000元，本年度編列63,388,000元，餘5,700,000元編列於以後年度，各年度資金需求詳如後附分年資金需求表。	
	3000 設備及投資				63,388,000	
	3015 公共建設及設施費				63,388,000	
		式	1	3,750,000	3,750,000	本年度所需委託設計暨監造技術服務費。
	式	1	58,160,718	58,160,718	本年度所需施工費。	
	式	1	1,477,282	1,477,282	按施工費提列工程管理費。(2.54%)	
				69,088,000	總工程費(或總經費)明細如下:	
	式	1	5,000,500	5,000,500	委託設計暨監造技術服務費。	
	式	1	62,500,000	62,500,000	施工費。	

臺北市工務局公園路燈工程管理處

歲出計畫說明提要與各項費用明細表

中華民國110年度

單位：新臺幣元

公園綠化及風景區工程—公園及綠化工程

公園綠化及風景區工程—公園及綠化工程

分支計畫及用途別科目	單位	數量	單價	預算數	說明
	式	1	1,587,500	1,587,500	按施工費提列工程管理費。 (5,000,000*3.5%+20,000,000*3%+25,000,000*2.5%+12,500,000*1.5%)
				35,569,000	07110年度公園、綠地、廣場園路整平改善工程 (1)因部分公園開闢年度較早，園路老舊破損且數量眾多，原有公園整建費用無法支應，故逐年編列預算，進行本處及各公園管理所轄區公園廣場園路之系統性改善，以提升公園通行安全品質，惟配合110年度設計付款期程，故編列連續工程。 (2)本工程為110-111年度連續工程，總工程費經議會審定為38,112,000元，本年度35,569,000元，餘2,543,000元編列於以後年度，各年度資金需求詳如後附分年資金需求表。 (3)本案係籠統項目，分別辦理採購。
3000 設備及投資				35,569,000	
3015 公共建設及設施費				35,569,000	
	式	1	900,000	900,000	本年度所需委託規劃設計技術服務費。
	式	1	33,685,387	33,685,387	本年度所需施工費。
	式	1	983,613	983,613	按施工費提列工程管理費。 (2.92%)
				38,112,000	總工程費(或總經費)明細如下:
	式	1	35,243,722	35,243,722	施工費。
	式	1	1,837,185	1,837,185	委託規劃設計技術服務費。
	式	1	1,031,093	1,031,093	按施工費提列工程管理費。 (5,000,000*3.5%+20,000,000*3%+10,243,722*2.5%)
				17,000,000	08110年度公園、綠地、廣場公廁改善工程 (1)本處及各公園管理所轄區公園公廁暨無障礙環境空間改善，惟配合110年度工程付款期程，故編列連續工程，

臺北市政府工務局公園路燈工程管理處

歲出計畫說明提要與各項費用明細表

中華民國110年度

單位：新臺幣元

分支計畫及用途別科目	單位	數量	單價	預算數	說明
3000 設備及投資				17,000,000	並分別辦理採購。 (2)本工程為110-111年度連續工程，總工程費經議會審定為20,000,000元，本年度編列17,000,000元，餘3,000,000元編列於以後年度，各年度資金需求詳如後附分年資金需求表。
3015 公共建設及設施費				17,000,000	
	式	1	580,000	580,000	委託規劃設計及監造技術服務費。
	式	1	15,926,285	15,926,285	施工費。
	式	1	493,715	493,715	按施工費提列工程管理費。(3.13%)
				20,000,000	總工程費(或總經費)明細如下:
	式	1	1,000,000	1,000,000	委託規劃設計及監造技術服務費。
	式	1	18,422,330	18,422,330	施工費。
	式	1	577,670	577,670	按施工費提列工程管理費。(5,000,000*3.5% +13,422,330*3%)
				20,830,000	09110年度兒童遊戲場及附屬設施改善工程 (1)依聯合國兒童權利公約及身心障礙者權利公約精神，不同年齡層孩童、不同身體能力孩童應有均等遊戲權利，本處遂加入共融、特色、挑戰等元素，增進孩童聯想能力，寓教於樂俱豐富意義，惟配合110年度工程付款期程，故編列連續工程。 (2)本工程為110-111年度連續工程，總工程費經議會審定為40,000,000元，本年度20,830,000元，餘19,170,000元編列於以後年度，各年度資金需求詳如後附分年資金需求表。 (3)本案係籠統項目，分別辦理採購。

公園綠化及風景區工程—公園及綠化工程

公園綠化及風景區工程—公園及綠化工程

臺北市工務局公園路燈工程管理處

歲出計畫說明提要與各項費用明細表

中華民國110年度

單位：新臺幣元

分支計畫及用途別科目	單位	數量	單價	預算數	說明
3000 設備及投資				20,830,000	
3015 公共建設及設施費				20,830,000	
	式	1	1,324,724	1,324,724	本年度所需設計費。
	式	1	18,951,881	18,951,881	本年度所需施工費。
	式	1	553,395	553,395	按施工費提列工程管理費。 (2.92%)
				40,000,000	總工程費(或總經費)明細如下:
	式	1	3,307,922	3,307,922	委託規劃設計及監造技術服務費。
	式	1	35,650,808	35,650,808	施工費。
	式	1	1,041,270	1,041,270	按施工費提列工程管理費。 (5,000,000*3.5%+20,000,000*3%+10,650,808*2.5%)
				19,378,000	10110年度捷運線形公園設施景觀維護工程 (1)捷運淡水線線形公園之喬木、灌木、草皮等補植更新、移植、修剪及設施整建、維護經費，惟配合110年度工程付款期程，故編列連續工程，並分別辦理採購。 (2)本案為110-111年度連續工程，總工程費經議會審定為22,078,000元，本年度編列19,378,000元，餘2,700,000元編列於以後年度，各年度資金需求詳如後附分年資金需求表。 (3)本案係籠統項目，分別辦理採購。
3000 設備及投資				19,378,000	
3015 公共建設及設施費				19,378,000	
	式	1	1,648,790	1,648,790	本年度所需委託規劃設計暨監造技術服務費。
	式	1	17,192,795	17,192,795	本年度所需施工費。
	式	1	536,415	536,415	按施工費提列工程管理費。 (3.12%)
				22,078,000	總工程費(或總經費)明細如下:

公園綠化及風景區工程—公園及綠化工程

公園綠化及風景區工程—公園及綠化工程

臺北市工務局公園路燈工程管理處

歲出計畫說明提要與各項費用明細表

中華民國110年度

單位：新臺幣元

分支計畫及用途別科目	單位	數量	單價	預算數	說明
公園綠化及風景區工程—公園及綠化工程	式	1	1,878,255	1,878,255	委託規劃設計暨監造技術服務費。
	式	1	19,587,131	19,587,131	施工費。
	式	1	612,614	612,614	按施工費提列工程管理費。 (5,000,000*3.5%+14,587,131*3%)
	3000 設備及投資			26,000,000	11本市公園、綠地、廣場排水改善工程 本計畫係辦理本處及各公園管理所轄區公園、綠地、廣場排水改善工程。
	3015 公共建設及設施費			26,000,000	
	式	1	25,219,513	25,219,513	施工費。
	式	1	780,487	780,487	按施工費提列工程管理費。 (5,000,000*3.5%+20,000,000*3%+219,513*2.5%)
	3000 設備及投資			585,000	12振華公園附建地下停車場新建工程經費分攤款 振華公園附建地下停車場新建工程，因涉及既有公園復舊及公園關建，依經費分攤比例1.173%。本工程為107-112年度連續工程，總工程費經議會審定為13,929,337元，以前年度編列4,997,979元，本年度編列585,000元，餘8,346,358元編列於以後年度，各年度資金需求詳如後附分年資金需求表。
	3015 公共建設及設施費			585,000	
	式	1	561,132	561,132	本年度所需施工費。
式	1	19,188	19,188	本年度所需委託技術服務費。	
式	1	4,680	4,680	按施工費提列工程管理費。 (0.77%)	
				18,215,000	13文山(景美)41號公園新建工程

臺北市工務局公園路燈工程管理處

歲出計畫說明提要與各項費用明細表

中華民國110年度

單位：新臺幣元

分支計畫及用途別科目	單位	數量	單價	預算數	說明	
公園綠化及風景區工程—公園及綠化工程	3000 設備及投資			18,215,000	公園總面積 102,805平方公尺，位於文山(景美)19號公園東側、北側所圍地區。107年完成公園整體規劃設計，本工程為108-110年度連續工程，總工程費經議會審定為121,433,000元，以前年度編列103,218,000元，本年度編列18,215,000元，分年資金需求詳如後附分年資金需求表。	
	3015 公共建設及設施費			18,215,000		
		式	1	549,000	549,000	本年度所需監造費。
		式	1	17,300,691	17,300,691	本年度所需施工費。
		式	1	365,309	365,309	按施工費提列工程管理費。(1.99%)
					14,614,000	14松山390號公園新建工程公園位於光復北路、富錦街交口，總面積10,611平方公尺，擬部分開闢南側7,266平方公尺。本工程為109-110年度連續工程，總工程費經議會審定為50,000,000元，以前年度編列35,386,000元，本年度編列14,614,000元，分年資金需求詳如後附分年資金需求表。
	3000 設備及投資				14,614,000	
	3015 公共建設及設施費				14,614,000	
		式	1	540,791	540,791	本年度所需委託監造技術服務費。
		式	1	13,491,880	13,491,880	本年度所需施工費。
	式	1	381,329	381,329	按施工費提列工程管理費。(2.82%)	
	式	1	200,000	200,000	本年度所需外線補助費。	
				15,023,000	15中山46號公園擴建工程公園位於龍江路、遼寧街及遼寧街128巷交叉口，總面積7,766平方公尺，已部分開闢1,052平方公尺。本工程為109-111年度連續工程，總工程費經議會審定為48,000,000	

臺北市工務局公園路燈工程管理處

歲出計畫說明提要與各項費用明細表

中華民國110年度

單位：新臺幣元

分支計畫及用途別科目	單位	數量	單價	預算數	說明
3000 設備及投資				15,023,000	元，以前年度編列1,971,000元，本年度編列15,023,000元，餘31,006,000元編列於以後年度，各年度資金需求詳如後附分年資金需求表。
3015 公共建設及設施費				15,023,000	
	式	1	453,514	453,514	本年度所需委託設計技術服務費。
	式	1	885,101	885,101	本年度所需委託監造技術服務費。
	式	1	200,000	200,000	本年度所需外線補助費。
	式	1	13,110,000	13,110,000	本年度所需施工費。
	式	1	374,385	374,385	依施工費提列工程管理費。(2.85%)
				48,882,000	16花博公園新生園區及美崙公園兒童遊戲場工程 本計畫係辦理花博公園新生園區及美崙公園兒童遊戲場共融式挑戰性遊戲場。新生園區遊戲場面積約3,000平方公尺，位於中山區新生北路三段105號；美崙公園遊戲場面積約2,000平方公尺，位於士林區基河路及美崙街口。本工程為109-110年度連續工程，總工程費經議會審定為72,000,000元，以前年度編列23,118,000元，本年度編列48,882,000元，各年度資金需求詳如後附分年資金需求表。
3000 設備及投資				48,882,000	
3015 公共建設及設施費				48,882,000	
	式	1	46,003,239	46,003,239	本年度所需施工費。
	式	1	1,747,372	1,747,372	本年度所需委託監造技術服務費。
	式	1	1,131,389	1,131,389	按施工費提列工程管理費。(2.46%)
				11,438,000	17松山區敦中公園整體更新工程

公園綠化及風景區工程—公園及綠化工程

公園綠化及風景區工程—公園及綠化工程

臺北市工務局公園路燈工程管理處

歲出計畫說明提要與各項費用明細表

中華民國110年度

單位：新臺幣元

分支計畫及用途別科目	單位	數量	單價	預算數	說明
公園綠化及風景區工程—公園及綠化工程 3000 設備及投資 3015 公共建設及設施費					(1)敦中公園位於松山區敦化北路4巷，整體面積約2,412平方公尺。 (2)本工程業於109年規劃設計，110年辦理內容包括敦中公園園區內含宮廟位置及各項設施配置規劃，包含基地內排水、涼亭設施、遊戲場、鋪面等公園整體規劃。 (3)本工程為109-110年度連續工程，總工程費經議會審定為12,060,000元，以前年度編列622,000元，本年度編列11,438,000元，各年度資金需求詳如後附分年資金需求表。
				11,438,000	
				11,438,000	
	式	1	11,080,583	11,080,583	本年度所需施工費。
	式	1	357,417	357,417	按施工費提列工程管理費。(3.22%)
				3,500,000	18田園城市建置輔導推廣技術服務案 (1)本計畫係為持續辦理本府「田園城市推廣實施計畫」，延續田園城市由下而上推動目標，以獎勵補助資材方式鼓勵民眾參與提案，並以技術輔導認養團體建置田園基地。 (2)本案為109-110年度連續計畫，總工程費經議會審定為7,700,000元，以前年度編列4,200,000元，本年度編列3,500,000元，各年度資金需求詳如後附分年資金需求表。
3000 設備及投資				3,500,000	
3015 公共建設及設施費				3,500,000	
	式	1	3,500,000	3,500,000	本年度所需委託規劃技術服務費。
				9,582,000	19小觀音山木棧道工程 新設廣場設置鋼構木棧道直接連接既有步道3之木平台，可利用寶藏巖聚落門牌汀洲路三段230巷37弄4-8號與6-5間之空地銜接至既有聚落內

臺北市工務局公園路燈工程管理處

歲出計畫說明提要與各項費用明細表

中華民國110年度

單位：新臺幣元

公園綠化及風景區工程——公園及綠化工程	分支計畫及用途別科目	單位	數量	單價	預算數	說明
	3000 設備及投資				9,582,000	之巷道，為減少山坡挖填，故採鋼構木棧道工法將步道以鋼構為基礎固定於邊坡上。本工程為109-110年度連續工程，總工程費經議會審定為20,000,000元，以前年度編列10,418,000元，本年度編列9,582,000元，各年度資金需求詳如後附分年資金需求表。
	3015 公共建設及設施費				9,582,000	
		式	1	36,553	36,553	本年度所需委託監造技術服務費。
		式	1	9,255,385	9,255,385	本年度所需施工費。
		式	1	290,062	290,062	按施工費提列工程管理費。(3.13%)
					2,808,000	20臺北科學藝術園區一指標系統工程及生態園區改善工程
	3000 設備及投資				2,808,000	配合國立臺灣科學教育館納入士林北投科技園區整體都市發展策略考量，結合美崙科學公園、天文館、臺北兒童新樂園成為「臺北科學藝術園區」。為提升三館一園觀光發展及教育場域上之識別性，辦理園區形象識別系統委託規劃設計及園區形象識別規範手冊製作及藉由指標工程建置，盼賦予該園區形象識別串聯之新風貌，爰辦理本案形象指標系統的建立，另外一併改善美崙公園內生態池周邊環境，以提升公園景觀及提供市民良好休憩空間。本工程為109-110年度連續工程，總工程費經議會審定為52,000,000元，以前年度編列49,192,000元，本年度編列2,808,000元，各年度資金需求詳如後附分年資金需求表。
	3015 公共建設及設施費				2,808,000	
		式	1	2,729,681	2,729,681	本年度所需施工費。

臺北市工務局公園路燈工程管理處

歲出計畫說明提要與各項費用明細表

中華民國110年度

單位：新臺幣元

分支計畫及用途別科目	單位	數量	單價	預算數	說明	
公園綠化及風景區工程—公園及綠化工程	式	1	78,319	78,319	按施工費提列工程管理費。(2.78%)	
				2,000,000	21南港202兵工廠及周邊重要濕地(地方級)保育利用計畫預算係依「內政部重要濕地審議小組」審議通過之「南港202兵工廠及周邊重要濕地(地方級)保育利用計畫」編列，本案為109-113年度連續計畫，總經費經議會審定為10,000,000元，以前年度編列2,000,000元，本年度編列2,000,000元，餘6,000,000元編列於以後年度，各年度資金需求詳如後附分年資金需求表。	
	3000 設備及投資			2,000,000		
	3015 公共建設及設施費			2,000,000		
		式	1	750,000	750,000	本年度所需水資源調查監測費。
		式	1	1,250,000	1,250,000	本年度所需生態資源調查監測費。
					27,400,000	22北投社三層崎綠美化工程及芝山公園木棧道整建工程(1)北投社三層崎公園位於北投區秀山路50號旁，本處依據108年8月17日市長視察案內公園，於本年度編列增加北投22號公園綠美化預算，加強公園觀賞性。(2)芝山公園位於士林區至誠路一段、雨聲街交叉口，案內公園開闢迄今均已逾28年，部分設施已老舊損壞，且公園木棧道破損，有全區整建之需要。
	3000 設備及投資			27,400,000		
	3015 公共建設及設施費			27,400,000		
		式	1	26,585,366	26,585,366	施工費。
	式	1	814,634	814,634	按施工費提列工程管理費。 $(5,000,000*3.5%+20,000,000*3%+1,585,366*2.5\%)$	
				10,563,000	23老松公園改善工程 本案老松公園於民國45年開闢至今，園內設施老舊，且	

臺北市工務局公園路燈工程管理處

歲出計畫說明提要與各項費用明細表

中華民國110年度

單位：新臺幣元

分支計畫及用途別科目	單位	數量	單價	預算數	說明
3000 設備及投資				10,563,000	配合新工處拆除工程，一併辦理改善更新工程。
3015 公共建設及設施費				10,563,000	
	式	1	441,200	441,200	委託監造費。
	式	1	9,802,718	9,802,718	施工費。
	式	1	319,082	319,082	按施工費提列工程管理費。 (5,000,000*3.5%+4,802,718*3%)
				14,445,000	24110年度芝山至明德站線形公園工程 本工程案係北投區居民經參與式i-Voting立案，並由本處辦理，109年度已辦理先期規畫設計，110年度編列所需工程費。
3000 設備及投資				14,445,000	
3015 公共建設及設施費				14,445,000	
	式	1	14,000,000	14,000,000	施工費。
	式	1	445,000	445,000	按施工費提列工程管理費。 (5,000,000*3.5%+9,000,000*3%)
				21,413,000	25花博公園新生園區玫瑰園擴建二期工程 本計畫係辦理花博公園新生園區玫瑰園擴建二期工程。新生園區位於中山區新生北路與濱江街交會口，整體面積約13,450平方公尺。 本工程於109年設計及施作新擴建之玫瑰園基礎管線及硬體設施、玫瑰花種植等，110年為既有玫瑰園品種區及花海區景觀設施更新改造、花卉綠美化、照明燈具等施作。
3000 設備及投資				21,413,000	
3015 公共建設及設施費				21,413,000	
	年	1	1,826,000	1,826,000	委託設計監造費。
	式	1	18,992,233	18,992,233	施工費。

臺北市工務局公園路燈工程管理處

歲出計畫說明提要與各項費用明細表

中華民國110年度

單位：新臺幣元

分支計畫及用途別科目	單位	數量	單價	預算數	說明
公園綠化及風景區工程—公園及綠化工程	式	1	594,767	594,767	按施工費提列工程管理費。 (5,000,000*3.5%+13,992,233*3%)
				64,000,000	26北投磺港溪A段、致遠及榮光公園改善工程 (1)本工程係北投磺港溪再造計畫，A段改造水廣場、綜合運度球場、共融遊戲場及景觀綠帶，及致遠、榮光公園整體改善。 (2)本工程為110-111年度連續工程，總工程費經議會審定為92,120,000元，本年度編列64,000,000元，餘28,120,000元編列於以後年度，各年度資金需求詳如後附分年資金需求表。
	3000 設備及投資			64,000,000	
	3015 公共建設及設施費			64,000,000	
	式	1	62,610,057	62,610,057	本年度所需施工費。
	式	1	1,389,943	1,389,943	按施工費提列工程管理費。 (2.22%)
				92,120,000	總工程費(或總經費)明細如下:
	式	1	90,118,227	90,118,227	施工費。
	式	1	2,001,773	2,001,773	按施工費提列工程管理費。 (5,000,000*3.5%+20,000,000*3%+25,000,000*2.5%+40,118,227*1.5%)
				53,000,000	27蘭興、海光、克強公園整建改善工程 (1)蘭興公園位於士林區克強路10巷底，75年開闢至今，因公園無具體景觀空間，亟需增加設施符合民眾需求，克強公園位於士林區磺溪街55巷，89年闢建至今，有更新之需要，海光公園位於士林區環河北路三段與葫蘆街交口，70年闢建至今，公園設施老舊，且公園原規劃已不盡符合民眾需求，亟需改善。 (2)本工程為110-111年度連續工程，總工程費經議會審定為91,140,000元，本年度編列

臺北市工務局公園路燈工程管理處

歲出計畫說明提要與各項費用明細表

中華民國110年度

單位：新臺幣元

分支計畫及用途別科目	單位	數量	單價	預算數	說明
3000 設備及投資				53,000,000	53,000,000元，餘38,140,000元編列於以後年度，各年度資金需求詳如後附分年資金需求表。
3015 公共建設及設施費				53,000,000	
	式	1	51,848,953	51,848,953	本年度所需施工費。
	式	1	1,151,047	1,151,047	按施工費提列工程管理費。(2.22%)
				91,140,000	總工程費(或總經費)明細如下:
	式	1	89,152,709	89,152,709	施工費。
	式	1	1,987,291	1,987,291	按施工費提列工程管理費。 (5,000,000*3.5%+20,000,000*3%+25,000,000*2.5%+39,152,709*1.5%)
				28,935,000	28二二八和平公園整體鋪面排水改善工程 本市所轄二二八和平公園，考量其部分鋪面老舊且多為不透水，面臨強降雨情況，公園常因排水不良而積水，在配合海綿城市政策推動下，本案以改善二二八和平公園老舊鋪面及排水系統為目標，提供民眾安全及舒適之休憩環境。本工程為110-111年度連續工程，總工程費經議會審定為31,500,000元，本年度編列28,935,000元，餘2,565,000元編列於以後年度，各年度資金需求詳如後附分年資金需求表。
3000 設備及投資				28,935,000	
3015 公共建設及設施費				28,935,000	
	式	1	1,107,000	1,107,000	本年度所需委託監造技術服務費。
	式	1	27,017,476	27,017,476	本年度所需施工費。
	式	1	810,524	810,524	按施工費提列工程管理費。(3%)
				31,500,000	總工程費(或總經費)明細如

臺北市工務局公園路燈工程管理處

歲出計畫說明提要與各項費用明細表

中華民國110年度

單位：新臺幣元

公園綠化及風景區工程—公園及綠化工程

公園綠化及風景區工程—公園及綠化工程

分支計畫及用途別科目	單位	數量	單價	預算數	說明
					下：
	式	1	1,184,000	1,184,000	委託監造技術服務費。
	式	1	29,430,244	29,430,244	施工費。
	式	1	885,756	885,756	按施工費提列工程管理費。 (5,000,000*3.5%+20,000,000*3%+4,430,244*2.5%)
				2,030,000	29撫遠公園整修工程 (1)本計畫為配合「民生水資源再生中心暨下水道環境教育館新建工程」辦理整體規劃設計整修工程。 (2)本工程為110-111年度連續工程，總工程費經議會審定為42,940,000元，本年度編列2,030,000元，餘40,910,000元編列於以後年度，各年度資金需求詳如後附分年資金需求表。
3000 設備及投資				2,030,000	
3015 公共建設及設施費				2,030,000	
	式	1	1,593,000	1,593,000	本年度所需設計費。
	式	1	437,000	437,000	本年度所需專案管理及監造技術服務費。
				42,940,000	總工程費(或總經費)明細如下：
	式	1	2,284,000	2,284,000	專案管理及監造技術服務費。
	式	1	37,575,610	37,575,610	施工費。
	式	1	1,089,390	1,089,390	按施工費提列工程管理費。 (5,000,000*3.5%+20,000,000*3%+12,575,610*2.5%)
	式	1	1,991,000	1,991,000	設計費。
				878,000	30合成8號綠地新建工程設計技術服務 (1)本案係108年南港區合成里辦公處於市長座談會提案：玉成段二小段343、425地號2筆土地，原作臺北捷運公司轉運站停車場用地，里辦公處提請回歸還作綠地使用，以提供民眾安全及舒適之休

臺北市政府工務局公園路燈工程管理處

歲出計畫說明提要與各項費用明細表

中華民國110年度

單位：新臺幣元

公園綠化及風景區工程——公園及綠化工程	分支計畫及用途別科目	單位	數量	單價	預算數	說明	公園綠化及風景區工程——公園及綠化工程
	3000 設備及投資				878,000	憩環境。 (2)本案為110-111年度連續計畫，總經費經議會審定為975,000元，本年度編列878,000元，餘97,000元編列於以後年度，各年度資金需求詳如後附分年資金需求表。	
	3015 公共建設及設施費				878,000		
		式	1	878,000	878,000	本年度所需委託規劃設計技術服務費。	
					975,000	總工程費(或總經費)明細如下:	
		式	1	975,000	975,000	委託規劃設計技術服務費。	
					2,000,000	31永春陂濕地公園等水資源及生態資源調查監測計畫 (1)「永春陂濕地公園」係屬於大面積水域生態公園，具有生態復育、環境教育、滯洪等功能，為了解水域棲息環境，擬編列水資源及生態資源調查監測計畫，以營造多元生態、生物友善環境。 (2)本案為110-113年度連續計畫，總經費經議會審定為7,840,000元，本年度編列2,000,000元，餘5,840,000元編列於以後年度，各年度資金需求詳如後附分年資金需求表。	
	3000 設備及投資				2,000,000		
	3015 公共建設及設施費				2,000,000		
		式	1	750,000	750,000	本年度所需水資源調查監測計畫費。	
		式	1	1,250,000	1,250,000	本年度所需生態資源調查監測計畫費。	
					7,840,000	總工程費(或總經費)明細如下:	
		式	1	2,920,000	2,920,000	水資源調查監測計畫費。	
		式	1	4,920,000	4,920,000	生態資源調查監測計畫費。	
					489,000	32市定古蹟閩錫山墓修復規	

臺北市工務局公園路燈工程管理處

歲出計畫說明提要與各項費用明細表

中華民國110年度

單位：新臺幣元

分支計畫及用途別科目	單位	數量	單價	預算數	說明
公園綠化及風景區工程 — 公園及綠化工程 3000 設備及投資 3015 公共建設及設施費					劃設計 (1)閩錫山墓坐落於本市士林區新安段六小段300、301地號之公有土地，依文化資產保存法第8條規定，公有文化資產，由所有人或管理機關(構)編列預算，辦理保存及修復，期以再利用。 (2)本案係110-111年度連續計畫，總經費經議會審定為539,000元，本年度編列489,000元，餘50,000元編列於以後年度，各年度資金需求詳如後附分年資金需求表。
	式	1	489,000	489,000	本年度所需委託規劃設計技術服務費。
	式	1	539,000	539,000	總工程費(或總經費)明細如下： 委託規劃設計技術服務費。
				126,500,000	33道路、綠地公園等加強美化工程 (1)配合道路、綠地、公園、安全島及圓環等綠美化工程。 (2)依每年安全島、綠地、公園等植物綠化情形選擇路段編列預算栽植喬灌木、地被等植物加強景觀美化；設置加強植栽生長的相關設施及景觀美化設施。 (3)依往年執行情形預估編列、分別辦理採購。
3000 設備及投資 3015 公共建設及設施費	式	1	124,108,911	124,108,911	施工費。
	式	1	2,391,089	2,391,089	按施工費提列工程管理費。 (5,000,000*3.5%+20,000,000*3.0%+25,000,000*2.5%+50,000,000*1.5%+24,108,911*1%)
				31,022,000	34110年度綠地廣場安全島設施維護工程 (1)全市綠地、廣場、安全島等設施整建及維護經費，惟

臺北市工務局公園路燈工程管理處

歲出計畫說明提要與各項費用明細表

中華民國110年度

單位：新臺幣元

分支計畫及用途別科目	單位	數量	單價	預算數	說明	
公園綠化及風景區工程—公園及綠化工程					配合110年度工程付款期程，故編列連續工程。 (2)本案為110-111年度連續工程，總工程費經議會審定為34,857,000元，本年度編列31,022,000元，餘3,835,000元編列於以後年度，各年度資金需求詳如後附分年資金需求表。 (3)本案係籠統項目，分別辦理採購。	
	3000 設備及投資			31,022,000		
	3015 公共建設及設施費			31,022,000		
		式	1	2,579,643	2,579,643	本年度所需委託規劃設計暨監造技術服務費。
		式	1	27,619,302	27,619,302	本年度所需施工費。
		式	1	823,055	823,055	按施工費提列工程管理費。(2.98%)
					34,857,000	總工程費(或總經費)明細如下:
		式	1	2,897,036	2,897,036	委託規劃設計暨監造技術服務費。
		式	1	31,034,111	31,034,111	施工費。
		式	1	925,853	925,853	按施工費提列工程管理費。(5,000,000*3.5%+20,000,000*3%+6,034,111*2.5%)
3000 設備及投資				34,459,000	35110年度花木綠化及行道樹增補植工程 (1)本市綠地、安全島、廣場等之喬木、灌木、草皮及其他綠化補植、更新及移植等工程，惟配合110年度工程付款期程，故編列連續工程。 (2)本案為110-111年度連續工程，總工程費經議會審定為38,676,000元，本年度編列34,459,000元，餘4,217,000元編列於以後年度，各年度資金需求詳如後附分年資金需求表。 (3)本案係籠統項目，分別辦理採購。	

臺北市政府工務局公園路燈工程管理處

歲出計畫說明提要與各項費用明細表

中華民國110年度

單位：新臺幣元

分支計畫及用途別科目	單位	數量	單價	預算數	說明
3015 公共建設及設施費				34,459,000	
	式	1	2,852,648	2,852,648	本年度所需委託規劃設計暨監造技術服務費。
	式	1	30,706,647	30,706,647	本年度所需施工費。
	式	1	899,705	899,705	按施工費提列工程管理費。(2.93%)
				38,676,000	總工程費(或總經費)明細如下:
	式	1	3,202,145	3,202,145	委託規劃設計暨監造技術服務費。
	式	1	34,462,298	34,462,298	施工費。
	式	1	1,011,557	1,011,557	按施工費提列工程管理費。 (5,000,000*3.5%+20,000,000*3%+9,462,298*2.5%)
				15,300,000	36110年度樹木病蟲害防治工程 (1)本案係籠統項目，係依往年執行情形預估編列，因配合110年度工程付款期程，故編列連續工程，並分別辦理採購。 (2)本案為110-111年度連續工程，總工程費經議會審定為17,000,000元，本年度編列15,300,000元，餘1,700,000元編列於以後年度，各年度資金需求詳如後附分年資金需求表。
3000 設備及投資				15,300,000	
3015 公共建設及設施費				15,300,000	
	式	1	14,832,768	14,832,768	本年度所需施工費。
	式	1	467,232	467,232	按施工費提列工程管理費。(3.15%)
				17,000,000	總工程費(或總經費)明細如下:
	式	1	16,480,583	16,480,583	施工費。
	式	1	519,417	519,417	按施工費提列工程管理費。 (5,000,000*3.5%+11,480,583*3%)

公園綠化及風景區工程—公園及綠化工程

公園綠化及風景區工程—公園及綠化工程

臺北市工務局公園路燈工程管理處

歲出計畫說明提要與各項費用明細表

中華民國110年度

單位：新臺幣元

分支計畫及用途別科目	單位	數量	單價	預算數	說明	
公園綠化及風景區工程—公園及綠化工程				70,012,000	37110年度樹木修剪工程 (1)全市行道樹、綠地、安全島之喬木、灌木、草皮等修剪及樹木巡檢經費，惟配合110年度工程付款期程，故編列連續工程。 (2)本案為110-111年度連續工程，總工程費經議會審定為78,180,000元，本年度編列70,012,000元，餘8,168,000元編列於以後年度，各年度資金需求詳如後附分年資金需求表。 (3)本案係籠統項目，分別辦理採購。	
	3000 設備及投資			70,012,000		
	3015 公共建設及設施費			70,012,000		
		式	1	68,404,494	68,404,494	本年度所需施工費。
		式	1	1,607,506	1,607,506	按施工費提列工程管理費。(2.35%)
					78,180,000	總工程費(或總經費)明細如下：
		式	1	76,384,236	76,384,236	施工費。
		式	1	1,795,764	1,795,764	按施工費提列工程管理費。 (5,000,000*3.5%+20,000,000*3%+25,000,000*2.5%+26,384,236*1.5%)
	3000 設備及投資				10,000,000	38植栽培育 (1)採購樹苗及花卉等由各苗圃進行培育後種植，供花展、全市公園、綠地、安全島綠美化使用。 (2)觀葉及開花性木本植物(如杜鵑、櫻花、南天竹等)、球根花卉、季節性花卉、觀葉植物及種苗等，依往年執行情形預估編列，分標辦理採購。
	3015 公共建設及設施費				10,000,000	
	式	1	10,000,000	10,000,000	植栽培育。	

臺北市政府工務局公園路燈工程管理處

歲出計畫說明提要與各項費用明細表

中華民國110年度

單位：新臺幣元

一般建築及設備—營建工程	業務計畫及工作計畫名稱與編號	72071539002 一般建築及設備-營建工程	承辦單位	秘書室、青年所、園藝所	預算金額	8,281,000元	一般建築及設備—營建工程
歲出計畫說明	<p>一、計畫內容： 辦理所轄建物整修工程等2項，改善老舊房舍及辦公處所，包括士林官邸公園房舍整修工程委託設計暨監造技術服務案及公園處所屬苗圃、辦公室、展覽館及房舍等工作環境改善工程。</p> <p>二、預期成果： 1.整修公有老舊建築物，提供市民便利、安全的遊憩場所。 2.改善老舊房舍環境，提供員工安全、舒適之辦公環境，以提升工作效率。</p>						
	分支計畫及用途別科目	單位	數量	單價	預算數	說 明	
	合計				8,281,000	較上年度預算數2,075,000元，增加6,206,000元。	
	11其他修建工程				8,281,000	較上年度預算數2,075,000元，增加6,206,000元。	
	3000 設備及投資				361,000	01士林官邸公園房舍整修工程委託設計暨監造技術服務案	
	3010 房屋建築及設備費				361,000	(1)士林官邸公園駐警室週邊房舍老舊，需進行結構耐震補強及屋頂防水工程，以維士林官邸房舍安全及維持國定古蹟範圍內房舍的原有風貌，本案為委託技術服務廠商執行設計、監造工作。 (2)本案為109-110年連續計畫，總經費經議會審定為802,000元，以前年度編列441,000元，本年度編列361,000元，各年度資金需求詳如後附分年資金需求表。	
		式	1	361,000	361,000	本年度所需委託監造技術服務費。	

臺北市政府工務局公園路燈工程管理處

歲出計畫說明提要與各項費用明細表

中華民國110年度

單位：新臺幣元

分支計畫及用途別科目	單位	數量	單價	預算數	說明
一般建築及設備—營建工程 3000 設備及投資 3010 房屋建築及設備費				7,920,000	02公園處所屬苗圃、辦公室、展覽館及房舍等工作環境改善工程 本處共轄管5管理所、1中心、12分隊及11處苗圃，其所屬苗圃場地、辦公室、展覽館及房舍等工作場所皆已使用逾30年，其中用屋頂、廁所、天篷、地坪、地基等年久失修亟待改善，故編列此預算以維護工作場所正常運作，服務市民。
				7,920,000	
				7,920,000	
	式	1	642,583	642,583	委託規劃設計暨監造技術服務費。
	式	1	7,041,182	7,041,182	施工費。
式	1	236,235	236,235	按施工費提列工程管理費。 (5,000,000*3.5%+2,041,182*3%)	

臺北市工務局公園路燈工程管理處

歲出計畫說明提要與各項費用明細表

中華民國110年度

單位：新臺幣元

一般建築及設備—交通及運輸設備

一般建築及設備—交通及運輸設備

業務計畫及工作計畫名稱與編號	72071539003 一般建築及設備-交通及運輸設備	承辦單位	秘書室	預算金額	3,850,000元
----------------	--------------------------------	------	-----	------	------------

歲出計畫說明	一、計畫內容： 汰換電動機車5臺、大型傾卸車1輛及小型傾卸車1輛。
	二、預期成果： 汰換車齡過久不堪使用之老舊車輛，以合理降低車輛之維修養護費，同時亦可提升工作效率，增加使用之安全性。

分支計畫及用途別科目	單位	數量	單價	預算數	說明
合計				3,850,000	較上年度預算數9,400,000元，減少5,550,000元。
03交通及運輸設備				3,850,000	較上年度預算數9,400,000元，減少5,550,000元。
3000 設備及投資				3,850,000	
3025 運輸設備費				3,850,000	
	輛	1	2,000,000	2,000,000	汰換傾卸車(大)1輛(車號9E-237)。
	輛	1	1,500,000	1,500,000	汰換傾卸車(小)1輛(車號378-BG)。
	輛	5	70,000	350,000	汰換5台電動機車(車號628-KBC、536-GCU、622-KBC、626-KBC、627-KBC)。

臺北市政府工務局公園路燈工程管理處

歲出計畫說明提要與各項費用明細表

中華民國110年度

單位：新臺幣元

一般建築及設備—其他設備

一般建築及設備—其他設備

業務計畫及工作計畫名稱與編號	72071539004 一般建築及設備-其他設備	承辦單位	秘書室、園藝隊、各公園管理所、資訊室	預算金額	5,066,000元
----------------	-----------------------------	------	--------------------	------	------------

歲出計畫說明	<p>一、計畫內容： 1.購置公園、綠地、行道樹及路燈維護用各項機具。 2.租賃個人電腦(分年編列)、購置電腦周邊設備及冷氣機。</p> <p>二、預期成果： 1.汰換公園、綠地、行道樹及路燈維護用之各項機具，以供一般維護業務使用之需求，同時亦增進機具使用之安全，減少勞安事故之發生。 2.以分年租賃方式汰換已達耐用年限之電腦設備，以提升業務資訊化之行政效率。</p>
--------	--

分支計畫及用途別科目	單位	數量	單價	預算數	說 明
合計				5,066,000	較上年度預算數8,338,000元，減少3,272,000元。
04其他設備				5,066,000	較上年度預算數8,338,000元，減少3,272,000元。
3000 設備及投資				5,066,000	
3020 機械設備費				318,000	
	臺	2	16,000	32,000	汰換12吋動力鏈鋸。
	臺	5	22,000	110,000	汰換18吋動力鏈鋸。
	臺	2	26,000	52,000	汰換中耕機。
	臺	2	15,000	30,000	汰換背式割草機。
	臺	1	10,000	10,000	汰換碎石機。
	臺	2	18,000	36,000	汰換抽水機。
	臺	3	16,000	48,000	汰換引擎剪枝機。
3030 資訊軟硬體設備費				1,610,206	
	臺年	115×1	7,680	883,200	110年個人電腦租賃費(分年編列)。

臺北市政府工務局公園路燈工程管理處

歲出計畫說明提要與各項費用明細表

中華民國110年度

單位：新臺幣元

分支計畫及用途別科目	單位	數量	單價	預算數	說明
3035 雜項設備費	臺月	68×12	450	367,200	109年桌上型電腦租賃費(分年編列)。
	臺月	2×12	491	11,784	109年筆記型電腦租賃費(分年編列)。
	臺	3	25,547	76,641	汰換A3黑白雷射印表機(C)。
	臺	3	28,507	85,521	汰換A4彩色雷射印表機(E)。
	臺	1	65,860	65,860	汰換A0彩色噴墨繪圖印表機。
	年	1	120,000	120,000	電腦套裝軟體。
				3,137,794	
	臺	30	26,000	780,000	汰換窗型冷氣機(2噸以上)。
	臺	5	27,000	135,000	汰換分離式一對一冷氣機(2噸)。
	臺	6	41,000	246,000	汰換分離式一對一冷氣機(2.5噸)。
	臺	1	42,000	42,000	汰換分離式一對一冷氣機(3噸)。
	臺	2	130,000	260,000	汰換水冷式箱型冷氣機(5噸)。
	臺	3	170,000	510,000	汰換水冷式箱型冷氣機(10噸)。
	臺	1	208,200	208,200	汰換氣冷式箱型冷氣機(10噸)。
	臺	3	285,500	856,500	汰換一對四變頻多聯式冷氣機。
	臺	1	99,300	99,300	汰換變頻氣冷式箱型冷氣機(5噸)。
	年	1	794	794	配合預算編列至千元，增列進位數794元。

一般建築及設備—其他設備

一般建築及設備—其他設備

臺北市政府工務局公園路燈工程管理處

人事費分析表

中華民國110年度

0572010100-社區發展支出-一般行政-行政管理

單位：新臺幣元

類別	預算員額	全年度人事費											備註	
		民意代表待遇	政務人員待遇	法定編制人員待遇	約聘僱人員待遇	技工及工友待遇	獎金	其他給與	加班值班費	退休退職給付	退休離職儲金	保險		合計
合計	1,461			199,879,931	43,222,590	389,434,500	138,536,194	41,242,760	61,460,895	45,600,000	55,006,752	76,493,378	1,050,877,000	
正式員額	340			199,879,931			51,781,255	6,160,564	10,714,532		22,493,952	23,002,582	314,032,816	
職員	340			199,879,931			51,781,255	6,160,564	10,714,532		22,493,952	23,002,582	314,032,816	
約聘僱人員	124				43,222,590		6,207,674	127,225	175,000		950,400	4,806,840	55,489,729	
技工	874					342,739,808	70,649,849	13,418,007	28,490,788	38,591,730	27,679,195	42,094,783	563,664,160	
駕駛	110					42,080,349	8,851,348	1,661,880	3,502,400	6,267,140	3,486,585	5,935,794	71,785,496	
工友	13					4,614,343	1,046,068	196,404	413,920	741,130	396,620	653,379	8,061,864	
其他人事費								19,678,680	18,164,255				37,842,935	

本 頁 空 白

臺北市政府工務局公園路燈工程管理處

歲出一級用途別科目分析表

中華民國110年度

單位：新臺幣千元

名稱及編號	合計	經常支出						資本支出					
		人事費	業務費	獎補助費	債務費	預備金	小計	人事費	業務費	設備及投資	獎補助費	預備金	小計
合計	3,290,097	1,050,877	754,206	8,268			1,813,351			1,476,746			1,476,746
58071530000 交通支出	391,997		148,265				148,265			243,732			243,732
58071530400 路燈管理	148,265		148,265				148,265						
58071530401 路燈維護	148,265		148,265				148,265						
58071538800 路燈工程	243,732								243,732				243,732
58071538801 路燈整建及新設 工程	243,732								243,732				243,732
72071530000 社區發展支出	2,898,100	1,050,877	605,941	8,268			1,665,086			1,233,014			1,233,014
72071530100 一般行政	1,124,012	1,050,877	73,075	60			1,124,012						
72071530101 行政管理	1,124,012	1,050,877	73,075	60			1,124,012						
72071530200 公園綠地及園藝 管理	541,074		532,866	8,208			541,074						
72071530201 公園綠地及園藝 維護	541,074		532,866	8,208			541,074						
72071538700 公園綠化及風景 區工程	1,215,817								1,215,817				1,215,817
72071538701 公園及綠化工程	1,215,817								1,215,817				1,215,817
72071539000 一般建築及設備	17,197								17,197				17,197
72071539002 營建工程	8,281								8,281				8,281
72071539003 交通及運輸設備	3,850								3,850				3,850
72071539004 其他設備	5,066								5,066				5,066

臺北市政府工務局公園路燈工程管理處

資本支出分析表

中華民國110年度

單位：新臺幣千元

名稱及編號	合計	設備及投資								其他資本支出	
		土地	房屋建築及設備	公共建設及設施	機械設備	運輸設備	資訊軟體設備	雜項設備	權利		投資
合計	1,476,746		8,281	1,459,549	318	3,850	1,610	3,138			
58071538800 路燈工程	243,732			243,732							
58071538801 路燈整建及新設工程	243,732			243,732							
72071538700 公園綠化及風景區工程	1,215,817			1,215,817							
72071538701 公園及綠化工程	1,215,817			1,215,817							
72071539000 一般建築及設備	17,197		8,281		318	3,850	1,610	3,138			
72071539002 營建工程	8,281		8,281								
72071539003 交通及運輸設備	3,850					3,850					
72071539004 其他設備	5,066				318		1,610	3,138			

臺北市政府工務局公園路燈工程管理處

各項費用彙計表

中華民國110年度

單位：新臺幣元

工作計畫名稱及編號	58071530401 路燈維護	58071538801 路燈整建及新 設工程	72071530101 行政管理	72071530201 公園綠地及園 藝維護	72071538701 公園及綠化工 程	72071539002 營建工程
第一、二級用途別 科目名稱及編號						
合計	148,265,000	243,732,000	1,124,012,000	541,074,000	1,215,817,000	8,281,000
100000人事費			1,050,877,000			
101500法定編制人員待遇			199,879,931			
102000約聘僱人員待遇			43,222,590			
102500技工及工友待遇			389,434,500			
103000獎金			138,536,194			
103500其他給與			41,242,760			
104000加班值班費			61,460,895			
104500退休退職給付			45,600,000			
105000退休離職儲金			55,006,752			
105500保險			76,493,378			
200000業務費	148,265,000		73,075,000	532,866,000		
200300教育訓練費			741,077			
200600水電費	110,000,023			28,594,238		
200900通訊費	192,455		2,602,084	673,594		
201800資訊服務費			7,359,780			
202100其他業務租金				4,641,778		
202400稅捐及規費	859,366		42,393,760	1,437,898		
202700保險費	338,059		138,130	4,612,341		
203300臨時人員酬金				11,012,919		
203600按日按件計資酬金			152,500	3,258,700		
203900委辦費			960,000	2,319,420		
205100物品	10,586,111		4,397,175	27,178,908		
205400一般事務費	19,279,990		10,792,056	439,282,032		
206300房屋建築養護費			1,143,650	754,000		
206600車輛及辦公器具養護費	1,779,600		1,083,596	3,582,099		
206900設施及機械設備養護費	5,139,396		1,043,032	4,039,977		
207200國內旅費			74,400	548,700		
207800國外旅費				1,000		
208100運費			6,200			
208400短程車資	90,000		7,560	928,396		

臺北市政府工務局公園路燈工程管理處

各項費用彙計表

中華民國110年度

單位：新臺幣元

工作計畫名稱及編號 第一、二級用途別 科目名稱及編號	58071530401 路燈維護	58071538801 路燈整建及新 設工程	72071530101 行政管理	72071530201 公園綠地及園 藝維護	72071538701 公園及綠化工 程	72071539002 營建工程
209300特別費			180,000			
300000設備及投資		243,732,000			1,215,817,000	8,281,000
301000房屋建築及設備費						8,281,000
301500公共建設及設施費		243,732,000			1,215,817,000	
302000機械設備費						
302500運輸設備費						
303000資訊軟硬體設備費						
303500雜項設備費						
400000獎補助費			60,000	8,208,000		
404000對國內團體之捐助			60,000			
406500社會福利津貼及濟助				8,208,000		

臺北市政府工務局公園路燈工程管理處

各項費用彙計表(續)

中華民國110年度

單位：新臺幣元

工作計畫名稱及編號	72071539003 交通及運輸設備	72071539004 其他設備	合 計		
第一、二級用途別 科目名稱及編號					
合 計	3,850,000	5,066,000	3,290,097,000		
100000人事費			1,050,877,000		
101500法定編制人員待遇			199,879,931		
102000約聘僱人員待遇			43,222,590		
102500技工及工友待遇			389,434,500		
103000獎金			138,536,194		
103500其他給與			41,242,760		
104000加班值班費			61,460,895		
104500退休退職給付			45,600,000		
105000退休離職儲金			55,006,752		
105500保險			76,493,378		
200000業務費			754,206,000		
200300教育訓練費			741,077		
200600水電費			138,594,261		
200900通訊費			3,468,133		
201800資訊服務費			7,359,780		
202100其他業務租金			4,641,778		
202400稅捐及規費			44,691,024		
202700保險費			5,088,530		
203300臨時人員酬金			11,012,919		
203600按日按件計資酬金			3,411,200		
203900委辦費			3,279,420		
205100物品			42,162,194		
205400一般事務費			469,354,078		
206300房屋建築養護費			1,897,650		
206600車輛及辦公器具養護費			6,445,295		
206900設施及機械設備養護費			10,222,405		
207200國內旅費			623,100		
207800國外旅費			1,000		
208100運費			6,200		
208400短程車資			1,025,956		

臺北市政府工務局公園路燈工程管理處

各項費用彙計表(續)

中華民國110年度

單位：新臺幣元

工作計畫名稱及編號	72071539003 交通及運輸設備	72071539004 其他設備	合 計			
第一、二級用途別 科目名稱及編號						
209300特別費			180,000			
300000設備及投資	3,850,000	5,066,000	1,476,746,000			
301000房屋建築及設備費			8,281,000			
301500公共建設及設施費			1,459,549,000			
302000機械設備費		318,000	318,000			
302500運輸設備費	3,850,000		3,850,000			
303000資訊軟硬體設備費		1,610,206	1,610,206			
303500雜項設備費		3,137,794	3,137,794			
400000獎補助費			8,268,000			
404000對國內團體之捐助			60,000			
406500社會福利津貼及濟助			8,208,000			

臺北市政府工務局公園路燈工程管理處

人事費彙計表

中華民國110年度

單位：新臺幣元

類別	預算員額	全年度人事費											備註	
		民意代表待遇	政務人員待遇	法定編制人員待遇	約聘僱人員待遇	技工及工友待遇	獎金	其他給與	加班值班費	退休退職給付	退休離職儲金	保險		合計
合計	1,461			199,879,931	43,222,590	389,434,500	138,536,194	41,242,760	61,460,895	45,600,000	55,006,752	76,493,378	1,050,877,000	
正式員額	340			199,879,931			51,781,255	6,160,564	10,714,532		22,493,952	23,002,582	314,032,816	
職員	340			199,879,931			51,781,255	6,160,564	10,714,532		22,493,952	23,002,582	314,032,816	(人員維持費) 含駐衛警79人。
約聘僱人員	124				43,222,590		6,207,674	127,225	175,000		950,400	4,806,840	55,489,729	
技工	874					342,739,808	70,649,849	13,418,007	28,490,788	38,591,730	27,679,195	42,094,783	563,664,160	
駕駛	110					42,080,349	8,851,348	1,661,880	3,502,400	6,267,140	3,486,585	5,935,794	71,785,496	
工友	13					4,614,343	1,046,068	196,404	413,920	741,130	396,620	653,379	8,061,864	
其他人事費								19,678,680	18,164,255				37,842,935	

臺北市政府工務局公園路燈工程管理處
約聘僱人員費用分析表

中華民國110年度

單位：新臺幣元

科 目				約聘人員 (人*月)	約僱人員 (人*月)	全年度預算數	說 明
款	項	目	節				
						55,489,729	包括約聘僱人員待遇43,222,590元、年終工作獎金6,207,674元、不休假加班費175,000元、保險費4,806,840元、離職儲金950,400元及休假補助127,225元。
07						55,489,729	
	004					55,489,729	
		03				55,489,729	
			01			55,489,729	
					10x12	6,719,610	360薪點10人。
						48,770,119	280薪點114人。

本 頁 空 白

臺北市政府工務局

各項費用

中華民國

科目名稱	預定 完成工作總數		合辦單位	分攤方式	分攤比 率%	總經費
	單位	數量				
公園及綠化工程						1,187,299,919
振華公園附建地下停車場					100.00	1,187,299,919
新建工程經費分攤款			臺北市停車管理 工程處	按使用層樓及 用途	95.71	1,136,292,072
			臺北市北投區公 所	按使用層樓及 用途	3.12	37,078,510
			臺北市政府工務 局公園路燈工程 管理處	按使用層樓及 用途	1.17	13,929,337

公園路燈工程管理處

分攤表

110年度

單位：新臺幣元

本年度預算數				說明
設備及投資				
合計	施工費	委外費	工程管理費	
1,616,000	1,490,132	70,188	55,680	本工程係由臺北市停車管理工程處主政，因政策變更因素影響原計畫推動，故修正為107-112年度連續性計畫，總經費1,187,299,919元，各單位依比率分攤各項工程款。
1,616,000	1,490,132	70,188	55,680	
1,000,000	900,000	50,000	50,000	
31,000	29,000	1,000	1,000	
585,000	561,132	19,188	4,680	

臺北市政府工務局公園路燈工程管理處

派員出國計畫預算類別表 - 考察、訪問

中華民國110年度

單位：新臺幣千元

計畫名稱	擬前往國家	擬拜會機構	計畫內容	預計前往期間	預計天數	擬派人數	旅費預算				歸屬預算科目	前3年內有無赴同一機構拜會	
							交通費	生活費	辦公費	合計		有/無	如有,說明其內容
一、考察													
2021日本礪波市鬱金香等花卉展覽參訪	日本礪波市	日本礪波市	參訪2021日本礪波市鬱金香及櫻花等花卉展覽,拓展本府城市外交,與日本交流鬱金香栽培及櫻花種植技術,以提升本府辦理士林官邸鬱金香展及陽明山花季等相關展覽有所助益。	1100101-1101231	7	3	0	1	0	1	公園綠地及園藝管理-公園綠地及園藝維護	無	

臺北市政府工務局公園路燈工程管理處

公務車輛明細表

中華民國110年度

單位：新臺幣元

業務計畫 及工作計 畫名稱	車輛 數	車輛 種類	乘客 人數 (不含 司機)	購置 年月	汽缸總 排氣量 (立方 公分)	牌照稅 (全年)	燃料使 用費 (全年)	油料費(全年)			養 護 費	車輛 保 險 費	車輛 檢 驗 費	備註
								數量 (公升)	單價 (元)	金額				
路燈管理 路燈維護		現有車輛				288,820	337,596			1,539,832	1,779,600	338,059	37,950	
	1	客貨兩用車	7	10205	2351	11,230	6,180	1,392	24.1	33,547	49,000	2,915	450	AAE-3762
	1	客貨兩用車	7	10205	2351	11,230	6,180	1,392	24.1	33,547	49,000	2,915	450	AAE-3763
	1	客貨兩用車	7	10205	2351	11,230	6,180	1,392	24.1	33,547	49,000	2,915	450	AAE-3765
	1	客貨兩用車	7	10205	2351	11,230	6,180	1,392	24.1	33,547	49,000	2,915	450	AAE-3770
	1	小貨車	2	10510	2497	2,700	5,940	1,392	20.5	28,536	33,000	3,747	450	ARG-1093
	1	吊車	1	09912	4009	6,300	8,100	1,902	20.5	38,991	49,000	6,390	1,200	895-BQ
	1	吊車	1	10210	5193	8,100	10,044	1,902	20.5	38,991	49,000	6,390	1,200	220-BV
	1	吊車	1	10309	4009	6,300	8,100	1,902	20.5	38,991	49,000	6,390	1,200	481-BV
	1	吊車	1	10709	4009	6,300	8,100	1,902	20.5	38,991	24,000	6,390	600	KEA-0763
	1	升降工程車	1	09608	2999	4,500	5,940	1,392	20.5	28,536	49,000	4,573	900	3381-TQ
	1	升降工程車	1	09608	2999	4,500	5,940	1,392	20.5	28,536	49,000	4,573	900	3407-TQ
	1	升降工程車	1	09608	2999	4,500	5,940	1,392	20.5	28,536	49,000	4,573	900	3423-TQ
	1	升降工程車	1	09608	2999	4,500	5,940	1,392	20.5	28,536	49,000	4,573	900	3433-TQ
	1	升降工程車	1	09709	4009	6,300	8,100	1,902	20.5	38,991	49,000	6,390	1,200	525-BQ
	1	升降工程車	1	09809	4009	6,300	8,100	1,902	20.5	38,991	49,000	6,390	1,200	648-BQ
	1	升降工程車	1	10005	4009	6,300	8,100	1,902	20.5	38,991	49,000	6,390	1,200	053-BQ

臺北市政府工務局公園路燈工程管理處

公務車輛明細表

中華民國110年度

單位：新臺幣元

業務計畫 及工作計 畫名稱	車輛 數	車輛 種類	乘客 人數 (不含 司機)	購置 年月	汽缸總 排氣量 (立方 公分)	牌照稅 (全年)	燃料使 用費 (全年)	油料費(全年)			養 護 費	車輛 保險 費	車輛 檢驗 費	備註
								數量 (公升)	單價 (元)	金額				
	1	升降工程車	1	10009	4899	8,100	10,044	1,902	20.5	38,991	49,000	13,090	1,200	043-BQ
	1	升降工程車	1	10009	4899	8,100	10,044	1,902	20.5	38,991	49,000	13,090	1,200	045-BQ
	1	升降工程車	1	10009	4899	8,100	10,044	1,902	20.5	38,991	49,000	13,090	1,200	046-BQ
	1	升降工程車	1	10010	4009	6,300	8,100	1,902	20.5	38,991	49,000	6,390	1,200	047-BQ
	1	升降工程車	1	10010	4009	6,300	8,100	1,902	20.5	38,991	49,000	6,390	1,200	048-BQ
	1	升降工程車	1	10010	4899	8,100	10,044	1,902	20.5	38,991	49,000	13,090	1,200	049-BQ
	1	升降工程車	1	10010	4899	8,100	10,044	1,902	20.5	38,991	49,000	13,090	1,200	051-BQ
	1	升降工程車	1	10010	4899	8,100	10,044	1,902	20.5	38,991	49,000	13,090	1,200	052-BQ
	1	升降工程車	1	10010	2977	4,500	5,940	1,392	20.5	28,536	49,000	6,390	900	5439-ZW
	1	升降工程車	1	10010	2977	4,500	5,940	1,392	20.5	28,536	49,000	6,390	900	5450-ZW
	1	升降工程車	1	10010	2977	4,500	5,940	1,392	20.5	28,536	49,000	6,390	900	7120-ZW
	1	升降工程車	1	10211	2999	4,500	5,940	1,902	20.5	38,991	49,000	6,390	1,200	262-BV
	1	升降工程車	1	10211	2999	4,500	5,940	1,902	20.5	38,991	49,000	6,390	1,200	263-BV
	1	升降工程車	1	10309	2999	4,500	5,940	1,902	20.5	38,991	49,000	6,390	1,200	482-BV
	1	升降工程車	1	10310	3760	6,300	8,100	1,902	20.5	38,991	49,000	6,390	1,200	483-BV
	1	升降工程車	1	10510	5193	8,100	10,044	1,902	20.5	38,991	33,000	13,090	600	AAB-731
	1	升降工程車	1	10510	5193	8,100	10,044	1,902	20.5	38,991	33,000	13,090	600	AAB-732
	1	升降工程車	1	10608	5193	8,100	10,044	1,902	20.5	38,991	33,000	13,090	600	AAB-971

臺北市政府工務局公園路燈工程管理處

公務車輛明細表

中華民國110年度

單位：新臺幣元

業務計畫及工作計畫名稱	車輛數	車輛種類	乘客人數(不含司機)	購置年月	汽缸總排氣量(立方公分)	牌照稅(全年)	燃料使用費(全年)	油料費(全年)			養護費	車輛保險費	車輛檢驗費	備註	
								數量(公升)	單價(元)	金額					
一般行政 行政管理	1	升降工程車	1	10608	5193	8,100	10,044	1,902	20.5	38,991	33,000	13,090	600	AAB-972	
	1	升降工程車	1	10608	5193	8,100	10,044	1,902	20.5	38,991	33,000	13,090	600	AAB-973	
	1	升降工程車	1	10711	2999	4,500	5,940	1,392	20.5	28,536	24,000	6,390	600	KEA-0821	
	1	升降工程車	1	10711	5193	8,100	10,044	1,902	20.5	38,991	24,000	13,090	600	KEA-0823	
	1	升降工程車	1	10711	5193	8,100	10,044	1,902	20.5	38,991	24,000	13,090	600	KEA-0825	
	1	升降工程車	1	10812	2999	4,500	5,940	1,392	20.5	28,536	24,000	6,390	600	KEA-1672	
	1	升降工程車	1	10812	2999	4,500	5,940	1,392	20.5	28,536	24,000	6,390	600	KEA-1673	
	1	升降工程車	1	10912	3907	6,300	8,100	1,902	20.5	38,991	8,300	6,390	600	109-1	
	1	升降工程車	1	11012	3907	6,300	8,100	1,902	20.5	38,991	8,300	6,390	600	汰換2	
							216,970	146,580			908,325	984,040	88,130	7,950	
	1	小客車	4	09609	2378	11,230	6,180	1,392	24.1	33,547	49,000	2,483	750	AWD-8153	
	1	小客車	4	09910	1998	11,230	6,180	1,392	24.1	33,547	49,000	2,483	450	2966-UX	
	1	重型公務機車	1	09808	125		450	250	24.1	6,025	1,620	711		535-GCU	
	1	重型公務機車	1	09808	125		450	250	24.1	6,025	1,620	711		537-GCU	
	1	重型公務機車	1	09808	125		450	250	24.1	6,025	1,620	711		538-GCU	
	1	重型公務機車	1	09808	125		450	250	24.1	6,025	1,620	711		539-GCU	
	1	重型公務機車	1	09906	125		450	250	24.1	6,025	1,620	711		750-GBJ	
	1	重型公務機車	1	09906	125		450	250	24.1	6,025	1,620	711		751-GBJ	

臺北市政府工務局公園路燈工程管理處

公務車輛明細表

中華民國110年度

單位：新臺幣元

業務計畫 及工作計 畫名稱	車輛 數	車輛 種類	乘客 人數 (不含 司機)	購置 年月	汽缸總 排氣量 (立方 公分)	牌照稅 (全年)	燃料使 用費 (全年)	油料費(全年)			養 護 費	車輛 保 險 費	車輛 檢 驗 費	備註
								數量 (公升)	單價 (元)	金額				
	1	重型公務機車	1	09906	125		450	250	24.1	6,025	1,620	711	752-GBJ	
	1	重型公務機車	1	10010	149		600	250	24.1	6,025	1,620	711	022-HRM	
	1	重型公務機車	1	10010	149		600	250	24.1	6,025	1,620	711	023-HRM	
	1	重型公務機車	1	10010	149		600	250	24.1	6,025	1,620	711	026-HRM	
	1	重型公務機車	1	10010	149		600	250	24.1	6,025	1,620	711	027-HRM	
	1	重型公務機車	1	10010	149		600	250	24.1	6,025	1,620	711	029-HRM	
	1	重型公務機車	1	10010	149		600	250	24.1	6,025	1,620	711	030-HRM	
	1	重型公務機車	1	10010	149		600	250	24.1	6,025	1,620	711	031-HRM	
	1	重型公務機車	1	10010	149		600	250	24.1	6,025	1,620	711	869-HRL	
	1	重型公務機車	1	10010	149		600	250	24.1	6,025	1,620	711	872-HRL	
	1	重型公務機車	1	10010	149		600	250	24.1	6,025	1,620	711	873-HRL	
	1	重型公務機車	1	10010	149		600	250	24.1	6,025	1,620	711	907-HRL	
	1	重型公務機車	1	10010	149		600	250	24.1	6,025	1,620	711	908-HRL	
	1	重型公務機車	1	10103	125		450	250	24.1	6,025	1,620	711	623-KBC	
	1	重型公務機車	1	10107	150		600	250	24.1	6,025	1,620	711	123-HUW	
	1	重型公務機車	1	10107	150		600	250	24.1	6,025	1,620	711	129-HUW	
	1	重型公務機車	1	10107	150		600	250	24.1	6,025	1,620	711	130-HUW	
	1	重型公務機車	1	10109	150		600	250	24.1	6,025	1,620	711	897-JYA	

臺北市政府工務局公園路燈工程管理處

公務車輛明細表

中華民國110年度

單位：新臺幣元

業務計畫 及工作計 畫名稱	車輛 數	車輛 種類	乘客 人數 (不含 司機)	購置 年月	汽缸總 排氣量 (立方 公分)	牌照稅 (全年)	燃料使 用費 (全年)	油料費(全年)			養 護 費	車輛 保 險 費	車輛 檢 驗 費	備註
								數量 (公升)	單價 (元)	金額				
	1	重型公務機車	1	10404	149		600	250	24.1	6,025	1,620	711		281-TJM
	1	重型公務機車	1	10404	149		600	250	24.1	6,025	1,620	711		282-TJM
	1	重型公務機車	1	10404	149		600	250	24.1	6,025	1,620	711		283-TJM
	1	重型公務機車	1	10404	149		600	250	24.1	6,025	1,620	711		285-TJM
	1	重型公務機車	1	10404	124		450	200	24.1	4,820	1,620	711		286-TJM
	1	重型公務機車	1	10404	124		450	200	24.1	4,820	1,620	711		287-TJM
	1	重型公務機車	1	10609	124		450	200	24.1	4,820	1,620	711		MJU-7107
	1	重型公務機車	1	10609	124		450	200	24.1	4,820	1,620	711		MJU-7108
	1	重型公務機車	1	10609	124		450	200	24.1	4,820	1,620	711		MJU-7109
	1	重型公務機車	1	10609	124		450	200	24.1	4,820	1,620	711		MJU-7110
	1	重型公務機車	1	10609	124		450	200	24.1	4,820	1,620	711		MJU-7112
	1	重型公務機車	1	10609	124		450	200	24.1	4,820	1,620	711		MJU-7133
	1	重型公務機車	1	11012	125		450	250	24.1	6,025	1,620	711		汰換3
	1	重型公務機車	1	11012	125		450	250	24.1	6,025	1,620	711		汰換4
	1	重型公務機車	1	11012	125		450	250	24.1	6,025	1,620	711		汰換5
	1	重型公務機車	1	11012	125		450	250	24.1	6,025	1,620	711		汰換6
	1	重型公務機車	1	11012	125		450	250	24.1	6,025	1,620	711		汰換7
	1	客貨兩用車	7	10107	2351	11,230	6,180	1,392	24.1	33,547	49,000	2,915	450	3418-J9

臺北市政府工務局公園路燈工程管理處

公務車輛明細表

中華民國110年度

單位：新臺幣元

業務計畫 及工作計 畫名稱	車輛 數	車輛 種類	乘客 人數 (不含 司機)	購置 年月	汽缸總 排氣量 (立方 公分)	牌照稅 (全年)	燃料使 用費 (全年)	油料費(全年)			養 護 費	車輛 保 險 費	車輛 檢 驗 費	備註
								數量 (公升)	單價 (元)	金額				
	1	客貨兩用車	7	10205	2351	11,230	6,180	1,392	24.1	33,547	49,000	2,915	450	AAE-3750
	1	客貨兩用車	7	10205	2351	11,230	6,180	1,392	24.1	33,547	49,000	2,915	450	AAE-3751
	1	客貨兩用車	7	10205	2351	11,230	6,180	1,392	24.1	33,547	49,000	2,915	450	AAE-3752
	1	客貨兩用車	7	10205	2351	11,230	6,180	1,392	24.1	33,547	49,000	2,915	450	AAE-3753
	1	客貨兩用車	7	10205	2351	11,230	6,180	1,392	24.1	33,547	49,000	2,915	450	AAE-3755
	1	客貨兩用車	7	10205	2351	11,230	6,180	1,392	24.1	33,547	49,000	2,915	450	AAE-3756
	1	客貨兩用車	7	10205	2351	11,230	6,180	1,392	24.1	33,547	49,000	2,915	450	AAE-3757
	1	客貨兩用車	7	10205	2351	11,230	6,180	1,392	24.1	33,547	49,000	2,915	450	AAE-3760
	1	客貨兩用車	7	10205	2351	11,230	6,180	1,392	24.1	33,547	49,000	2,915	450	AAE-3761
	1	客貨兩用車	7	10304	2351	11,230	6,180	1,392	24.1	33,547	49,000	2,915	450	AGH-7238
	1	客貨兩用車	7	10304	2351	11,230	6,180	1,392	24.1	33,547	49,000	2,915	450	AGH-7250
	1	客貨兩用車	7	10304	2351	11,230	6,180	1,392	24.1	33,547	49,000	2,915	450	AGH-7251
	1	客貨兩用車	7	10505	2351	11,230	6,180	1,392	24.1	33,547	33,000	2,915		ARF-7503
	1	客貨兩用車	7	10603	2198	11,230	6,180	1,392	24.1	33,547	33,000	2,915		ASC-5638
	1	客貨兩用車	7	10603	2198	11,230	6,180	1,392	24.1	33,547	33,000	2,915		ASC-5671
	1	客貨兩用車	7	10603	2198	11,230	6,180	1,392	24.1	33,547	33,000	2,915		ASC-5673
	1	小貨車	2	10209	2351	3,600	7,710	1,392	24.1	33,547	49,000	3,747	900	7892-S2
	1	重型電動公務機車	1	10812	8hp						1,620	711		EMP-6197

臺北市政府工務局公園路燈工程管理處

公務車輛明細表

中華民國110年度

單位：新臺幣元

業務計畫及工作計畫名稱	車輛數	車輛種類	乘客人數(不含司機)	購置年月	汽缸總排氣量(立方公分)	牌照稅(全年)	燃料使用費(全年)	油料費(全年)			養護費	車輛保險費	車輛檢驗費	備註
								數量(公升)	單價(元)	金額				
公園綠地及園藝管理 公園綠地及園藝維護						499,904	548,394			3,343,404	3,582,099	562,726	66,000	
	1	小客車	7	09510	2378	9,358	5,150	1,160	24.1	27,956	40,833	2,069	450	ATJ-0173
	1	小客車	7	09510	2378	9,358	5,150	1,160	24.1	27,956	40,833	2,069	450	ATJ-0196
	1	小客車	7	09510	2378	9,358	5,150	1,160	24.1	27,956	40,833	2,069	450	ATJ-0230
	1	重型公務機車	1	09005	124		450	200	24.1	4,820	1,620	711		BFR-497
	1	重型公務機車	1	10609	101		450	200	24.1	4,820	1,620	711		MJU-7081
	1	重型公務機車	1	10609	101		450	200	24.1	4,820	1,620	711		MJU-7082
	1	重型公務機車	1	10609	101		450	200	24.1	4,820	1,620	711		MJU-7083
	1	重型公務機車	1	10609	101		450	200	24.1	4,820	1,620	711		MJU-7085
	1	重型公務機車	1	10609	101		450	200	24.1	4,820	1,620	711		MJU-7086
	1	重型公務機車	1	10609	124		450	200	24.1	4,820	1,620	711		MJU-7087
	1	重型公務機車	1	10609	101		450	200	24.1	4,820	1,620	711		MJU-7088
	1	重型公務機車	1	10609	124		450	200	24.1	4,820	1,620	711		MJU-7089
	1	重型公務機車	1	10609	124		450	200	24.1	4,820	1,620	711		MJU-7090
	1	重型公務機車	1	10609	101		450	200	24.1	4,820	1,620	711		MJU-7091
	1	重型公務機車	1	10609	124		450	200	24.1	4,820	1,620	711		MJU-7092
	1	重型公務機車	1	10609	101		450	200	24.1	4,820	1,620	711		MJU-7093
	1	重型公務機車	1	10609	124		450	200	24.1	4,820	1,620	711		MJU-7095

臺北市政府工務局公園路燈工程管理處

公務車輛明細表

中華民國110年度

單位：新臺幣元

業務計畫 及工作計 畫名稱	車輛 數	車輛 種類	乘客 人數 (不含 司機)	購置 年月	汽缸總 排氣量 (立方 公分)	牌照稅 (全年)	燃料使 用費 (全年)	油料費(全年)			養 護 費	車輛 保 險 費	車輛 檢 驗 費	備註
								數量 (公升)	單價 (元)	金額				
	1	重型公務機車	1	10609	101		450	200	24.1	4,820	1,620	711	MJU-7096	
	1	重型公務機車	1	10609	124		450	200	24.1	4,820	1,620	711	MJU-7097	
	1	重型公務機車	1	10609	124		450	200	24.1	4,820	1,620	711	MJU-7098	
	1	重型公務機車	1	10609	124		450	200	24.1	4,820	1,620	711	MJU-7099	
	1	重型公務機車	1	10609	101		450	200	24.1	4,820	1,620	711	MJU-7100	
	1	重型公務機車	1	10609	124		450	200	24.1	4,820	1,620	711	MJU-7101	
	1	重型公務機車	1	10609	124		450	200	24.1	4,820	1,620	711	MJU-7102	
	1	重型公務機車	1	10609	124		450	200	24.1	4,820	1,620	711	MJU-7103	
	1	重型公務機車	1	10609	124		450	200	24.1	4,820	1,620	711	MJU-7105	
	1	重型公務機車	1	10609	124		450	200	24.1	4,820	1,620	711	MJU-7106	
	1	重型公務機車	1	10609	124		450	200	24.1	4,820	1,620	711	MJU-7113	
	1	重型公務機車	1	10609	124		450	200	24.1	4,820	1,620	711	MJU-7115	
	1	重型公務機車	1	10609	124		450	200	24.1	4,820	1,620	711	MJU-7116	
	1	重型公務機車	1	10609	124		450	200	24.1	4,820	1,620	711	MJU-7118	
	1	重型公務機車	1	10609	124		450	200	24.1	4,820	1,620	711	MJU-7119	
	1	重型公務機車	1	10609	124		450	200	24.1	4,820	1,620	711	MJU-7120	
	1	重型公務機車	1	10609	124		450	200	24.1	4,820	1,620	711	MJU-7122	
	1	重型公務機車	1	10609	124		450	200	24.1	4,820	1,620	711	MJU-7123	

臺北市政府工務局公園路燈工程管理處

公務車輛明細表

中華民國110年度

單位：新臺幣元

業務計畫 及工作計 畫名稱	車輛 數	車輛 種類	乘客 人數 (不含 司機)	購置 年月	汽缸總 排氣量 (立方 公分)	牌照稅 (全年)	燃料使 用費 (全年)	油料費(全年)			養 護 費	車輛 保 險 費	車輛 檢 驗 費	備註
								數量 (公升)	單價 (元)	金額				
	1	重型公務機車	1	10609	124		450	200	24.1	4,820	1,620	711		MJU-7125
	1	重型公務機車	1	10609	124		450	200	24.1	4,820	1,620	711		MJU-7126
	1	重型公務機車	1	10609	124		450	200	24.1	4,820	1,620	711		MJU-7127
	1	重型公務機車	1	10609	124		450	200	24.1	4,820	1,620	711		MJU-7128
	1	重型公務機車	1	10609	124		450	200	24.1	4,820	1,620	711		MJU-7129
	1	重型公務機車	1	10609	124		450	200	24.1	4,820	1,620	711		MJU-7130
	1	重型公務機車	1	10609	124		450	200	24.1	4,820	1,620	711		MJU-7131
	1	重型公務機車	1	10609	124		450	200	24.1	4,820	1,620	711		MJU-7132
	1	重型公務機車	1	10609	124		450	200	24.1	4,820	1,620	711		MJU-7135
	1	重型公務機車	1	10609	124		450	200	24.1	4,820	1,620	711		MJU-7136
	1	重型公務機車	1	10609	124		450	200	24.1	4,820	1,620	711		MJU-7137
	1	重型公務機車	1	10609	124		450	200	24.1	4,820	1,620	711		MJU-7138
	1	重型公務機車	1	10708	124		450	200	24.1	4,820	1,620	711		EME-5980
	1	客貨兩用車	7	10202	2351	11,230	6,180	1,392	24.1	33,547	49,000	2,915	450	AXB-6791
	1	客貨兩用車	7	10205	2351	11,230	6,180	1,392	24.1	33,547	49,000	2,915	450	AAE-3730
	1	客貨兩用車	7	10205	2351	11,230	6,180	1,392	24.1	33,547	49,000	2,915	450	AAE-3731
	1	客貨兩用車	7	10205	2351	11,230	6,180	1,392	24.1	33,547	49,000	2,915	450	AAE-3732
	1	客貨兩用車	7	10205	2351	11,230	6,180	1,392	24.1	33,547	49,000	2,915	450	AAE-3735

臺北市政府工務局公園路燈工程管理處

公務車輛明細表

中華民國110年度

單位：新臺幣元

業務計畫及工作計畫名稱	車輛數	車輛種類	乘客人數(不含司機)	購置年月	汽缸總排氣量(立方公分)	牌照稅(全年)	燃料使用費(全年)	油料費(全年)			養護費	車輛保險費	車輛檢驗費	備註
								數量(公升)	單價(元)	金額				
	1	客貨兩用車	7	10205	2351	11,230	6,180	1,392	24.1	33,547	49,000	2,915	450	AAE-3736
	1	客貨兩用車	7	10205	2351	11,230	6,180	1,392	24.1	33,547	49,000	2,915	450	AAE-3739
	1	客貨兩用車	7	10205	2351	11,230	6,180	1,392	24.1	33,547	49,000	2,915	450	AAE-3771
	1	客貨兩用車	7	10205	2351	11,230	6,180	1,392	24.1	33,547	49,000	2,915	450	AAE-3772
	1	客貨兩用車	7	10205	2351	11,230	6,180	1,392	24.1	33,547	49,000	2,915	450	AAE-3780
	1	客貨兩用車	7	10205	2351	11,230	6,180	1,392	24.1	33,547	49,000	2,915	450	AAE-3782
	1	小貨車	2	09105	1998	3,600	7,710	1,392	24.1	33,547	49,000	3,747	900	7D-7846
	1	小貨車	2	10704	2497	4,500	5,940	1,392	20.5	28,536	24,000	3,747	450	AWD-1192
	1	吊車	1	10009	4009	6,300	8,100	1,902	20.5	38,991	49,000	6,390	1,200	042-BQ
	1	吊車	1	10512	6871	10,800	12,294	1,902	20.5	38,991	33,000	6,390	600	053-Y5
	1	吊車	1	10512	6871	10,800	12,294	1,902	20.5	38,991	33,000	6,390	600	059-Y5
	1	吊車	1	10610	7790	11,700	15,318	1,902	20.5	38,991	33,000	6,390	600	KEA-0181
	1	吊車	1	10610	7790	11,700	15,318	1,902	20.5	38,991	33,000	6,390	600	KEA-0182
	1	傾卸工程車	1	09009	2835	4,500	5,940	1,392	20.5	28,536	49,000	7,290	900	5C-1473
	1	傾卸工程車	1	09209	2835	4,500	5,940	1,392	20.5	28,536	49,000	7,290	900	8E-4905
	1	傾卸工程車	1	09209	2835	4,500	5,940	1,392	20.5	28,536	49,000	7,290	900	8E-4906
	1	傾卸工程車	1	09710	4009	6,300	8,100	1,902	20.5	38,991	49,000	6,390	1,200	225-TS
	1	傾卸工程車	1	09710	4009	6,300	8,100	1,902	20.5	38,991	49,000	6,390	1,200	226-TS

臺北市政府工務局公園路燈工程管理處

公務車輛明細表

中華民國110年度

單位：新臺幣元

業務計畫及工作計畫名稱	車輛數	車輛種類	乘客人數(不含司機)	購置年月	汽缸總排氣量(立方公分)	牌照稅(全年)	燃料使用費(全年)	油料費(全年)			養護費	車輛保險費	車輛檢驗費	備註
								數量(公升)	單價(元)	金額				
	1	傾卸工程車	1	09710	4009	6,300	8,100	1,902	20.5	38,991	49,000	6,390	1,200	227-TS
	1	傾卸工程車	1	09809	2977	4,500	5,940	1,392	20.5	28,536	49,000	7,290	900	0700-QH
	1	傾卸工程車	1	09809	2977	4,500	5,940	1,392	20.5	28,536	49,000	7,290	900	0701-QH
	1	傾卸工程車	1	10006	2977	4,500	5,940	1,392	20.5	28,536	49,000	7,290	900	3480-ZW
	1	傾卸工程車	1	10006	2977	4,500	5,940	1,392	20.5	28,536	49,000	7,290	900	3481-ZW
	1	傾卸工程車	1	10006	2977	4,500	5,940	1,392	20.5	28,536	49,000	7,290	900	3482-ZW
	1	傾卸工程車	1	10006	2977	4,500	5,940	1,392	20.5	28,536	49,000	7,290	900	3483-ZW
	1	傾卸工程車	1	10008	4899	8,100	10,044	1,902	20.5	38,991	49,000	6,390	1,200	012-BQ
	1	傾卸工程車	1	10008	4899	8,100	10,044	1,902	20.5	38,991	49,000	6,390	1,200	013-BQ
	1	傾卸工程車	1	10008	4899	8,100	10,044	1,902	20.5	38,991	49,000	6,390	1,200	015-BQ
	1	傾卸工程車	1	10008	4899	8,100	10,044	1,902	20.5	38,991	49,000	6,390	1,200	016-BQ
	1	傾卸工程車	1	10008	4899	8,100	10,044	1,902	20.5	38,991	49,000	6,390	1,200	017-BQ
	1	傾卸工程車	1	10008	4899	8,100	10,044	1,902	20.5	38,991	49,000	6,390	1,200	018-BQ
	1	傾卸工程車	1	10008	4899	8,100	10,044	1,902	20.5	38,991	49,000	6,390	1,200	019-BQ
	1	傾卸工程車	1	10306	2998	4,500	5,940	1,392	20.5	28,536	49,000	7,290	900	AGK-8673
	1	傾卸工程車	1	10308	3760	6,300	8,100	1,902	20.5	38,991	49,000	6,390	1,200	449-BV
	1	傾卸工程車	1	10412	2999	4,500	5,940	1,392	20.5	28,536	49,000	7,290	900	ANZ-3127
	1	傾卸工程車	1	10504	2999	4,500	5,940	1,392	20.5	28,536	33,000	7,290	450	ARF-2523

臺北市政府工務局公園路燈工程管理處

公務車輛明細表

中華民國110年度

單位：新臺幣元

業務計畫 及工作計 畫名稱	車輛 數	車輛 種類	乘客 人數 (不含 司機)	購置 年月	汽缸總 排氣量 (立方 公分)	牌照稅 (全年)	燃料使 用費 (全年)	油料費(全年)			養 護 費	車輛 保 險 費	車輛 檢 驗 費	備註
								數量 (公升)	單價 (元)	金額				
	1	傾卸工程車	1	10506	5193	8,100	10,044	1,902	20.5	38,991	33,000	6,390	600	685-R3
	1	傾卸工程車	1	10506	5193	8,100	10,044	1,902	20.5	38,991	33,000	6,390	600	686-R3
	1	傾卸工程車	1	10506	5193	8,100	10,044	1,902	20.5	38,991	33,000	6,390	600	690-R3
	1	傾卸工程車	1	10510	5193	8,100	10,044	1,902	20.5	38,991	33,000	6,390	600	878-R3
	1	傾卸工程車	1	10510	5193	8,100	10,044	1,902	20.5	38,991	33,000	6,390	600	879-R3
	1	傾卸工程車	1	10608	5193	8,100	10,044	1,902	20.5	38,991	33,000	6,390	600	AAB-980
	1	傾卸工程車	1	10608	2999	4,500	5,940	1,902	20.5	38,991	33,000	6,390	600	AAB-981
	1	傾卸工程車	1	10812	2776	4,500	5,940	1,392	20.5	28,536	24,000	7,290	450	BCE-0651
	1	傾卸工程車	1	10812	2776	4,500	5,940	1,392	20.5	28,536	24,000	7,290	450	BCE-0652
	1	傾卸工程車	1	10912	3907	6,300	8,100	1,902	20.5	38,991	8,300	6,390	600	109-2
	1	傾卸工程車	1	10912	3059	5,400	7,128	1,392	20.5	28,536	8,300	7,290	450	109-3
	1	傾卸工程車	1	10912	3907	6,300	8,100	1,902	20.5	38,991	8,300	6,390	600	109-4
	1	傾卸工程車	1	11012	3907	6,300	8,100	1,902	20.5	38,991	8,300	6,390	450	汰換1
	1	升降工程車	1	10507	2999	4,500	5,940	1,902	20.5	38,991	33,000	6,390	600	AAB-671
	1	升降工程車	1	10507	2999	4,500	5,940	1,902	20.5	38,991	33,000	6,390	600	AAB-672
	1	升降工程車	1	10507	5193	8,100	10,044	1,902	20.5	38,991	33,000	6,390	600	AAB-673
	1	升降工程車	1	10611	4009	6,300	8,100	1,902	20.5	38,991	33,000	6,390	600	KEA-0197
	1	升降工程車	1	10812	5193	8,100	10,044	1,902	20.5	38,991	24,000	6,390	600	KEA-1671

臺北市政府工務局公園路燈工程管理處

公務車輛明細表

中華民國110年度

單位：新臺幣元

業務計畫 及工作計 畫名稱	車輛 數	車輛 種類	乘客 人數 (不含 司機)	購置 年月	汽缸總 排氣量 (立方 公分)	牌照稅 (全年)	燃料使 用費 (全年)	油料費(全年)			養 護 費	車輛 保險 費	車輛 檢驗 費	備註
								數量 (公升)	單價 (元)	金額				
	1	碎木拖卡車	1	10412	5193	8,100	10,044	1,902	20.5	38,991	49,000	6,390	600	AAB-331
	1	碎木拖卡車	1	10507	5193	8,100	10,044	1,902	20.5	38,991	33,000	6,390	600	729-R3
	1	碎木拖卡車	1	10609	5193	8,100	10,044	1,902	20.5	38,991	33,000	6,390	600	KEA-0151
	1	碎木拖卡車	1	10710	2998	4,500	5,940	1,902	20.5	38,991	24,000	6,390	600	KEA-1280
	1	噴藥車	1	09911	4009	6,300	8,100	1,902	20.5	38,991	49,000	6,390	1,200	937-BP
	1	灑水車	1	09307	7545			1,902	20.5	38,991	49,000	6,390	1,200	091-BH
	1	灑水車	1	09911	4008			1,902	20.5	38,991	49,000	6,390	1,200	953-BP
	1	灑水車	1	10108	7684			1,902	20.5	38,991	49,000	6,390	1,200	576-BS
	1	灑水車	1	10412	6692			1,902	20.5	38,991	49,000	6,390	1,200	396-R3
	1	灑水車	1	10412	6692			1,902	20.5	38,991	49,000	6,390	1,200	397-R3
	1	灑水車	1	10412	6692			1,902	20.5	38,991	49,000	6,390	1,200	398-R3
	1	灑水車	1	10510	2998			1,902	20.5	38,991	33,000	6,390	600	880-R3
	1	灑水車	1	10510	2998			1,902	20.5	38,991	33,000	6,390	600	881-R3
	1	灑水車	1	10510	2998			1,902	20.5	38,991	33,000	6,390	600	882-R3
	1	灑水車	1	10510	2998			1,902	20.5	38,991	33,000	6,390	600	883-R3
	1	灑水車	1	10510	2998			1,902	20.5	38,991	33,000	6,390	600	885-R3
	1	灑水車	1	10709	2998			1,902	20.5	38,991	24,000	6,390	600	KEA-1236
	1	垃圾車	1	09006	4751			1,902	20.5	38,991	49,000	6,390	1,200	BE-922

臺北市政府工務局公園路燈工程管理處

公務車輛明細表

中華民國110年度

單位：新臺幣元

業務計畫 及工作計 畫名稱	車輛 數	車輛 種類	乘客 人數 (不含 司機)	購置 年月	汽缸總 排氣量 (立方 公分)	牌照稅 (全年)	燃料使 用費 (全年)	油料費(全年)			養 護 費	車輛 保 險 費	車輛 檢 驗 費	備註
								數量 (公升)	單價 (元)	金額				
	1	垃圾車	1	09306	4751			1,902	20.5	38,991	49,000	6,390	1,200	043-BH
	1	垃圾車	1	09506	4751			1,902	20.5	38,991	49,000	6,390	1,200	572-BK
	1	垃圾車	1	10506	7545			1,902	20.5	38,991	33,000	6,390	600	703-R3
	1	垃圾車	1	10506	7545			1,902	20.5	38,991	33,000	6,390	600	705-R3
	1	垃圾車	1	10610	7790			1,902	20.5	38,991	33,000	6,390	600	KEA-0180
	1	垃圾車	1	10812	2998			1,902	20.5	38,991	24,000	6,390	600	KEA-1021
	1	其他特種車	1	10512	12902			1,902	20.5	38,991	33,000	6,390	600	AAB-786
	1	重型電動公務機車	1	10608	8hp						1,620	711		MJM-5818
	1	重型電動公務機車	1	10608	8hp						1,620	711		MJM-5820
	1	重型電動公務機車	1	10608	8hp						1,620	711		MJM-5821
	1	重型電動公務機車	1	10608	8hp						1,620	711		MJM-5822
	1	重型電動公務機車	1	10608	8hp						1,620	711		MJM-5823
	1	重型電動公務機車	1	10608	8hp						1,620	711		MJM-5825
	1	重型電動公務機車	1	10608	8hp						1,620	711		MJM-5826
	1	重型電動公務機車	1	10608	8hp						1,620	711		MJM-5827
	1	重型電動公務機車	1	10608	8hp						1,620	711		MJM-5828
	1	重型電動公務機車	1	10608	8hp						1,620	711		MJM-5829
	1	重型電動公務機車	1	10608	8hp						1,620	711		MJM-5830

臺北市政府工務局公園路燈工程管理處

公務車輛明細表

中華民國110年度

單位：新臺幣元

業務計畫 及工作計 畫名稱	車輛 數	車輛 種類	乘客 人數 (不含 司機)	購置 年月	汽缸總 排氣量 (立方 公分)	牌照稅 (全年)	燃料使 用費 (全年)	油料費(全年)			養 護 費	車輛 保 險 費	車輛 檢 驗 費	備註
								數量 (公升)	單價 (元)	金額				
	1	重型電動公務機車	1	10608	8hp						1,620	711		MJM-5831
	1	重型電動公務機車	1	10608	8hp						1,620	711		MJM-5832
	1	重型電動公務機車	1	10608	8hp						1,620	711		MJM-5833
	1	重型電動公務機車	1	10608	8hp						1,620	711		MJM-5835
	1	重型電動公務機車	1	10608	8hp						1,620	711		MJM-5836
	1	重型電動公務機車	1	10608	8hp						1,620	711		MJM-5837
	1	重型電動公務機車	1	10608	8hp						1,620	711		MJM-5838
	1	重型電動公務機車	1	10608	8hp						1,620	711		MJM-5839
	1	重型電動公務機車	1	10608	8hp						1,620	711		MJM-5850
	1	重型電動公務機車	1	10608	8hp						1,620	711		MJM-5851
	1	重型電動公務機車	1	10608	8hp						1,620	711		MJM-5852
	1	重型電動公務機車	1	10608	8hp						1,620	711		MJM-5853
	1	重型電動公務機車	1	10608	8hp						1,620	711		MJM-5855
	1	重型電動公務機車	1	10608	8hp						1,620	711		MJM-5856
		合計				1,005,694	1,032,570			5,791,561	6,345,739	988,915	111,900	

臺北市政府工務局公園路燈工程管理處

繼續性計畫分年資金需求表

中華民國110年度

單位：新臺幣元

計畫項目	全程計畫 總金額	分年資金需求							備註
		以前年度 預算數	110年度	111年度	112年度	113年度	114年度	115年度以後	
總計	443,878,337	255,872,979	142,653,000	37,184,000	6,168,358	2,000,000	-	-	
路燈工程	35,954,000	20,309,000	15,645,000	-	-	-	-	-	
路燈整建及新設工程	35,954,000	20,309,000	15,645,000	-	-	-	-	-	
路燈工程	35,954,000	20,309,000	15,645,000	-	-	-	-	-	
夜間照明優化工程	35,954,000	20,309,000	15,645,000	-	-	-	-	-	
公園綠化及風景區工程	407,122,337	235,122,979	126,647,000	37,184,000	6,168,358	2,000,000	-	-	
公園及綠化工程	407,122,337	235,122,979	126,647,000	37,184,000	6,168,358	2,000,000	-	-	
公園及綠化工程	407,122,337	235,122,979	126,647,000	37,184,000	6,168,358	2,000,000	-	-	
振華公園附建地下停車場新建工程經費分攤款	13,929,337	4,997,979	585,000	4,178,000	4,168,358	-	-	-	
文山(景美)41號公園新建工程	121,433,000	103,218,000	18,215,000	-	-	-	-	-	
松山390號公園新建工程	50,000,000	35,386,000	14,614,000	-	-	-	-	-	
中山46號公園擴建工程	48,000,000	1,971,000	15,023,000	31,006,000	-	-	-	-	
花博公園新生園區及美崙公園兒童遊戲場工程	72,000,000	23,118,000	48,882,000	-	-	-	-	-	
松山區敦中公園整體更新工程	12,060,000	622,000	11,438,000	-	-	-	-	-	
田園城市建置輔導推廣技術服務案	7,700,000	4,200,000	3,500,000	-	-	-	-	-	
小觀音山木棧道工程	20,000,000	10,418,000	9,582,000	-	-	-	-	-	
南港202兵工廠及周邊重要濕地(地方級)保育利用計畫	10,000,000	2,000,000	2,000,000	2,000,000	2,000,000	2,000,000	-	-	
臺北科學藝術園區一指標系統工程及生態園區改善工程	52,000,000	49,192,000	2,808,000	-	-	-	-	-	
一般建築及設備	802,000	441,000	361,000	-	-	-	-	-	
營建工程	802,000	441,000	361,000	-	-	-	-	-	
其他修建工程	802,000	441,000	361,000	-	-	-	-	-	
士林官邸公園房舍整修工程委託設計暨監造技術服務案	802,000	441,000	361,000	-	-	-	-	-	

臺北市政府工務局公園路燈工程管理處

新興計畫分年資金需求表

中華民國110年度

單位：新臺幣元

計畫項目	全程計畫 總金額	分年資金需求							備註
		以前年度 預算數	110年度	111年度	112年度	113年度	114年度	115年度以後	
總計	1,315,290,000	-	1,080,833,000	230,617,000	2,000,000	1,840,000	-	-	
路燈工程	258,394,000	-	226,184,000	32,210,000	-	-	-	-	
路燈整建及新設工程	258,394,000	-	226,184,000	32,210,000	-	-	-	-	
路燈工程	258,394,000	-	226,184,000	32,210,000	-	-	-	-	
110年度路燈修復預約工程	51,035,000	-	46,693,000	4,342,000	-	-	-	-	
110年度路燈桿腐蝕換新及燈具汰換工程	42,193,000	-	38,558,000	3,635,000	-	-	-	-	
110年度路燈配合道路統一挖掘及纜線下地工程	31,666,000	-	29,133,000	2,533,000	-	-	-	-	
110年度路燈新設工程	68,000,000	-	61,050,000	6,950,000	-	-	-	-	
110年度夜間照明優化工程	21,000,000	-	14,700,000	6,300,000	-	-	-	-	
110年度隧道、地下道路燈換裝工程	44,500,000	-	36,050,000	8,450,000	-	-	-	-	
公園綠地及園藝管理	3,000,000	-	1,800,000	1,200,000	-	-	-	-	
公園綠地及園藝維護	3,000,000	-	1,800,000	1,200,000	-	-	-	-	
公園綠化維護及綠資源業務	3,000,000	-	1,800,000	1,200,000	-	-	-	-	
公園施工標準圖說規範	3,000,000	-	1,800,000	1,200,000	-	-	-	-	
公園綠化及風景區工程	1,053,896,000	-	852,849,000	197,207,000	2,000,000	1,840,000	-	-	
公園及綠化工程	1,053,896,000	-	852,849,000	197,207,000	2,000,000	1,840,000	-	-	
公園及綠化工程	1,053,896,000	-	852,849,000	197,207,000	2,000,000	1,840,000	-	-	
110年度陽明山公園管理所轄公園整建工程	94,548,000	-	84,648,000	9,900,000	-	-	-	-	
110年度青年公園管理所轄公園整建工程	90,000,000	-	82,378,000	7,622,000	-	-	-	-	
110年度圓山公園管理所轄公園整建工程	93,687,000	-	86,937,000	6,750,000	-	-	-	-	
110年度南港公園管理所轄公園整建工程	85,468,000	-	79,948,000	5,520,000	-	-	-	-	

臺北市政府工務局公園路燈工程管理處

新興計畫分年資金需求表

中華民國110年度

單位：新臺幣元

計畫項目	全程計畫 總金額	分年資金需求							備註
		以前年度 預算數	110年度	111年度	112年度	113年度	114年度	115年度以後	
110年度園藝管理所轄公園整建工程	65,148,000	-	60,648,000	4,500,000	-	-	-	-	
110年度花卉試驗中心所轄公園整建工程	69,088,000	-	63,388,000	5,700,000	-	-	-	-	
110年度捷運線形公園設施景觀維護工程	22,078,000	-	19,378,000	2,700,000	-	-	-	-	
110年度綠地廣場安全島設施維護工程	34,857,000	-	31,022,000	3,835,000	-	-	-	-	
110年度花木綠化及行道樹增補植工程	38,676,000	-	34,459,000	4,217,000	-	-	-	-	
110年度樹木病蟲害防治工程	17,000,000	-	15,300,000	1,700,000	-	-	-	-	
110年度樹木修剪工程	78,180,000	-	70,012,000	8,168,000	-	-	-	-	
110年度公園、綠地、廣場園路整平改善工程	38,112,000	-	35,569,000	2,543,000	-	-	-	-	
110年度公園、綠地、廣場公廁改善工程	20,000,000	-	17,000,000	3,000,000	-	-	-	-	
110年度兒童遊戲場及附屬設施改善工程	40,000,000	-	20,830,000	19,170,000	-	-	-	-	
北投磺港溪A段、致遠及榮光公園改善工程	92,120,000	-	64,000,000	28,120,000	-	-	-	-	
蘭興、海光、克強公園整建改善工程	91,140,000	-	53,000,000	38,140,000	-	-	-	-	
永春陵濕地公園等水資源及生態資源調查監測計畫	7,840,000	-	2,000,000	2,000,000	2,000,000	1,840,000	-	-	
撫遠公園整修工程	42,940,000	-	2,030,000	40,910,000	-	-	-	-	
合成8號綠地新建工程設計技術服務	975,000	-	878,000	97,000	-	-	-	-	
市定古蹟閩錫山墓修復規劃設計	539,000	-	489,000	50,000	-	-	-	-	
二二八和平公園整體鋪面排水改善工程	31,500,000	-	28,935,000	2,565,000	-	-	-	-	

臺北市政府工務局公園路燈工程管理處
市政白皮書計畫項目預算編列情形表

篇名：田園城市

中華民國110年度

單位：新臺幣元

計畫項目	承辦機關	總需求	以前年度預算	109年度預算數	110年度預算數	以後年度需求
合計		43,650,000	35,950,000	4,200,000	3,500,000	
1. 耕耘可食地景，打造田園城市		43,650,000	35,950,000	4,200,000	3,500,000	
(1)田園城市推廣計畫策略規劃技術服務案	公園路燈工程管理處	7,000,000	7,000,000			
(2)田園基地工程案	公園路燈工程管理處	20,000,000	20,000,000			
(3)田園城市建置輔導推廣技術服務案	公園路燈工程管理處	按年編列	8,000,000	4,200,000	3,500,000	
(4)田園銀行網路平台	公園路燈工程管理處	950,000	950,000			

本 頁 空 白

職能別分類	經濟性分類	經常支出							資本支出						
		受僱人員報酬	購買商品及勞務支出	債務利息	土地租金支出	經常移轉			經常支出合計	投資及增資					
						對企業	對非營利及民間機構	對政府		對國外	對營業基金	對非營業特種基金	對民間企業		
總計		1,066,042	739,041						8,268			1,813,351			
01 一般公共事務															
02 防衛															
03 公共秩序與安全															
04 教育															
05 保健															
06 社會安全與福利															
07 住宅及社區服務		1,066,042	739,041									8,268			1,813,351
08 娛樂、文化與宗教															
09 燃料與能源															
10 農、林、漁、牧業															
11 礦業、製造業及營造業															
12 運輸及通信															
13 其他經濟服務															
14 環境保護															
15 其他支出															

園路燈工程管理處

濟性綜合分類表

年度

單位：新臺幣千元

資本支出														
資本移轉				土地購入	無形資產購入	固定資本形成							資本支出合計	總計
對企業	對非營利及民間機構	對政府	對國外			住宅	非住宅房屋	營建工程	運輸工具	資訊軟體	其他設備及機器	土地改良		
						8,281	1,459,549	3,850	120	4,946		1,476,746	3,290,097	
						8,281	1,459,549	3,850	120	4,946		1,476,746	3,290,097	