

年度-法定預算

機關編號

07-153

中華民國 111 年度

臺北市總預算

臺北市政府工務局公園路燈工程管理處單位預算

臺北市政府工務局公園路燈工程管理處 編

臺北市政府工務局公園路燈工程管理處

目次

中華民國 111 年度

一、預算總說明	第	1 頁
二、主要表		
(一)歲入預算表	第	9 頁
(二)歲出預算表	第	12 頁
三、附屬表		
(一)歲入項目說明提要與預算明細表	第	17 頁
(二)歲出計畫說明提要與各項費用明細表	第	69 頁
1. 路燈管理		
路燈維護	第	69 頁
2. 路燈工程		
路燈整建及新設工程	第	73 頁
3. 一般行政		
行政管理	第	81 頁
4. 公園綠地及園藝管理		
公園綠地及園藝維護	第	89 頁
5. 公園綠化及風景區工程		
公園及綠化工程	第	98 頁
6. 一般建築及設備		
營建工程	第	135 頁
交通及運輸設備	第	137 頁
其他設備	第	138 頁
(三)人事費分析表	第	141 頁
四、參考表		
(一)歲出一級用途別科目分析表	第	143 頁
(二)資本支出分析表	第	144 頁
(三)各項費用彙計表	第	145 頁
(四)人事費彙計表	第	149 頁
(五)約聘僱人員費用分析表	第	150 頁
(六)各項費用分攤表	第	152 頁
(七)派員出國計畫預算總表	第	154 頁
(八)派員出國計畫預算類別表-考察、訪問	第	155 頁
(九)公務車輛明細表	第	156 頁
(十)繼續性計畫分年資金需求表	第	171 頁

臺北市政府工務局公園路燈工程管理處

目 次

中 華 民 國 111 年 度

(十一)新興計畫分年資金需求表	第	174 頁
(十二)市政白皮書計畫項目預算編列情形表	第	177 頁
(十三)歲出按職能及經濟性綜合分類表	第	178 頁

臺北市政府工務局公園路燈工程管理處

預算總說明

中華民國 111 年度

一、現行法定職掌及組織系統圖：

(一) 機關主要職掌：本處組織規程暨編制表奉考試院 107 年 3 月 21 日考授銓法五字第 1074349178 號函同意備查，掌理全市公園與路燈之規劃、建設、施工、維護管理；行道樹栽植、維護管理；都市之綠化、美化；樹木、花卉之培育推廣。

(二) 內部分層業務：本處置處長 1 人，承工務局局長之命綜理處務，並指揮監督所屬員工，置副處長 2 人，襄理處務，下設 5 科、2 隊、5 所、1 試驗中心及 5 室，本處預算員額 1,467 人（內含職員 261 人、駐衛警 77 人、技工 874 人、駕駛 110 人、工友 13 人、聘用人員 10 人、約僱人員 122 人）其內部分層業務如下：

園藝科：掌理公園、綠地、廣場、兒童遊樂場等新建工程之勘測、規劃及設計等事項。

路燈科：掌理路燈、公園照明與水電設備等新建工程之勘測、規劃、設計、施工、估驗、計價、驗收作業及結算等事項。

工務科：掌理工程發包、簽約與土木、綠化、遊憩設等工程之施工、估驗、計價、驗收作業及結算等事項。

品管及職安科：掌理土木、綠化、遊憩設施、水電路燈與照明各類工程施工品質查核管理、工程維護管考、勞工安全衛生業務之計畫督導、考核、訓練、宣導及管理等事項。

工程配合科：掌理公園用地之取得，與其產權之變更、移轉、囑託登記暨建物與地上物、地下物之協調、補償及拆遷等事宜。

園藝工程隊：掌理綠地、廣場與行道樹之管理及維護施工等事項。

路燈工程隊：掌理路燈與照明設施之管理、維護與工程之規劃、設計、施工、估驗及驗收等事項。

陽明山公園管理所：掌理士林、北投區公園內設施物及植栽之管理維護等事項。

青年公園管理所：掌理萬華、中正、大安區公園內設施物及植栽之管理維護等事項。

圓山公園管理所：掌理內湖、松山、中山、大同區公園內設施物及植栽之管理維護等事項。

南港公園管理所：掌理南港、信義、文山區公園內設施物及植栽之管理維護等事項。

園藝管理所：掌理花卉繁殖栽培、花卉展覽、士林官邸與相關園區設施物及植栽之管理維護等事項。

臺北市政府工務局公園路燈工程管理處

預算總說明

中華民國 111 年度

花卉試驗中心：掌理觀賞花木之試驗、研究、推廣、病蟲害防治、苗圃、設施物及植栽之管理維護等事項。

會計室：秉承上級會計機關之監督與指導，並受處長之指揮，依法辦理歲計、會計及統計事項。

人事室：秉承上級人事機關之監督與指導，並受處長之指揮，依法辦理人事管理等事項。

政風室：秉承上級政風機關之監督與指導，並受處長之指揮，依法辦理政風事項。

秘書室：掌理文書、檔案、出納、總務、財產之管理與法制、公關、研考等業務及不屬於其他各單位事項。

資訊室：掌理資訊作業設計、管理及推廣等事項。

(三) 組織系統圖：

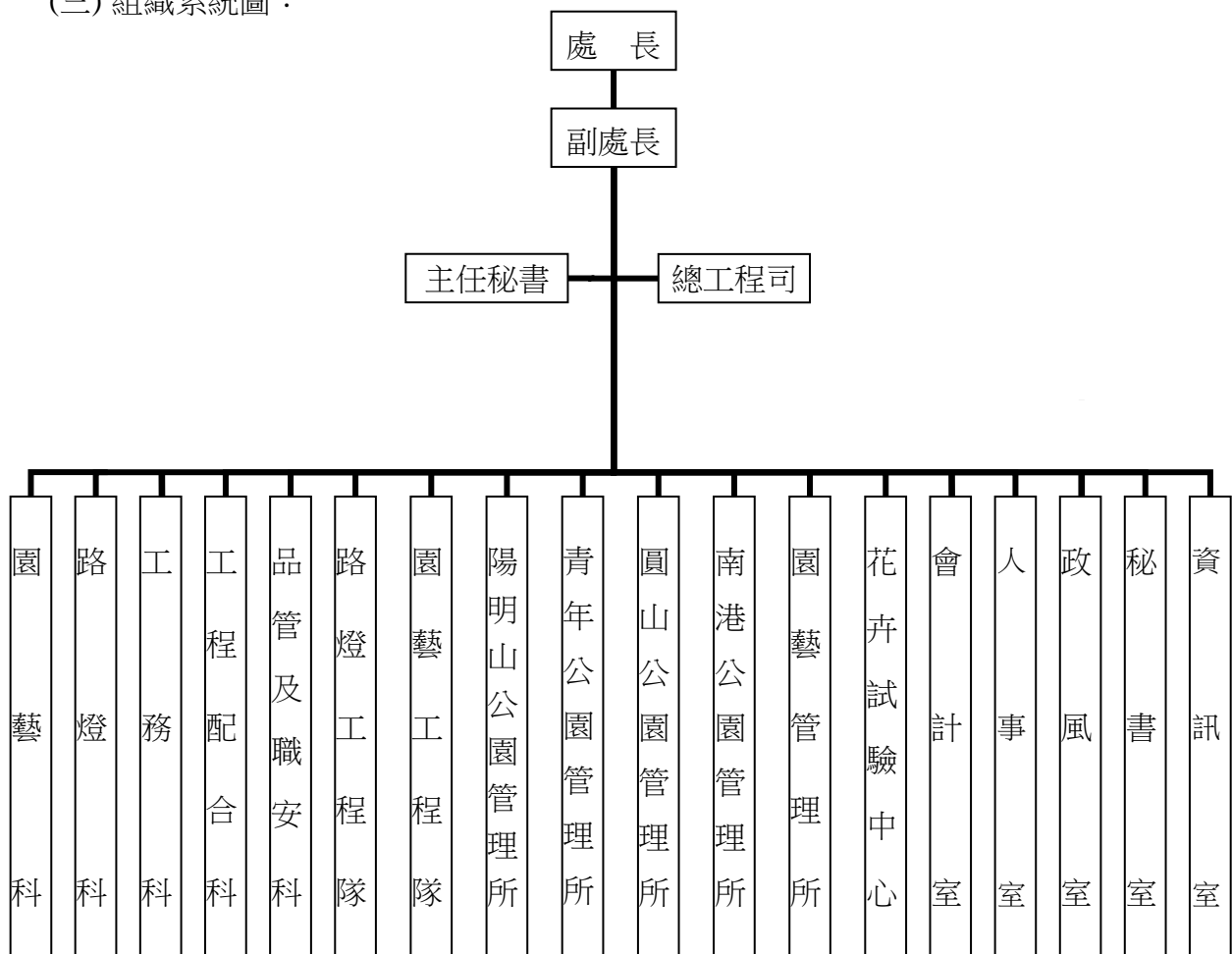

臺北市政府工務局公園路燈工程管理處

預算總說明

中華民國 111 年度

二、前年度及上年度預算數已過期間計畫實施及預算執行情形

(一) 前年度計畫實施成果及決算辦理概況：本處前年度各項業務，均能按預定工作計畫如期實施順利完成，其經費預算除配合工作進度執行外，預算餘額悉依規定繳庫。

1. 歲入部份：

- (1) 罰金罰鍰及怠金：預算數 2,400,000 元，決算數 3,427,262 元，執行率 142.8%。
- (2) 賠償收入：預算數 6,000,000 元，決算數 9,450,337 元，執行率 157.51%。
- (3) 使用規費收入：預算數 7,100,000 元，決算數 2,150,200 元，執行率 30.28%。
- (4) 財產孳息：預算數 160,142,000 元，決算數 125,506,567 元，執行率 78.37%。
- (5) 廢舊物資售價：預算數 5,250,000 元，決算數 2,395,690 元，執行率 45.63%。
- (6) 捐獻收入：預算數 0 元，決算數 157,000 元。
- (7) 雜項收入：預算數 145,000 元，決算數 2,586,252 元，執行率 1,783.62%。

2. 歲出部分：

- (1) 路燈管理：預算數 177,803,000 元，決算數 158,028,634 元，執行率 88.88%。
- (2) 路燈工程：預算數 285,141,000 元，決算數 282,357,450 元，執行率 99.02%。
- (3) 一般行政：預算數 1,196,494,000 元，決算數 1,132,789,078 元，執行率 94.68%。
- (4) 公園綠地及園藝管理：預算數 534,478,000 元，決算數 518,098,955 元，執行率 96.94%。
- (5) 公園綠化及風景區工程：預算數 1,363,581,000 元，決算數 1,355,016,246 元，執行率 99.37%。
- (6) 一般建築及設備：預算數 19,813,000 元，決算數 19,496,428 元，執行率 98.4%。

臺北市政府工務局公園路燈工程管理處

預算總說明

中華民國 111 年度

(二) 年度預算已過期間計畫實施及預算執行情形：本處上年度各項業務均能按預定計畫實施，並依照計畫進度執行，截至 110 年 6 月底止各項業務計畫執行結果多能達成預定目標。

1. 歲入部份：

- (1) 罰金罰鍰及怠金：截至 6 月份分配數 1,122,000 元，實收數 890,839 元，占分配數 79.40%。
- (2) 賠償收入：截至 6 月份分配數 4,020,000 元，實收數 7,428,735 元，占分配數 184.79%。
- (3) 使用規費收入：截至 6 月份分配數 1,278,498 元，實收數 1,144,500 元，占分配數 89.52%。
- (4) 財產孳息：截至 6 月份分配數 78,945,183 元，實收數 89,382,311 元，占分配數 113.22%。
- (5) 廢舊物資售價：截至 6 月份分配數 80,000 元，實收數 1,197,539 元，占分配數 1,496.92%。
- (6) 捐贈收入：截至 6 月份分配數 0 元，實收數 47,000 元。
- (7) 雜項收入：截至 6 月份分配數 69,060 元，實收數 9,141,503 元，占分配數 13,237.04%。

2. 歲出部分：

- (1) 路燈管理：截至 6 月份分配數 77,439,415 元，實際支付數 45,755,091 元，占分配數 59.09%。
- (2) 路燈工程：截至 6 月份分配數 33,293,539 元，實際支付數 20,108,954 元，占分配數 60.40%。
- (3) 一般行政：截至 6 月份分配數 691,781,123 元，實際支付數 636,754,912 元，占分配數 92.05%。
- (4) 公園綠地及園藝管理：截至 6 月份分配數 238,903,520 元，實際支付數 145,638,132 元，占分配數 60.96%。
- (5) 公園綠化及風景區工程：截至 6 月份分配數 307,669,780 元，實際支付數 168,430,912 元，占分配數 54.74%。
- (6) 一般建築及設備：截至 6 月份分配數 3,695,544 元，實際支付數 996,050 元，占分配數 26.95%。

臺北市政府工務局公園路燈工程管理處

預算總說明

中華民國 111 年度

三、本年度施政(業務及工作)計畫重點及預算提要：

(一) 本年度施政計畫重點及預期績效：

1. 賡續公園、綠地建設，提升市民每人享有公園、綠地面積。
2. 賡續加強道路、綠地等美化。
3. 賡續辦理安全島設施整理、行道樹補植、行道樹病蟲害防治等維護管理作業，含施肥、修剪、土木水電等工程，以提升道路及市容景觀。
4. 賡續辦理本市公園更新、園路整平、綠地、廣場設施維修作業，提供市民良好休憩運動環境。
5. 辦理路燈新設，俾增進夜間照明，消除治安死角，美化都市夜景。
6. 本市 16 萬餘盞路燈，依計畫分區維護管理，定期實施檢修維持，配合年度計畫、市民、區公所建議及管理員查報換修不良地下線路、燈具、腐蝕燈桿、路燈開關設備及配合道路統一挖掘路燈整建，維持全市路燈正常照明及用電安全，以期達降低路燈故障率。
7. 賡續辦理公園公廁改善工程，提升公共衛生，提供民眾便利、愉快之如廁環境。

(二) 本年度預算提要：

1. 歲入部分共編列 242,528,000 元，包括罰金罰鍰及怠金 2,502,000 元，賠償收入 8,000,000 元，使用規費收入 7,500,000 元，財產孳息 104,279,000 元，廢舊物資售價 3,640,000 元，捐獻收入 116,490,000 元，雜項收入 117,000 元。
2. 歲出部分共編列 3,441,356,000 元，計分：
 - (1)路燈管理業務計畫預算編列 148,927,000 元。
 - (2)路燈工程業務計畫預算編列路燈工程 232,647,000 元。
 - (3)一般行政業務計畫預算編列 1,096,421,000 元，包括人事費 1,035,614,000 元，業務費 60,747,000 元，獎補助費 60,000 元。
 - (4)公園綠地及園藝管理業務計畫預算編列 555,867,000 元，包括業務費 547,659,000 元，獎補助費 8,208,000 元。
 - (5)公園綠化及風景區工程業務計畫預算編列公園及綠化工程 1,369,416,000 元。
 - (6)一般建築及設備業務計畫預算編列 38,078,000 元，包括營建工程 24,062,000 元，交通及運輸設備 8,140,000 元，其他設備 5,876,000 元。

臺北市政府工務局公園路燈工程管理處

預算總說明

中華民國 111 年度

(三) 計畫及預算統計圖：

1. 歲入部份：

預算總額 242,528,000 元

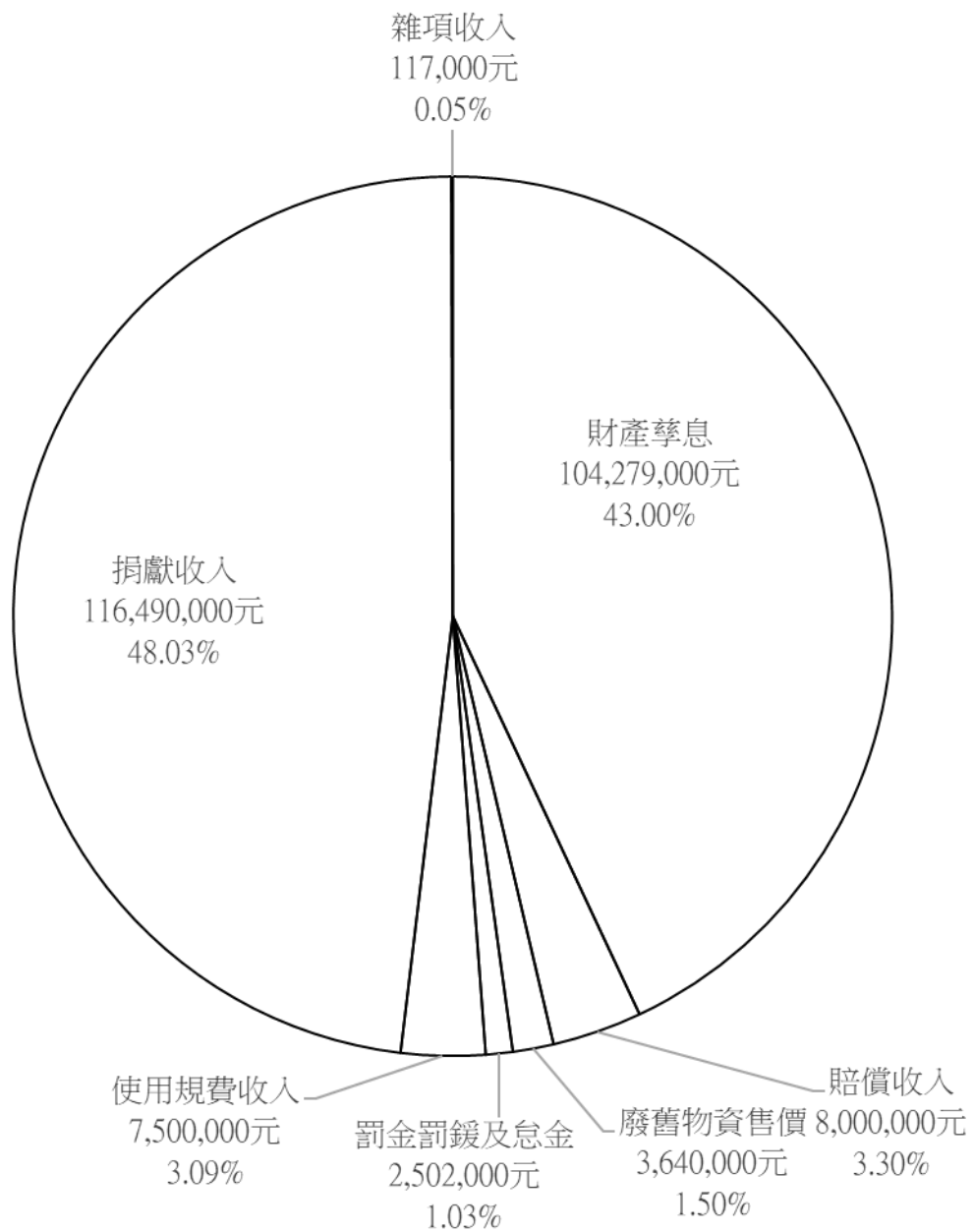

臺北市政府工務局公園路燈工程管理處

預算總說明

中華民國 111 年度

2.歲出部分：

預算總額 3,441,356,000 元

經常門總額 1,801,215,000 元

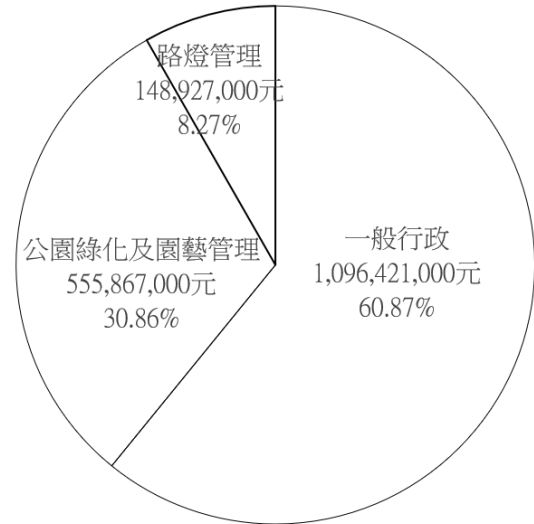
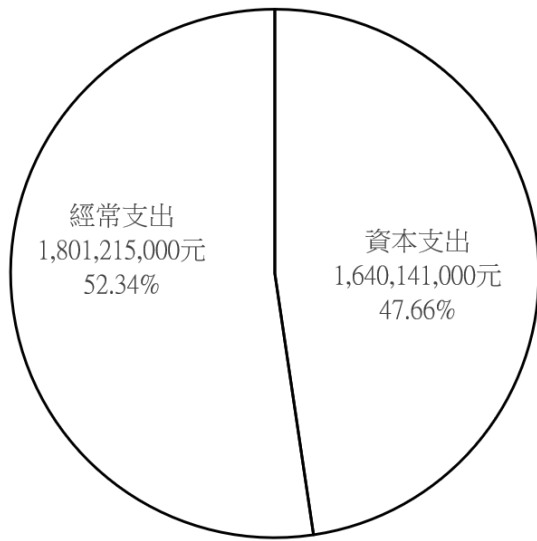

資本門總額 1,640,141,000 元

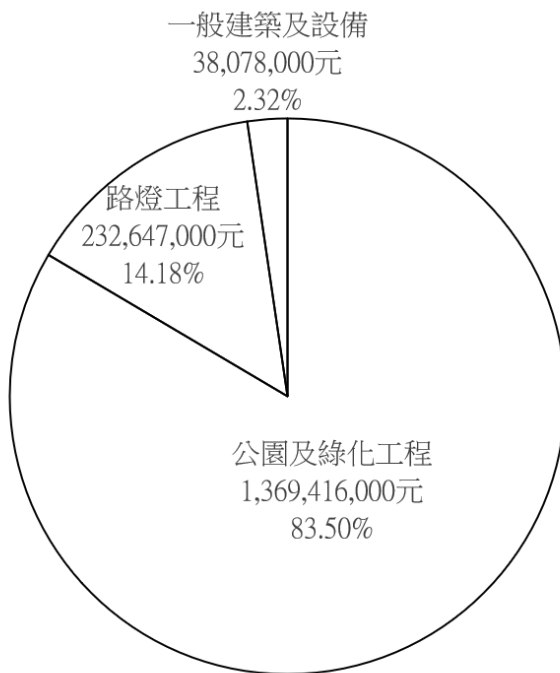

本 頁 空 白

臺北市政府工務局公園路燈工程管理處

歲入預算表

中華民國111年度

單位：新臺幣千元

科 目				本年度預算數			上年度 預算數	前年度 決算數	本年度與 上年度比較	說 明	
款	項	目	節	名稱及編號	合計	經常門					資本門
				合 計	242,528	242,528	-	132,617	145,672	109,911	
02				0400000000 罰款及賠償收入	10,502	10,502	-	10,502	12,877	-	
	050			0407153000 臺北市政府工務局公 園路燈工程管理處	10,502	10,502	-	10,502	12,877	-	
		01		0407153010 罰金罰鍰及怠金	2,502	2,502	-	2,502	3,427	-	
			01	04071530101 罰金罰鍰	2,502	2,502	-	2,502	3,427	-	- 本年度預算數係違反「臺 北市公園管理自治條例」 罰鍰收入。
			02	0407153030 賠償收入	8,000	8,000	-	8,000	9,450	-	
			01	04071530301 一般賠償收入	8,000	8,000	-	8,000	9,450	-	- 本年度預算數內容較上年 度無增減。
03				0500000000 規費收入	7,500	7,500	-	7,500	2,150	-	
	046			0507153000 臺北市政府工務局公 園路燈工程管理處	7,500	7,500	-	7,500	2,150	-	
		01		0507153030 使用規費收入	7,500	7,500	-	7,500	2,150	-	
			01	05071530306 場地設施使用費	7,500	7,500	-	7,500	2,150	-	- 本年度預算數係公園場 地、露天音樂臺與綠地廣 場使用費收入。
04				0700000000 財產收入	107,919	107,919	-	114,476	127,902	-6,557	
	052			0707153000 臺北市政府工務局公 園路燈工程管理處	107,919	107,919	-	114,476	127,902	-6,557	
		01		0707153010 財產孳息	104,279	104,279	-	109,496	125,506	-5,217	
			01	07071530101 利息收入	-	-	-	-	52	-	- 前年度決算數係民眾及寺 廟等逾期繳納地租等利息 收入，本年度及上年度均 無預算數。

臺北市政府工務局公園路燈工程管理處

歲入預算表

中華民國111年度

單位：新臺幣千元

科 目				本年度預算數			上年度 預算數	前年度 決算數	本年度與 上年度比較	說 明	
款	項	目	節	名稱及編號	合計	經常門					資本門
			02	07071530103 租金收入	104,279	104,279	-	109,496	125,454	-5,217	本年度預算數內容與上年度之比較如下： 1.新增市有公用房地租金收入186,000元。 2.市有土地租金收入89,710,021元，較上年度減少3,187,896元。 3.北投公園露天溫泉浴池土地租金收入712,500元，較上年度增加541,500元。 4.無權占用補償金收入13,670,000元，較上年度減少2,757,076元。
			02	07071530500 廢舊物資售價	3,640	3,640	-	4,980	2,396	-1,340	
			01	07071530501 廢舊物資售價	3,640	3,640	-	4,980	2,396	-1,340	本年度預算數內容與上年度之比較如下： 1.瀝青混凝土刨除料回收變賣收入1,540,000元，較上年度增加1,220,000元。 2.報廢財產等變賣收入2,100,000元，較上年度減少2,560,000元。
07				10000000000 捐獻及贈與收入	116,490	116,490	-	-	157	116,490	
	002			10071530000 臺北市政府工務局公園路燈工程管理處	116,490	116,490	-	-	157	116,490	
			01	10071530100 捐獻收入	116,490	116,490	-	-	157	116,490	
			01	10071530101 一般捐獻	-	-	-	-	157	-	前年度決算數係路燈電費認捐收入，本年度及上年度均無預算數。
			02	10071530103 購置財產捐獻	116,490	116,490	-	-	-	116,490	新增文山區興泰段一小段822-6、822-9、822-12地號土地所有權人撥付本府國有土地有償撥用價金收入116,490,000元，依「擬定臺北市文山區興泰段一小段822地號等土地為容積調派送區及劃定北投區新洲美段72地號等土地、中山區正義段四小段131地

臺北市政府工務局公園路燈工程管理處

歲入預算表

中華民國111年度

單位：新臺幣千元

科 目				本年度預算數			上年度 預算數	前年度 決算數	本年度與 上年度比較	說 明	
款	項	目	節	名稱及編號	合計	經常門					資本門
08				12000000000 其他收入	117	117	-	139	2,586	-22	號土地為容積調派接受區暨變更中山區正義段四小段131地號土地第三種商業區為第三種商業區(特)細部計畫案之規定編列，以支應歲出公園及綠化工程科目文山(景美)43號公園土地補償費。
	052			12071530000 臺北市政府工務局公園路燈工程管理處	117	117	-	139	2,586	-22	
		01		12071530200 雜項收入	117	117	-	139	2,586	-22	
			01	12071530201 收回以前年度歲出	-	-	-	-	962	-	
			02	12071530210 其他雜項收入	117	117	-	139	1,624	-22	本年度預算數內容與上年度之比較如下： 1.配住公有房舍員工扣繳房租津貼及宿舍管理費收入81,984元，較上年度減少21,336元。 2.其餘其他雜項收入合共35,000元，較上年度無增減。

臺北市政府工務局公園路燈工程管理處

歲出預算表

中華民國111年度

單位：新臺幣千元

款	項	目	節	名稱及編號	本年度預算數			上年度預算數	前年度決算數	本年度與上年度比較	說明
					合計	經常門	資本門				
07				00070000000 臺北市政府工務局主管	3,441,356	1,801,215	1,640,141	3,290,097	3,465,787	151,259	
	004			00071530000 臺北市政府工務局公園路燈工程管理處	3,441,356	1,801,215	1,640,141	3,290,097	3,465,787	151,259	
		01		58071530400 路燈管理	148,927	148,927	-	148,265	158,029	662	
			01	58071530401 路燈維護	148,927	148,927	-	148,265	158,029	662	本年度預算數內容與上年度之比較如下： 1.本市東西向市民大道、南港經貿園區、北投士林科技園區、福國路、松山線、新社區基隆河截彎取直、鐵改局南港管專CL391A/CL391B標及徵收共同管道管理維護費3,000,000元，較上年度增加205,527元。 2.其他合共145,927,000元，較上年度增加456,473元。
		02		58071538800 路燈工程	232,647	-	232,647	243,732	282,357	-11,085	
			01	58071538801 路燈整建及新設工程	232,647	-	232,647	243,732	282,357	-11,085	本年度編列路燈工程13項計232,647,000元，較上年度減少11,085,000元，編列明細如下： 1.110年度路燈修復預約工程4,342,000元。 2.110年度路燈桿腐蝕換新及燈具汰換工程3,635,000元。 3.110年度路燈配合道路統一挖掘及纜線下地工程2,533,000元。 4.110年度路燈新設工程6,950,000元。 5.110年度夜間照明優化工程3,300,000元。 6.110年度隧道、地下道路燈換裝工程8,450,000元。 7.111年度路燈修復預約工程46,693,000元。 8.111年度路燈桿腐蝕換新及燈具汰換工程38,558,000元。 9.111年度路燈配合道路統一挖掘及纜線下地工程30,966,000元。 10.111年度路燈燈桿號碼牌製作掛設工程9,000,000元。 11.111年度路燈新設工程64,000,000元。 12.111年度照明優化工程10,774,000元。

臺北市政府工務局公園路燈工程管理處

歲出預算表

中華民國111年度

單位：新臺幣千元

科 目				本年度預算數			上年度 預算數	前年度 決算數	本年度與 上年度比較	說 明	
款	項	目	節	名稱及編號	合計	經常門					資本門
		03		72071530100 一般行政	1,096,421	1,096,421	-	1,124,012	1,132,789	-27,591	13.配合共同管道建設分攤款 3,446,000元。
			01	72071530101 行政管理	1,096,421	1,096,421	-	1,124,012	1,132,789	-27,591	本年度預算數內容與上年度之比較如下： 1.人事費1,035,614,000元，較上年度減少15,263,000元，主要係減列職工退休退職給付及依實際需要核實編列。 2.新增退休人員退休紀念品250,000元。 3.大安區通化段4小段798-1等地號111年度及以前年度記帳緩繳之地價稅30,000,000元，較上年度減少11,488,124元。 4.其他合共30,557,000元，較上年減少1,089,876元。
		04		72071530200 公園綠地及園藝管理	555,867	555,867	-	541,074	518,099	14,793	
			01	72071530201 公園綠地及園藝維護	555,867	555,867	-	541,074	518,099	14,793	本年度預算數內容與上年度之比較如下： 1.捷運線形公園委託外包維護費21,000,000元，較上年度增加11,066,159元。 2.綠地、廣場、道路安全島、噴水池及公共藝術品等委託外包維護費67,000,000元，較上年度增加1,930,657元。 3.青年所轄公園維護外包40,000,000元，較上年度增加1,871,931元。 4.南港所轄公園維護外包38,000,000元，較上年度增加2,133,867元。 5.電費18,513,923元，較上年度增加1,596,773元。 6.其他合共371,353,077元，較上年度減少3,806,387元。
		05		72071538700 公園綠化及風景區工程	1,369,416	-	1,369,416	1,215,817	1,355,016	153,599	
			01	72071538701 公園及綠化工程	1,369,416	-	1,369,416	1,215,817	1,355,016	153,599	本年度編列公園及綠化工程57項計1,369,416,000元，較上年度增加153,599,000元，編列明細如下： 1.110年度陽明山公園管理所轄

臺北市政府工務局公園路燈工程管理處

歲出預算表

中華民國111年度

單位：新臺幣千元

科 目				本年度預算數			上年度 預算數	前年度 決算數	本年度與 上年度比較	說 明
款	項	目	節	名稱及編號	合計	經常門				
										公園整建工程9,900,000元。 2.110年度青年公園管理所所轄公園整建工程7,622,000元。 3.110年度圓山公園管理所所轄公園整建工程6,750,000元。 4.110年度南港公園管理所所轄公園整建工程5,520,000元。 5.110年度園藝管理所所轄公園整建工程4,500,000元。 6.110年度花卉試驗中心所轄公園整建工程5,700,000元。 7.110年度公園、綠地、廣場園路整平改善工程2,543,000元。 8.110年度公園、綠地、廣場公廁改善工程3,000,000元。 9.110年度兒童遊戲場及附屬設施改善工程19,170,000元。 10.110年度捷運線形公園設施景觀維護工程2,700,000元。 11.111年度陽明山公園管理所所轄公園整建工程82,900,000元。 12.111年度青年公園管理所所轄公園整建工程97,253,000元。 13.111年度圓山公園管理所所轄公園整建工程91,230,000元。 14.111年度南港公園管理所所轄公園整建工程106,257,000元。 15.111年度園藝管理所所轄公園整建工程50,250,000元。 16.111年度花卉試驗中心所轄公園整建工程69,971,000元。 17.111年度公園、綠地、廣場園路整平改善工程34,345,000元。 18.111年度公園、綠地、廣場公廁改善工程16,400,000元。 19.111年度兒童遊戲場及附屬設施改善工程25,650,000元。 20.111年度捷運線形公園設施景觀維護工程19,611,000元。 21.111年度公園、綠地、廣場排水改善工程24,000,000元。 22.振華公園附建地下停車場新建工程經費分攤款1,222,000元。 23.中山46號公園擴建工程31,006,000元。 24.南港202兵工廠及周邊重要濕地(地方級)保育利用計畫2,000,000元。 25.北投磺港溪A段、致遠及榮光公園改善工程28,120,000元。 26.蘭興、海光、克強公園整建改善工程38,140,000元。

臺北市政府工務局公園路燈工程管理處

歲出預算表

中華民國111年度

單位：新臺幣千元

科 目				本年度預算數			上年度 預算數	前年度 決算數	本年度與 上年度比較	說 明
款	項	目	節	名稱及編號	合計	經常門				
										27.二二八和平公園整體鋪面排水改善工程2,565,000元。 28.撫遠公園整修工程10,000元。 29.合成8號綠地新建工程設計技術服務97,000元。 30.永春陂濕地公園等水資源及生態資源調查監測計畫2,000,000元。 31.市定古蹟閩錫山墓修復規劃設計50,000元。 32.大湖、碧湖公園外來種生態調查及移除計畫1,000,000元。 33.市定古蹟閩錫山墓修復工程6,221,000元。 34.雙溪濕地公園旁六米綠帶景觀維護工程3,300,000元。 35.建成圓環改善更新技術服務案1,000,000元。 36.111年度文化一、文化二、豐年及同德公園整建工程15,356,000元。 37.合成8號綠地新建工程18,540,000元。 38.市民廣場含新仁愛路整建工程委託規劃技術服務案2,640,000元。 39.田園城市建置輔導推廣技術服務案3,500,000元。 40.永昌(中正184號)公園擴建工程委託設計技術服務案683,000元。 41.捷運綠廊串連人行動線(士林-劍潭站)更新工程19,079,000元。 42.磺港溪再造護岸及步道整建工程(西安橋至朝籟橋段)29,700,000元。 43.大安414號(金華巷)公園整建工程2,625,000元。 44.111年度行道樹普查暨健檢安全評估改善工程22,825,000元。 45.文山(景美)49號公園委託設計技術服務案2,309,000元。 46.樂活(內湖124號)公園地上物拆除工程暨委託技術服務案2,340,000元。 47.111年度道路、綠地公園等加強美化工程104,850,000元。 48.110年度綠地廣場安全島設施維護工程3,835,000元。 49.110年度花木綠化及行道樹增補植工程4,217,000元。 50.110年度樹木病蟲害防治工程

臺北市政府工務局公園路燈工程管理處

歲出預算表

中華民國111年度

單位：新臺幣千元

科 目				本年度預算數			上年度 預算數	前年度 決算數	本年度與 上年度比較	說 明	
款	項	目	節	名稱及編號	合計	經常門					資本門
		06		72071539000 一般建築及設備	38,078	-	38,078	17,197	19,497	20,881	1,700,000元。 51.110年度樹木修剪工程8,168,000元。 52.111年度綠地廣場安全島設施維護工程31,562,000元。 53.111年度花木綠化及行道樹增補植工程61,091,000元。 54.111年度樹木病蟲害防治工程17,458,000元。 55.111年度樹木修剪工程90,445,000元。 56.111年度植栽培育8,000,000元。 57.文山(景美)43號公園土地補償費(收支併列)116,490,000元。
			01	72071539002 營建工程	24,062	-	24,062	8,281	2,074	15,781	本年度編列士林官邸公園房舍整修工程、園工隊辦公房舍等整建工程及圓山公園管理所轄辦公房舍等整建工程，共計24,062,000元。
			02	72071539003 交通及運輸設備	8,140	-	8,140	3,850	9,172	4,290	本年度編列汰換大型升降車1輛、大型垃圾車1輛及汰換電動機車8輛，共計8,140,000元。
			03	72071539004 其他設備	5,876	-	5,876	5,066	8,251	810	本年度編列汰換動力鏈鋸、割草機、冷氣機及個人電腦租賃費等，共計5,876,000元。

臺北市政府工務局公園路燈工程管理處

歲入項目說明提要與預算明細表

經常門

中華民國111年度

單位：新臺幣元

	來源別子目及細目與編號	承辦單位	秘書室	預算金額	
罰金罰鍰及怠金—罰金罰鍰	04071530101 罰金罰鍰及怠金-罰金罰鍰		秘書室	2,502,000元	罰金罰鍰及怠金—罰金罰鍰
歲入項目說明	<p>一、項目內容：違反「臺北市公園管理自治條例」裁處罰鍰收入。</p> <p>二、法令依據：依本府95.6.6府法三字第09579038600號令修正「臺北市公園管理自治條例」規定辦理。</p> <p>三、計算方法：違反「臺北市公園管理自治條例」規定，預計本年度預算收入2,502,000元。</p> <p>四、實施進度：自中華民國111年1月1日起至111年12月31日止。</p> <p>五、完成方法：按實際收入數隨時繳庫。</p> <p>六、預期成果：持續加強取締，督促市民養成守法的觀念，並期待違規案件逐漸減少。</p>				

臺北市政府工務局公園路燈工程管理處

歲入項目說明提要與預算明細表

經常門

中華民國111年度

單位：新臺幣元

	科目名稱及編號	單位	數量	單價	預算數	說明及收入依據
罰金罰鍰及怠金—罰金罰鍰	合計				2,502,000	
	04071530101 罰金罰鍰	年	1	2,502,000	2,502,000	違反「臺北市公園管理自治條例」罰鍰收入。 收入依據：依「臺北市公園管理自治條例規定」規定辦理

罰金罰鍰及怠金—罰金罰鍰

臺北市政府工務局公園路燈工程管理處

歲入項目說明提要與預算明細表

經常門

中華民國111年度

單位：新臺幣元

	來源別子目及 細目與編號	承辦單位	秘書室	預算金額	
賠償收入——一般賠償收入	04071530301 賠償收入-一般賠償收入			8,000,000元	賠償收入——一般賠償收入
歲入項目說明	<p>一、項目內容： 1.逾期罰款及已結案工程保活保固扣款等賠償收入。 2.路燈、路樹被撞毀等賠償收入。</p> <p>二、法令依據： 依有關法令規章辦理。</p> <p>三、計算方法： 1.逾期罰款及已結案工程保活保固扣款等賠償收入，預計本年度預算收入7,900,000元。 2.路燈、路樹被撞毀等賠償收入，預計本年度預算收入100,000元。</p> <p>四、實施進度： 自民國111年1月1日起至111年12月31日止。</p> <p>五、完成方法： 1.依契約約定核計罰款繳庫。 2.按實際收入數隨時繳庫。</p> <p>六、預期成果： 1.保障工程品質及避免影響工進。 2.增進市容觀瞻及交通舒暢。</p>				

臺北市政府工務局公園路燈工程管理處

歲入項目說明提要與預算明細表

經常門

中華民國111年度

單位：新臺幣元

	科目名稱及編號	單位	數量	單價	預算數	說明及收入依據
賠償收入——一般賠償收入	合計				8,000,000	
	04071530301 一般賠償收入	年	1	7,900,000	7,900,000	逾期罰款及已結案工程保活保固扣款等賠償收入。 收入依據：依有關法令規章辦理。
		年	1	100,000	100,000	路燈、路樹被撞毀等賠償收入。 收入依據：依有關法令規章辦理。

賠償收入——一般賠償收入

臺北市政府工務局公園路燈工程管理處

歲入項目說明提要與預算明細表

經常門

中華民國111年度

單位：新臺幣元

	來源別子目及細目與編號	承辦單位	各公園管理所、秘書室	預算金額	
使用規費收入—場地設施使用費	05071530306 使用規費收入-場地設施使用費				7,500,000元
歲入項目說明	<p>一、項目內容： 1.各公園場地及露天音樂臺使用費收入。 2.各綠地廣場使用費收入。</p> <p>二、法令依據： 依本府106.9.11府工公字第10634168200號令訂頒「臺北市公園場地申請使用須知」規定辦理。</p> <p>三、計算方法： 1.各公園場地及露天音樂臺使用費收入，預計本年度預算收入2,000,000元。 2.各綠地廣場使用費收入，預計本年度預算收入5,500,000元。</p> <p>四、實施進度： 自民國111年1月1日起至111年12月31日止。</p> <p>五、完成方法： 依場地採用收取水電費及契約規定辦理。</p> <p>六、預期成果： 增裕庫收。</p>				

使用規費收入—場地設施使用費

臺北市政府工務局公園路燈工程管理處

歲入項目說明提要與預算明細表

經常門

中華民國111年度

單位：新臺幣元

	科目名稱及編號	單位	數量	單價	預算數	說明及收入依據
使用規費收入—場地設施使用費	合計				7,500,000	
	05071530306 場地設施使用費	年	1	2,000,000	2,000,000	露天音樂臺及公園場地使用費收入。 收入依據：依「臺北市公園場地申請使用須知」規定辦理
		年	1	5,500,000	5,500,000	各綠地廣場使用費收入。 收入依據：依「臺北市公園場地申請使用須知」規定辦理

使用規費收入—場地設施使用費

臺北市政府工務局公園路燈工程管理處

歲入項目說明提要與預算明細表

經常門

中華民國111年度

單位：新臺幣元

	來源別子目及細目與編號	承辦單位	工程配合科、各公園管理所	預算金額	
財產孳息—租金收入	07071530103 財產孳息-租金收入			104,279,000元	
歲入項目說明	<p>一、項目內容： 1.市有土地租金收入。 2.北投公園露天溫泉浴池土地租金收入。 3.士林官邸咖啡座房地使用費收入。 4.陽明公園辛亥光復樓房地使用費收入。</p> <p>二、法令依據： 1.依以下規定辦理： (1)本府107.3.21府法綜字第10730993500號令修正「臺北市市有公用房地提供使用辦法」。 (2)本府108.8.22府財管字第10830056351號令修正「臺北市市有非公用土地出租租金計收基準」。 (3)本府109.12.3府財產字第10930325231號函修正「臺北市寺廟使用市有土地處理要點」。 (4)91.5.15總統華總一義字第 09100095610號令修正「耕地三七五減租條例」。 (5)本府109.1.15府財產字第10830005461號另訂定「臺北市市有公用不動產被占用處理作業要點」。 (6)本府109.12.3府財產字第10930339441號令修正「臺北市市有房地被無權占用使用補償金計收原則」。 2.依107.11.21總統華總一義字第10700125381號令修正「促進民間參與公共建設法」第8條及109.5.7臺內地字第1090261391號及臺財產公字第10935003070號令會銜修正「促進民間參與公共建設公有土地出租及設定地上權租金優惠辦法」規定辦理。</p> <p>三、計算方法： 1.按申報地價5%計收，學校、政府機關、寺廟及設籍自住以6折計收。 2.士林官邸咖啡座房地使用費收入，本年度預算收入3,840,000元。 3.陽明公園辛亥光復樓房地使用費收入，本年度預算收入546,760元。</p> <p>四、實施進度： 自民國111年1月1日起至111年12月31日止。</p> <p>五、完成方法： 依契約規定收繳。</p> <p>六、預期成果： 增裕庫收。</p>				

臺北市政府工務局公園路燈工程管理處

歲入項目說明提要與預算明細表

經常門

中華民國111年度

單位：新臺幣元

	科目名稱及編號	單位	數量	單價	預算數	說明及收入依據
財產孳息—租金收入	合計				104,279,000	
	07071530103 租金收入	年	1	2,006,127	2,006,127	臺灣電力股份有限公司使用內湖區西湖段四小段333地號(內湖104號洲子1號環保公園)，面積529平方公尺，每平方公尺年租金3,792.3元，申報地價：75,846元/平方公尺。 收入依據：依「臺北市市有公用房地提供使用辦法」規定辦理
		年	1	155,188	155,188	臺灣電力股份有限公司使用文山區公訓段一小段13地號(文山景美36號萬芳10號公園)，面積162.5平方公尺，每平方公尺年租金955元，申報地價：19,100元/平方公尺。 收入依據：依「臺北市市有公用房地提供使用辦法」規定辦理
		年	1	324,700	324,700	臺灣電力股份有限公司使用文山區公訓段一小段24地號(文山景美34號萬芳8號公園)，面積340平方公尺，每平方公尺年租金955元，申報地價：19,100元/平方公尺。 收入依據：依「臺北市市有公用房地提供使用辦法」規定辦理
		年	1	629,523	629,523	臺灣電力股份有限公司使用文山區公訓段一小段24地號(文山景美34號萬芳8號公園)，面積256.98平方公尺，每平方公尺年租金955元，申報地價：19,100元/平方公尺。萬芳段一小段164地號，面積166.28平方公尺，每平方公尺年租金2,310元，申報地價:46,200元/平方公尺。 收入依據：依「臺北市市有公用房地提供使用辦法」規定辦理
	年	1	83,030	83,030	臺灣電力股份有限公司使用文山區萬芳段一小段5地號(文山木柵79號公園)，面積437平方公尺，每平方公尺年租金190元，申報地價:	

臺北市政府工務局公園路燈工程管理處

歲入項目說明提要與預算明細表

經常門

中華民國111年度

單位：新臺幣元

財產孳息—租金收入

財產孳息—租金收入

科目名稱及編號	單位	數量	單價	預算數	說明及收入依據
	年	1	155,606	155,606	3,800元/平方公尺。 收入依據：依「臺北市市有公用房地提供使用辦法」規定辦理
	年	1	142,754	142,754	臺灣電力股份有限公司使用文山區萬芳段四小段289地號(文山木柵29號萬美公園)，面積128.6平方公尺，每平方公尺年租金1,210元，申報地價：24,200元/平方公尺。 收入依據：依「臺北市市有公用房地提供使用辦法」規定辦理
	年	1	8,216	8,216	臺灣電力股份有限公司使用文山區興隆段二小段114地號(文山景美25號興豐公園)，面積44.7平方公尺，每平方公尺年租金3,193.6元，申報地價：63,872元/平方公尺。 收入依據：依「臺北市市有公用房地提供使用辦法」規定辦理
	年	1	355,680	355,680	臺灣電力股份有限公司使用北投區行義段四小段202、203、237、289-7地號(北投6號行義公園)，地上面積4平方公尺，地下面積13.86平方公尺，共17.86平方公尺，每平方公尺年租金460元，申報地價：9,200元/平方公尺。 收入依據：依「臺北市市有公用房地提供使用辦法」規定辦理
	年	1	163,095	163,095	臺灣電力股份有限公司使用北投區關渡段三小段427-1地號(北投37號關渡公園)，面積342平方公尺，每平方公尺年租金1,040元，申報地價：20,800元/平方公尺。 收入依據：依「臺北市市有公用房地提供使用辦法」規定辦理
	年	1	163,095	163,095	臺灣電力股份有限公司使用北投區豐年段四小段619地號(北投182號綠地)，面積131平方公尺，每平方公尺年租金1,245元，申報地價：

臺北市政府工務局公園路燈工程管理處

歲入項目說明提要與預算明細表

經常門

中華民國111年度

單位：新臺幣元

財產孳息—租金收入

財產孳息—租金收入

科目名稱及編號	單位	數量	單價	預算數	說明及收入依據
	年	1	58,580,078	58,580,078	24,900元/平方公尺。 收入依據：依「臺北市市有公用房地提供使用辦法」規定辦理
	年	1	1,293,850	1,293,850	臺灣電力股份有限公司使用信義區信義段四小段31-2,31-3,37-32地號(信義21號廣場)，面積3,968.84平方公尺，每平方公尺年租金14,760元(配合政策設置且位於地下，地面維持廣場使用，以6折計)，申報地價：492,000元/平方公尺。 收入依據：依「臺北市市有公用房地提供使用辦法」規定辦理
	年	1	144,780	144,780	臺灣電力股份有限公司使用信義區信義段四小段38-9地號(信義352號松智公園)，面積113平方公尺，每平方公尺年租金11,450元，申報地價：229,000元/平方公尺。 收入依據：依「臺北市市有公用房地提供使用辦法」規定辦理
	年	1	279,300	279,300	臺灣電力股份有限公司使用南港區中南段三小段374地號(南港36號九如綠地)，面積127平方公尺，每平方公尺年租金1,140元，申報地價：22,800元/平方公尺。 收入依據：依「臺北市市有公用房地提供使用辦法」規定辦理
	年	1	70,966	70,966	臺灣電力股份有限公司使用南港區中南段五小段467、470-3、556地號(南港37號四分綠地)，面積245平方公尺，每平方公尺年租金1,140元，申報地價：22,800元/平方公尺。 收入依據：依「臺北市市有公用房地提供使用辦法」規定辦理
	年	1	70,966	70,966	臺灣電力股份有限公司使用士林區福林段二小段574、566、567地號及三小段769地號(士林203號士林官邸公園)；574地號面積12.7平方公尺，566地號面積7.5平方

臺北市政府工務局公園路燈工程管理處

歲入項目說明提要與預算明細表

經常門

中華民國111年度

單位：新臺幣元

財產孳息－租金收入

財產孳息－租金收入

科目名稱及編號	單位	數量	單價	預算數	說明及收入依據
	年	1	858,779	858,779	公尺，567地號面積50.7平方公尺，共計面積70.9平方公尺，每平方公尺年租金625元，申報地價：12,500元/平方公尺；769地號面積6.5平方公尺，每平方公尺年租金4,100.6元，申報地價：82,012元/平方公尺。 收入依據：依「臺北市市有公用房地提供使用辦法」規定辦理
	年	1	1,073,537	1,073,537	臺灣電力股份有限公司使用內湖區西湖段四小段402地號(內湖103號北勢湖公園)，面積241平方公尺，每平方公尺年租金3,563.4元，申報地價：71,268元/平方公尺。 收入依據：依「臺北市市有公用房地提供使用辦法」規定辦理
	年	1	6,219	6,219	臺灣電力股份有限公司使用士林區福林段三小段769地號(士林21號福林公園)，面積261.80平方公尺，每平方公尺年租金4,100.6元，申報地價：82,012元/平方公尺。 收入依據：依「臺北市市有公用房地提供使用辦法」規定辦理
	年	1	449,440	449,440	臺灣電力股份有限公司供電營運處使用中山區德惠段一小段87地號(中山4號新生公園)，面積6.25平方公尺，每平方公尺年租金995元，申報地價：19,900元/平方公尺。 收入依據：依「臺北市市有公用房地提供使用辦法」規定辦理
	年	1	405,813	405,813	臺灣電力股份有限公司使用南港區中南段三小段387地號(南港28號福山公園)，面積212平方公尺，每平方公尺年租金2,120元，申報地價：42,400元/平方公尺。 收入依據：依「臺北市市有公用房地提供使用辦法」規定辦理
	年	1	405,813	405,813	臺灣電力股份有限公司使用士林區陽明段四小段711地

臺北市政府工務局公園路燈工程管理處

歲入項目說明提要與預算明細表

經常門

中華民國111年度

單位：新臺幣元

財產孳息—租金收入

財產孳息—租金收入

科目名稱及編號	單位	數量	單價	預算數	說明及收入依據
	年	1	517,917	517,917	號(士林193號公園)，面積147.0337平方公尺，每平方公尺年租金2,760元，申報地價：55,200元/平方公尺。 收入依據：依「臺北市市有公用房地提供使用辦法」規定辦理
	年	1	534,503	534,503	臺灣電力股份有限公司使用內湖區潭美段一小段827地號(內湖41號公園)，面積173.34平方公尺，每平方公尺年租金1,749.55元，申報地價：34,991元/平方公尺。 潭美段一小段815地號，面積129.89平方公尺，每平方公尺年租金1,652.55元，申報地價：33,051元/平方公尺。 收入依據：依「臺北市市有公用房地提供使用辦法」規定辦理
	年	1	510,600	510,600	臺灣電力股份有限公司使用內湖區潭美段五小段55地號(內湖126號公園)，地下面積138.32平方公尺，每平方公尺年租金3,864.25元，申報地價：77,285元/平方公尺。 收入依據：依「臺北市市有公用房地提供使用辦法」規定辦理
	年	1	62,852	62,852	臺灣電力股份有限公司使用士林區陽明段四小段711地號(士林193號公園)，面積185平方公尺，每平方公尺年使用費2,760元，申報地價：55,200元/平方公尺。 收入依據：依「臺北市市有公用房地提供使用辦法」規定辦理
	年	1	62,852	62,852	臺灣電力股份有限公司使用士林區陽明段四小段706、378-9、323、289地號(士林25號美崙公園)，地號706、378-9面積10.2平方公尺，每平方公尺年租金2,760元，申報地價：55,200元/平方公尺；地號289地上面積4.91平方公尺，地下面積3.44平方公尺，共8.35平方公尺，每平方公尺年租金3,060元，申報地價：61,200元/平方公尺、地

臺北市政府工務局公園路燈工程管理處

歲入項目說明提要與預算明細表

經常門

中華民國111年度

單位：新臺幣元

財產孳息—租金收入

財產孳息—租金收入

科目名稱及編號	單位	數量	單價	預算數	說明及收入依據
	年	1	355,011	355,011	號323面積2.99平方公尺，每平方公尺年租金3,060元，申報地價:61,200元/平方公尺。收入依據：依「臺北市市有公用房地提供使用辦法」規定辦理
	年	1	3,263	3,263	臺灣電力股份有限公司台北供電區營運處使用內湖區東湖段七小段493、497、536、550、555、205地號，地下面積148.54平方公尺，每平方公尺年租金2,390元，申報地價：47,800元/平方公尺。收入依據：依「臺北市市有公用房地提供使用辦法」規定辦理
	年	1	154,404	154,404	臺灣電力股份有限公司台北供電區營運處使用南港區中南段二小段287地號，地上面積2.54平方公尺，每平方公尺年租金1,284.5元，申報地價：25,690元/平方公尺。收入依據：依「臺北市市有公用房地提供使用辦法」規定辦理
	年	1	3,175	3,175	臺灣電力股份有限公司台北供電區營運處使用南港區玉成段三小段554地號，地上面積1.8平方公尺，地下面積26平方公尺，共27.8平方公尺，每平方公尺年租金5,554.1元，申報地價：111,082元/平方公尺。收入依據：依「臺北市市有公用房地提供使用辦法」規定辦理
	年	1	9,990	9,990	中華電信股份有限公司使用內湖區東湖段五小段192地號(內湖54號安泰公園)，面積2.43平方公尺，每平方公尺年租金1,306.65元，申報地價：26,133元/平方公尺。收入依據：依「臺北市市有公用房地提供使用辦法」規定辦理
	年	1			中華電信股份有限公司使用內湖區東湖段一小段19地號(東湖4號公園)，面積4.43平方公尺，每平方公尺年租金

臺北市政府工務局公園路燈工程管理處

歲入項目說明提要與預算明細表

經常門

中華民國111年度

單位：新臺幣元

財產孳息—租金收入

財產孳息—租金收入

科目名稱及編號	單位	數量	單價	預算數	說明及收入依據
	年	1	4,435	4,435	2,255元，申報地價：45,100元/平方公尺。 收入依據：依「臺北市市有公用房地提供使用辦法」規定辦理
	年	1	4,250	4,250	中華電信股份有限公司使用內湖區東湖段七小段356地號(內湖50號五分公園)，面積1.66平方公尺，每平方公尺年租金2,671.55元，申報地價：53,431元/平方公尺。 收入依據：依「臺北市市有公用房地提供使用辦法」規定辦理
	年	1	1,815	1,815	中華電信股份有限公司使用內湖區碧湖段四小段823-1地號(內湖91號麗山5號綠地)，面積2.568平方公尺，每平方公尺年租金1,655元，申報價：33,100元/平方公尺。 收入依據：依「臺北市市有公用房地提供使用辦法」規定辦理
	年	1	2,067	2,067	中華電信股份有限公司使用內湖區東湖段四小段8地號(內湖58號康樂綠地)，地上面積0.7平方公尺，地下0.8平方公尺，共1.5平方公尺，每平方公尺年租金1,210元，申報地價：24,200元/平方公尺。 收入依據：依「臺北市市有公用房地提供使用辦法」規定辦理
	年	1	1,822	1,822	中華電信股份有限公司使用文山區實踐段三小段689地號(文山木柵71號樟新公園)，面積0.78平方公尺，每平方公尺年租金2,650元，申報地價：53,000元/平方公尺。 收入依據：依「臺北市市有公用房地提供使用辦法」規定辦理
	年	1	1,822	1,822	中華電信股份有限公司使用文山區興安段二小段147地號(文山景美22號興隆公園)，面積0.72平方公尺，每平方公尺年租金2,530元，申報地價：50,600元/平方公

臺北市政府工務局公園路燈工程管理處

歲入項目說明提要與預算明細表

經常門

中華民國111年度

單位：新臺幣元

財產孳息—租金收入

財產孳息—租金收入

科目名稱及編號	單位	數量	單價	預算數	說明及收入依據
	年	1	6,150	6,150	尺。 收入依據：依「臺北市市有公用房地提供使用辦法」規定辦理
	年	1	14,251	14,251	中華電信股份有限公司使用松山區民生段85地號土地(松山123號民生公園)，面積1.66平方公尺，每平方公尺年租金3,705元，申報地價：74,100元/平方公尺。 收入依據：依「臺北市市有公用房地提供使用辦法」規定辦理
	年	1	2,506	2,506	中華電信股份有限公司使用松山區西松段二小段45地號(松山167號吉祥公園)，面積3.078平方公尺，每平方公尺年租金4,630元，申報地價：92,600元/平方公尺。 收入依據：依「臺北市市有公用房地提供使用辦法」規定辦理
	年	1	2,864	2,864	中華電信股份有限公司使用大同區延平段三小段358地號(大同16號忠和公園)，面積0.83平方公尺，每平方公尺年租金3,019.55元，申報地價：60,391元/平方公尺。 收入依據：依「臺北市市有公用房地提供使用辦法」規定辦理
	年	1	6,164	6,164	中華電信股份有限公司使用北投區大業段四小段301地號(北投238號公園)，面積1.287平方公尺，每平方公尺年租金2,225元，申報地價：44,500元/平方公尺。 收入依據：依「臺北市市有公用房地提供使用辦法」規定辦理
	年	1	6,164	6,164	中華電信股份有限公司使用松山區寶清段四小段103-1地號(松山135號寶清公園)，面積1.539平方公尺，每平方公尺年租金4,005.5元，申報地價：80,110元/平方公尺。 收入依據：依「臺北市市有公用房地提供使用辦法」規定辦理

臺北市政府工務局公園路燈工程管理處

歲入項目說明提要與預算明細表

經常門

中華民國111年度

單位：新臺幣元

財產孳息—租金收入

財產孳息—租金收入

科目名稱及編號	單位	數量	單價	預算數	說明及收入依據
	年	1	330	330	中華電信股份有限公司使用內湖區東湖段七小段23地號(內湖124號樂活公園)，面積0.7平方公尺，每平方公尺年租金471.7元，申報地價：9,434元/平方公尺。 收入依據：依「臺北市市有公用房地提供使用辦法」規定辦理
	年	1	2,927	2,927	中華電信股份有限公司使用南港區玉成段四小段519地號(南港5號聯成兒童遊樂場)，面積0.84方公尺，每平方公尺年租金3,485元，申報地價：69,700元/平方公尺。 收入依據：依「臺北市市有公用房地提供使用辦法」規定辦理
	年	1	4,275	4,275	中華電信臺北營運處使用中山區北安段三小段512地號，面積0.83平方公尺，每平方公尺年租金5,150元，申報地價：103,000元/平方公尺。 收入依據：依「臺北市市有公用房地提供使用辦法」規定辦理
	年	1	3,184	3,184	中華電信台北營運處使用中山區德惠段二小段408地號，面積0.83平方公尺，每平方公尺年租金3,836.4元，申報地價：76,728元/平方公尺。 收入依據：依「臺北市市有公用房地提供使用辦法」規定辦理
	年	1	7,425	7,425	中華電信台北營運處使用信義區永吉段二小段325地號，面積1.8平方公尺，每平方公尺年租金4,125元，申報地價：82,500元/平方公尺。 收入依據：依「臺北市市有公用房地提供使用辦法」規定辦理
	年	1	48,190	48,190	中華電信台北營運處使用信義區信義段五小段4地號，面積12.42平方公尺，每平方公尺年租金3,880元，申報地價：77,600元/平方公尺。 收入依據：依「臺北市市有

臺北市政府工務局公園路燈工程管理處

歲入項目說明提要與預算明細表

經常門

中華民國111年度

單位：新臺幣元

財產孳息－租金收入

財產孳息－租金收入

科目名稱及編號	單位	數量	單價	預算數	說明及收入依據
	年	1	10,810	10,810	公用房地提供使用辦法」規定辦理 中華電信股份有限公司使用大同區橋北段三小段111-1、111-3、113-1、116-1地號(大同388號國順公園)，面積4.9135平方公尺，每平方公尺年租金2,200元，申報地價：44,000元/平方公尺。 收入依據：依「臺北市市有公用房地提供使用辦法」規定辦理
	年	1	2,071	2,071	中華電信股份有限公司使用南港區南港段三小段14地號(興南公園)，面積0.84平方公尺，每平方公尺年租金2,465.45元，申報地價：49,309元/平方公尺。 收入依據：依「臺北市市有公用房地提供使用辦法」規定辦理
	年	1	270,000	270,000	中華電信股份有限公司使用中山區北安段一小段93-7地號(自強隧道內)，面積6.58平方公尺(行動通信基地台32.89平方公尺由5家業者共用)，月租金22,500元(架設於屋頂或空地之電信基地臺，15平方公尺以下每月45,000元，四家以上業者共構共站，每家一律以五折優惠計收)。 收入依據：依「臺北市市有公用房地提供使用辦法」規定辦理
	年	1	270,000	270,000	台灣大哥大股份有限公司使用中山區北安段一小段93-7地號(自強隧道內)，面積6.58平方公尺(行動通信基地台32.89平方公尺由5家業者共用)，月租金22,500元(架設於屋頂或空地之電信基地臺，15平方公尺以下每月45,000元，四家以上業者共構共站，每家一律以五折優惠計收)。 收入依據：依「臺北市市有公用房地提供使用辦法」規定辦理
	年	1	270,000	270,000	遠傳電信股份有限公司使用

臺北市政府工務局公園路燈工程管理處

歲入項目說明提要與預算明細表

經常門

中華民國111年度

單位：新臺幣元

財產孳息—租金收入

財產孳息—租金收入

科目名稱及編號	單位	數量	單價	預算數	說明及收入依據
	年	1	270,000	270,000	<p>中山區北安段一小段93-7地號(自強隧道內)，面積6.58平方公尺(行動通信基地台32.89平方公尺由5家業者共用)，月租金22,500元(架設於屋頂或空地之電信基地臺，15平方公尺以下每月45,000元，四家以上業者共構共站，每家一律以五折優惠計收)。 收入依據：依「臺北市市有公用房地提供使用辦法」規定辦理</p>
	年	1	270,000	270,000	<p>亞太電信股份有限公司使用中山區北安段一小段93-7地號(自強隧道內)，面積6.58平方公尺(行動通信基地台32.89平方公尺由5家業者共用)，月租金22,500元(架設於屋頂或空地之電信基地臺，15平方公尺以下每月45,000元，四家以上業者共構共站，每家一律以五折優惠計收)。 收入依據：依「臺北市市有公用房地提供使用辦法」規定辦理</p>
	年	1	144,355	144,355	<p>台灣之星電信股份有限公司使用中山區北安段一小段93-7地號(自強隧道內)，面積6.58平方公尺(行動通信基地台32.89平方公尺由5家業者共用)，月租金22,500元(架設於屋頂或空地之電信基地臺，15平方公尺以下每月45,000元，四家以上業者共構共站，每家一律以五折優惠計收)。 收入依據：依「臺北市市有公用房地提供使用辦法」規定辦理</p>
	年	1	144,355	144,355	<p>大臺北區瓦斯公司使用中山區北安段三小段512地號(中山376永直公園)，地上面積24平方公尺，地下4.03平方公尺，共28.03平方公尺，每平方公尺年租金5,150元，申報地價：103,000元/平方公尺。 收入依據：依「臺北市市有公用房地提供使用辦法」規定辦理</p>

臺北市政府工務局公園路燈工程管理處

歲入項目說明提要與預算明細表

經常門

中華民國111年度

單位：新臺幣元

財產孳息－租金收入

財產孳息－租金收入

科目名稱及編號	單位	數量	單價	預算數	說明及收入依據
	年	1	137,863	137,863	大臺北區瓦斯公司使用松山區民生段83地號(松山123號民生公園)，地上面積15平方公尺，地下面積22.21平方公尺，共37.21平方公尺，每平方公尺年租金3,705元申報地價：74,100元/平方公尺。 收入依據：依「臺北市市有公用房地提供使用辦法」規定辦理
	年	1	85,968	85,968	大臺北區瓦斯公司使用萬華區華江段三小段505-19地號(萬華274號糖部公園)，地上面積32.97平方公尺，地下0.25平方公尺，共33.22平方公尺，每平方公尺年租金2,587.85元，申報地價：51,757元/平方公尺。 收入依據：依「臺北市市有公用房地提供使用辦法」規定辦理
	年	1	136,680	136,680	大臺北區瓦斯公司使用內湖區潭美段四小段618-2地號(內湖77號週美綠地)，地上面積8平方公尺，地下面積43.63平方公尺，共51.63平方公尺，每平方公尺年租金2,075元，申報地價：41,500元/平方公尺。潭美段三小段218-3地號(內湖31號潭美公園綠地)，地上面積8平方公尺，地下面積5.28平方公尺，共13.28平方公尺，每平方公尺年租金2,225元，申報地價：44,500元/平方公尺。 收入依據：依「臺北市市有公用房地提供使用辦法」規定辦理
	年	1	344,825	344,825	大臺北區瓦斯股份有限公司使用中山區金泰段142地號，地下面積53.05平方公尺，每平方公尺年租金6,500元，申報地價：130,000元/平方公尺。 收入依據：依「臺北市市有公用房地提供使用辦法」規定辦理
	年	1	179,761	179,761	陽明山瓦斯公司使用士林區芝山段三小段256-1地號(士

臺北市政府工務局公園路燈工程管理處

歲入項目說明提要與預算明細表

經常門

中華民國111年度

單位：新臺幣元

財產孳息—租金收入

財產孳息—租金收入

科目名稱及編號	單位	數量	單價	預算數	說明及收入依據
	年	1	13,838	13,838	林20號芝山公園)，地上面積23平方公尺，地下面積1.75平方公尺，共24.75平方公尺，每平方公尺年租金4,375元，申報地價：87,500元/平方公尺；永平段三小段660地號(士林130號綠地)，地上面積31.49平方公尺，地下面積4.31平方公尺，共35.8平方公尺，每平方公尺年租金1,790元，申報地價：35,800元/平方公尺；福林段一小段8地號(士林6號至善公園)，地上面積11.25平方公尺，地下面積1.08平方公尺，共12.33平方公尺，每平方公尺年租金600元，申報地價：12,000元/平方公尺。 收入依據：依「臺北市市有公用房地提供使用辦法」規定辦理
	年	1	15,051	15,051	陽明山瓦斯公司使用北投區溫泉段四小段258-3地號(北投61號磺港公園)，面積6.75平方公尺，每平方公尺年租金2,050元，申報地價:41,000元/平方公尺。 收入依據：依「臺北市市有公用房地提供使用辦法」規定辦理
	年	1	110,092	110,092	陽明山瓦斯公司使用北投區豐年段一小段875、866-1地號(北投191號綠地)，面積27.1平方公尺，每平方公尺年租金275元，申報地價：5,500元/平方公尺；八仙段二小段134地號(北投123號綠地)，地上面積14.3平方公尺、地下2.4平方公尺，共16.7平方公尺，每平方公尺年租金455元，申報地價：9,100元/平方公尺。 收入依據：依「臺北市市有公用房地提供使用辦法」規定辦理
	年	1	110,092	110,092	陽明山瓦斯公司使用北投區新洲美段28、30地號，28地號地下面積12.2平方公尺，每平方公尺年租金2,130元，申報地價：42,600元/平方公尺；30地號地上面積3.2平方

臺北市政府工務局公園路燈工程管理處

歲入項目說明提要與預算明細表

經常門

中華民國111年度

單位：新臺幣元

財產孳息—租金收入

財產孳息—租金收入

科目名稱及編號	單位	數量	單價	預算數	說明及收入依據
	年	1	77,256	77,256	公尺、地下面積35.9平方公尺，共39.1平方公尺，每平方公尺年租金2,151.05元，申報地價：43,021元/平方公尺。 收入依據：依「臺北市市有公用房地提供使用辦法」規定辦理
	年	1	34,080	34,080	陽明山瓦斯股份有限公司使用士林區天母段一小段339-3地號，地上面積12平方公尺，地下面積5.4公尺，共17.4平方公尺，每平方公尺年租金4,440元，申報地價：88,800元/平方公尺。 收入依據：依「臺北市市有公用房地提供使用辦法」規定辦理
	年	1	29,700	29,700	陽明山瓦斯公司使用北投區新洲美段28地號，面積16平方公尺，每平方公尺年租金2,130元，申報地價：42,600元/平方公尺。 收入依據：依「臺北市市有公用房地提供使用辦法」規定辦理
	年	1	14,197	14,197	欣湖天然氣股份有限公司使用內湖區東湖段八小段22地號(內湖118公園)，地上面積12平方公尺，地下面積3平方公尺，共15平方公尺，每平方公尺年租金1,980元，申報地價：39,600元/平方公尺。 收入依據：依「臺北市市有公用房地提供使用辦法」規定辦理
	年	1	5,373	5,373	欣湖天然氣股份有限公司使用內湖區東湖段七小段497地號(內湖73號安康公園)，地上面積2.25平方公尺，地下面積3.69平方公尺，共5.94平方公尺，每平方公尺年租金2,390元，申報地價：47,800元/平方公尺。 收入依據：依「臺北市市有公用房地提供使用辦法」規定辦理
	年	1	5,373	5,373	欣湖天然氣股份有限公司使用內湖區康寧段一小段231-5

臺北市政府工務局公園路燈工程管理處

歲入項目說明提要與預算明細表

經常門

中華民國111年度

單位：新臺幣元

財產孳息－租金收入

財產孳息－租金收入

科目名稱及編號	單位	數量	單價	預算數	說明及收入依據
	年	1	11,696	11,696	地號(內湖117號綠地)，地上面積1.44平方公尺，地下面積1.22平方公尺，共2.66平方公尺，每平方公尺年租金2,020元，申報地價：40,400元/平方公尺。 收入依據：依「臺北市市有公用房地提供使用辦法」規定辦理
	年	1	2,762	2,762	欣湖天然氣股份有限公司使用南港區中港段三小段374地號(南港36號九如綠地)，地上面積7.5平方公尺，地下面積2.76平方公尺，共10.26平方公尺，每平方公尺年租金1,140元，申報地價：22,800元/平方公尺。 收入依據：依「臺北市市有公用房地提供使用辦法」規定辦理
	年	1	2,597,810	2,597,810	欣湖天然氣股份有限公司使用南港區新光段三小段255地號(南港39號百如兒童遊樂場)，地上面積0.36平方公尺，地下面積0.63平方公尺，共0.99平方公尺，每平方公尺年租金2,790元，申報地價：55,800元/平方公尺。 收入依據：依「臺北市市有公用房地提供使用辦法」規定辦理
	年	1	5,900	5,900	欣欣天然氣股份有限公司使用文山區公訓段一小段13地號(文山景美36號萬芳10號公園)，地上面積1,373平方公尺，地下面積1,347.22平方公尺，共2,720.22平方公尺，每平方公尺年租金955元，申報地價:19,100元/平方公尺。 收入依據：依「臺北市市有公用房地提供使用辦法」規定辦理
	年	1			臺灣中油股份有限公司使用內湖區潭美段一小段775地號(內湖41號石潭公園)，面積4平方公尺，每平方公尺年租金1,475元，申報地價：29,500元/平方公尺。(管線) 收入依據：比照「臺北市市有非公用土地出租租金計收

臺北市政府工務局公園路燈工程管理處

歲入項目說明提要與預算明細表

經常門

中華民國111年度

單位：新臺幣元

財產孳息－租金收入

財產孳息－租金收入

科目名稱及編號	單位	數量	單價	預算數	說明及收入依據
	年	1	224,295	224,295	<p>基準」規定計收</p> <p>臺灣中油股份有限公司使用內湖區石潭段三小段581地號(內湖69號下灣公園綠地)，地下面積69平方公尺，每平方公尺年租金2,756.95元，申報地價：55,139元/平方公尺；石潭段三小段584地號，地下面積9平方公尺，每平方公尺年租金3,785元，申報地價：75,700元/平方公尺。(瓦斯管線)</p> <p>收入依據：依「臺北市市有公用房地提供使用辦法」規定辦理</p>
	年	1	520,603	520,603	<p>臺灣中油股份有限公司使用大同區文昌段一小段775地號，面積5.67平方公尺、817-8地號，面積121.26平方公尺、833及834地號，面積72.09平方公尺(大同251號綠地)，地上面積共199.02平方公尺，767、817-1、817-8、817-9、829-1、833、834地號地下管線面積42平方公尺，總面積共241.02平方公尺，每平方公尺年租金2,160元，申報地價：43,200元/平方公尺。(油管、瓦斯管自動開關站)</p> <p>收入依據：依「臺北市市有公用房地提供使用辦法」規定辦理</p>
	年	1	739,877	739,877	<p>臺灣中油股份有限公司使用北投區八仙段一小段229地號(北投124號綠地)，面積146.7平方公尺，每平方公尺年租金2,595元，申報地價：51,900元/平方公尺；文林段二小段57地號(北投124號綠地)，面積122.8平方公尺，每平方公尺年租金2,925元，申報地價：58,500元/平方公尺。</p> <p>收入依據：比照「臺北市市有非公用土地出租租金計收基準」規定計收</p>
	年	1	47,170	47,170	<p>台灣自來水股份有限公司第一區管理處使用內湖區東湖段七小段81、82、84地號(內</p>

臺北市政府工務局公園路燈工程管理處

歲入項目說明提要與預算明細表

經常門

中華民國111年度

單位：新臺幣元

財產孳息—租金收入

財產孳息—租金收入

科目名稱及編號	單位	數量	單價	預算數	說明及收入依據
	年	1	3,015,146	3,015,146	湖124號公園)，下面積100平方公尺，每平方公尺年租金471.7元，申報地價：9,434元/平方公尺。 收入依據：依「臺北市市有公用房地提供使用辦法」規定辦理
	年	1	315	315	國立台灣博物館使用中正區公園段三小段139-3地號（中正228號和平公園），面積1,885.645平方公尺，每平方公尺年使用費1,599元（政府機關以6折計），申報地價：53,300元/平方公尺。 收入依據：依「臺北市市有公用房地提供使用辦法」規定辦理
	年	1	330,966	330,966	張盛玄使用士林區翠山段二小段249地號等11筆土地，耕地租額計15公斤，以每年全期市有出租耕地稻穀實物地租折徵代金標準價格每公斤20元計算。 收入依據：依「耕地三七五減租條例」規定辦理
	年	1	179,883	179,883	私立立人高級中學使用萬華區直興段二小段714地號，面積246.75平方公尺，每平方公尺年租金1,341.3元(學校以6折計)，申報地價：44,710元/平方公尺。 收入依據：比照「臺北市市有非公用土地出租租金計收基準」規定計收
	年	1	103,906	103,906	醫療財團法人台灣血液基金會使用大安區瑞安段四小段13地號(大安7號森林公園)，面積71.1平方公尺，每平方公尺年租金2,530元，申報地價：50,600元/平方公尺。 收入依據：比照「臺北市市有房地提供使用辦法」規定辦理。
	年	1	103,906	103,906	醫療財團法人台灣血液基金會使用中正區公園段三小段139地號，面積38.989平方公尺，每平方公尺年租金2,665元，申報地價：53,300元/平方公尺。 收入依據：依「臺北市市有

臺北市政府工務局公園路燈工程管理處

歲入項目說明提要與預算明細表

經常門

中華民國111年度

單位：新臺幣元

財產孳息—租金收入

財產孳息—租金收入

科目名稱及編號	單位	數量	單價	預算數	說明及收入依據
	年	1	251,230	251,230	公用房地提供使用辦法」規定辦理 王記汽車企業有限公司使用北投區立農段四小段200-1、323-1、373-2、374-2、376-1、377-1地號(北投121號綠地)，面積51.8平方公尺，每平方公尺年租金4,850元，申報地價：97,000元/平方公尺。 收入依據：比照「臺北市市有非公用土地出租租金計收基準」規定計收
	年	1	4,151	4,151	華西街商圈區協會使用萬華區直興段二小段346地號(萬華50號華西公園)，面積1平方公尺，每平方公尺年租金4,150.55元，申報地價：83,011元/平方公尺。 收入依據：比照「臺北市市有非公用土地出租租金計收基準」規定計收
	年	1	360,000	360,000	登峰旅館股份有限公司使用中山區金泰段103地號，面積60平方公尺，每平方公尺年租金6,000元，申報地價：120,000元/平方公尺。 收入依據：比照「臺北市市有非公用土地出租租金計收基準」規定計收
	年	1	42,250	42,250	彩色人生公司使用北投區新民段四小段294、381地號(北投56號地熱谷公園)，地下面積50平方公尺，每平方公尺年租金845元，申報地價：16,900元/平方公尺。 收入依據：比照「臺北市市有非公用土地出租租金計收基準」規定計收
	年	1	101,412	101,412	金茂榮環境工程有限公司使用松山區濱江段一小段238地號(松山385號公園)，面積87平方公尺，每平方公尺年租金1,165.65元，申報地價：23,313元/平方公尺。 收入依據：比照「臺北市市有非公用土地出租租金計收基準」規定計收
	年	1	24,002	24,002	鄉林建設股份有限公司使用

臺北市政府工務局公園路燈工程管理處

歲入項目說明提要與預算明細表

經常門

中華民國111年度

單位：新臺幣元

財產孳息－租金收入

財產孳息－租金收入

科目名稱及編號	單位	數量	單價	預算數	說明及收入依據
	年	1	19,721	19,721	北投區溫泉段一小段9地號（北投55號公園），面積16.44平方公尺，每平方公尺年租金1,460元，申報地價：29,200元/平方公尺。 收入依據：比照「臺北市市有非公用土地出租租金計收基準」規定計收
	年	1	27,833	27,833	森立方大廈管理委員會使用大同區文昌段一小段817-16地號，地下面積9.13平方公尺，每平方公尺年租金2,160元，申報地價：43,200元/平方公尺。 收入依據：比照「臺北市市有非公用土地出租租金計收基準」規定計收
	年	1	29,007	29,007	大同股份有限公司使用內湖區東湖段三小段9地號，面積9.6平方公尺，每平方公尺年租金2,899.25元，申報地價：57,985元/平方公尺。 收入依據：比照「臺北市市有非公用土地出租租金計收基準」規定計收
	年	1	253,092	253,092	詮營股份有限公司使用信義區信義段五小段48-11地號，面積1.758平方公尺，每平方公尺年租金16,500元，申報地價：330,000元/平方公尺。 收入依據：比照「臺北市市有非公用土地出租租金計收基準」規定計收
	年	1	2,142	2,142	高宜鴻及高妮佑使用北投區湖山段二小段207地號(北投18號公園)，面積326.4平方公尺，每平方公尺年租金655元，申報地價：13,100元/平方公尺。面積100平方公尺，每平方公尺年租金393元(自住100平方公尺內以6折計)，申報地價：13,100元/平方公尺。 收入依據：比照「臺北市市有非公用土地出租租金計收基準」規定計收
	年	1	2,142	2,142	王一雯使用文山區景美段四小段409地號(文山景美38號公園)，面積51平方公尺，

臺北市政府工務局公園路燈工程管理處

歲入項目說明提要與預算明細表

經常門

中華民國111年度

單位：新臺幣元

財產孳息—租金收入

財產孳息—租金收入

科目名稱及編號	單位	數量	單價	預算數	說明及收入依據
	年	1	25,025	25,025	每平方公尺年租金42元(自住100平方公尺內以6折計)，申報地價:1,400元/平方公尺。 收入依據：比照「臺北市市有非公用土地出租租金計收基準」規定計收
	年	1	33,451	33,451	黃勝棠使用北投區八仙段二小段2地號（北投124號綠地），面積55平方公尺，每平方公尺年租金455元，申報地價：9,100元/平方公尺。 收入依據：比照「臺北市市有非公用土地出租租金計收基準」規定計收
	年	1	45,098	45,098	陳美華使用北投區豐年段四小段170-2地號（北投243號公園），面積48.48平方公尺，每平方公尺年租金690元(自住100平方公尺內以6折計)，申報地價：23,000元/平方公尺。 收入依據：比照「臺北市市有非公用土地出租租金計收基準」規定計收
	年	1	80,454	80,454	吳金生使用北投區豐年段四小段168、170地號（北投243號公園），面積65.36平方公尺，每平方公尺年租金690元（自住100平方公尺內以6折計），申報地價：23,000元/平方公尺。 收入依據：比照「臺北市市有非公用土地出租租金計收基準」規定計收
	年	1	45,388	45,388	吳萬枝使用北投區豐年段四小段168地號（北投243號公園），面積109.96平方公尺，面積100平方公尺內每平方公尺年租金690元(自住100平方公尺內以6折計)，超過100平方公尺部分每平方公尺年租金1,150元，申報地價：23,000元/平方公尺。 收入依據：比照「臺北市市有非公用土地出租租金計收基準」規定計收
	年	1	45,388	45,388	林文寬使用北投區豐年段四小段168地號（北投243號公

臺北市政府工務局公園路燈工程管理處

歲入項目說明提要與預算明細表

經常門

中華民國111年度

單位：新臺幣元

財產孳息－租金收入

財產孳息－租金收入

科目名稱及編號	單位	數量	單價	預算數	說明及收入依據
	年	1	9,778	9,778	園)，面積65.78平方公尺，每平方公尺年租金690元（自住100平方公尺內以6折計），申報地價：23,000元/平方公尺。 收入依據：比照「臺北市市有非公用土地出租租金計收基準」規定計收
	年	1	3,104	3,104	高陳敏子使用北投區開明段三小段483地號（北投112號綠地），面積8.4平方公尺，每平方公尺年租金1,164元（自住100平方公尺內以6折計），申報地價：38,800元/平方公尺。 收入依據：比照「臺北市市有非公用土地出租租金計收基準」規定計收
	年	1	8,112	8,112	林文清使用北投區開明段三小段483地號（北投112號綠地），面積1.6平方公尺，每平方公尺年租金1,940元，申報地價：38,800元/平方公尺。 收入依據：比照「臺北市市有非公用土地出租租金計收基準」規定計收
	年	1	40,826	40,826	曹瑞益使用北投區湖山段一小段731及三小段1地號（北投8號陽明公園），面積214.59平方公尺，每平方公尺年租金37.8元(營業用以6%計收)，申報地價：630元/平方公尺。 收入依據：比照「臺北市市有非公用土地出租租金計收基準」規定計收
	年	1	748	748	杜興泰使用文山區萬芳段一小段115地號，面積55.17平方公尺，每平方公尺年租金740元，申報地價：14,800元/平方公尺。 收入依據：比照「臺北市市有非公用土地出租租金計收基準」規定計收
	年	1	748	748	陳憲章使用北投區奇岩段五小段521-1地號（北投19號綠地），面積0.86平方公尺，每平方公尺年租金870元（自住100平方公尺內以6折

臺北市政府工務局公園路燈工程管理處

歲入項目說明提要與預算明細表

經常門

中華民國111年度

單位：新臺幣元

財產孳息—租金收入

財產孳息—租金收入

科目名稱及編號	單位	數量	單價	預算數	說明及收入依據
	年	1	4,896	4,896	計)，申報地價：29,000元/平方公尺。 收入依據：比照「臺北市市有非公用土地出租租金計收基準」規定計收
	年	1	5,712	5,712	黃志成使用文山區景美段四小段149-3地號(文山景美46號公園)，面積24平方公尺，每平方公尺年租金204元(自住100平方公尺內以6折計)，申報地價:6,800元/平方公尺。 收入依據：比照「臺北市市有非公用土地出租租金計收基準」規定計收
	年	1	4,215	4,215	王鍾玉鳳使用文山區景美段四小段149-3地號(文山景美46號公園)，面積28平方公尺，每平方公尺年租金204元(自住100平方公尺內以6折計)，申報地價:6,800元/平方公尺。 收入依據：比照「臺北市市有非公用土地出租租金計收基準」規定計收
	年	1	11,585	11,585	劉銘章使用士林區翠山段二小段693地號(士林6號廣場)，面積29.27平方公尺，每平方公尺年租金144元(自住100平方公尺內以6折計)，申報地價：4,800元/平方公尺。 收入依據：比照「臺北市市有非公用土地出租租金計收基準」規定計收
	年	1	1,246	1,246	吳維昇使用內湖區碧湖段四小段897地號，面積7平方公尺，每平方公尺年租金1,655元，申報地價：33,100元/平方公尺。 收入依據：比照「臺北市市有非公用土地出租租金計收基準」規定計收
	年	1	1,246	1,246	李金玉使用文山區景美段四小段409地號，面積29.665平方公尺，每平方公尺年租金42元(自住100平方公尺內以6折計)，申報地價：1,400元/平方公尺。 收入依據：比照「臺北市市

臺北市政府工務局公園路燈工程管理處

歲入項目說明提要與預算明細表

經常門

中華民國111年度

單位：新臺幣元

財產孳息－租金收入

財產孳息－租金收入

科目名稱及編號	單位	數量	單價	預算數	說明及收入依據
	年	1	5,861	5,861	有非公用土地出租租金計收基準」規定計收 陳林記使用文山區景美段四小段409地號，面積123.73平方公尺，面積100平方公尺內每平方公尺年租金42元(自住100平方公尺內以6折計)，23.73平方公尺，每平方公尺年租金70元，申報地價：1,400元/平方公尺。 收入依據：比照「臺北市市有非公用土地出租租金計收基準」規定計收
	年	1	2,315	2,315	林淑蓮等四人使用文山區景美段四小段409地號，面積共60.13平方公尺，其中45.0975平方公尺每平方公尺年租金28元(低收入戶以4折計)，另15.0325平方公尺每平方公尺年租金70元，申報地價：1,400元/平方公尺。 收入依據：比照「臺北市市有非公用土地出租租金計收基準」規定計收
	年	1	30,119	30,119	蔡明輝使用北投區奇岩段五小段521-1地號，面積34.62平方公尺，每平方公尺年租金870元(自住100平方公尺內以6折計)，申報地價：29,000元/平方公尺。 收入依據：比照「臺北市市有非公用土地出租租金計收基準」規定計收
	年	1	30,459	30,459	福壽宮使用士林區福林段二小段117地號(士林5號雙溪公園)，面積134.14平方公尺，面積100平方公尺年租金194.13元/平方公尺(寺廟100平方公尺內以年息3%計)，面積34.14平方公尺，年租金323.55元/平方公尺，申報地價6,471元/平方公尺。 收入依據：依「臺北市寺廟使用市有土地處理要點」辦理及比照「臺北市市有非公用土地出租租金計收基準」規定計收
	年	1	39,796	39,796	惠濟宮使用士林區芝山段三小段202-2地號(士林20號芝山公園)，面積21.5平方公

臺北市政府工務局公園路燈工程管理處

歲入項目說明提要與預算明細表

經常門

中華民國111年度

單位：新臺幣元

財產孳息—租金收入

財產孳息—租金收入

科目名稱及編號	單位	數量	單價	預算數	說明及收入依據
	年	1	161,820	161,820	尺，每平方公尺年租金1,850.97(寺廟100平方公尺內以年息3%計)，申報地價：61,699元/平方公尺。 收入依據：依「臺北市寺廟使用市有土地處理要點」辦理及比照「臺北市市有非公用土地出租租金計收基準」規定計收
	年	1	205,020	205,020	海光宮使用士林區海光段三小段643地號(士林78號海光公園)，面積114.4平方公尺，面積100平方公尺內每平方公尺年租金1,305元(寺廟100平方公尺內以年息3%計)，面積14.4平方公尺，每平方公尺年租金2,175元，申報地價：43,500元/平方公尺。 收入依據：依「臺北市寺廟使用市有土地處理要點」辦理及比照「臺北市市有非公用土地出租租金計收基準」規定計收
	年	1	22,485	22,485	聖佑宮使用士林區芝山段三小段9、14地號(士林179號綠地)，面積85平方公尺，每平方公尺年租金2,412元(寺廟100平方公尺內以年息3%計)，申報地價：80,400元/平方公尺。 收入依據：依「臺北市寺廟使用市有土地處理要點」辦理及比照「臺北市市有非公用土地出租租金計收基準」規定計收
	年	1	39,744	39,744	福德宮使用士林區百齡段二小段359地號(士林29號前港公園)，面積12.9平方公尺，每平方公尺年租金1,743.03元(寺廟100平方公尺內以年息3%計)，申報地價：58,101元/平方公尺。 收入依據：依「臺北市寺廟使用市有土地處理要點」辦理及比照「臺北市市有非公用土地出租租金計收基準」規定計收
	年	1	39,744	39,744	百齡宮使用士林區陽明段四小段605地號(士林30號後港公園)，面積24平方公尺，

臺北市政府工務局公園路燈工程管理處

歲入項目說明提要與預算明細表

經常門

中華民國111年度

單位：新臺幣元

財產孳息—租金收入

財產孳息—租金收入

科目名稱及編號	單位	數量	單價	預算數	說明及收入依據
	年	1	56,664	56,664	每平方公尺年租金1,656元(寺廟100平方公尺內以年息3%計)，申報地價:55,200元/平方公尺。 收入依據：依「臺北市寺廟使用市有土地處理要點」辦理及比照「臺北市市有非公用土地出租租金計收基準」規定計收
	年	1	68,469	68,469	玉皇宮使用士林區蘭雅段一小段440地號(士林110號克強公園)，面積24平方公尺，每平方公尺年租金2,361元(寺廟100平方公尺內以年息3%計)，申報地價:78,700元/平方公尺。 收入依據：依「臺北市寺廟使用市有土地處理要點」辦理及比照「臺北市市有非公用土地出租租金計收基準」規定計收
	年	1	51,488	51,488	興安宮使用士林區蘭雅段二小段412地號(士林111號磺溪綠地)，面積29平方公尺，每平方公尺年租金2,361元(寺廟100平方公尺內以年息3%計)，申報地價:78,700元/平方公尺。 收入依據：依「臺北市寺廟使用市有土地處理要點」辦理及比照「臺北市市有非公用土地出租租金計收基準」規定計收
	年	1	36,660	36,660	福德宮使用中正區公園段三小段139地號(中正70號228和平公園)，面積32.2平方公尺，每平方公尺年租金1,599元(寺廟100平方公尺內以年息3%計)，申報地價:53,300元/平方公尺。 收入依據：依「臺北市寺廟使用市有土地處理要點」辦理及比照「臺北市市有非公用土地出租租金計收基準」規定計收
	年	1	36,660	36,660	福德宮使用內湖區康寧段二小段281、285地號(內湖20號金龍公園)，面積26平方公尺，每平方公尺年租金1,410元(寺廟100平方公尺內以年息3%計)，申報地價:47,000

臺北市政府工務局公園路燈工程管理處

歲入項目說明提要與預算明細表

經常門

中華民國111年度

單位：新臺幣元

財產孳息—租金收入

財產孳息—租金收入

科目名稱及編號	單位	數量	單價	預算數	說明及收入依據
	年	1	21,384	21,384	元/平方公尺。 收入依據：依「臺北市寺廟使用市有土地處理要點」辦理及比照「臺北市市有非公用土地出租租金計收基準」規定計收
	年	1	21,648	21,648	福樹宮使用內湖區康寧段三小段538-3地號(內湖21號福壽公園)，面積10.56平方公尺，每平方公尺年租金2,025元(寺廟100平方公尺內以年息3%計)，申報地價：67,500元/平方公尺。 收入依據：依「臺北市寺廟使用市有土地處理要點」辦理及比照「臺北市市有非公用土地出租租金計收基準」規定計收
	年	1	40,590	40,590	十四分庄土地公廟使用內湖區東湖段二小段18地號(內湖52號東湖2號公園)，面積16平方公尺，每平方公尺年租金1,353元(寺廟100平方公尺內以年息3%計)，申報地價:45,100元/平方公尺。 收入依據：依「臺北市寺廟使用市有土地處理要點」辦理及比照「臺北市市有非公用土地出租租金計收基準」規定計收
	年	1	34,231	34,231	福生宮使用內湖區東湖段一小段19地號(內湖56號東湖4號公園)，面積30平方公尺，每平方公尺年租金1,353元(寺廟100平方公尺內以年息3%計)，申報地價:45,100元/平方公尺。 收入依據：依「臺北市寺廟使用市有土地處理要點」辦理及比照「臺北市市有非公用土地出租租金計收基準」規定計收
	年	1	34,231	34,231	清白觀音閣使用內湖區康寧段三小段356-2、361地號(內湖64號清白公園)，面積83.5平方公尺，每平方公尺年租金409.95元(寺廟100平方公尺內以年息3%計)，申報地價:13,665元/平方公尺。 收入依據：依「臺北市寺廟使用市有土地處理要點」辦

臺北市政府工務局公園路燈工程管理處

歲入項目說明提要與預算明細表

經常門

中華民國111年度

單位：新臺幣元

財產孳息－租金收入

財產孳息－租金收入

科目名稱及編號	單位	數量	單價	預算數	說明及收入依據
	年	1	100,380	100,380	理及比照「臺北市市有非公用土地出租租金計收基準」規定計收 慈后宮使用內湖區東湖段七小段497地號(內湖73號安康公園)，面積70平方公尺，每平方公尺年租金1,434元(寺廟100平方公尺內以年息3%計)，申報地價:47,800元/平方公尺。 收入依據：依「臺北市寺廟使用市有土地處理要點」辦理及比照「臺北市市有非公用土地出租租金計收基準」規定計收
	年	1	14,870	14,870	仁德宮使用內湖區西湖段一小段378-4、379-1、380-2地號(內湖79號仙樹公園綠地)，面積13.845平方公尺，每平方公尺年租金1,074元(寺廟100平方公尺內以年息3%計)，申報地價：35,800元/平方公尺。 收入依據：依「臺北市寺廟使用市有土地處理要點」辦理及比照「臺北市市有非公用土地出租租金計收基準」規定計收
	年	1	140,968	140,968	灣仔庄福德堂使用內湖區潭美段五小段55地號(內湖126號明美公園)，面積60.8平方公尺，每平方公尺年租金2,318.55元(寺廟100平方公尺內以年息3%計)，申報地價：77,285元/平方公尺。 收入依據：依「臺北市寺廟使用市有土地處理要點」辦理及比照「臺北市市有非公用土地出租租金計收基準」規定計收
	年	1	50,215	50,215	福安宮使用文山區華興段一小段316地號(文山木柵1號木柵公園)，面積36平方公尺，每平方公尺年租金1,394.85元(寺廟100平方公尺內以年息3%計)，申報地價:46,495元/平方公尺。 收入依據：依「臺北市寺廟使用市有土地處理要點」辦理及比照「臺北市市有非公用土地出租租金計收基準」

臺北市政府工務局公園路燈工程管理處

歲入項目說明提要與預算明細表

經常門

中華民國111年度

單位：新臺幣元

財產孳息—租金收入

財產孳息—租金收入

科目名稱及編號	單位	數量	單價	預算數	說明及收入依據
	年	1	1,583	1,583	規定計收 福德宮使用文山區萬芳段一小段6地號(文山木柵46號萬芳7號公園)，面積13.89平方公尺，每平方公尺年租金114元(寺廟100平方公尺內以年息3%計)，申報地價：3,800元/平方公尺。 收入依據：依「臺北市寺廟使用市有土地處理要點」辦理及比照「臺北市市有非公用土地出租租金計收基準」規定計收
	年	1	4,238	4,238	福德宮使用文山區政大段一小段151地號(文山木柵59號公園)，面積5.79平方公尺，每平方公尺年租金732元(寺廟100平方公尺內以年息3%計)，申報地價:24,400元/平方公尺。 收入依據：依「臺北市寺廟使用市有土地處理要點」辦理及比照「臺北市市有非公用土地出租租金計收基準」規定計收
	年	1	105,747	105,747	觀音佛堂使用北投區新民段三小段470地號(北投3號復興公園)，面積108平方公尺，面積100平方公尺內每平方公尺年租金933.06元(寺廟100平方公尺內以年息3%計)，面積8平方公尺每平方公尺年租金1,555.1元，申報地價：31,102元/平方公尺。 收入依據：依「臺北市寺廟使用市有土地處理要點」辦理及比照「臺北市市有非公用土地出租租金計收基準」規定計收
	年	1	94,444	94,444	福佑宮使用北投區振興段一小段2-8地號(北投13號榮華公園)，面積51.44平方公尺，每平方公尺年租金1,836元(寺廟100平方公尺內以年息3%計)，申報地價:61,200元/平方公尺。 收入依據：依「臺北市寺廟使用市有土地處理要點」辦理及比照「臺北市市有非公用土地出租租金計收基準」規定計收

臺北市政府工務局公園路燈工程管理處

歲入項目說明提要與預算明細表

經常門

中華民國111年度

單位：新臺幣元

財產孳息－租金收入

財產孳息－租金收入

科目名稱及編號	單位	數量	單價	預算數	說明及收入依據
	年	1	4,183	4,183	萬應公使用北投區新民段四小段320-2地號(北投56號地熱谷公園)，面積8.25平方公尺，每平方公尺年租金507元(寺廟100平方公尺內以年息3%計)，申報地價:16,900元/平方公尺。 收入依據：依「臺北市寺廟使用市有土地處理要點」辦理及比照「臺北市市有非公用土地出租租金計收基準」規定計收
	年	1	22,080	22,080	萬善同公祠使用北投區豐年段四小段183-2地號(北投181號一德綠地)，面積32平方公尺，每平方公尺年租金690元(寺廟100平方公尺內以年息3%計)，申報地價：23,000元/平方公尺。 收入依據：依「臺北市寺廟使用市有土地處理要點」辦理及比照「臺北市市有非公用土地出租租金計收基準」規定計收
	年	1	4,848	4,848	應媽廟使用松山區敦化段二小段401地號(松山145號敦中公園綠地)，面積1.6平方公尺，每平方公尺年租金3,030元(寺廟100平方公尺內以年息3%計)，申報地價:101,000元/平方公尺。 收入依據：依「臺北市寺廟使用市有土地處理要點」辦理及比照「臺北市市有非公用土地出租租金計收基準」規定計收
	年	1	22,356	22,356	永吉福德宮使用信義區雅祥段三小段615地號(信義169號富生公園綠地)，面積9平方公尺，每平方公尺年租金2,484元(寺廟100平方公尺內以年息3%計)，申報地價:82,800元/平方公尺。 收入依據：依「臺北市寺廟使用市有土地處理要點」辦理及比照「臺北市市有非公用土地出租租金計收基準」規定計收
	年	1	132,760	132,760	進安宮使用信義區虎林段一

臺北市政府工務局公園路燈工程管理處

歲入項目說明提要與預算明細表

經常門

中華民國111年度

單位：新臺幣元

財產孳息－租金收入

財產孳息－租金收入

科目名稱及編號	單位	數量	單價	預算數	說明及收入依據
	年	1	104,749	104,749	小段527、558、559地號(信義173號中坡公園)，527地號面積36平方公尺，每平方公尺年租金2,769.09元(寺廟100平方公尺內以年息3%計)，申報地價:92,303元/平方公尺。558地號面積2平方公尺，每平方公尺年租金3,150元(寺廟100平方公尺內以年息3%計)，申報地價:105,000元。559地號面積10平方公尺，每平方公尺年租金2,677.29元(寺廟100平方公尺內以年息3%計)，申報地價:89,243元/平方公尺。 收入依據：依「臺北市寺廟使用市有土地處理要點」辦理及比照「臺北市市有非公用土地出租租金計收基準」規定計收
	年	1	39,453	39,453	福德宮使用南港區玉成段五小段803地號(南港2號玉成公園)，面積41平方公尺，每平方公尺年租金2,554.86元(寺廟100平方公尺內以年息3%計)，申報地價:85,162元/平方公尺。 收入依據：依「臺北市寺廟使用市有土地處理要點」辦理及比照「臺北市市有非公用土地出租租金計收基準」規定計收
	年	1	88,714	88,714	顯應聖公廟使用南港區玉成段三小段825地號(南港64號合成公園)，面積12平方公尺，每平方公尺年租金3,287.86元(寺廟100平方公尺內以年息3%計)，申報地價:109,592元/平方公尺。 收入依據：依「臺北市寺廟使用市有土地處理要點」辦理及比照「臺北市市有非公用土地出租租金計收基準」規定計收
	年	1	88,714	88,714	普願宮使用大同區延平段一小段607地號(大同19號歸綏公園)，面積36平方公尺，每平方公尺年租金2,464.29元(寺廟100平方公尺內以年息3%計)，申報地價:82,143元/平方公尺。 收入依據：依「臺北市寺廟

臺北市政府工務局公園路燈工程管理處

歲入項目說明提要與預算明細表

經常門

中華民國111年度

單位：新臺幣元

財產孳息—租金收入

財產孳息—租金收入

科目名稱及編號	單位	數量	單價	預算數	說明及收入依據
	年	1	135,632	135,632	使用市有土地處理要點」辦理及比照「臺北市市有非公用土地出租租金計收基準」規定計收 福興宮使用大同區迪化段一小段195地號(大同20號朝陽公園)，面積60平方公尺，每平方公尺年租金2,260.53元(寺廟100平方公尺內以年息3%計)，申報地價:75,351元/平方公尺。 收入依據：依「臺北市寺廟使用市有土地處理要點」辦理及比照「臺北市市有非公用土地出租租金計收基準」規定計收
	年	1	106,106	106,106	協天宮使用大同區大同段一小段463地號(大同78號樹德公園)，面積60平方公尺，每平方公尺年租金1,768.44元(寺廟100平方公尺內以年息3%計)，申報地價：58,948元/平方公尺。 收入依據：依「臺北市寺廟使用市有土地處理要點」辦理及比照「臺北市市有非公用土地出租租金計收基準」規定計收
	年	1	24,975	24,975	大龍峒包公廟使用大同區大龍段二小段5地號(大同247號敦煌1號綠地)，面積25平方公尺，每平方公尺年租金999元(寺廟100平方公尺內以年息3%計)，申報地價:33,300元/平方公尺。 收入依據：依「臺北市寺廟使用市有土地處理要點」辦理及比照「臺北市市有非公用土地出租租金計收基準」規定計收
	年	1	7,082	7,082	慶德宮使用大安區辛亥段四小段433-21地號(大安410號公園)，面積6.3平方公尺，每平方公尺年租金1,124.1元(寺廟100平方公尺內以年息3%計)，申報地價：37,470元/平方公尺。 收入依據：依「臺北市寺廟使用市有土地處理要點」辦理及比照「臺北市市有非公用土地出租租金計收基準」

臺北市政府工務局公園路燈工程管理處

歲入項目說明提要與預算明細表

經常門

中華民國111年度

單位：新臺幣元

財產孳息—租金收入

財產孳息—租金收入

科目名稱及編號	單位	數量	單價	預算數	說明及收入依據
	年	1	43,089	43,089	規定計收 景新宮使用中山區德惠段一小段105地號(中山4號新生公園)，面積57.78平方公尺，每平方公尺年租金745.74元(寺廟100平方公尺內以年息3%計)，申報地價：24,858元/平方公尺。 收入依據：依「臺北市寺廟使用市有土地處理要點」辦理及比照「臺北市市有非公用土地出租租金計收基準」規定計收
	年	1	332,194	332,194	文昌宮使用中山區中山段四小段107地號(中山27號民享公園)，面積115平方公尺，面積100平方公尺內每平方公尺年租金2,657.55元(寺廟100平方公尺內以年息3%計)，面積15平方公尺，每平方公尺年租金4,429.25元，申報地價：88,585元/平方公尺。 收入依據：依「臺北市寺廟使用市有土地處理要點」辦理及比照「臺北市市有非公用土地出租租金計收基準」規定計收
	年	1	329,482	329,482	植福宮使用中山區北安段三小段512地號(中山376號永直公園)，面積103.977平方公尺，面積100平方公尺以下每平方公尺年租金3,090元(寺廟100平方公尺內以年息3%計)，3.977平方公尺，每平方公尺年租金5,150元，申報地價：103,000元/平方公尺。 收入依據：依「臺北市寺廟使用市有土地處理要點」辦理及比照「臺北市市有非公用土地出租租金計收基準」規定計收
	年	1	67,065	67,065	三清宮使用萬華區直興段二小段714地號(萬華136號桂林公園)，面積50平方公尺，每平方公尺年租金1,341.3元(寺廟100平方公尺內以年息3%計)，申報地價：44,710元/平方公尺。 收入依據：依「臺北市寺廟

臺北市政府工務局公園路燈工程管理處

歲入項目說明提要與預算明細表

經常門

中華民國111年度

單位：新臺幣元

財產孳息—租金收入

財產孳息—租金收入

科目名稱及編號	單位	數量	單價	預算數	說明及收入依據
	年	1	23,952	23,952	使用市有土地處理要點」辦理及比照「臺北市市有非公用土地出租租金計收基準」規定計收 金義殿使用萬華區華江段一小段3-4地號(萬華363號柳鄉兒童遊樂場)，面積18.08平方公尺，每平方公尺年租金1,324.77元(寺廟100平方公尺內以年息3%計)，申報地價：44,159元/平方公尺。 收入依據：依「臺北市寺廟使用市有土地處理要點」辦理及比照「臺北市市有非公用土地出租租金計收基準」規定計收
	年	1	47,203	47,203	艋舺福德宮使用萬華區直興段一小段723地號(萬華49號長沙公園)，面積28.31平方公尺，每平方公尺年租金1,667.37元(寺廟100平方公尺內以年息3%計)，申報地價：55,579元/平方公尺。 收入依據：依「臺北市寺廟使用市有土地處理要點」辦理及比照「臺北市市有非公用土地出租租金計收基準」規定計收
	年	1	414,100	414,100	東勢福安宮使用松山區美仁段二小段775地號(松山158號美仁1號公園)，面積122平方公尺，面積100平方公尺以下，每平方公尺年租金3,030元(寺廟100平方公尺內以年息3%計)，22平方公尺，每平方公尺年租金5,050元，申報地價:101,000元/平方公尺。 收入依據：依「臺北市寺廟使用市有土地處理要點」辦理及比照「臺北市市有非公用土地出租租金計收基準」規定計收
	年	1	7,473	7,473	文山萬善堂(地靈宮)使用文山區華興段一小段316地號，面積5.3577平方公尺，每平方公尺年租金1,394.85元(寺廟100平方公尺內以年息3%計)，申報地價：46,495元/平方公尺。 收入依據：依「臺北市寺廟

臺北市政府工務局公園路燈工程管理處

歲入項目說明提要與預算明細表

經常門

中華民國111年度

單位：新臺幣元

財產孳息—租金收入

財產孳息—租金收入

科目名稱及編號	單位	數量	單價	預算數	說明及收入依據
	年	1	61,144	61,144	使用市有土地處理要點」辦理及比照「臺北市市有非公用土地出租租金計收基準」規定計收 地藏庵使用中山區德惠段一小段160-8地號，面積94.77平方公尺，每平方公尺年租金645.18元(寺廟100平方公尺內以年息3%計)，申報地價：21,506元/平方公尺。 收入依據：依「臺北市寺廟使用市有土地處理要點」辦理及比照「臺北市市有非公用土地出租租金計收基準」規定計收
	年	1	16,940	16,940	景美代天宮管理委員會使用文山區景美段四小段409地號(文景38號公園)，面積282平方公尺，面積100平方公尺以下每平方公尺年租金42元(寺廟100平方公尺內以年息3%計)，182平方公尺，每平方公尺年租金70元，申報地價:1,400元/平方公尺。 收入依據：依「臺北市寺廟使用市有土地處理要點」辦理及比照「臺北市市有非公用土地出租租金計收基準」規定計收
	年	1	13,670,000	13,670,000	無權占用市有土地使用補償金收入。 收入依據：依「臺北市市有公用不動產被占用處理作業要點」及「臺北市市有房地被無權占用使用補償金計收原則」規定辦理
	年	1	36,000	36,000	英屬開曼群島商睿能新動力股份有限公司台灣分公司使用信義區信義段四小段38-6地號(信義352號綠地)，面積5.25平方公尺(電動機車電池交換站，依附表簡易便民服務設施計收)，月租金3,000元(每月使用費為1,000元，面積超過二平方公尺者，每增加一平方公尺加收500元，不足一平方公尺者，以一平方公尺計算)。(新增) 收入依據：依「臺北市市有公用房地提供使用辦法」規定辦理

臺北市政府工務局公園路燈工程管理處

歲入項目說明提要與預算明細表

經常門

中華民國111年度

單位：新臺幣元

財產孳息－租金收入

財產孳息－租金收入

科目名稱及編號	單位	數量	單價	預算數	說明及收入依據
	年	1	78,000	78,000	英屬開曼群島商睿能新動力股份有限公司台灣分公司使用信義區信義段五小段4地號(象山公園)，面積12.2平方公尺(電動機車電池交換站，依附表簡易便民服務設施計收)，月租金6,500元(每月使用費為1,000元，面積超過二平方公尺者，每增加一平方公尺加收500元，不足一平方公尺者，以一平方公尺計算)。(新增) 收入依據：依「臺北市市有公用房地提供使用辦法」規定辦理
	年	1	24,000	24,000	英屬開曼群島商睿能新動力股份有限公司台灣分公司使用內湖區西湖段一小段632-5地號(西湖公園)，面積4平方公尺(電動機車電池交換站，依附表簡易便民服務設施計收)，月租金2,000元(每月使用費為1,000元，面積超過二平方公尺者，每增加一平方公尺加收500元，不足一平方公尺者，以一平方公尺計算)。(新增) 收入依據：依「臺北市市有公用房地提供使用辦法」規定辦理
	年	1	48,000	48,000	英屬開曼群島商睿能新動力股份有限公司台灣分公司使用大同區大同段一小段448地號(樹德公園)，面積8平方公尺(電動機車電池交換站，依附表簡易便民服務設施計收)，月租金4,000元(每月使用費為1,000元，面積超過二平方公尺者，每增加一平方公尺加收500元，不足一平方公尺者，以一平方公尺計算)。(新增) 收入依據：依「臺北市市有公用房地提供使用辦法」規定辦理
	年	1	62,856	62,856	許李金領使用信義區信義段五小段4地號(象山公園)，面積27平方公尺，每平方公尺年租金2,328元(自住100平方公尺內以6折計)，申報地

臺北市政府工務局公園路燈工程管理處

歲入項目說明提要與預算明細表

經常門

中華民國111年度

單位：新臺幣元

財產孳息—租金收入

財產孳息—租金收入

科目名稱及編號	單位	數量	單價	預算數	說明及收入依據
	年	1	20,952	20,952	價：77,600元/平方公尺。(新增) 收入依據：比照「臺北市市有非公用土地出租租金計收基準」規定計收
	年	1	100,104	100,104	李金蓮使用信義區信義段五小段4地號(象山公園)，面積9平方公尺，每平方公尺年租金2,328元(自住100平方公尺內以6折計)，申報地價：77,600元/平方公尺。(新增) 收入依據：比照「臺北市市有非公用土地出租租金計收基準」規定計收
	年	1	72,168	72,168	陳蕙芸使用信義區信義段五小段4地號(象山公園)，面積43平方公尺，每平方公尺年租金2,328元(身心障礙且設籍自住以6折計)，申報地價：77,600元/平方公尺。(新增) 收入依據：比照「臺北市市有非公用土地出租租金計收基準」規定計收
	年	1	1,100	1,100	蘇俊源使用信義區信義段五小段4地號(象山公園)，面積31平方公尺，每平方公尺年租金2,328元(身心障礙且設籍自住以6折計)，申報地價：77,600元/平方公尺。(新增) 收入依據：比照「臺北市市有非公用土地出租租金計收基準」規定計收
	年	1	883	883	陳沾林使用文山區景美段四小段409-6地號(文景38號公園)，面積26.18平方公尺，每平方公尺年租金42元(自住100平方公尺內以6折計)，申報地價：1,400元/平方公尺。(新增) 收入依據：比照「臺北市市有非公用土地出租租金計收基準」規定計收
	年	1			朱寶財使用文山區景美段四小段409-6地號(文景38號公園)，面積21.02平方公尺，每平方公尺年租金42元(自住100平方公尺內以6折計)，申報地價：1,400元/平方公

臺北市政府工務局公園路燈工程管理處

歲入項目說明提要與預算明細表

經常門

中華民國111年度

單位：新臺幣元

財產孳息—租金收入

財產孳息—租金收入

科目名稱及編號	單位	數量	單價	預算數	說明及收入依據
	年	1	2,917	2,917	尺。(新增) 收入依據：比照「臺北市市有非公用土地出租租金計收基準」規定計收
	年	1	562	562	李麗玲使用文山區景美段四小段409-6地號(文景38號公園)，面積69.46平方公尺，每平方公尺年租金42元(自住100平方公尺內以6折計)，申報地價：1,400元/平方公尺。(新增) 收入依據：比照「臺北市市有非公用土地出租租金計收基準」規定計收
	年	1	400	400	林福忠使用文山區景美段四小段409-6地號(文景38號公園)，面積13.38平方公尺，每平方公尺年租金42元(自住100平方公尺內以6折計)，申報地價：1,400元/平方公尺。(新增) 收入依據：比照「臺北市市有非公用土地出租租金計收基準」規定計收
	年	1	2,176	2,176	劉水添使用文山區景美段四小段409-6地號(文景38號公園)，面積9.53平方公尺，每平方公尺年租金42元(自住100平方公尺內以6折計)，申報地價：1,400元/平方公尺。(新增) 收入依據：比照「臺北市市有非公用土地出租租金計收基準」規定計收
	年	1	6,488	6,488	賴安使用文山區景美段四小段409-6地號(文景38號公園)，面積51.81平方公尺，每平方公尺年租金42元(身心障礙且設籍自住以6折計)，申報地價：1,400元/平方公尺。(新增) 收入依據：比照「臺北市市有非公用土地出租租金計收基準」規定計收
	年	1			黃鈺鏗使用文山區景美段四小段409-6地號(文景38號公園)，面積132.68平方公尺，面積100平方公尺內每平方公尺年租金42元(自住100平方公尺內以6折計)，32.68平

臺北市政府工務局公園路燈工程管理處

歲入項目說明提要與預算明細表

經常門

中華民國111年度

單位：新臺幣元

財產孳息—租金收入

財產孳息—租金收入

科目名稱及編號	單位	數量	單價	預算數	說明及收入依據
	年	1	136	136	方公尺，每平方公尺年租金70元，申報地價：1,400元/平方公尺。(新增) 收入依據：比照「臺北市市有非公用土地出租租金計收基準」規定計收
	年	1	1,168	1,168	劉平蘭使用文山區景美段四小段409-6地號(文景38號公園)，面積3.23平方公尺，每平方公尺年租金42元(自住100平方公尺內以6折計)，申報地價：1,400元/平方公尺。(新增) 收入依據：比照「臺北市市有非公用土地出租租金計收基準」規定計收
	年	1	204,110	204,110	簡文青使用文山區景美段四小段409-6地號(文景38號公園)，面積27.8平方公尺，每平方公尺年租金42元(自住100平方公尺內以6折計)，申報地價：1,400元/平方公尺。(新增) 收入依據：比照「臺北市市有非公用土地出租租金計收基準」規定計收
	年	1	72,685	72,685	台北市北投區洲美三王宮使用北投區新洲美段41地號(北投254號洲美公園)，面積206.62平方公尺，面積100平方公尺以下每平方公尺年租金735元(寺廟100平方公尺內以6折計)，106.62平方公尺，每平方公尺年租金1,225元，申報地價:24,500元/平方公尺。(新增) 收入依據：依「臺北市市有公用房地提供使用辦法」及參照「臺北市寺廟使用市有土地處理要點」規定辦理
	年	1	72,685	72,685	福裕宮管理委員會使用北投區軟橋段86地號(軟橋公園)，面積71.47平方公尺，每平方公尺年租金1,017元(寺廟100平方公尺內以6折計)，申報地價:33,900元/平方公尺。(新增) 收入依據：依「臺北市市有公用房地提供使用辦法」及參照「臺北市寺廟使用市有土地處理要點」規定辦理

臺北市政府工務局公園路燈工程管理處

歲入項目說明提要與預算明細表

經常門

中華民國111年度

單位：新臺幣元

	科目名稱及編號	單位	數量	單價	預算數	說明及收入依據	
財產孳息－租金收入		月	12	320,000	3,840,000	士林官邸咖啡座、辦公室房地使用費收入。 收入依據：依「臺北市市有公用房地提供使用辦法」規定辦理	財產孳息－租金收入
		月	12	59,375	712,500	北投公園露天溫泉浴池土地租金收入。 收入依據：依「促進民間參與公共建設法」第8條及相關規定辦理	
		季	4	136,690	546,760	陽明公園辛亥光復樓房地使用費收入。 收入依據：依「臺北市市有公用房地提供使用辦法」規定辦理	
		年	1	479	479	配合預算編列至千元，增列進位數479元。 收入依據：	

臺北市政府工務局公園路燈工程管理處

歲入項目說明提要與預算明細表

經常門

中華民國111年度

單位：新臺幣元

廢舊物資售價—廢舊物資售價

廢舊物資售價—廢舊物資售價

來源別子目及 細目與編號	07071530501 廢舊物資售價-廢舊物資售價	承辦單位	秘書室、路燈科	預算金額	3,640,000元
歲 入 項 目 說 明	<p>一、項目內容： 報廢財產等變賣收入及瀝青混凝土刨除料回收變賣收入。</p> <p>二、法令依據： 1.依本府109.12.31府授財產字第10930349761號函修正「臺北市市有財產報廢處理原則」規定辦理。 2.依本府108.9.11府授工土字第1083018581號函修正「臺北市工程施工規範」規定辦理。</p> <p>三、計算方法： 1.報廢財產等變賣收入，預計本年度預算收入2,100,000元。 2.瀝青混凝土刨除料回收變賣收入，預計本年度預算收入1,540,000元。</p> <p>四、實施進度： 自民國111年1月1日起至111年12月31日止。</p> <p>五、完成方法： 按實際收入數隨時繳庫。</p> <p>六、預期成果： 增裕庫收。</p>				

臺北市政府工務局公園路燈工程管理處

歲入項目說明提要與預算明細表

經常門

中華民國111年度

單位：新臺幣元

科目名稱及編號	單位	數量	單價	預算數	說明及收入依據
合計				3,640,000	
07071530501 廢舊物資售價	年	1	2,100,000	2,100,000	報廢財產等變賣收入。 收入依據：依「臺北市市有財產報廢處理原則」規定辦理
	年	1	1,540,000	1,540,000	瀝青混凝土刨除料回收變賣收入。 收入依據：依「臺北市工程施工規範」規定辦理

廢舊物資售價—廢舊物資售價

廢舊物資售價—廢舊物資售價

臺北市政府工務局公園路燈工程管理處

歲入項目說明提要與預算明細表

經常門

中華民國111年度

單位：新臺幣元

	來源別子目及細目與編號	10071530103 捐獻收入-購置財產捐獻	承辦單位	工程配合科	預算金額	116,490,000元	
捐獻收入—購置財產捐獻	<p>一、項目內容：文山區興泰段一小段822-6、822-9、822-12地號土地所有權人撥付本府國有土地有償撥用價金。</p> <p>二、法令依據：依「擬定臺北市文山區興泰段一小段822地號等土地為容積調派送區及劃定北投區新洲美段72地號等土地、中山區正義段四小段131地號土地為容積調派接受區暨變更中山區正義段四小段131地號土地第三種商業區為第三種商業區(特)」細部計畫案辦理。</p> <p>三、計算方法：文山區興泰段一小段822-6、822-9、822-12地號土地所有權人撥付本府國有土地有償撥用價金，預計本年度預算收入116,490,000元。</p> <p>四、實施進度：自民國111年1月1日起至111年12月31日止。</p> <p>五、完成方法：依土地所有權人撥付本府國有土地有償撥用價金後，辦理國有公園用地有償撥用事宜。</p> <p>六、預期成果：土地所有權人繳納回饋金予本府，辦理國有公園用地有償撥用後，提供民眾優質的休憩環境。</p>						捐獻收入—購置財產捐獻
歲入項目說明							

臺北市政府工務局公園路燈工程管理處

歲入項目說明提要與預算明細表

經常門

中華民國111年度

單位：新臺幣元

	科目名稱及編號	單位	數量	單價	預算數	說明及收入依據
捐獻收入—購置財產捐獻	合計				116,490,000	
	10071530103 購置財產捐獻	年	1	116,490,000	116,490,000	文山區興泰段一小段822-6、822-9、822-12地號土地所有權人撥付本府國有土地有償撥用價金(收支併列)。(新增) 收入依據：依「擬定臺北市文山區興泰段一小段822地號等土地為容積調派出區及劃定北投區新洲美段72地號等土地、中山區正義段四小段131地號土地為容積調派接受區暨變更中山區正義段四小段131地號土地第三種商業區為第三種商業區(特)」細部計畫案辦理。

捐獻收入—購置財產捐獻

臺北市政府工務局公園路燈工程管理處

歲入項目說明提要與預算明細表

經常門

中華民國111年度

單位：新臺幣元

	來源別子目及細目與編號	12071530210 雜項收入-其他雜項收入	承辦單位	秘書室	預算金額	
雜項收入—其他雜項收入					117,000元	雜項收入—其他雜項收入
歲入項目說明	<p>一、項目內容： (一)員工刷卡卡片工本費收入。 (二)其他零星雜項收入。 (三)員工宿舍費收入：本處居住公有宿舍原未支領房租津貼人員，扣回之房租津貼及借用職務或單身宿舍之宿舍管理費。</p> <p>二、法令依據： (一)依員工刷卡卡片遺失補發工本費有關規定辦理。 (二)依「預算法」、「會計法」及相關規定辦理。 (三)員工宿舍費收入：依行政院108.11.13院授人給字第1080047843號函修正「全國軍公教員工待遇支給要點」及本府106.7.3府授秘總字第10630952900號函修正「臺北市政府所屬各機關學校職務宿舍設置管理要點」規定辦理。</p> <p>三、計算方法： (一)員工刷卡卡片遺失補發工本費收入:200元 * 24 = 4,800元。 (二)其他零星雜項收入，預計本年度預算收入30,200元。 (三)員工宿舍費收入： 1.房租津貼：依居住公有宿舍人員其職等原可支領房租津貼金額計算，預計本年度預算收入33,600元。 2.員工宿舍費：每月宿舍管理費=土地管理費+房屋管理費，但最低收費額度以新臺幣400元為基準，預計本年度預算收入48,384元。 (1)土地管理費=【(該職務宿舍使用樓地板面積/總樓地板面積)x總地面積x借用年度之公告地價x0.006】/12 (2)房屋管理費=(該職務宿舍使用樓地板面積x標準單價折舊後每平方公尺現值x1.5%)/12</p> <p>四、實施進度： 自民國111年1月1日起至111年12月31日止。</p> <p>五、完成方法： (一)員工刷卡卡片工本費收入及其他零星雜項收入等：按實際收入數隨時繳庫。 (二)員工宿舍費收入：每月辦理繳庫。</p> <p>六、預期成果： 增裕庫收。</p>					

臺北市政府工務局公園路燈工程管理處

歲入項目說明提要與預算明細表

經常門

中華民國111年度

單位：新臺幣元

	科目名稱及編號	單位	數量	單價	預算數	說明及收入依據	
雜項收入—其他雜項收入	合計				117,000		
	12071530210 其他雜項收入	年	1	4,800	4,800	員工刷卡卡片遺失補發工本費收入。 收入依據：依「預算法」、「會計法」及相關規定辦理	雜項收入—其他雜項收入
		年	1	30,200	30,200	其他零星雜項收入。 收入依據：依「預算法」、「會計法」及相關規定辦理	
		月	12	2,800	33,600	配住公有房舍員工扣繳房租津貼收入，按月辦理繳庫： 1.委任四職等至薦任七職等以下每人每月600元。 每月600元×1人×12月=7,200元。 2.委任三職等以下每人每月500元。 每月500元×2人×12月=12,000元。 3.技工、駕駛、工友每人每月400元。 每月400元×3人×12月=14,400元。 4.以上1-3項共計33,600元。 收入依據：依「全國軍公教員工待遇支給要點」規定辦理	
		月	12	4,032	48,384	配住單房間職務宿舍員工扣繳宿舍管理費收入，按月辦理繳庫： 1.職員1,084元×2人×12月=26,016元。 2.職員932元×2人×12月=22,368元。 3.以上1-2項共計48,384元。 收入依據：依「臺北市政府所屬各機關學校職務宿舍設置管理要點」規定辦理	
	年	1	16	16	配合預算編列至千元，增列進位數16元。 收入依據：		

臺北市政府工務局公園路燈工程管理處

歲出計畫說明提要與各項費用明細表

中華民國111年度

單位：新臺幣元

路燈管理 — 路燈維護	業務計畫及工作計畫 名稱與編號	58071530401 路燈管理-路燈維護	承辦 單位	路燈隊、路燈科、秘書室	預算 金額	148,927,000元	路燈管理 — 路燈維護
歲出計畫說明	<p>一、計畫內容： 1.賡續辦理路燈巡查、線路檢修、用電安全檢查、燈具等耗材換裝、盞數普查及繳納路燈電費等業務。 2.加強故障路燈巡查修復業務，積極辦理路燈工程接管前照明情形之清查、同時複查單一陳情案件及市民電話通知地址不詳案件、測試供電電壓異常者、查明供電系統故障責任之歸屬，俾利及時完成修復工作。 3.實施夜間巡查作業，同時加強宣導電話通報查修作業，24小時受理市民申修案件，以爭取路燈修復時效。</p> <p>二、預期成果： 1.賡續依路燈維修計畫，分區辦理維護管理，定期實施檢修，維持路燈正常照明，以維公共安全。 2.賡續依巡查結果確實檢修故障路燈，並隨時與台電公司加強協調聯繫，儘速修復因供電故障致不亮之路燈，以達路燈要亮的施政目標，降低路燈故障率，消除治安死角。 3.透過夜間巡查結果及臺北市民當家熱線1999之推動，可顯著強化路燈故障報修作業效率，以即時查明修復故障路燈，維護市民行之安全。</p>						
分支計畫及用途別科目		單位	數量	單價	預算數	說 明	
合計					148,927,000	較上年度預算數148,265,000元，增加662,000元。	
02路燈維護業務					148,927,000	較上年度預算數148,265,000元，增加662,000元。	
2000 業務費					148,927,000		
2006 水電費		年	1	110,000,000	110,000,000	路燈電費。	
		年	1	506	506	配合預算編列至千元，增列進位數506元。	
2009 通訊費		年	1	160,713	160,713	電話費。	
2024 稅捐及規費		年	1	265,420	265,420	公務車輛使用牌照稅(詳公務車輛明細表)。	
		年	1	339,540	339,540	公務車輛燃料使用費(詳公務車輛明細表)。	
		臺	39	5,000	195,000	高空工作車檢查服務。	
		年	1	41,400	41,400	公務車輛檢驗執照費(詳公務	

臺北市政府工務局公園路燈工程管理處

歲出計畫說明提要與各項費用明細表

中華民國111年度

單位：新臺幣元

路燈管理
—
路燈維護

路燈管理
—
路燈維護

分支計畫及用途別科目	單位	數量	單價	預算數	說明
2027 保險費	年	1	337,717	337,717	車輛明細表)。 公務車輛保險費(詳公務車輛明細表)。
2051 物品	年	1	710,000	710,000	路燈維護手工用具及零星材料等(含電工鉗、斜口鉗、尖嘴鉗、管子鉗、壓接鉗、剝線鉗、剪線鉗、電工刀、鐵鎚、電工皮帶、帆布帶、六角板手、套筒、板手、活動板手、梅花板手、螺絲起子、工具箱、腳踏釘、鉗子、電鑽、鑽頭、電銲槍、烙鐵、燈頭、拉線礙子、耐熱導線、蓄電池、乾電池、噴漆、銅螺絲、鋼釘、螺絲、基礎用螺栓、壓接端子、彈簧接頭、鋼帶、掛鉤、焊錫、發電機零件、絕緣手套、口罩、工作安全帽、套頭工作燈、鋁梯、護目面具、交通錐、指揮棒、警示燈、施工拒馬等)。
	年	1	352,000	352,000	執行路燈維護業務所需物品(測距輪、三用電表、絕緣電阻計、驗電筆、接地電阻、輝度計、照度計、電流勾表、小型發電機等)。
	個	50	285	14,250	急救藥箱。
	個	22,750	4	91,000	路燈維護標示牌。
	支	36	300	10,800	滅火器換藥。
	雙	89	600	53,400	員工工作鞋。
	雙	38	950	36,100	路燈維修現場工作人員工作鞋(含鋼頭)。
	套	140	1,068	149,520	技工、園工、工友及駕駛防水透氣型雨衣(含套印機關名稱等費用)(2年1套)。
	雙	105	300	31,500	技工、園工、工友及駕駛雨鞋(2年1雙)。
	雙	35	850	29,750	技工、園工、工友及駕駛安全雨鞋(2年1雙)。

臺北市政府工務局公園路燈工程管理處

歲出計畫說明提要與各項費用明細表

中華民國111年度

單位：新臺幣元

路燈管理
—
路燈維護

路燈管理
—
路燈維護

分支計畫及用途別科目	單位	數量	單價	預算數	說明
2054 一般事務費	年	1	4,669,184	4,669,184	LED燈具、LED燈管(泡)、電源供應器、鈉燈照明燈具、直桿式燈具、隧道用燈具、投光燈具、景觀燈具、警示燈具、彩色裝飾燈、安定器孔鐵蓋、壓克力罩與玻璃罩、地下道及人行陸橋照明燈具與壓克力罩(含透明板、流明板)及停電即明燈等。
	年	1	3,072,992	3,072,992	PVC電線、XLPE電線、低煙無毒電纜及PVC膠布、自融性防水膠布、保險絲、D型熔絲、D型熔絲座、電磁開關、定時器、防水個燈保護開關、PVC管、PE軟管、鐵管、複金屬安定器、複金屬燈管、漏電斷路器(含25、40、63A)、無熔線開關、螺柱式燈桿、基座式燈桿、園燈用基座式燈桿及共架式燈桿等。
	年	1	23,937	23,937	路燈維護清潔用消耗品、路燈維修登記各種文具紙張費用。
	年	1	1,637,773	1,637,773	公務車輛油料費(詳公務車輛明細表)。
	臺、月、公升	16×12×3	28	16,128	小型發電機汽油費。
	臺、月、公升	1×12×8	24.2	2,323	大型發電機柴油費。
	臺、月、公升	7×12×3	24.2	6,098	隧道發電機柴油費。
	年	1	213,032	213,032	大同行政中心清潔用品購置、清潔維持費、空調系統保養及電梯設備維護保養等分攤款。
	年	1	19,872,809	19,872,809	111年度全市橋樑、高架橋、快速道路、隧道、人行地下道、車行地下地道及河濱公園照明及市區特殊照明，共同管道巡檢、隧道用發電機及不斷電系統、車行地下道

臺北市政府工務局公園路燈工程管理處

歲出計畫說明提要與各項費用明細表

中華民國111年度

單位：新臺幣元

分支計畫及用途別科目	單位	數量	單價	預算數	說明	
路燈管理—路燈維護					電氣控制設備養護費委託管理維護。	
		套	127	900	114,300	員工工作夏服。
		套	127	2,000	254,000	員工工作冬服。
		年	1	66,900	66,900	印製路燈維護服務人員名冊及維護計畫實施表費用、印製路燈維護表費用。
		人次	251	100	25,100	職員逾時誤餐餐盒費用。
		人次	700	100	70,000	技工、園工、工友及駕駛逾時誤餐餐盒費用。
	2066 車輛及辦公器具養護費				1,879,300	
		年	1	1,879,300	1,879,300	公務車輛養護費(詳公務車輛明細表)。
	2069 設施及機械設備養護費				4,094,508	
		輛、年	34x1	30,000	1,020,000	特種車升降機養護費(1994~2008年購置)。
	輛、年	1x1	12,000	12,000	吊機養護費(2014年購置)。	
	臺、年	24x1	734	17,616	小型發電機養護費。	
	年	1	44,892	44,892	測試用儀表檢驗維護修理費。	
	年	1	3,000,000	3,000,000	本市東西向市民大道、南港經貿園區、北投士林科技園區、福國路、松山線、新社區基隆河截彎取直、鐵改局南港管專CL391A/CL391B標及徵收共同管道管理維護費。	
2084 短程車資				90,000		
	年	1	90,000	90,000	辦理路燈維護相關業務員工交通費。	

臺北市府工務局公園路燈工程管理處

歲出計畫說明提要與各項費用明細表

中華民國111年度

單位：新臺幣元

路燈工程 — 路燈整建及新設工程	業務計畫及工作計畫名稱與編號	58071538801 路燈工程-路燈整建及新設工程	承辦單位	路燈科、路燈隊	預算金額	232,647,000元	路燈工程 — 路燈整建及新設工程
歲出計畫說明	<p>一、計畫內容： 辦理路燈整建及新設工程共計13項，主要內容如下：</p> <ol style="list-style-type: none"> 1.配合年度計畫辦理路燈地下線路及器具改修工程、路燈桿換新工程、燈具與燈泡換新工程及配合道路挖掘辦理路燈整建工程，同時依據市民、區公所建議及管理員查報換修不良路燈。 2.辦理全市道路、巷弄、隧道、地下道路、公園、河濱公園等處裝設LED照明燈具及地下管線道路挖掘後之修復、銑刨、加鋪等工程及電力公司線路補助費。 3.路燈新設工程。 4.夜間照明優化工程。 5.隧道、地下道路燈換裝工程 6.配合共同管道建設分攤款。 <p>二、預期成果：</p> <ol style="list-style-type: none"> 1.維持路燈正常放光，改善公園、學校周圍及陸橋上之路燈照明之故障率，以維護交通安全及地方治安。配合人行道更新、地區環境改造計畫、臺北造街計畫、新建公園，辦理路燈計畫性整建工程，同時設置造型燈桿，以提升本市人行空間休憩場所的都市景觀。 2.加強全市主要道路、巷弄道路、公園、河濱公園等處夜間照明，提升路燈夜間照明服務品質，增益人車夜間通行安全及市民夜間優質休憩空間，間接維護治安。 3.以低耗電LED燈具取代傳統燈具，俾減少用電節省電費，已達到節能減碳之目的。 						
	分支計畫及用途別科目	單位	數量	單價	預算數	說 明	
	合計				232,647,000	較上年度預算數243,732,000元，減少11,085,000元。	
	01路燈工程				232,647,000	較上年度預算數243,732,000元，減少11,085,000元。	
					4,342,000	01110年度路燈修復預約工程 (1)因路燈地下線路絕緣不良及器具老化，容易造成電源跳脫及路燈不亮，為使路燈正常穩定放光，降低路燈故障率，需修復更新，爰分別辦理採購路燈地下線路及器具改修工程，惟配合110年度工程付款期程，故編列連續工程。 (2)本工程為110-111年度連續工程，總工程費經議會審定為51,035,000元，以前年度編列46,693,000元，本年度編列4,342,000元，各年度資金需求詳如後附分年資金需求表。 (3)本案係籠統項目，分別辦理採購。	
	3000 設備及投資				4,342,000		
	3015 公共建設及設施費				4,342,000		

臺北市政府工務局公園路燈工程管理處

歲出計畫說明提要與各項費用明細表

中華民國111年度

單位：新臺幣元

分支計畫及用途別科目	單位	數量	單價	預算數	說明
路燈工程—路燈整建及新設工程	式	1	4,222,696	4,222,696	本年度所需施工費。
	式	1	119,304	119,304	按施工費提列工程管理費。(2.8%)
				3,635,000	02110年度路燈桿腐蝕換新及燈具汰換工程 (1) 本工程係辦理路燈桿及基礎更新，老舊燈泡更新及燈具汰換等，惟配合110年度工程付款期程，故編列連續工程。 (2) 本工程為110-111年度連續工程，總工程費經議會審定為42,193,000元，以前年度編列38,558,000元，本年度編列3,635,000元，各年度資金需求詳如後附分年資金需求表。 (3) 本案係籠統項目，分別辦理採購。
	3000 設備及投資			3,635,000	
	3015 公共建設及設施費			3,635,000	
	式	1	3,531,658	3,531,658	本年度所需施工費。
	式	1	103,342	103,342	按施工費提列工程管理費。(2.86%)
				2,533,000	03110年度路燈配合道路統一挖掘及纜線下地工程 (1) 本工程係因配合道路統一挖掘等工程，路燈及管線需配合辦理拆遷及下地修復等，惟配合110年度工程付款期程，故編列連續工程。 (2) 本工程為110-111年度連續工程，總工程費經議會審定為31,666,000元，以前年度編列29,133,000元，本年度編列2,533,000元，各年度資金需求詳如後附分年資金需求表。 (3) 本案係籠統項目，分別辦理採購。
	3000 設備及投資			2,533,000	
	3015 公共建設及設施費			2,533,000	
	式	1	2,457,358	2,457,358	本年度所需施工費。
	式	1	75,642	75,642	按施工費提列工程管理費。(2.98%)

臺北市工務局公園路燈工程管理處

歲出計畫說明提要與各項費用明細表

中華民國111年度

單位：新臺幣元

分支計畫及用途別科目	單位	數量	單價	預算數	說明	
路燈工程—路燈整建及新設工程				6,950,000	04110年度路燈新設工程 (1)辦理全市道路、巷弄、公園等處新設路(園)燈、配合電力桿下地裝設自備桿路燈、燈桿與開關箱共桿及地下管線道路挖掘後之修復、銑刨、加鋪、標線復舊等工程與電力公司線路補助費等，惟分別辦理採購，並配合110年度工程付款期程，故編列連續工程。 (2)本工程為110-111年度連續工程，總工程費經議會審定為68,000,000元，以前年度編列61,050,000元，本年度編列6,950,000元，各年度資金需求詳如後附分年資金需求表。	
	3000 設備及投資			6,950,000		
	3015 公共建設及設施費			6,950,000		
		式	1	6,776,267	6,776,267	本年度所需施工費。
		式	1	173,733	173,733	按施工費提列工程管理費。(2.47%)
					3,300,000	05110年度夜間照明優化工程 (1)辦理忠孝東路3~4段等道路夜間照明環境優化，惟配合110年度工程付款期程，故編列連續工程。 (2)本工程為110-111年度連續工程，總工程費經議會審定為21,000,000元，除至以前年度已編列14,700,000元，本年度續編列3,300,000元，餘3,000,000元不再編列，各年度資金需求詳如後附分年資金需求表。
	3000 設備及投資				3,300,000	
	3015 公共建設及設施費				3,300,000	
		式	1	3,200,155	3,200,155	本年度所需施工費。
		式	1	99,845	99,845	按施工費提列工程管理費。(3.12%)
				8,450,000	06110年度隧道、地下道路燈換裝工程 (1)辦理本市隧道及車行地下	

臺北市工務局公園路燈工程管理處

歲出計畫說明提要與各項費用明細表

中華民國111年度

單位：新臺幣元

分支計畫及用途別科目	單位	數量	單價	預算數	說明	
路燈工程—路燈整建及新設工程					道傳統鈉光燈換裝LED燈，線路保護及控制設備等更新，分別辦理採購，惟配合110年度工程款期程，故編列連續工程。 (2)本工程為110-111年度連續工程，總工程費經議會審定為44,500,000元，以前年度編列36,050,000元，本年度編列8,450,000元，各年度資金需求詳如後附分年資金需求表。	
	3000 設備及投資			8,450,000		
	3015 公共建設及設施費			8,450,000		
		式	1	8,213,839	8,213,839	本年度所需施工費。
		式	1	236,161	236,161	按施工費提列工程管理費。(2.84%)
					46,693,000	07111年度路燈修復預約工程 (1)本工程為籠統項目，係辦理路燈零星故障，燈具、燈泡個燈保護設施等零星小範圍修繕，惟配合111年度工程付款期程，故編列連續工程，並分別辦理採購。 (2)本工程為111-112年度連續工程，總工程費經議會審定為51,035,000元，本年度編列46,693,000元，餘4,342,000元編列於以後年度，各年度資金需求詳如後附分年資金需求表。
	3000 設備及投資				46,693,000	
	3015 公共建設及設施費				46,693,000	
		式	1	45,421,206	45,421,206	本年度所需施工費。
		式	1	1,271,794	1,271,794	按施工費提列工程管理費。(2.8%)
				51,035,000	總工程費(或總經費)明細如下:	
	式	1	49,643,902	49,643,902	施工費。	
	式	1	1,391,098	1,391,098	按施工費提列工程管理費。 (5,000,000*3.5%+20,000,000*3%+24,643,902*2.5%)	

臺北市政府工務局公園路燈工程管理處

歲出計畫說明提要與各項費用明細表

中華民國111年度

單位：新臺幣元

分支計畫及用途別科目	單位	數量	單價	預算數	說明	
路燈工程—路燈整建及新設工程				38,558,000	08111年度路燈桿腐蝕換新及燈具汰換工程 (1)本工程為籠統項目，係辦理本市路燈桿、基座箱及老舊燈具等汰換更新，惟配合111年度工程付款期程，故編列連續工程，並分別辦理採購。 (2)本工程為111-112年度連續工程，總工程費經議會審定為42,193,000元，本年度編列38,558,000元，餘3,635,000元編列於以後年度，各年度資金需求詳如後附分年資金需求表。	
	3000 設備及投資			38,558,000		
	3015 公共建設及設施費			38,558,000		
		式	1	37,485,903	37,485,903	本年度所需施工費。
		式	1	1,072,097	1,072,097	按施工費提列工程管理費。(2.86%)
					42,193,000	總工程費(或總經費)明細如下:
		式	1	41,017,561	41,017,561	施工費。
		式	1	1,175,439	1,175,439	按施工費提列工程管理費。 (5,000,000*3.5%+20,000,000*3%+16,017,561*2.5%)
					30,966,000	09111年度路燈配合道路統一挖掘及纜線下地工程 (1)本工程係籠統項目，係配合本市道路統一挖掘更新等工程，路燈及管線配合辦理拆遷及下地修復等，惟配合111年度工程付款期程，故編列連續工程，並分別辦理採購。 (2)本工程為111-112年度連續工程，總工程費經議會審定為37,763,000元，本年度編列30,966,000元，餘6,797,000元編列於以後年度，各年度資金需求詳如後附分年資金需求表。
	3000 設備及投資				30,966,000	
3015 公共建設及設施費				30,966,000		

臺北市工務局公園路燈工程管理處

歲出計畫說明提要與各項費用明細表

中華民國111年度

單位：新臺幣元

分支計畫及用途別科目	單位	數量	單價	預算數	說明	
路燈工程—路燈整建及新設工程	式	1	30,093,294	30,093,294	本年度所需施工費。	
	式	1	872,706	872,706	按施工費提列工程管理費。(2.90%)	
				37,763,000	總工程費(或總經費)明細如下:	
	式	1	36,695,610	36,695,610	施工費。	
	式	1	1,067,390	1,067,390	按施工費提列工程管理費。 (5,000,000*3.5%+20,000,000*3%+11,695,610*2.5%)	
				9,000,000	10111年度路燈燈桿號碼牌製作掛設工程 (1)因應路燈定位及查找容易而建設置路燈QR Code，故辦理路燈燈桿號碼牌製作掛設工程，惟配合111年度工程付款期程，故編列連續工程。 (2)本工程為111-112年度連續工程，總工程費經議會審定為18,000,000元，本年度編列9,000,000元，餘9,000,000元編列於以後年度，各年度資金需求詳如後附分年資金需求表。 (3)本案係籠統項目，分別辦理採購。	
	3000 設備及投資			9,000,000		
	3015 公共建設及設施費			9,000,000		
		式	1	8,726,003	8,726,003	本年度所需施工費。
		式	1	273,997	273,997	按施工費提列工程管理費。(3.14%)
				18,000,000	總工程費(或總經費)明細如下:	
	式	1	17,451,456	17,451,456	施工費。	
	式	1	548,544	548,544	按施工費提列工程管理費。 (5,000,000*3.5%+12,451,456*3%)	
				64,000,000	11111年度路燈新設工程 (1)本工程為籠統項目，係辦理全市道路、巷弄、路(園)燈新設、配合台電桿下地設置路燈、燈桿與開關箱共桿、開關箱高度未達台	

臺北市工務局公園路燈工程管理處

歲出計畫說明提要與各項費用明細表

中華民國111年度

單位：新臺幣元

分支計畫及用途別科目	單位	數量	單價	預算數	說明
路燈工程—路燈整建及新設工程					電要求改善、隧道人行步道照明改善、地下管線道路挖掘、修復、銑刨、加鋪等工程、電力公司線路補助費等，惟配合111年度工程付款期程，故編列連續工程，並分別辦理採購。 (2)本工程為111-112年度連續工程，總工程費經議會審定為70,918,000元，本年度編列64,000,000元，餘6,918,000元編列於以後年度，各年度資金需求詳如後附分年資金需求表。
3000 設備及投資				64,000,000	
3015 公共建設及設施費				64,000,000	
	式	1	62,481,695	62,481,695	本年度所需施工費。
	式	1	1,518,305	1,518,305	按施工費提列工程管理費。(2.43%)
				70,918,000	總工程費(或總經費)明細如下:
	式	1	69,229,557	69,229,557	施工費。
	式	1	1,688,443	1,688,443	按施工費提列工程管理費。 (5,000,000*3.5%+20,000,000*3%+25,000,000*2.5%+19,229,557*1.5%)
				10,774,000	12111年度照明優化工程 (1)本工程為籠統項目，係辦理本市河濱公園及市區道路等處照明優化工程，惟配合111年度工程付款期程，故編列連續工程，並分別辦理採購。 (2)本工程為111-112年度連續工程，總工程費經議會審定為11,461,000元，本年度編列10,774,000元，餘687,000元編列於以後年度，各年度資金需求詳如後附分年資金需求表。
3000 設備及投資				10,774,000	
3015 公共建設及設施費				10,774,000	
	式	1	10,437,900	10,437,900	本年度所需施工費。

臺北市政府工務局公園路燈工程管理處

歲出計畫說明提要與各項費用明細表

中華民國111年度

單位：新臺幣元

分支計畫及用途別科目	單位	數量	單價	預算數	說明
路燈工程—路燈整建及新設工程	式	1	336,100	336,100	按施工費提列工程管理費。(3.22%)
				11,461,000	總工程費(或總經費)明細如下:
	式	1	11,102,913	11,102,913	施工費。
	式	1	358,087	358,087	按施工費提列工程管理費。 (5,000,000*3.5%+6,102,913*3%)
				3,446,000	13配合共同管道建設分攤款 配合福國路共同管道工程 (第1期)及臺北捷運系統萬大-中和-樹林線(第一期工程) 臺北市區段分擔共同管道建設經費。
	3000 設備及投資			3,446,000	
	3015 公共建設及設施費			3,446,000	
		式	1	3,445,429	3,445,429
	式	1	571	571	配合預算編列至千元，增列進位數571元。

臺北市府工務局公園路燈工程管理處

歲出計畫說明提要與各項費用明細表

中華民國111年度

單位：新臺幣元

一般行政 — 行政管理	業務計畫及工作計畫 名稱與編號	72071530101 一般行政-行政管理	承辦 單位	秘書室、工務科、人事 室、會計室、政風室、資 訊室、品管科、配合科、 路燈隊、園藝所、園藝隊	預算 金額	1,096,421,000元	一般行政 — 行政管理
歲出計畫 說明	<p>一、計畫內容：</p> <p>1.一般業務：依據年度施政計畫，遵照事務管理相關法規，辦理本處研考、文書、出納、庶務及檔案管理等工作。</p> <p>2.會計業務：依照有關法令及作業程序實施內部審核，配合施政計畫強化預算管制與計畫執行，依規定辦理概、預、決算編制及統計等工作。</p> <p>3.人事業務：依據「行政院所屬各級人事機構人員設置要點」辦理本處人員任免遷調、組織編制、訓練進修、考核獎懲、待遇福利、退休撫卹保險等工作。</p> <p>4.政風業務：辦理端正政風，公務機密維護及機關設施維護等工作。</p> <p>5.資訊業務：廣續推展本處業務資訊化，積極推動機關人員教育訓練、擴充各項資訊系統功能、提升網路系統效能及維護保養電腦與相關周邊設備。</p> <p>二、預期成果：</p> <p>1.一般業務：健全本處行政業務之處理，增進行政效率，以發揮本機關基本功能推展市政。</p> <p>2.會計業務：辦理一般會計預算業務，充份發揮財務管理功能，使有限的預算發揮最大的效用。</p> <p>3.人事業務：合理管制員額，並以辦理人事任免陞遷、考績獎懲等方式，提高員工士氣及工作績效。</p> <p>4.政風業務：有效澄清吏治、革新政風，並提升行政效率，爭取民眾對政府之向心力與支持。</p> <p>5.資訊業務：期使各項業務電腦化，減少人力資源浪費，提升業務品質及行政效率。</p>						
分支計畫及用途別科目		單位	數量	單價	預算數	說 明	
合計					1,096,421,000	較上年度預算數1,124,012,000元，減少27,591,000元。	
01人員維持費					1,035,614,000	較上年度預算數1,050,877,000元，減少15,263,000元。	
1000 人事費					1,035,614,000		
1015 法定編制人員待遇					199,879,931		
		年	1	199,879,931	199,879,931	職員338人薪津(詳人事費分析表)。	
1020 約聘僱人員待遇					45,736,542		
		年	1	5,400,000	5,400,000	約聘人員10人薪津(詳人事費分析表)。	
		年	1	40,336,542	40,336,542	約僱人員122人薪津(詳人事費分析表)。	
1025 技工及工友待遇					389,434,500		
		年	1	389,434,500	389,434,500	職工997人工資(詳人事費分析表)。	
1030 獎金					138,850,438		
		年	1	54,000,000	54,000,000	依考績法規定核發之獎金。	

臺北市政府工務局公園路燈工程管理處

歲出計畫說明提要與各項費用明細表

中華民國111年度

單位：新臺幣元

分支計畫及用途別科目	單位	數量	單價	預算數	說明
一般行政—行政管理	年	1	84,850,438	84,850,438	依規定核發之年終工作獎金。
	1035 其他給與			37,062,080	
	年	1	21,579,200	21,579,200	休假補助費。
	人、月	336x12	1,260	5,080,320	員工上下班交通費。
	人、月	800x12	630	6,048,000	員工上下班交通費。
	人、月	150x12	1,008	1,814,400	員工上下班交通費。
	人、月	180x12	1,176	2,540,160	員工上下班交通費。
	1040 加班值班費			61,460,895	
	年	1	17,759,975	17,759,975	本處員工辦理各項業務超時加班費。
	年	1	367,780	367,780	府會聯絡員加班費。
	年	1	43,296,640	43,296,640	不休假出勤加班費。
	天	365	100	36,500	路燈維護夜點費。
	1045 退休退職給付			35,000,000	
	年	1	35,000,000	35,000,000	職工退休退職給付。
	1050 退休離職儲金			51,306,152	
年	1	22,493,952	22,493,952	提撥退撫基金。	
年	1	612,200	612,200	提撥約聘僱人員離職儲金。	
年	1	28,200,000	28,200,000	提撥勞工退休準備金。	
1055 保險			76,883,462		
年	1	31,434,210	31,434,210	職員及職工健保費。	
年	1	1,761,624	1,761,624	約聘僱健保費。	
年	1	8,274,608	8,274,608	職員公保費。	
年	1	31,977,720	31,977,720	職工勞保費。	
年	1	3,435,300	3,435,300	約聘僱勞保費。	
02一般業務				48,246,000	較上年度預算數60,448,000元，減少12,202,000元。
2000 業務費				48,186,000	

臺北市工務局公園路燈工程管理處

歲出計畫說明提要與各項費用明細表

中華民國111年度

單位：新臺幣元

分支計畫及用途別科目	單位	數量	單價	預算數	說明	
一般行政—行政管理	2003 教育訓練費	年	1	491,300	491,300	文書、法制國賠、駐衛警、急救人員、品管人員及勞工安全衛生訓練等相關費用。
	2009 通訊費	年	1	1,094,436	1,094,436	本處行動化查報系統及救災通報通訊及上網費。
		月	12	57,091	685,092	重要文書限掛郵資及路燈維修通知等郵資。
		年	1	780,070	780,070	電話費。
	2018 資訊服務費	式	1	900,000	900,000	路燈管理平台維護及資料建置服務費。
					900,000	
	2024 稅捐及規費	年	1	30,000,000	30,000,000	大安區通化段4小段798-1等地號111年度及以前年度記帳緩繳之地價稅。
		年	1	29,136	29,136	士林官邸公園咖啡座、辦公室、八角亭等房屋稅。
		年	1	216,970	216,970	公務車輛使用牌照稅(詳公務車輛明細表)。
		年	1	133,680	133,680	公務車輛燃料使用費(詳公務車輛明細表)。
年		1	300,000	300,000	土地登記、申請地籍資料謄本、建築執照及辦理拆遷鑑定等各類規費。	
年		1	10,050	10,050	公務車輛檢驗執照費(詳公務車輛明細表)。	
2027 保險費		年	1	50,000	50,000	辦理活動保險等相關費用。
		年	1	75,332	75,332	公務車輛保險費(詳公務車輛明細表)。
2036 按日按件計資酬金	年	1	96,450	96,450	建築物消防安全設備檢測費。	

臺北市政府工務局公園路燈工程管理處

歲出計畫說明提要與各項費用明細表

中華民國111年度

單位：新臺幣元

分支計畫及用途別科目	單位	數量	單價	預算數	說明
2039 委辦費	頁	600,000	1.6	960,000	檔案掃描服務費。
2051 物品	年	1	690,110	690,110	執行業務所需物品、衛生用品等費用。
	年	1	800,632	800,632	公務車輛油料費(詳公務車輛明細表)。
2054 一般事務費	臺、月、張	22x12x5626	0.6	891,158	影印機使用費。
	年	1	35,428	35,428	民生副中心大樓公共區域定期清潔保養、機電設備及消防設備維護消防安檢與辦公房舍消防安全申報等費用分攤款。
	年	1	80,814	80,814	印製執行業務所需表件等。
	人	80	160	12,800	年終業務檢討、年度預算補充說明書、防災救災處理方案手冊。
	人	72	100	7,200	防災演練、府管計畫年中及年終查證會議茶點。
	年	1	600,000	600,000	處理訴訟案件、拆遷訴訟諮詢、仲裁庭等相關費用。
	年	1	2,110,900	2,110,900	本處及駐外單位辦公場所設施委託保全費用。
	人、月	261x12	360	1,127,520	統籌業務費，按職員每人每月360元編列。
	人、月	209x12	120	300,960	統籌業務費，按約聘僱人員、駐衛警每人每月120元編列。
	人、月	997x12	50	598,200	統籌業務費，按技工、工友及駕駛每人每月50元編列。
	年	1	1,605,700	1,605,700	本處各單位辦公室清潔維持費。
2063 房屋建築養護費	棟、年	10x1	7,650	76,500	加強磚造辦公室房舍10棟，其中19坪1棟、33坪1棟、42坪1棟、118坪2棟、167坪1

一般行政
—
行政管理

一般行政
—
行政管理

臺北市政府工務局公園路燈工程管理處

歲出計畫說明提要與各項費用明細表

中華民國111年度

單位：新臺幣元

分支計畫及用途別科目	單位	數量	單價	預算數	說明
一般行政—行政管理	坪、年	2130x1	225	479,250	棟、192坪1棟、197坪1棟、336坪1棟、1,197坪1棟，每棟30坪以內者按年編列5,100元，又使用年限達30年以上者按前項標準增加50%編列。
	坪、年	37x1	150	5,550	前項超過30坪部分，每增加1坪增列150元。
	坪、年	267x1	300	80,100	前項超過30坪部分，每增加1坪增列200元，又使用年限達20年以上者按前項標準增加50%編列。
	坪、年	2147x1	165	354,255	前項超過30坪部分，每增加1坪增列110元，又使用年限達30年以上者按前項標準增加50%編列。
	坪、年	291x1	110	32,010	前項超過30坪部分，每增加1坪增列110元。
	棟、年	1x1	5,100	5,100	加強磚造辦公房舍67坪1棟，每棟30坪以內者按年編列5,100元。
	棟、年	3x1	9,150	27,450	木造辦公房舍3棟，其中64坪1棟、70坪1棟、223坪1棟，每棟30坪以內者按年編列6,100元，又使用年限達20年以上者按前項標準增加50%編列。
	棟、年	11x1	6,765	74,415	鋼筋混凝土辦公房舍11棟，其中25坪1棟、97坪1棟、119坪1棟、120坪2棟、145坪1棟、168坪1棟、255坪1棟、337坪1棟、528坪1棟、558坪1棟，每棟30坪以內者按年編列4510元，又使用年限達30年以上者按前項標準增加50%編列。
	棟、年	2x1	4,510	9,020	鋼筋混凝土辦公房舍2棟，其中20坪1棟、321坪1棟，每棟30坪以內者按年編列4,510元。
	坪、年	291x1	110	32,010	前項超過30坪部分，每增加1坪增列110元。

臺北市政府工務局公園路燈工程管理處

歲出計畫說明提要與各項費用明細表

中華民國111年度

單位：新臺幣元

分支計畫及用途別科目	單位	數量	單價	預算數	說明
2066 車輛及辦公器具養護費				1,060,980	
	月	12	5,400	64,800	電子交換機維護費及辦公室電話線路維修費。
	臺、年	30×1	400	12,000	駐衛警對講機維護費。
	組	7	1,900	13,300	駐衛警無線電強波器維護費。
	年	1	970,880	970,880	公務車輛養護費(詳公務車輛明細表)。
2069 設施及機械設備養護費				1,043,032	
	組	4	20,000	80,000	數位監控系統維護費。
	臺、年	254×1	1,260	320,040	窗型冷氣機維護費。
	臺、年	223×1	1,260	280,980	分離式冷氣維護費。
	臺、年	55×1	4,004	220,220	箱型冷氣機維護費。
	月	12	6,816	81,792	本處辦公室大樓電氣定期保養。
	年	1	60,000	60,000	建築物消防安全設備檢測改善等費用。
2072 國內旅費				74,400	
	人、天	48×1	1,550	74,400	赴市外出差旅費。
2093 特別費				180,000	
	月	12	15,000	180,000	處長特別費。
4000 獎補助費				60,000	
4040 對國內團體之捐助				60,000	
	次	1	60,000	60,000	補助企業工會教育訓練費。
05會計業務				87,000	較上年度預算數87,000元，無增減。
2000 業務費				87,000	
2054 一般事務費				87,000	
	年	1	35,000	35,000	印刷、裝訂、紙張、油墨、文具等費用。
	年	1	10,000	10,000	印製會計帳簿、書表等費用。

臺北市政府工務局公園路燈工程管理處

歲出計畫說明提要與各項費用明細表

中華民國111年度

單位：新臺幣元

分支計畫及用途別科目	單位	數量	單價	預算數	說明	
06人事業務	本	100	100	10,000	印製單位預算書費用(含預算案及法定預算)。	
	本	140	100	14,000	分攤印製主管預算書費用(含預算案及法定預算)。	
	本	200	90	18,000	分攤印製追加(減)預算書費用(含預算案及法定預算)。	
				3,550,000	較上年度預算數3,288,000元，增加262,000元。	
	2000 業務費			3,550,000		
	2003 教育訓練費			126,000		
		人	21	6,000	126,000	高普考專業類科錄取人員集中實務訓練費。
	2036 按日按件計資酬金			20,000		
		節	10	2,000	20,000	員工在職訓練講師鐘點費。
	2051 物品			113,500		
		套、年	9×1	10,000	90,000	刷卡系統耗材。
		年	1	23,500	23,500	人事法令訓練用書。
	2054 一般事務費			3,270,244		
	年	1	67,044	67,044	執行業務所需耗材及印製裝訂費用等。	
	人、年	1467×1	2,000	2,934,000	文康活動費。	
	人次	192	100	19,200	人事業務逾時誤餐餐盒費用。	
	人	50	5,000	250,000	退休人員紀念品(新增)。	
2066 車輛及辦公器具養護費				20,256		
	套	9	2,250.67	20,256	刷卡系統軟體維護。	
07政風業務				107,000	較上年度預算數107,000元，無增減。	
2000 業務費				107,000		
2036 按日按件計資酬金				16,000		
	節	8	2,000	16,000	舉辦政風法令、公務機密維護、機關設施維護等講習聘請專家學者演講鐘點費。	

臺北市政府工務局公園路燈工程管理處

歲出計畫說明提要與各項費用明細表

中華民國111年度

單位：新臺幣元

分支計畫及用途別科目	單位	數量	單價	預算數	說明
2051 物品	年	1	13,520	13,520	辦理政風業務所需文具及耗材等費用。
2054 一般事務費	年	1	14,580	14,580	辦理政風宣導、會議講習資料等印刷。
	年	1	19,540	19,540	辦理各項講習、研討會等會場佈置費及錄音(影)帶等費用。
	人次	296	100	29,600	查處政風案件及執行維護措施檢查等逾時誤餐餐盒費用。
2081 運費	年	1	6,200	6,200	銷毀逾期檔案之運費。
2084 短程車資	年	1	7,560	7,560	查處政風案件及執行維護措施檢查等案件交通費。
08資訊業務				8,817,000	較上年度預算數9,205,000元，減少388,000元。
2000 業務費				8,817,000	
2003 教育訓練費	年	1	76,000	76,000	電腦訓練費。
2018 資訊服務費	式	1	5,618,557	5,618,557	本處管理資訊系統擴充與維護。
	年	1	899,982	899,982	個人電腦及其周邊設備、伺服器主機及網路設備維護費。
2051 物品	年	1	399,600	399,600	資訊用品及零組件。
	年	1	1,800,000	1,800,000	電腦耗材。
	年	1	22,800	22,800	電腦書籍。
	年	1	61	61	配合預算編列至千元，增列進位數61元。

臺北市政府工務局公園路燈工程管理處

歲出計畫說明提要與各項費用明細表

中華民國111年度

單位：新臺幣元

公園綠地及園藝管理—公園綠地及園藝維護	業務計畫及工作計畫名稱與編號	72071530201 公園綠地及園藝管理-公園綠地及園藝維護	承辦單位	各公園管理所、花卉試驗中心、園藝隊、秘書室、人事室、品管科、園藝科	預算金額	555,867,000元	公園綠地及園藝管理—公園綠地及園藝維護
歲出計畫說明	<p>一、計畫內容：</p> <ol style="list-style-type: none"> 1. 賡續辦理所轄公園、綠地、廣場、道路安全島、噴水池及公共藝術品之管理維護，包括環境清潔、花木及草皮修剪、施肥、病蟲害防治、灑水、垃圾清運及湖面清潔等工作。 2. 賡續辦理公園公廁環境清潔維護及公廁設備零星修理。 3. 除辦理經常性業務外，配合公園業務需要辦理公園附屬設施清潔保養工作及加強所轄區域綠美化植栽等工作。 4. 辦理陽明山花季、花卉等其他展覽活動。 5. 水源地苗圃之維護管理工作，篩選適合本市風土之優良花木品種，予以繁殖、培育並推廣。 6. 賡續辦理花木試驗研究。 7. 辦理園藝講習，將園藝新知識、技術作具體的推廣，提供民眾相關園藝知識並答覆民眾各方面園藝問題。 8. 加強公園清潔維護，增加清掃頻率，以提升公園整體環境品質。 <p>二、預期成果：</p> <ol style="list-style-type: none"> 1. 加強公園公廁管理及維持各種設施良好狀況，保持環境清潔並適時執行草皮修剪等工作。 2. 加強陽明山花季其他展覽等活動展區整體規劃佈置，藉花展帶動遊園人潮，創造觀光的新天堂。 3. 篩選適合栽培之觀賞花木、草花、地被植物等，以箱植、盆栽方式大量繁殖，以供各公園、綠地、安全島綠美化之用。 4. 持續計畫性引種蒐集、繁殖培育各種類苗木及四季花卉、並設計與本處業務有關的試驗探討。 5. 花展展覽期間舉辦各式園藝講習，配合推動環境綠美化活動，舉辦多樣化園藝講座或園藝展示。 						
	分支計畫及用途別科目	單位	數量	單價	預算數	說明	
	合計				555,867,000	較上年度預算數541,074,000元，增加14,793,000元。	
	02一般業務				77,961,000	較上年度預算數73,195,000元，增加4,766,000元。	
	2000 業務費				77,961,000		
	2006 水電費				30,426,901		
		月	12	989,035.25	11,868,423	水費。	
		月	12	1,542,826.92	18,513,923	電費。	
		桶	58	756	43,848	瓦斯費。	
		年	1	707	707	配合預算編列至千元，增列進位數707元。	
	2009 通訊費				818,770		
		年	1	818,770	818,770	電話費。	
	2024 稅捐及規費				1,044,464		
		年	1	335,460	335,460	公務車輛使用牌照稅(詳公務車輛明細表)。	
		臺	10	5,000	50,000	移動式起重機檢查服務。	

臺北市政府工務局公園路燈工程管理處

歲出計畫說明提要與各項費用明細表

中華民國111年度

單位：新臺幣元

公園綠地及園藝管理—公園綠地及園藝維護

公園綠地及園藝管理—公園綠地及園藝維護

分支計畫及用途別科目	單位	數量	單價	預算數	說明
2027 保險費	年	1	578,154	578,154	公務車輛燃料使用費(詳公務車輛明細表)。
	年	1	80,850	80,850	公務車輛檢驗執照費(詳公務車輛明細表)。
	人、年	1129x1	470	530,630	災害防救值勤人員額外保險保險費。
2036 按日按件計資酬金	年	1	725,904	725,904	公務車輛保險費(詳公務車輛明細表)。
	年	1	752,400	752,400	特約醫護人員臨場服務費用。
	年	1	123,300	123,300	建築物消防安全設備檢測費。
2051 物品				6,988,645	
	支	248	300	74,400	乾粉滅火器換藥。
	年、公升	1x25650	28	718,200	各項動力工具汽油費(含發電機、鏈鋸、割草機、抽水馬達、搬運車、夯土機等)。
	年、公升	1x347	24.2	8,397	各項動力工具柴油費(含耕耘機、噴霧器等)。
	年	1	3,538,422	3,538,422	公務車輛油料費(詳公務車輛明細表)。
	雙	722	600	433,200	員工工作鞋。
	雙	232	950	220,400	行道樹修剪現場工作人員工作鞋(含鋼頭)。
	套	857	1,068	915,276	技工、園工、工友及駕駛防水透氣型雨衣(含套印機關名稱等費用)(2年1套)。
	雙	642	300	192,600	技工、園工、工友及駕駛雨鞋(2年1雙)。
	套	94	7,000	658,000	駐衛警防水透氣型雨衣(含套印機關名稱等費用)(2年1套)。
雙	94	500	47,000	駐衛警雨鞋(2年1雙)。	

臺北市政府工務局公園路燈工程管理處

歲出計畫說明提要與各項費用明細表

中華民國111年度

單位：新臺幣元

分支計畫及用途別科目	單位	數量	單價	預算數	說明
公園綠地及園藝管理—公園綠地及園藝維護	雙	215	850	182,750	技工、園工、工友及駕駛安全雨鞋(2年1雙)。
	份	800	100	80,000	天然及颱風災害留守及復舊人員便當。
	年	1	20,000,000	20,000,000	垃圾處理費。
	人	94	400	37,600	駐衛警服裝配備(含腰帶、領帶夾、胸章、臂章)。
	雙	94	1,100	103,400	駐衛警皮鞋。
	雙	188	50	9,400	駐衛警襪子(1人2雙)。
	套	94	1,500	141,000	駐衛警夏服。
	套	981	900	882,900	員工工作夏服。
	年	1	3,606,000	3,606,000	員工健康檢查費。
	人次	1,600	100	160,000	職員逾時誤餐餐盒費用。
	人次	30,353	100	3,035,300	技工、園工、工友及駕駛逾時誤餐餐盒費用。
	臺、月	40×12	800	384,000	電動機車電池租賃費。
	2054 一般事務費				28,439,600
2066 車輛及辦公器具養護費	年	1	3,922,140	3,922,140	公務車輛養護費(詳公務車輛明細表)。
2069 設施及機械設備養護費	年	1	180,000	180,000	建築物消防安全設備檢測改善等相關費用。
	臺、月	81×12	647	628,884	飲水機維護修理費(含濾心)。
	年	1	2,450,966	2,450,966	各項動力工具及手推車養護費(含發電機、抽水馬達、鏈鋸、割草機、耕耘機、噴霧機、動力搬運車、手拉垃圾車、單輪手推車等)。
2084 短程車資	年	1	928,396	928,396	辦理公園巡查等業務交通費。
03公園綠化維護及綠資源業務				477,906,000	較上年度預算數467,879,000元，增加10,027,000元。

臺北市政府工務局公園路燈工程管理處

歲出計畫說明提要與各項費用明細表

中華民國111年度

單位：新臺幣元

公園綠地及園藝管理—公園綠地及園藝維護

公園綠地及園藝管理—公園綠地及園藝維護

分支計畫及用途別科目	單位	數量	單價	預算數	說明
2000 業務費				468,498,000	
2021 其他業務租金	座、年	75x1	66,663.73	4,999,780	公園簡易活動廁所租賃。
2024 稅捐及規費	年	1	165,600	165,600	溫泉水費(含北投公園、七星公園)。
	年	1	108,000	108,000	溫泉取用費(含前山公園男、女公共浴室等)。
2027 保險費	年	1	170,000	170,000	公共溫泉浴室、士林官邸等公共意外責任及醫療保險費、建築物火險費用、辦理樹木修剪執照考試所需公共意外責任及醫療保險費。
	人	386	60	23,160	志工保險費。
	座、人	508x5	292.44	742,798	臺北市公園(大型公園及鄰里公園)颱風災後復原認養人及里辦公處義工等團體傷害保險。
	式	1	1,800,000	1,800,000	本處所轄公園、綠地、廣場及行道樹等投保公共意外責任保險費用。
2033 臨時人員酬金	人、天	24x60	1,280	1,843,200	花季期間維護公園環境及中興路、湖山路山坡等環境整理臨時工工資。
	年	1	110,592	110,592	陽明山花季臨時工退休(離)準備金(1,843,200元*6%)。
	年	1	1,770,696	1,770,696	公廁臨時工工資(薪資24,593元*5人*12月+24,593元*8人*1.5個月)。
	人、基數	3x37	33,000	3,663,000	公廁臨時工退休金。
	人、年	5x1	83	415	公廁臨時工工資墊償基金。
	人、月	5x12	1,681	100,860	公廁臨時工健保費機關負擔部分。

臺北市政府工務局公園路燈工程管理處

歲出計畫說明提要與各項費用明細表

中華民國111年度

單位：新臺幣元

分支計畫及用途別科目	單位	數量	單價	預算數	說明
2036 按日按件計資酬金	人、月	5×12	2,338	140,280	公廁臨時工勞保費機關負擔部分。
	人、次	5×1	500	2,500	公廁臨時工生日宣慰費。
	人、小時	5×120	115	69,000	公廁臨時工逾時工作酬勞。
	人、月	5×12	6,000	360,000	公廁臨時工清潔獎金。
	人次	400	2,500	1,000,000	園藝、景觀及病蟲害評選委員、專家指導出席費。
	節	160	2,000	320,000	榮星花園公園生態及木柵公園萃湖生態區池志工等培訓講師鐘點費。
	節	840	2,000	1,680,000	綠化教室及園藝展覽館講師鐘點費。
2039 委辦費	項	1	2,319,420	2,319,420	樹木保護、監測及保育相關工作。
2051 物品				20,867,703	
	年	1	3,904,197	3,904,197	各公園綠地等清潔維護用品。
	年	1	180,000	180,000	本處各單位需求文具用品等消耗品。
	年	1	160,941	160,941	公廁清潔維護用品。
	座、捲、天	5×3×365	50	273,750	公廁輪盤式捲筒衛生紙。
	人、月、個	5×12×2	7	840	公廁臨時工口罩。
	人、月、雙	5×12×2	7	840	公廁臨時工塑膠手套。
	年	1	550,000	550,000	花卉培育及研究用所需引種及試驗藥品(引進各種花木花草、球根種子及試驗用藥品等)。
	年	1	301,165	301,165	公園綠地及園藝整理維護所需花木種子及種球等。
	年	1	3,493,081	3,493,081	公園綠地及園藝整理維護所需各項栽培用介質及材料(椰塊、樹皮、支撐花木材料、碎石、土壤細砂、遮陰器材、花拖、盆器、樹籍名牌

公園綠地及園藝管理—公園綠地及園藝維護

公園綠地及園藝管理—公園綠地及園藝維護

臺北市政府工務局公園路燈工程管理處

歲出計畫說明提要與各項費用明細表

中華民國111年度

單位：新臺幣元

公園綠地及園藝管理—公園綠地及園藝維護

公園綠地及園藝管理—公園綠地及園藝維護

分支計畫及用途別科目	單位	數量	單價	預算數	說明	
2054 一般事務費	年	1	4,523,631	4,523,631	固定繩等)。 公園綠地及園藝整理維護所需各項肥料尿素、農藥及解毒劑等。	
	年	1	4,285,793	4,285,793	公園綠地及園藝整理維護所需各項零星器材刀片及勞安用具(鋼釘、油漆、水泥、麻繩、砂輪片、三夾板、帆布、火星塞、木角材、鑽頭、PVC管、鏈條、刀片等)。	
	年	1	1,487,755	1,487,755	公園綠地及園藝整理維護所需各項手工用具及耗材(圓鋤、鋤頭、大花剪、砍刀、鐮刀、鐵鎚、鋁梯、板手、研磨機剪草機刀片、鍊鋸條、手推車、電鑽、挖孔機、抽水馬達等)。	
	年、公升	1x9550	24.2	231,110	鄰里公園剪草機、鍊鋸油料費。	
	座	12	20,000	240,000	防災公園基本維生器具維管及設備更新等費用。	
	支	500	160	80,000	花木名牌、標示牌。	
	年	1	200,000	200,000	行道樹樹籍名牌。	
	雙	5	600	3,000	公廁臨時工工作鞋。	
	枝	9,516	100	951,600	全市路樹、園樹防災及防汛期加強支撐用保護架。	
					424,092,585	
	套	5	900	4,500	公廁臨時工夏季工作服。	
	套	5	2,000	10,000	公廁臨時工冬季工作服。	
	件	292	1,100	321,200	志工服務背心及帽子。	
年	1	449,500	449,500	綠化教室講習、活動相關業務費用(材料、印刷、文具、雜項等)。		
年	1	300,000	300,000	印製各公園簡報及收費業務用表報帳冊等費用。		
年	1	700,000	700,000	印刷園藝推廣資料及手冊等。		

臺北市工務局公園路燈工程管理處

歲出計畫說明提要與各項費用明細表

中華民國111年度

單位：新臺幣元

公園綠地及園藝管理—公園綠地及園藝維護

公園綠地及園藝管理—公園綠地及園藝維護

分支計畫及用途別科目	單位	數量	單價	預算數	說明
	年	1	90,000	90,000	228紀念日會場佈置盆花等費用。
	年	1	35,000,000	35,000,000	辦理花卉展覽行銷宣傳、材料、植栽等相關作業費用。
	年	1	92,120	92,120	慶典節日搭建、佈置牌樓等費用。
	次	2	133,950	267,900	青年所所轄公園建物及四周門窗玻璃清潔維護。
	年	1	28,500,000	28,500,000	本處委外保全服務費。
	年	1	33,000,000	33,000,000	陽明所所轄公園維護外包。
	年	1	28,000,000	28,000,000	花卉試驗中心所轄公園維護外包。
	年	1	40,000,000	40,000,000	青年所所轄公園維護外包。
	年	1	36,500,000	36,500,000	圓山所所轄公園維護外包。
	年	1	12,000,000	12,000,000	臺北典藏植物園維護外包。
	年	1	38,000,000	38,000,000	南港所所轄公園維護外包。
	年	1	12,000,000	12,000,000	園藝所所轄公園維護外包。
	年	1	2,000,000	2,000,000	艋舺公園景觀噴泉等機電設施委外維護。
	年	1	1,400,000	1,400,000	康樂、榮星、胡適、玉成、市民廣場、景勤1號等公園電動噴水池設施委外維護。
	年	1	51,000,000	51,000,000	本處所轄公園公廁清潔維護外包。
	座、次、車	60x2x4	1,250	600,000	各公園公廁辦公室維護外包水肥清運費。
	式	1	67,000,000	67,000,000	綠地、廣場、道路安全島、噴水池及公共藝術品等委託外包維護費。
	年	1	6,200,000	6,200,000	公園監視系統及雲端影像記錄服務費。
	式	1	1,000,000	1,000,000	臺北典藏植物園環境教育課程及推廣委託專業服務案。

臺北市政府工務局公園路燈工程管理處

歲出計畫說明提要與各項費用明細表

中華民國111年度

單位：新臺幣元

分支計畫及用途別科目	單位	數量	單價	預算數	說明
公園綠地及園藝管理—公園綠地及園藝維護	人次	6,369	120	764,280	志工餐點及交通補助。
	式	1	21,000,000	21,000,000	捷運線形公園委託外包維護費。
	套、人	981	2,000	1,962,000	員工工作冬服。
	式	1	4,000,000	4,000,000	臺北玫瑰園維護相關費用等。
	年	1	1,131,085	1,131,085	代管六合綠地等維護外包。
	年	1	800,000	800,000	鄰里公園認養費。
	2063 房屋建築養護費			1,000,000	
	年	1	1,000,000	1,000,000	花圃蔭棚、倉庫、灌溉用水管、園區栽培用水電設施等維護修理費。
	2069 設施及機械設備養護費			889,711	
	年	1	288,811	288,811	青年、圓山所轄高低壓電設備檢測保養。
	月	12	28,333.33	340,000	艋舺公園地下街商場管理維護費分攤款。
	年	1	29,000	29,000	儀器維護修理費(數位相機、顯微鏡、高壓殺菌釜、烘箱、PH測量器及無菌操作台等)。
2072 國內旅費	式	1	231,900	231,900	安康公園電梯維護費。
	年	1	48,700	48,700	赴市外參訪、參展、選苗、訪價、蒐集展覽品及原生觀賞植物品種推廣等差旅費。
2078 國外旅費				210,000	
	式	1	210,000	210,000	2022日本礪波市鬱金香等花卉展覽參訪。(新增)
4000 獎補助費				8,208,000	
4065 社會福利津貼及濟助				8,208,000	
	小時	51,300	160	8,208,000	支應代賑工費用。 代賑工人力需求為357人(357人*4小時*時薪160元*每月3天*12個月=8,225,280元(110年度時薪調整為160元/時)。考量當年度需求增減可能性，

臺北市政府工務局公園路燈工程管理處

歲出計畫說明提要與各項費用明細表

中華民國111年度

單位：新臺幣元

公園綠地及園藝管理——公園綠地及園藝維護

公園綠地及園藝管理——公園綠地及園藝維護

分支計畫及用途別科目	單位	數量	單價	預算數	說明
				1,200,000	故111年度概算維持編列8,208,000元。 01公園施工標準圖說規範 本計畫係為建置及推廣屬於本市環境特色需求之公園綠地施工標準圖說規範，作為相關執行業務單位之參考依據，以維持設計、施工、維護設施基本品質，避免造成設施使用體驗參差不齊之情形。本計畫為110-111年度連續計畫，總經費經議會審定為3,000,000元，本年度編列1,800,000元，餘1,200,000元編列於以後年度，分年資金需求詳如後附分年資金需求表。
2000 業務費				1,200,000	
2054 一般事務費				1,200,000	
	式	1	1,200,000	1,200,000	本年度所需總結報告書。

臺北市政府工務局公園路燈工程管理處

歲出計畫說明提要與各項費用明細表

中華民國111年度

單位：新臺幣元

公園綠化及風景區工程—公園及綠化工程	業務計畫及工作計畫名稱與編號	72071538701 公園綠化及風景區工程-公園及綠化工程	承辦單位	各公園管理所、園藝科、園藝隊、工程配合科	預算金額	1,369,416,000元	公園綠化及風景區工程—公園及綠化工程
歲出計畫說明	<p>一、計畫內容： 辦理公園及綠化工程等57工程，主要辦理內容如下： 1. 賡續辦理各公園管理所大型公園及鄰里公園整建工程及土木、水電、綠化等預約維護工程。 2. 配合都市計畫，辦理本處公園、綠地、廣場新(擴)建及更新工程。 3. 辦理公園轄區公廁改善工程。 4. 賡續辦理道路、綠地公園等加強綠美化工程。 5. 綠地廣場苗圃安全島設施整建工程。 6. 綠地廣場行道樹修剪、病蟲害防治、補植、更新及綠美化工程。 7. 賡續辦理植栽培育。 8. 辦理田園城市總體規劃。</p> <p>二、預期成果： 1.改善公園設施品質及社區環境，美化市容。 2.提升市民生活環境品質，依都市計畫及公共設施保留地取得情形，策訂本市公園綠地中程發展計畫，並配合本府既定政策依年度計畫程序積極辦理公園興闢，以達到各公園均衡分布於市區及郊區。 3.改善公園公廁無障礙環境設施。 4.保持全市行道樹優美景觀，提高綠化環境品質。</p>						
	分支計畫及用途別科目	單位	數量	單價	預算數	說 明	
	合計				1,369,416,000	較上年度預算數1,215,817,000元，增加153,599,000元。	
	01公園及綠化工程				1,369,416,000	較上年度預算數1,215,817,000元，增加153,599,000元。	
					9,900,000	01110年度陽明山公園管理所轄公園整建工程 (1)本工程為籠統項目，係辦理所轄公園設施及水電設施等零星及經常性維護工程，惟配合110年度工程付款期程，故編列連續工程，並分別辦理採購。 (2)本工程為110-111年度連續工程，總工程費經議會審定為94,548,000元，以前年度編列84,648,000元，本年度編列9,900,000元，各年度資金需求詳如後附分年資金需求表。	
	3000 設備及投資				9,900,000		
	3015 公共建設及設施費				9,900,000		
		式	1	512,670	512,670	本年度所需委託設計暨監造技術服務費。	
		式	1	9,177,344	9,177,344	本年度所需施工費。	

臺北市政府工務局公園路燈工程管理處

歲出計畫說明提要與各項費用明細表

中華民國111年度

單位：新臺幣元

公園綠化及風景區工程—公園及綠化工程

公園綠化及風景區工程—公園及綠化工程

分支計畫及用途別科目	單位	數量	單價	預算數	說明
	式	1	209,986	209,986	按施工費提列工程管理費。(2.21%)
				7,622,000	02110年度青年公園管理所所轄公園整建工程 (1)本工程為籠統項目，係辦理所轄公園設施及水電設施等零星及經常性維護工程，惟配合110年度工程付款期程，故編列連續工程，並分別辦理採購。 (2)本工程為110-111年度連續工程，總工程費經議會審定為90,000,000元，以前年度編列82,378,000元，本年度編列7,622,000元，各年度資金需求詳如後附分年資金需求表。
3000 設備及投資				7,622,000	
3015 公共建設及設施費				7,622,000	
	式	1	1,491,849	1,491,849	本年度所需委託設計暨監造技術服務費。
	式	1	5,993,388	5,993,388	本年度所需施工費。
	式	1	136,763	136,763	按施工費提列工程管理費。(2.28%)
				6,750,000	03110年度圓山公園管理所所轄公園整建工程 (1)本工程為籠統項目，係辦理所轄公園設施及水電設施等零星及經常性維護工程，惟配合110年度工程付款期程，故編列連續工程，並分別辦理採購。 (2)本工程為110-111年度連續工程，總工程費經議會審定為93,687,000元，以前年度編列86,937,000元，本年度編列6,750,000元，各年度資金需求詳如後附分年資金需求表。
3000 設備及投資				6,750,000	
3015 公共建設及設施費				6,750,000	
	式	1	2,000,000	2,000,000	本年度所需委託設計暨監造技術服務費。

臺北市政府工務局公園路燈工程管理處

歲出計畫說明提要與各項費用明細表

中華民國111年度

單位：新臺幣元

分支計畫及用途別科目	單位	數量	單價	預算數	說明	
公園綠化及風景區工程—公園及綠化工程	式	1	4,642,372	4,642,372	本年度所需施工費。	
	式	1	107,628	107,628	按施工費提列工程管理費。(2.25%)	
				5,520,000	04110年度南港公園管理所所轄公園整建工程 (1)本工程為籠統項目，係辦理所轄公園設施及水電設施等零星及經常性維護工程，惟配合110年度工程付款期程，故編列連續工程，並分別辦理採購。 (2)本工程為110-111年度連續工程，總工程費經議會審定為85,468,000元，以前年度編列79,948,000元，本年度編列5,520,000元，各年度資金需求詳如後附分年資金需求表。	
	3000 設備及投資			5,520,000		
	3015 公共建設及設施費			5,520,000		
		式	1	1,281,217	1,281,217	本年度所需委託設計暨監造技術服務費。
		式	1	4,141,820	4,141,820	本年度所需施工費。
		式	1	96,963	96,963	按施工費提列工程管理費。(2.34%)
				4,500,000	05110年度園藝管理所所轄公園整建工程 (1)本工程為籠統項目，係辦理所轄公園設施及水電設施等零星及經常性維護工程，惟配合110年度工程付款期程，故編列連續工程，並分別辦理採購。 (2)本工程為110-111年度連續工程，總工程費經議會審定為65,148,000元，以前年度編列60,648,000元，本年度編列4,500,000元，各年度資金需求詳如後附分年資金需求表。	
	3000 設備及投資			4,500,000		
3015 公共建設及設施費			4,500,000			
	式	1	440,000	440,000	本年度所需委託設計暨監造技術服務費。	

臺北市政府工務局公園路燈工程管理處

歲出計畫說明提要與各項費用明細表

中華民國111年度

單位：新臺幣元

公園綠化及風景區工程—公園及綠化工程

公園綠化及風景區工程—公園及綠化工程

分支計畫及用途別科目	單位	數量	單價	預算數	說明
	式	1	3,953,004	3,953,004	本年度所需施工費。
	式	1	106,996	106,996	按施工費提列工程管理費。(2.59%)
				5,700,000	06110年度花卉試驗中心所轄公園整建工程 (1)本工程為籠統項目，係辦理所轄公園設施及水電設施等零星及經常性維護工程，惟配合110年度工程付款期程，故編列連續工程，並分別辦理採購。 (2)本工程為110-111年度連續工程，總工程費經議會審定為69,088,000元，以前年度編列63,388,000元，本年度編列5,700,000元，各年度資金需求詳如後附分年資金需求表。
3000 設備及投資				5,700,000	
3015 公共建設及設施費				5,700,000	
	式	1	1,250,500	1,250,500	本年度所需委託設計暨監造技術服務費。
	式	1	4,339,282	4,339,282	本年度所需施工費。
	式	1	110,218	110,218	按施工費提列工程管理費。(2.54%)
				2,543,000	07110年度公園、綠地、廣場園路整平改善工程 (1)因部分公園開闢年度較早，園路老舊破損且數量眾多，原有公園整建費用無法支應，故逐年編列預算，進行本處及各公園管理所轄區公園廣場園路之系統性改善，以提升公園通行安全品質，惟配合110年度設計付款期程，故編列連續工程。 (2)本工程為110-111年度連續工程，總工程費經議會審定為38,112,000元，以前年度編列35,569,000元，本年度編列2,543,000元，各年度資金需求詳如後附分年資金需求表。 (3)本案係籠統項目，分別辦理採購。

臺北市工務局公園路燈工程管理處

歲出計畫說明提要與各項費用明細表

中華民國111年度

單位：新臺幣元

分支計畫及用途別科目	單位	數量	單價	預算數	說明
3000 設備及投資				2,543,000	
3015 公共建設及設施費				2,543,000	
	式	1	937,185	937,185	本年度所需委託規劃設計技術服務費。
	式	1	1,558,335	1,558,335	本年度所需施工費。
	式	1	47,480	47,480	按施工費提列工程管理費。(2.92%)
				3,000,000	08110年度公園、綠地、廣場公廁改善工程 (1)本處及各公園管理所轄區公園公廁暨無障礙環境空間改善，惟配合110年度工程付款期程，故編列連續工程，並分別辦理採購。 (2)本工程為110-111年度連續工程，總工程費經議會審定為20,000,000元，以前年度編列17,000,000元，本年度編列3,000,000元，各年度資金需求詳如後附分年資金需求表。
3000 設備及投資				3,000,000	
3015 公共建設及設施費				3,000,000	
	式	1	420,000	420,000	委託規劃設計及監造技術服務費。
	式	1	2,496,045	2,496,045	施工費。
	式	1	83,955	83,955	按施工費提列工程管理費。(3.13%)
				19,170,000	09110年度兒童遊戲場及附屬設施改善工程 (1)依聯合國兒童權利公約及身心障礙者權利公約精神，不同年齡層孩童、不同身體能力孩童應有均等遊戲權利，本處遂加入共融、特色、挑戰等元素，增進孩童聯想能力，寓教於樂俱豐富意義，惟配合110年度工程付款期程，故編列連續工程。 (2)本工程為110-111年度連續工程，總工程費經議會審定為40,000,000元，以前年度編列20,830,000元，本年度編列19,170,000元，各年度資金需求詳如後附分年資金需求

公園綠化及風景區工程—公園及綠化工程

公園綠化及風景區工程—公園及綠化工程

臺北市工務局公園路燈工程管理處

歲出計畫說明提要與各項費用明細表

中華民國111年度

單位：新臺幣元

分支計畫及用途別科目	單位	數量	單價	預算數	說明
3000 設備及投資				19,170,000	表。 (3)本案係籠統項目，分別辦理採購。
3015 公共建設及設施費				19,170,000	
	式	1	1,983,198	1,983,198	本年度所需委託規劃設計及監造技術服務費。
	式	1	16,698,927	16,698,927	本年度所需施工費。
	式	1	487,875	487,875	按施工費提列工程管理費。(2.92%)
				2,700,000	10110年度捷運線形公園設施景觀維護工程 (1)捷運淡水線線形公園之喬木、灌木、草皮等補植更新、移植、修剪及設施整建、維護經費，惟配合110年度工程付款期程，故編列連續工程，並分別辦理採購。 (2)本案為110-111年度連續工程，總工程費經議會審定為22,078,000元，以前年度編列19,378,000元，本年度編列2,700,000元，各年度資金需求詳如後附分年資金需求表。 (3)本案係籠統項目，分別辦理採購。
3000 設備及投資				2,700,000	
3015 公共建設及設施費				2,700,000	
	式	1	229,465	229,465	本年度所需委託規劃設計暨監造技術服務費。
	式	1	2,394,336	2,394,336	本年度所需施工費。
	式	1	76,199	76,199	按施工費提列工程管理費。(3.12%)
				82,900,000	11111年度陽明山公園管理所轄公園整建工程 (1)本工程為籠統項目，係辦理所轄公園設施及水電設施等零星及經常性維護工程，惟配合111年度工程付款期程，故編列連續工程，並分別辦理採購。 (2)本工程為111-112年度連續

公園綠化及風景區工程—公園及綠化工程

公園綠化及風景區工程—公園及綠化工程

臺北市政府工務局公園路燈工程管理處

歲出計畫說明提要與各項費用明細表

中華民國111年度

單位：新臺幣元

分支計畫及用途別科目	單位	數量	單價	預算數	說明
3000 設備及投資				82,900,000	工程，總工程費經議會審定為95,000,000元，本年度編列82,900,000元，餘12,100,000元編列於以後年度，各年度資金需求詳如後附分年資金需求表。
3015 公共建設及設施費				82,900,000	
	式	1	4,500,000	4,500,000	本年度所需委託規劃設計及監造技術服務費。
	式	1	76,689,817	76,689,817	本年度所需施工費。
	式	1	1,710,183	1,710,183	按施工費提列工程管理費。(2.23%)
				95,000,000	總工程費(或總經費)明細如下:
	式	1	5,000,000	5,000,000	委託規劃設計及監造技術服務費。
	式	1	88,029,557	88,029,557	施工費。
	式	1	1,970,443	1,970,443	按施工費提列工程管理費。 (5,000,000*3.5%+20,000,000*3%+25,000,000*2.5%+38,029,557*1.5%)
3000 設備及投資				97,253,000	12111年度青年公園管理所所轄公園整建工程 (1)本工程為籠統項目，係辦理所轄公園設施及水電設施等零星及經常性維護工程，惟配合111年度工程付款期程，故編列連續工程，並分別辦理採購。 (2)本工程為111-112年度連續工程，總工程費經議會審定為106,000,000元，本年度編列97,253,000元，餘8,747,000元編列於以後年度，各年度資金需求詳如後附分年資金需求表。
3015 公共建設及設施費				97,253,000	
	式	1	3,944,910	3,944,910	本年度所需委託規劃設計及監造技術服務費。

公園綠化及風景區工程—公園及綠化工程

公園綠化及風景區工程—公園及綠化工程

臺北市工務局公園路燈工程管理處

歲出計畫說明提要與各項費用明細表

中華民國111年度

單位：新臺幣元

分支計畫及用途別科目	單位	數量	單價	預算數	說明
公園綠化及風景區工程—公園及綠化工程	式	1	91,333,202	91,333,202	本年度所需施工費。
	式	1	1,974,888	1,974,888	按施工費提列工程管理費。(2.16%)
				106,000,000	總工程費(或總經費)明細如下:
	式	1	6,160,408	6,160,408	委託規劃設計及監造技術服務費。
	式	1	97,723,736	97,723,736	施工費。
	式	1	2,115,856	2,115,856	按施工費提列工程管理費。 (5,000,000*3.5%+20,000,000*3%+25,000,000*2.5%+47,723,736*1.5%)
				91,230,000	13111年度圓山公園管理所所轄公園整建工程 (1)本工程為籠統項目，係辦理所轄公園設施及水電設施等零星及經常性維護工程，惟配合111年度工程付款期程，故編列連續工程，並分別辦理採購。 (2)本工程為111-112年度連續工程，總工程費經議會審定為97,000,000元，本年度編列91,230,000元，餘5,770,000元編列於以後年度，各年度資金需求詳如後附分年資金需求表。
	3000 設備及投資			91,230,000	
	3015 公共建設及設施費			91,230,000	
		式	1	4,600,000	4,600,000
	式	1	84,748,582	84,748,582	本年度所需施工費。
	式	1	1,881,418	1,881,418	按施工費提列工程管理費。(2.22%)
				97,000,000	總工程費(或總經費)明細如下:
	式	1	5,770,000	5,770,000	委託規劃設計及監造技術服務費。
	式	1	89,241,379	89,241,379	施工費。

臺北市政府工務局公園路燈工程管理處

歲出計畫說明提要與各項費用明細表

中華民國111年度

單位：新臺幣元

公園綠化及風景區工程—公園及綠化工程

公園綠化及風景區工程—公園及綠化工程

分支計畫及用途別科目	單位	數量	單價	預算數	說明
	式	1	1,988,621	1,988,621	按施工費提列工程管理費。 (5,000,000*3.5%+20,000,000*3%+25,000,000*2.5%+39,241,379*1.5%)
				106,257,000	14111年度南港公園管理所所轄公園整建工程 (1)本工程為籠統項目，係辦理所轄公園設施及水電設施等零星及經常性維護工程，惟配合111年度工程付款期程，故編列連續工程，並分別辦理採購。 (2)本工程為111-112年度連續工程，總工程費經議會審定為114,000,000元，本年度編列106,257,000元，餘7,743,000元編列於以後年度，各年度資金需求詳如後附分年資金需求表。
3000 設備及投資				106,257,000	
3015 公共建設及設施費				106,257,000	
	式	1	6,707,162	6,707,162	本年度所需委託規劃設計及監造技術服務費。
	式	1	97,500,000	97,500,000	本年度所需施工費。
	式	1	2,049,838	2,049,838	按施工費提列工程管理費。 (2.10%)
				114,000,000	總工程費(或總經費)明細如下:
	式	1	7,488,820	7,488,820	委託規劃設計及監造技術服務費。
	式	1	104,318,000	104,318,000	施工費。
	式	1	2,193,180	2,193,180	按施工費提列工程管理費。 (5,000,000*3.5%+20,000,000*3%+25,000,000*2.5%+50,000,000*1.5%+4,318,000*1%)
				50,250,000	15111年度園藝管理所所轄公園整建工程 (1)本工程為籠統項目，係辦理所轄公園設施及水電設施等零星及經常性維護工程，惟配合111年度工程付款期程，故編列連續工程，並分別辦理採購。 (2)本工程為111-112年度連續

臺北市政府工務局公園路燈工程管理處

歲出計畫說明提要與各項費用明細表

中華民國111年度

單位：新臺幣元

分支計畫及用途別科目	單位	數量	單價	預算數	說明
3000 設備及投資				50,250,000	工程，總工程費經議會審定為53,000,000元，本年度編列50,250,000元，餘2,750,000元編列於以後年度，各年度資金需求詳如後附分年資金需求表。
3015 公共建設及設施費				50,250,000	
	式	1	2,926,636	2,926,636	本年度所需委託規劃設計及監造技術服務費。
	式	1	46,032,957	46,032,957	本年度所需施工費。
	式	1	1,290,407	1,290,407	按施工費提列工程管理費。(2.80%)
				53,000,000	總工程費(或總經費)明細如下:
	式	1	3,144,780	3,144,780	委託規劃設計及監造技術服務費。
	式	1	48,492,898	48,492,898	施工費。
	式	1	1,362,322	1,362,322	按施工費提列工程管理費。 (5,000,000*3.5%+20,000,000*3%+23,492,898*2.5%)
3000 設備及投資				69,971,000	16111年度花卉試驗中心所轄公園整建工程 (1)本工程為籠統項目，係辦理所轄公園設施及水電設施等零星及經常性維護工程，惟配合111年度工程付款期程，故編列連續工程，並分別辦理採購。 (2)本工程為111-112年度連續工程，總工程費經議會審定為76,000,000元，本年度編列69,971,000元，餘6,029,000元編列於以後年度，各年度資金需求詳如後附分年資金需求表。
3015 公共建設及設施費				69,971,000	
	式	1	3,328,658	3,328,658	本年度所需委託規劃設計暨監造技術服務費。
	式	1	65,055,000	65,055,000	本年度所需施工費。

公園綠化及風景區工程—公園及綠化工程

公園綠化及風景區工程—公園及綠化工程

臺北市政府工務局公園路燈工程管理處

歲出計畫說明提要與各項費用明細表

中華民國111年度

單位：新臺幣元

公園綠化及風景區工程—公園及綠化工程

公園綠化及風景區工程—公園及綠化工程

分支計畫及用途別科目	單位	數量	單價	預算數	說明
	式	1	1,587,342	1,587,342	按施工費提列工程管理費。(2.44%)
				76,000,000	總工程費(或總經費)明細如下:
	式	1	5,287,600	5,287,600	委託規劃設計暨監造技術服務費。
	式	1	69,026,995	69,026,995	施工費。
	式	1	1,685,405	1,685,405	按施工費提列工程管理費。 (5,000,000*3.5%+20,000,000*3%+25,000,000*2.5%+19,026,995*1.5%)
				34,345,000	17111年度公園、綠地、廣場園路整平改善工程 (1)本工程為籠統項目，因部分公園開闢年度較早，園路老舊破損且數量眾多，故逐年編列預算，進行本處及各公園管理所轄區公園廣場園路之系統性改善，以提升公園通行安全品質，惟配合111年度設計付款期程，故編列連續工程，並分別辦理採購。 (2)本工程為111-112年度連續工程，總工程費經議會審定為35,000,000元，本年度編列34,345,000元，餘655,000元編列於以後年度，各年度資金需求詳如後附分年資金需求表。
3000 設備及投資				34,345,000	
3015 公共建設及設施費				34,345,000	
	式	1	2,420,785	2,420,785	本年度所需委託規劃設計及監造技術服務費。
	式	1	31,000,000	31,000,000	本年度所需施工費。
	式	1	924,215	924,215	按施工費提列工程管理費。(2.98%)
				35,000,000	總工程費(或總經費)明細如下:
	式	1	2,907,925	2,907,925	委託規劃設計及監造技術服務費。

臺北市工務局公園路燈工程管理處

歲出計畫說明提要與各項費用明細表

中華民國111年度

單位：新臺幣元

公園綠化及風景區工程—公園及綠化工程

公園綠化及風景區工程—公園及綠化工程

分支計畫及用途別科目	單位	數量	單價	預算數	說明
	式	1	31,163,000	31,163,000	施工費。
	式	1	929,075	929,075	按施工費提列工程管理費。 (5,000,000*3.5%+20,000,000*3%+6,163,000*2.5%)
				16,400,000	18111年度公園、綠地、廣場公廁改善工程 (1)本工程為籠統項目，係本處及各公園管理所轄區公園公廁暨無障礙環境空間改善，惟配合111年度工程付款期程，故編列連續工程，並分別辦理採購。 (2)本工程為111-112年度連續工程，總工程費經議會審定為20,000,000元，本年度編列16,400,000元，餘3,600,000元編列於以後年度，各年度資金需求詳如後附分年資金需求表。
3000 設備及投資				16,400,000	
3015 公共建設及設施費				16,400,000	
	式	1	559,240	559,240	本年度所需委託規劃設計及監造技術服務費。
	式	1	15,358,503	15,358,503	本年度所需施工費。
	式	1	482,257	482,257	按施工費提列工程管理費。 (3.14%)
				20,000,000	總工程費(或總經費)明細如下:
	式	1	1,700,000	1,700,000	委託規劃設計及監造技術服務費。
	式	1	17,742,718	17,742,718	施工費。
	式	1	557,282	557,282	按施工費提列工程管理費。 (5,000,000*3.5%+12,742,718*3%)
				25,650,000	19111年度兒童遊戲場及附屬設施改善工程 (1)為不同年齡層孩童、不同身體能力孩童應有均等遊戲權利，本處遂加入共融、特色、挑戰等元素，增進孩童聯想能力，寓教於樂俱豐富

臺北市政府工務局公園路燈工程管理處

歲出計畫說明提要與各項費用明細表

中華民國111年度

單位：新臺幣元

分支計畫及用途別科目	單位	數量	單價	預算數	說明
公園綠化及風景區工程—公園及綠化工程					
3000 設備及投資				25,650,000	意義，惟配合111年度工程付款期程，故編列連續工程，並分別辦理採購。
3015 公共建設及設施費				25,650,000	(2)本工程為111-112年度連續工程，總工程費經議會審定為39,000,000元，本年度編列25,650,000元，餘13,350,000元編列於以後年度，各年度資金需求詳如後附分年資金需求表。
	式	1	1,975,728	1,975,728	本年度所需委託規劃設計監造技術服務費。
	式	1	23,000,000	23,000,000	本年度所需施工費。
	式	1	674,272	674,272	按施工費提列工程管理費。(2.93%)
				39,000,000	總工程費(或總經費)明細如下:
	式	1	3,228,030	3,228,030	委託規劃設計監造技術服務費。
	式	1	34,753,141	34,753,141	施工費。
	式	1	1,018,829	1,018,829	按施工費提列工程管理費。 (5,000,000*3.5%+20,000,000*3%+9,753,141*2.5%)
				19,611,000	20111年度捷運線形公園設施景觀維護工程 (1)本工程為籠統項目，捷運淡水線線形公園之喬木、灌木、草皮等補植更新、移植、修剪及設施整建、維護經費，惟配合111年度工程付款期程，故編列連續工程，並分別辦理採購。 (2)線形公園內除平常的維護與修繕作業，近年更依市民要求需規劃、改善及新增部分設施與綠美化項目。 (3)本工程為111-112年度連續工程，總工程費經議會審定為21,000,000元，本年度編列19,611,000元，餘1,389,000元編列於以後年度，各年度資金需求詳如後附分年資金需求表。

臺北市政府工務局公園路燈工程管理處

歲出計畫說明提要與各項費用明細表

中華民國111年度

單位：新臺幣元

分支計畫及用途別科目	單位	數量	單價	預算數	說明
3000 設備及投資				19,611,000	
3015 公共建設及設施費				19,611,000	
	式	1	1,670,058	1,670,058	本年度所需委託規劃設計暨監造技術服務費。
	式	1	17,396,434	17,396,434	本年度所需施工費。
	式	1	544,508	544,508	按施工費提列工程管理費。(3.13%)
				21,000,000	總工程費(或總經費)明細如下:
	式	1	1,792,515	1,792,515	委託規劃設計暨監造技術服務費。
	式	1	18,623,772	18,623,772	施工費。
	式	1	583,713	583,713	按施工費提列工程管理費。(5,000,000*3.5%+13,623,772*3%)
				24,000,000	21111年度公園、綠地、廣場排水改善工程 (1)本工程為籠統項目，為辦理本處及各公園管理所轄區公園、綠地、廣場排水改善工程，惟配合111年度工程付款期程，故編列連續工程，並分別辦理採購。 (2)本工程為111-112年度連續工程，總工程費經議會審定為26,000,000元，本年度編列24,000,000元，餘2,000,000元編列於以後年度，各年度資金需求詳如後附分年資金需求表。
3000 設備及投資				24,000,000	
3015 公共建設及設施費				24,000,000	
	式	1	23,280,629	23,280,629	本年度所需施工費。
	式	1	719,371	719,371	按施工費提列工程管理費。(3.09%)
				26,000,000	總工程費(或總經費)明細如下:
	式	1	25,219,512	25,219,512	施工費。

公園綠化及風景區工程—公園及綠化工程

公園綠化及風景區工程—公園及綠化工程

臺北市工務局公園路燈工程管理處

歲出計畫說明提要與各項費用明細表

中華民國111年度

單位：新臺幣元

分支計畫及用途別科目	單位	數量	單價	預算數	說明
公園綠化及風景區工程—公園及綠化工程	式	1	780,488	780,488	按施工費提列工程管理費。 (5,000,000*3.5%+20,000,000*3%+219,512*2.5%)
				1,222,000	22振華公園附建地下停車場新建工程經費分攤款 振華公園附建地下停車場新建工程，因涉及既有公園復舊及公園闢建，依經費分攤比例1.173%。本工程為107-112年度連續工程，總工程費經議會審定為13,929,337元，以前年度編列5,582,979元，本年度編列1,222,000元，餘7,124,358元編列於以後年度，各年度資金需求詳如後附分年資金需求表。
	3000 設備及投資			1,222,000	
	3015 公共建設及設施費			1,222,000	
	式	1	1,166,784	1,166,784	本年度所需施工費。
	式	1	46,247	46,247	本年度所需委託技術服務費。
	式	1	8,969	8,969	按施工費提列工程管理費。 (0.77%)
				31,006,000	23中山46號公園擴建工程 公園位於龍江路、遼寧街及遼寧街128巷交叉口，總面積7,766平方公尺，已部分開闢1,052平方公尺。本工程為109-111年度連續工程，總工程費經議會審定為48,000,000元，以前年度編列16,994,000元，本年度編列31,006,000元，各年度資金需求詳如後附分年資金需求表。
	3000 設備及投資			31,006,000	
	3015 公共建設及設施費			31,006,000	
式	1	140,621	140,621	本年度所需委託設計技術服務費。	
式	1	817,915	817,915	本年度所需委託監造技術服務費。	
式	1	200,000	200,000	本年度所需外線補助費。	

臺北市政府工務局公園路燈工程管理處

歲出計畫說明提要與各項費用明細表

中華民國111年度

單位：新臺幣元

分支計畫及用途別科目	單位	數量	單價	預算數	說明
公園綠化及風景區工程—公園及綠化工程	式	1	29,018,633	29,018,633	本年度所需施工費。
	式	1	828,831	828,831	按施工費提列工程管理費。(2.85%)
				2,000,000	24南港202兵工廠及周邊重要濕地(地方級)保育利用計畫預算係依「內政部重要濕地審議小組」審議通過之「南港202兵工廠及周邊重要濕地(地方級)保育利用計畫」編列，本案為109-113年度連續計畫，總經費經議會審定為10,000,000元，以前年度編列4,000,000元，本年度編列2,000,000元，餘4,000,000元編列於以後年度，各年度資金需求詳如後附分年資金需求表。
	3000 設備及投資			2,000,000	
	3015 公共建設及設施費			2,000,000	
	式	1	750,000	750,000	本年度所需水資源調查監測費。
	式	1	1,250,000	1,250,000	本年度所需生態資源調查監測費。
				28,120,000	25北投磺港溪A段、致遠及榮光公園改善工程 (1)本工程係北投磺港溪再造計畫，A段改造水廣場、綜合運動球場、共融遊戲場及景觀綠帶，及致遠、榮光公園整體改善。 (2)本工程為110-111年度連續工程，總工程費經議會審定為92,120,000元，以前年度編列64,000,000元，本年度編列28,120,000元，各年度資金需求詳如後附分年資金需求表。
	3000 設備及投資			28,120,000	
	3015 公共建設及設施費			28,120,000	
式	1	27,508,170	27,508,170	本年度所需施工費。	
式	1	611,830	611,830	按施工費提列工程管理費。(2.22%)	

臺北市工務局公園路燈工程管理處

歲出計畫說明提要與各項費用明細表

中華民國111年度

單位：新臺幣元

公園綠化及風景區工程—公園及綠化工程

公園綠化及風景區工程—公園及綠化工程

分支計畫及用途別科目	單位	數量	單價	預算數	說明
				38,140,000	26蘭興、海光、克強公園整建改善工程 (1)蘭興公園位於士林區克強路10巷底，75年開闢至今，因公園無具體景觀空間，亟需增加設施符合民眾需求，克強公園位於士林區磺溪街55巷，89年闢建至今，有更新之需要，海光公園位於士林區環河北路三段與葫蘆街交口，70年闢建至今，公園設施老舊，且公園原規劃已不盡符合民眾需求，亟需改善。 (2)本工程為110-111年度連續工程，總工程費經議會審定為91,140,000元，以前年度編列53,000,000元，本年度編列38,140,000元，各年度資金需求詳如後附分年資金需求表。
3000 設備及投資				38,140,000	
3015 公共建設及設施費				38,140,000	
	式	1	37,303,756	37,303,756	本年度所需施工費。
	式	1	836,244	836,244	按施工費提列工程管理費。(2.22%)
				2,565,000	27二二八和平公園整體鋪面排水改善工程 (1)本市所轄二二八和平公園，考量其部分鋪面老舊且多為不透水，面臨強降雨情況，公園常因排水不良而積水，在配合海綿城市政策推動下，本案以改善二二八和平公園老舊鋪面及排水系統為目標，提供民眾安全及舒適之休憩環境。 (2)本工程為110-111年度連續工程，總工程費經議會審定為31,500,000元，以前年度編列28,935,000元，本年度編列2,565,000元，各年度資金需求詳如後附分年資金需求表。
3000 設備及投資				2,565,000	
3015 公共建設及設施費				2,565,000	

臺北市政府工務局公園路燈工程管理處

歲出計畫說明提要與各項費用明細表

中華民國111年度

單位：新臺幣元

公園綠化及風景區工程－公園及綠化工程

公園綠化及風景區工程－公園及綠化工程

分支計畫及用途別科目	單位	數量	單價	預算數	說明
	式	1	77,000	77,000	本年度所需委託監造技術服務費。
	式	1	2,412,768	2,412,768	本年度所需施工費。
	式	1	75,232	75,232	按施工費提列工程管理費。(3%)
				10,000	28撫遠公園整修工程 (1)為配合「民生水資源再生中心暨下水道環境教育館新建工程」辦理整體規劃設計整修工程。 (2)本工程為110-111年度連續工程，因衛工處新建民生水資源再生中心工期延長，本案為其後續擴充，故延長計畫期程至113年度。總工程費經議會審定為42,940,000元，以前年度編列2,030,000元，本年度編列10,000元，餘40,900,000元編列於以後年度，各年度資金需求詳如後附分年資金需求表。
3000 設備及投資				10,000	
3015 公共建設及設施費				10,000	
	式	1	1,000	1,000	本年度所需專案管理及監造技術服務費。
	式	1	8,800	8,800	本年度所需施工費。
	式	1	200	200	按施工費提列工程管理費。(2.89%)
				97,000	29合成8號綠地新建工程設計技術服務 (1)本案係108年南港區合成里辦公處於市長座談會提案：玉成段二小段343、425地號2筆土地，原作臺北捷運公司轉運站停車場用地，里辦公處提請回歸還作綠地使用，以提供民眾安全及舒適之休憩環境。 (2)本案係110-111年度連續工程，總經費經議會審定為975,000元，以前年度編列878,000元，本年度編列97,000元，各年度資金需求詳如後附分年資金需求表。

臺北市工務局公園路燈工程管理處

歲出計畫說明提要與各項費用明細表

中華民國111年度

單位：新臺幣元

公園綠化及風景區工程—公園及綠化工程

公園綠化及風景區工程—公園及綠化工程

分支計畫及用途別科目	單位	數量	單價	預算數	說明
3000 設備及投資				97,000	
3015 公共建設及設施費				97,000	
	式	1	97,000	97,000	本年度所需委託規劃設計技術服務費。
				2,000,000	30永春陂濕地公園等水資源及生態資源調查監測計畫 (1)「永春陂濕地公園」係屬於大面積水域生態公園，具有生態復育、環境教育、滯洪等功能，為了解水域棲息環境，擬編列水資源及生態資源調查監測計畫，以營造多元生態、生物友善環境。 (2)本案為110-113年度連續計畫，總經費經議會審定為7,840,000元，以前年度編列2,000,000元，本年度編列2,000,000元，餘3,840,000元編列於以後年度，各年度資金需求詳如後附分年資金需求表。
3000 設備及投資				2,000,000	
3015 公共建設及設施費				2,000,000	
	式	1	750,000	750,000	本年度所需水資源調查監測計畫費。
	式	1	1,250,000	1,250,000	本年度所需生態資源調查監測計畫費。
				50,000	31市定古蹟閩錫山墓修復規劃設計 (1)閩錫山墓坐落於本市士林區新安段六小段300、301地號之公有土地，依文化資產保存法第8條規定，公有文化資產，由所有人或管理機關(構)編列預算，辦理保存及修復，期以再利用。 (2)本案係110-111年度連續計畫，總經費經議會審定為539,000元，以前年度編列489,000元，本年度編列50,000元，各年度資金需求詳如後附分年資金需求表。
3000 設備及投資				50,000	
3015 公共建設及設施費				50,000	
	式	1	50,000	50,000	本年度所需委託規劃設計技

臺北市政府工務局公園路燈工程管理處

歲出計畫說明提要與各項費用明細表

中華民國111年度

單位：新臺幣元

公園綠化及風景區工程—公園及綠化工程	分支計畫及用途別科目	單位	數量	單價	預算數	說明	公園綠化及風景區工程—公園及綠化工程
						術服務費。	
	3000 設備及投資				1,000,000	32大湖、碧湖公園外來種生態調查及移除計畫	
	3015 公共建設及設施費				1,000,000	大湖及碧湖公園係屬於大面積湖泊水景公園，因民眾不當棄養，使琵琶鼠魚等外來種對湖泊生態造成極大危害，為了解其生長習性及移除方法，擬編列外來種生態調查及移除計畫。	
		式	1	1,000,000	1,000,000	研究及移除費。	
					6,221,000	33市定古蹟閩錫山墓修復工程	
	3000 設備及投資				6,221,000	閩錫山墓坐落於本市士林區新安段六小段300、301地號之公有土地，依文化資產保存法第8條規定，公有文化資產，由所有人或管理機關(構)編列預算，辦理保存及修復，期以再利用。	
	3015 公共建設及設施費				6,221,000		
		式	1	571,106	571,106	委託監造技術服務費。	
		式	1	5,461,062	5,461,062	施工費。	
		式	1	188,832	188,832	按施工費提列工程管理費。 (5,000,000*3.5%+461,062*3%)	
					3,300,000	34雙溪濕地公園旁六米綠帶景觀維護工程	
	3000 設備及投資				3,300,000	本工程係配合大地處雙溪濕地公園暨大客車停車場興建工程，因涉及公園旁6米綠帶(陽明段四小段708地號)，由承德路向內分別為1.5m綠帶、3m自行車道、1.5m綠帶，由本處編列相關施工費用，工程施作則委由大地處代辦施工。	
	3015 公共建設及設施費				3,300,000		

臺北市政府工務局公園路燈工程管理處

歲出計畫說明提要與各項費用明細表

中華民國111年度

單位：新臺幣元

分支計畫及用途別科目	單位	數量	單價	預算數	說明	
公園綠化及風景區工程—公園及綠化工程	式	1	3,300,000	3,300,000	施工費。	
				1,000,000	35建成圓環改善更新技術服務案 本案係建功里里長於109年度大同區市長與里長座談會提案，提議臺北建成圓環廣場設計圓環噴水設施。	
	3000 設備及投資			1,000,000		
	3015 公共建設及設施費			1,000,000		
		式	1	1,000,000	1,000,000	委託規劃設計技術服務費。
					15,356,000	36111年度文化一、文化二、豐年及同德公園整建工程 (1)本工程為文化一、文化二公園及豐年公園闢建於75年，同德公園闢建於81年，闢建迄今均已超過20餘年，園內設施老舊紛陳，藉由本次改善工程重新盤點園內設施並予以整合、更新。 (2)本工程為111-112年度連續工程，總工程費經議會審定為58,000,000元，本年度編列15,356,000元，餘42,644,000元編列於以後年度，各年度資金需求詳如後附分年資金需求表。
	3000 設備及投資				15,356,000	
	3015 公共建設及設施費				15,356,000	
		式	1	396,687	396,687	本年度所需委託監造技術服務費。
		式	1	14,371,288	14,371,288	本年度所需施工費。
	式	1	388,025	388,025	按施工費提列工程管理費。(2.70%)	
	式	1	200,000	200,000	本年度所需外線補助費。	
				58,000,000	總工程費(或總經費)明細如下：	
	式	1	1,983,434	1,983,434	委託監造技術服務費。	
	式	1	400,000	400,000	外線補助費。	
	式	1	54,154,252	54,154,252	施工費。	

臺北市政府工務局公園路燈工程管理處

歲出計畫說明提要與各項費用明細表

中華民國111年度

單位：新臺幣元

公園綠化及風景區工程—公園及綠化工程

公園綠化及風景區工程—公園及綠化工程

分支計畫及用途別科目	單位	數量	單價	預算數	說明
	式	1	1,462,314	1,462,314	按施工費提列工程管理費。 (5,000,000*3.5%+20,000,000*3%+25,000,000*2.5%+4,154,252*1.5%)
				18,540,000	37合成8號綠地新建工程 (1)本案係玉成段二小段343、425地號2筆土地，原作臺北捷運公司轉運站停車場用地，里辦公處提請回歸還作綠地使用，以提供民眾安全及舒適之休憩環境。 (2)本工程為111-112年度連續工程，總工程費經議會審定為24,650,000元，本年度編列18,540,000元，餘6,110,000元編列於以後年度，各年度資金需求詳如後附分年資金需求表。
3000 設備及投資				18,540,000	
3015 公共建設及設施費				18,540,000	
	式	1	718,993	718,993	本年度所需委託監造技術服務費。
	式	1	17,285,167	17,285,167	本年度所需施工費。
	式	1	535,840	535,840	按施工費提列工程管理費。 (3.10%)
				24,650,000	總工程費(或總經費)明細如下:
	式	1	956,197	956,197	委託監造技術服務費。
	式	1	22,979,420	22,979,420	施工費。
	式	1	714,383	714,383	按施工費提列工程管理費。 (5,000,000*3.5%+17,979,420*3%)
				2,640,000	38市民廣場含新仁愛路整建工程委託規劃技術服務案 (1)廣場總面積42,640平方公尺，位於市政大樓前。地上現況為已開闢廣場，北側廣場、新仁愛路、南側廣場等部分，其中新仁愛路平日供車行，假日供民眾使用，因廣場長期僅具穿越性交通功能，既有設施無法吸引民眾停駐使用，為針對目前經常接受反映缺失意見研議改進

臺北市工務局公園路燈工程管理處

歲出計畫說明提要與各項費用明細表

中華民國111年度

單位：新臺幣元

分支計畫及用途別科目	單位	數量	單價	預算數	說明
3000 設備及投資				2,640,000	作為，並考量廣場定位及景觀整體性，擬辦理廣場改善事宜。將以廣場整體規劃，後續分階段設計施工，並以廣場中央區新仁愛路為第一階段施工方式辦理。 (2)本案為111-112年度連續計畫，總經費經議會審定為3,510,000元，本年度編列2,640,000元，餘870,000元編列於以後年度，各年度資金需求詳如後附分年資金需求表。
3015 公共建設及設施費				2,640,000	
	式	1	1,680,000	1,680,000	本年度所需委託規劃技術服務費。
	式	1	760,000	760,000	本年度所需測量費。
	式	1	200,000	200,000	本年度所需工作坊。
				3,510,000	總工程費(或總經費)明細如下:
	式	1	2,400,000	2,400,000	委託規劃技術服務費。
	式	1	760,000	760,000	測量費。
	式	1	200,000	200,000	工作坊。
	式	1	150,000	150,000	影片製作費。
3000 設備及投資				3,500,000	39田園城市建置輔導推廣技術服務案 (1)本計畫係為持續辦理本府「田園城市推廣實施計畫」，延續田園城市由下而上推動目標，以獎勵補助資材方式鼓勵民眾參與提案，並推動學校與社區交流。 (2)本案為111-112年度連續計畫，總經費經議會審定為8,000,000元，本年度編列3,500,000元，餘4,500,000元編列於以後年度，各年度資金需求詳如後附分年資金需求表。

公園綠化及風景區工程—公園及綠化工程

公園綠化及風景區工程—公園及綠化工程

臺北市工務局公園路燈工程管理處

歲出計畫說明提要與各項費用明細表

中華民國111年度

單位：新臺幣元

分支計畫及用途別科目	單位	數量	單價	預算數	說明
3015 公共建設及設施費				3,500,000	
	式	1	3,500,000	3,500,000	本年度所需委託規劃技術服務費。
				8,000,000	總工程費(或總經費)明細如下:
	式	1	8,000,000	8,000,000	委託規劃技術服務費。
				683,000	40永昌(中正184號)公園擴建工程委託設計技術服務案 (1)位於中正區寧波西街、紹安街交叉口，總面積3,861平方公尺，其中已闢建1,621平方公尺，未開闢面積2,240平方公尺。 (2)本案為111-112年度連續計畫，總經費經議會審定為1,406,000元，本年度編列683,000元，餘723,000元編列於以後年度，各年度資金需求詳如後附分年資金需求表。
3000 設備及投資				683,000	
3015 公共建設及設施費				683,000	
	式	1	288,220	288,220	本年度所需委託設計技術服務費。
	式	1	44,780	44,780	本年度所需測量費。
	式	1	50,000	50,000	本年度所需設計說明會。
	式	1	50,000	50,000	本年度所需樹木調查費。
	式	1	100,000	100,000	本年度所需工作坊。
	式	1	150,000	150,000	本年度所需逕流排水審查費。
				1,406,000	總工程費(或總經費)明細如下:
	式	1	961,220	961,220	委託設計技術服務費。
	式	1	44,780	44,780	測量費。
	式	1	50,000	50,000	設計說明會。
	式	1	50,000	50,000	樹木調查費。

公園綠化及風景區工程—公園及綠化工程

公園綠化及風景區工程—公園及綠化工程

臺北市工務局公園路燈工程管理處

歲出計畫說明提要與各項費用明細表

中華民國111年度

單位：新臺幣元

公園綠化及風景區工程—公園及綠化工程

公園綠化及風景區工程—公園及綠化工程

分支計畫及用途別科目	單位	數量	單價	預算數	說明
	式	1	100,000	100,000	工作坊。
	式	1	150,000	150,000	逕流排水審查費。
	式	1	50,000	50,000	設計動畫製作費。
				19,079,000	41捷運綠廊串連人行動線(士林-劍潭站)更新工程 (1)捷運淡水線(劍潭-士林)位於基隆河與雙溪間的捷運廊道，面積約9,000平方公尺，處於山河交界之地，在水與綠帶的連結上有重要的地位，同時又是串連著士林夜市觀光商圈與傳統士林的生活圈動線人潮的重要廊道空間，以人本交通為前提，改善綠廊人行動線之整體性。 (2)本工程為111-112年度連續工程，總工程費經議會審定為72,000,000元，本年度編列19,079,000元，餘52,921,000元編列於以後年度，各年度資金需求詳如後附分年資金需求表。
3000 設備及投資				19,079,000	
3015 公共建設及設施費				19,079,000	
	式	1	427,927	427,927	本年度所需委託監造技術服務費。
	式	1	18,206,639	18,206,639	本年度所需施工費。
	式	1	444,434	444,434	按施工費提列工程管理費。(2.45%)
				72,000,000	總工程費(或總經費)明細如下:
	式	1	2,139,636	2,139,636	委託監造技術服務費。
	式	1	130,000	130,000	外線補助費。
	式	1	68,059,472	68,059,472	施工費。
	式	1	1,670,892	1,670,892	按施工費提列工程管理費。 (5,000,000*3.5%+20,000,000*3%+25,000,000*2.5%+18,059,472*1.5%)
				29,700,000	42磺港溪再造護岸及步道整建工程(西安橋至朝籟橋段) (1)本案係配合磺港溪再造計

臺北市工務局公園路燈工程管理處

歲出計畫說明提要與各項費用明細表

中華民國111年度

單位：新臺幣元

分支計畫及用途別科目	單位	數量	單價	預算數	說明
公園綠化及風景區工程—公園及綠化工程					畫，計畫於西安橋至朝籟橋間，規劃2米寬人行步道；本段因腹地有限，將優先著重於人本系統串接，將往北串連至新北投，往南與基隆河鏈結。 (2)本工程案為111-112年度連續工程，總工程費經議會審定為32,000,000元，本年度編列29,700,000元，餘2,300,000元編列於以後年度，各年度資金需求詳如後附分年資金需求表。
3000 設備及投資				29,700,000	
3015 公共建設及設施費				29,700,000	
	式	1	27,702,690	27,702,690	本年度所需施工費。
	式	1	825,540	825,540	按施工費提列工程管理費。(3%)
	式	1	1,171,770	1,171,770	本年度所需委外監造費。
				32,000,000	總工程費(或總經費)明細如下:
	式	1	1,261,889	1,261,889	委外監造費。
	式	1	29,842,060	29,842,060	施工費。
	式	1	896,051	896,051	按施工費提列工程管理費。(5,000,000*3.5%+20,000,000*3%+4,842,060*2.5%)
				2,625,000	43大安414號(金華巷)公園整建工程 (1)公園位於金華街199巷9弄，總面積901平方公尺。因既有綠化、排水等設施老舊，擬辦理公園整建事宜。 (2)本案為111-112年度連續工程，總經費經議會審定為10,275,000元，本年度編列2,625,000元，餘7,650,000元編列於以後年度，各年度資金需求詳如後附分年資金需求表。
3000 設備及投資				2,625,000	
3015 公共建設及設施費				2,625,000	
	式	1	457,600	457,600	本年度所需委託設計技術服

臺北市工務局公園路燈工程管理處

歲出計畫說明提要與各項費用明細表

中華民國111年度

單位：新臺幣元

公園綠化及風景區工程—公園及綠化工程

公園綠化及風景區工程—公園及綠化工程

分支計畫及用途別科目	單位	數量	單價	預算數	說明
					務費。
	式	1	18,020	18,020	本年度所需測量費。
	式	1	50,000	50,000	本年度所需設計說明會。
	式	1	50,000	50,000	本年度所需樹木調查費。
	式	1	100,000	100,000	本年度所需工作坊。
	式	1	79,541	79,541	本年度所需委託監造費。
	式	1	50,000	50,000	本年度所需設計動畫製作費。
	式	1	1,762,300	1,762,300	本年度所需施工費。
	式	1	57,539	57,539	本年度所需工程管理費(3.28%)。
				10,275,000	總工程費(或總經費)明細如下：
	式	1	508,444	508,444	委託設計技術服務費。
	式	1	18,020	18,020	測量費。
	式	1	50,000	50,000	設計說明會。
	式	1	50,000	50,000	樹木調查費。
	式	1	100,000	100,000	工作坊。
	式	1	50,000	50,000	設計動畫製作費。
	式	1	397,706	397,706	委託監造費。
	式	1	8,811,500	8,811,500	施工費。
	式	1	289,330	289,330	按施工費提列工程管理費。 (5,000,000*3.5%+3,811,500*3%)
				22,825,000	44111年度行道樹普查暨健檢安全評估改善工程 (1)本案總計畫期程為111年至115年，111-114年每年編列2年的連續預算。 (2)本案分別辦理採購，普查臺北市9萬多株行道樹，再以全市樹齡較大之行道樹約5萬多株做為檢測標的，以專業樹藝師目視檢測，取其中目視不易診斷具潛在風險之樹

臺北市政府工務局公園路燈工程管理處

歲出計畫說明提要與各項費用明細表

中華民國111年度

單位：新臺幣元

分支計畫及用途別科目	單位	數量	單價	預算數	說明
3000 設備及投資				22,825,000	木再進行應力波檢測，並就檢測結果進行緩解措施。 (3)本工程係111-112年度連續工程，總工程費經議會審定為26,575,000元，本年度編列22,825,000元，餘3,750,000元編列於以後年度，各年度資金需求詳如後附分年資金需求表。
3015 公共建設及設施費				22,825,000	
	式	1	3,500,000	3,500,000	本年度所需公園周邊樹木調查費。
	式	1	18,742,120	18,742,120	本年度所需施工費。
	式	1	582,880	582,880	按施工費提列工程管理費。(3.11%)
				26,575,000	總工程費(或總經費)明細如下:
	式	1	3,500,000	3,500,000	公園周邊樹木調查費。
	式	1	22,378,641	22,378,641	施工費。
	式	1	696,359	696,359	按施工費提列工程管理費。 (5,000,000*3.5%+17,378,641*3%)
3000 設備及投資				2,309,000	45文山(景美)49號公園委託設計技術服務案 (1)公園位於文山區景東里，景華街128巷3弄旁，總面積11,200平方公尺，已部分開闢340平方公尺，擬擴建面積10,860平方公尺。 (2)本案為111-113年度連續計畫，總經費經議會審定為4,181,000元，本年度編列2,309,000元，餘1,872,000元編列於以後年度，各年度資金需求詳如後附分年資金需求表。
3015 公共建設及設施費				2,309,000	
	式	1	737,220	737,220	本年度所需委託設計技術服務費。

臺北市政府工務局公園路燈工程管理處

歲出計畫說明提要與各項費用明細表

中華民國111年度

單位：新臺幣元

分支計畫及用途別科目	單位	數量	單價	預算數	說明
公園綠化及風景區工程—公園及綠化工程	式	1	221,780	221,780	本年度所需測量費。
	式	1	500,000	500,000	本年度所需水保費。
	式	1	200,000	200,000	本年度所需都審費。
	式	1	200,000	200,000	本年度所需樹木調查費。
	式	1	100,000	100,000	本年度所需工作坊。
	式	1	50,000	50,000	本年度所需設計說明會。
	式	1	300,000	300,000	本年度所需地質鑽探調查費。
				4,181,000	總工程費(或總經費)明細如下:
	式	1	2,459,220	2,459,220	委託設計技術服務費。
	式	1	221,780	221,780	測量費。
	式	1	500,000	500,000	水保費。
	式	1	200,000	200,000	都審費。
	式	1	200,000	200,000	樹木調查費。
	式	1	100,000	100,000	工作坊。
	式	1	50,000	50,000	設計說明會。
式	1	300,000	300,000	地質鑽探調查費。	
式	1	150,000	150,000	設計動畫製作。	
			2,340,000	46樂活(內湖124號)公園地上物拆除工程暨委託技術服務案 (1)公園位於康樂街61巷15弄旁，面積18,076平方公尺，已部分開闢8,925平方公尺，公園未開闢範圍面積9,151平方公尺，地上公園景觀工程配合停管處闢建地下停車場，委由停管處代辦公園設計及工程統包案。 (2)本案為111-114年度連續計畫，總工程費經議會審定為6,274,000元，本年度編列2,340,000元，餘3,934,000元編列於以後年度，各年度資金需求詳如後附分年資金需求表。	

臺北市工務局公園路燈工程管理處

歲出計畫說明提要與各項費用明細表

中華民國111年度

單位：新臺幣元

公園綠化及風景區工程—公園及綠化工程

公園綠化及風景區工程—公園及綠化工程

分支計畫及用途別科目	單位	數量	單價	預算數	說明
3000 設備及投資				2,340,000	
3015 公共建設及設施費				2,340,000	
	式	1	2,100,000	2,100,000	本年度所需地上物拆除費。
	式	1	140,000	140,000	本年度所需專案管理費。
	式	1	100,000	100,000	本年度所需監造費。
				6,274,000	總工程費(或總經費)明細如下:
	式	1	2,100,000	2,100,000	地上物拆除費。
	式	1	1,234,000	1,234,000	專案管理費。
	式	1	1,470,000	1,470,000	監造費。
	式	1	1,470,000	1,470,000	細部設計費。
				104,850,000	47111年度道路、綠地公園等加強美化工程 (1)本工程為籠統項目，係配合道路、綠地、公園、安全島及圓環等綠美化工程，惟配合111年度工程付款期程，故編列連續工程，並分別辦理採購。 (2)依每年安全島、綠地、公園等植物綠化情形選擇路段編列預算栽植喬灌木、地被等植物加強景觀美化；設置加強栽植生長的相關設施及景觀美化設施。 (3)本案為111-112年度連續工程，總工程費經議會審定為116,000,000元，本年度編列104,850,000元，餘11,150,000元編列於以後年度，各年度資金需求詳如後附分年資金需求表。
3000 設備及投資				104,850,000	
3015 公共建設及設施費				104,850,000	
	式	1	102,794,118	102,794,118	施工費。
	式	1	2,055,882	2,055,882	按施工費提列工程管理費。(2.01%)
				116,000,000	總工程費(或總經費)明細如

臺北市政府工務局公園路燈工程管理處

歲出計畫說明提要與各項費用明細表

中華民國111年度

單位：新臺幣元

公園綠化及風景區工程—公園及綠化工程

公園綠化及風景區工程—公園及綠化工程

分支計畫及用途別科目	單位	數量	單價	預算數	說明
					下:
	式	1	113,712,871	113,712,871	施工費。
	式	1	2,287,129	2,287,129	按施工費提列工程管理費。 (5,000,000*3.5%+20,000,000*3.0%+25,000,000*2.5%+50,000,000*1.5%+13,712,871*1%)
				3,835,000	48110年度綠地廣場安全島設施維護工程 (1)全市綠地、廣場、安全島等設施整建及維護經費，惟配合110年度工程付款期程，故編列連續工程。 (2)本案為110-111年度連續工程，總工程費經議會審定為34,857,000元，以前年度編列31,022,000元，本年度編列3,835,000元，各年度資金需求詳如後附分年資金需求表。 (3)本案係籠統項目，分別辦理採購。
3000 設備及投資				3,835,000	
3015 公共建設及設施費				3,835,000	
	式	1	317,393	317,393	本年度所需委託規劃設計暨監造技術服務費。
	式	1	3,414,809	3,414,809	本年度所需施工費。
	式	1	102,798	102,798	按施工費提列工程管理費。 (2.98%)
				4,217,000	49110年度花木綠化及行道樹增補植工程 (1)本市綠地、安全島、廣場等之喬木、灌木、草皮及其他綠化補植、更新及移植等工程，惟配合110年度工程付款期程，故編列連續工程。 (2)本案為110-111年度連續工程，總工程費經議會審定為38,676,000元，以前年度編列34,459,000元，本年度編列4,217,000元，各年度資金需求詳如後附分年資金需求表。 (3)本案係籠統項目，分別辦理採購。

臺北市政府工務局公園路燈工程管理處

歲出計畫說明提要與各項費用明細表

中華民國111年度

單位：新臺幣元

分支計畫及用途別科目	單位	數量	單價	預算數	說明
3000 設備及投資				4,217,000	
3015 公共建設及設施費				4,217,000	
	式	1	349,497	349,497	本年度所需委託規劃設計暨監造技術服務費。
	式	1	3,755,651	3,755,651	本年度所需施工費。
	式	1	111,852	111,852	按施工費提列工程管理費。(2.93%)
				1,700,000	50110年度樹木病蟲害防治工程 (1)本案係籠統項目，係依往年執行情形預估編列，因配合110年度工程付款期程，故編列連續工程，並分別辦理採購。 (2)本案為110-111年度連續工程，總工程費經議會審定為17,000,000元，以前年度編列15,300,000元，本年度編列1,700,000元，各年度資金需求詳如後附分年資金需求表。
3000 設備及投資				1,700,000	
3015 公共建設及設施費				1,700,000	
	式	1	1,647,815	1,647,815	本年度所需施工費。
	式	1	52,185	52,185	按施工費提列工程管理費。(3.15%)
				8,168,000	51110年度樹木修剪工程 (1)全市行道樹、綠地、安全島之喬木、灌木、草皮等修剪及樹木巡檢經費，惟配合110年度工程付款期程，故編列連續工程。 (2)本案為110-111年度連續工程，總工程費經議會審定為78,180,000元，以前年度編列70,012,000元，本年度編列8,168,000元，各年度資金需求詳如後附分年資金需求表。 (3)本案係籠統項目，分別辦理採購。
3000 設備及投資				8,168,000	
3015 公共建設及設施費				8,168,000	

公園綠化及風景區工程—公園及綠化工程

公園綠化及風景區工程—公園及綠化工程

臺北市政府工務局公園路燈工程管理處

歲出計畫說明提要與各項費用明細表

中華民國111年度

單位：新臺幣元

分支計畫及用途別科目	單位	數量	單價	預算數	說明	
公園綠化及風景區工程—公園及綠化工程	式	1	7,979,742	7,979,742	本年度所需施工費。	
	式	1	188,258	188,258	按施工費提列工程管理費。(2.35%)	
				31,562,000	52111年度綠地廣場安全島設施維護工程 (1)本工程為籠統項目，全市綠地、廣場、安全島等設施整建及維護經費，包含灣仔廣場整建工程委託規劃設計暨監造技術服務費用，惟配合111年度工程付款期程，故編列連續工程，並分別辦理採購。 (2)本案為111-112年度連續工程，總工程費經議會審定為35,000,000元，本年度編列31,562,000元，餘3,438,000元編列於以後年度，各年度資金需求詳如後附分年資金需求表。	
	3000 設備及投資			31,562,000		
	3015 公共建設及設施費			31,562,000		
		式	1	2,584,156	2,584,156	本年度所需委託規劃設計暨監造技術服務費。
		式	1	28,139,293	28,139,293	本年度所需施工費。
		式	1	838,551	838,551	按施工費提列工程管理費。(2.98%)
					35,000,000	總工程費(或總經費)明細如下:
		式	1	2,908,460	2,908,460	委託規劃設計暨監造技術服務費。
		式	1	31,162,478	31,162,478	施工費。
		式	1	929,062	929,062	按施工費提列工程管理費。 (5,000,000*3.5%+20,000,000*3%+6,162,478*2.5%)
				61,091,000	53111年度花木綠化及行道樹增補植工程 (1)本工程為籠統項目，係本市綠地綠地、安全島、廣場等之喬木、灌木、草皮及其他綠化補植、更新及移植等工程，惟配合111年度工程付款期程，故編列連續工程，	

臺北市工務局公園路燈工程管理處

歲出計畫說明提要與各項費用明細表

中華民國111年度

單位：新臺幣元

分支計畫及用途別科目	單位	數量	單價	預算數	說明
公園綠化及風景區工程—公園及綠化工程					並分別辦理採購。 (2)另為配合本市綠網成蔭計畫，預計於111年度辦理5橫3縱綠網串聯之複層植栽景觀優化、36條重要道路灌木更新補植及新接管無遮簷人行道綠化等景觀優化事宜。 (3)本案為111-112年度連續工程，總工程費經議會審定為69,000,000元，本年度編列61,091,000元，餘7,909,000元編列於以後年度；其各年度資金需求詳如後附分年資金需求表。
3000 設備及投資				61,091,000	
3015 公共建設及設施費				61,091,000	
	式	1	4,863,374	4,863,374	本年度所需委託規劃設計暨監造技術服務費。
	式	1	54,834,822	54,834,822	本年度所需施工費。
	式	1	1,392,804	1,392,804	按施工費提列工程管理費。(2.54%)
				69,000,000	總工程費(或總經費)明細如下:
	式	1	5,491,636	5,491,636	委託規劃設計暨監造技術服務費。
	式	1	61,929,423	61,929,423	施工費。
	式	1	1,578,941	1,578,941	按施工費提列工程管理費。 (5,000,000*3.5%+20,000,000*3%+25,000,000*2.5%+11,929,423*1.5%)
				17,458,000	54111年度樹木病蟲害防治工程 (1)本工程為籠統項目，依往年執行情形預估編列，惟配合111年度工程付款期程，故編列連續工程，並分別辦理採購。 (2)本案為111-112年度連續工程，總工程費經議會審定為19,000,000元，本年度編列17,458,000元，餘1,542,000元編列於以後年度，各年度資金需求詳如後附分年資金需求表。

臺北市政府工務局公園路燈工程管理處

歲出計畫說明提要與各項費用明細表

中華民國111年度

單位：新臺幣元

公園綠化及風景區工程—公園及綠化工程

公園綠化及風景區工程—公園及綠化工程

分支計畫及用途別科目	單位	數量	單價	預算數	說明
3000 設備及投資				17,458,000	
3015 公共建設及設施費				17,458,000	
	式	1	16,928,149	16,928,149	本年度所需施工費。
	式	1	529,851	529,851	按施工費提列工程管理費。(3.13%)
				19,000,000	總工程費(或總經費)明細如下:
	式	1	18,422,330	18,422,330	施工費。
	式	1	577,670	577,670	按施工費提列工程管理費。 (5,000,000*3.5%+18,422,330*3%)
				90,445,000	55111年度樹木修剪工程 (1)本工程為籠統項目，全市行道樹、綠地、安全島之喬木、灌木、草皮等修剪及樹木巡檢經費，惟配合111年度工程付款期程，故編列連續工程，並分別辦理採購。 (2)因應110年度起本處配合新工處陸續接管本府各機關、學校所轄退縮地之綠化植栽，爰111年度增編列分部委外修剪預算；另配合本市綠網成蔭計畫，透過全樹型及維護型修剪，以改善樹型結構，強化樹生長勢、樹型美感及防災韌性。 (3)本案為111-112年度連續工程，總工程費經議會審定為107,000,000元，本年度編列90,445,000元，餘16,555,000元編列於以後年度，各年度資金需求詳如後附分年資金需求表。
3000 設備及投資				90,445,000	
3015 公共建設及設施費				90,445,000	
	式	1	88,593,398	88,593,398	本年度所需施工費。
	式	1	1,851,602	1,851,602	按施工費提列工程管理費。(2.09%)
				107,000,000	總工程費(或總經費)明細如下:
	式	1	104,801,980	104,801,980	施工費。

臺北市政府工務局公園路燈工程管理處

歲出計畫說明提要與各項費用明細表

中華民國111年度

單位：新臺幣元

公園綠化及風景區工程—公園及綠化工程

公園綠化及風景區工程—公園及綠化工程

分支計畫及用途別科目	單位	數量	單價	預算數	說明
	式	1	2,198,020	2,198,020	按施工費提列工程管理費。 (5,000,000*3.5%+20,000,000*3%+25,000,000*2.5%+50,000,000*1.5%+4,801,980*1%)
				8,000,000	56111年度植栽培育 (1)採購樹苗及花卉等由各苗圃進行培育後種植，供花展、全市公園、綠地、安全島綠美化使用，惟配合111年度付款期程，故編列連續工程。 (2)本案為111-112年度連續計畫，總經費經議會審定為10,000,000元，本年度編列8,000,000元，餘2,000,000元編列於以後年度，各年度資金需求詳如後附分年資金需求表。
3000 設備及投資				8,000,000	
3015 公共建設及設施費				8,000,000	
	式	1	8,000,000	8,000,000	植栽培育。
				10,000,000	總工程費(或總經費)明細如下:
	式	1	10,000,000	10,000,000	植栽培育。
				116,490,000	57文山(景美)43號公園土地補償費(收支併列) 文山(景美)43號公園範圍內之文山區興泰段一小段822-6、822-9、822-12地號等3筆土地，配合本府「擬定臺北市文山區興泰段一小段822地號等土地為容積調派送區及劃定北投區新洲美段72地號等土地、中山區正義段四小段131地號土地為容積調派接受區暨變更中山區正義段四小段131地號土地第三種商業區為第三種商業區(特)」細部計畫案，由土地所有權人撥付本府國有土地有償撥用價金後，辦理國有公園用地有償撥用事宜。
3000 設備及投資				116,490,000	
3005 土地				116,490,000	

臺北市政府工務局公園路燈工程管理處

歲出計畫說明提要與各項費用明細表

中華民國111年度

單位：新臺幣元

公園綠化及風景區工程－公園及綠化工程

分支計畫及用途別科目	單位	數量	單價	預算數	說明
	式	1	116,490,000	116,490,000	土地補償費。

公園綠化及風景區工程－公園及綠化工程

臺北市政府工務局公園路燈工程管理處

歲出計畫說明提要與各項費用明細表

中華民國111年度

單位：新臺幣元

一般建築及設備—營建工程

一般建築及設備—營建工程

業務計畫及工作計畫名稱與編號	72071539002 一般建築及設備-營建工程	承辦單位	圓山所、園藝所、園藝隊	預算金額	24,062,000元
歲出計畫說明	<p>一、計畫內容： 辦理所轄建物整修工程等3項，改善老舊房舍及辦公處所，包括士林官邸公園房舍整修工程、園工隊辦公房舍等整建工程及圓山公園管理所所轄辦公房舍等整建工程等工作環境改善工程。</p> <p>二、預期成果： 1.整修公有老舊建築物，提供市民便利、安全的遊憩場所。 2.改善老舊房舍環境，提供員工安全、舒適之辦公環境，以提升工作效率。</p>				

分支計畫及用途別科目	單位	數量	單價	預算數	說明
合計				24,062,000	較上年度預算數8,281,000元，增加15,781,000元。
11其他修建工程				24,062,000	較上年度預算數8,281,000元，增加15,781,000元。
3000 設備及投資				9,000,000	01士林官邸公園房舍整修工程 士林官邸公園駐警室周邊房舍老舊，需進行結構耐震補強及屋頂防水工程，以維士林官邸房舍安全及維持國定古蹟範圍內房舍的原有風貌。
3010 房屋建築及設備費				9,000,000	
	式	1	8,713,592	8,713,592	施工費。
	式	1	286,408	286,408	按施工費提列工程管理費。(5,000,000*3.5%+3,713,592*3%)
				9,435,000	02園工隊辦公房舍等整建工程 本隊所轄之隊部、4分隊及2處苗圃，其所屬苗圃場地、辦公室及房舍等工作場所皆已使用逾30年，年久失修亟

臺北市政府工務局公園路燈工程管理處

歲出計畫說明提要與各項費用明細表

中華民國111年度

單位：新臺幣元

分支計畫及用途別科目	單位	數量	單價	預算數	說明
3000 設備及投資				9,435,000	待改善，故編列本項預算以維護工作場所正常運作，服務市民。
3010 房屋建築及設備費				9,435,000	
	式	1	855,517	855,517	委託規劃設計暨監造技術服務費。
	式	1	8,305,323	8,305,323	施工費。
	式	1	274,160	274,160	按施工費提列工程管理費。 (5,000,000*3.5%+3,305,323*3%)
				5,627,000	03圓山公園管理所所轄辦公房舍等整建工程 (1)辦公室因年久未整修亟待改善，為延續建物使用年限及員工安全，故編列本項預算以維護工作場所正常運作。 (2)本工程為111-112年度連續工程，總工程費經議會審定為10,345,000元，本年度編列5,627,000元，餘4,718,000元編列於以後年度，各年度資金需求詳如後附分年資金需求表。
3000 設備及投資				5,627,000	
3010 房屋建築及設備費				5,627,000	
	式	1	828,000	828,000	本年度所需委託設計暨監造技術服務費。
	式	1	4,647,042	4,647,042	本年度所需施工費。
	式	1	151,958	151,958	按施工費提列工程管理費。 (3.27%)
				10,345,000	總工程費(或總經費)明細如下：
	式	1	828,000	828,000	委託設計暨監造技術服務費。
	式	1	9,215,534	9,215,534	施工費。
	式	1	301,466	301,466	按施工費提列工程管理費。 (5,000,000*3.5%+4,215,534*3%)

一般建築及設備—營建工程

一般建築及設備—營建工程

臺北市工務局公園路燈工程管理處

歲出計畫說明提要與各項費用明細表

中華民國111年度

單位：新臺幣元

一般建築及設備—交通及運輸設備	業務計畫及工作計畫名稱與編號	72071539003 一般建築及設備-交通及運輸設備	承辦單位	秘書室	預算金額	8,140,000元	一般建築及設備—交通及運輸設備
	歲出計畫說明	<p>一、計畫內容：汰換大型升降車1輛、大型垃圾車1輛及汰換電動機車8輛。</p> <p>二、預期成果：汰換車齡過久不堪使用之老舊車輛，以合理降低車輛之維修養護費，同時亦可提升工作效率，增加使用之安全性。</p>					
	分支計畫及用途別科目	單位	數量	單價	預算數	說明	
	合計				8,140,000	較上年度預算數3,850,000元，增加4,290,000元。	
	03交通及運輸設備				8,140,000	較上年度預算數3,850,000元，增加4,290,000元。	
	3000 設備及投資				8,140,000		
	3025 運輸設備費				8,140,000		
		輛	1	4,500,000	4,500,000	汰換升降車(大)1輛(車號091-BH)。	
		輛	1	3,000,000	3,000,000	汰換密封垃圾車(大)1輛(車號572-BK)。	
		輛	8	80,000	640,000	汰換8台電動機車(車號535-GCU、751-GBJ、537-GCU、538-GCU、539-GCU、750-GBJ、MJU-7089、MJU-7135)。	

臺北市政府工務局公園路燈工程管理處

歲出計畫說明提要與各項費用明細表

中華民國111年度

單位：新臺幣元

一般建築及設備—其他設備

一般建築及設備—其他設備

業務計畫及工作計畫名稱與編號	72071539004 一般建築及設備-其他設備	承辦單位	秘書室、園藝隊、各公園管理所、資訊室	預算金額	5,876,000元
----------------	-----------------------------	------	--------------------	------	------------

歲出計畫說明	<p>一、計畫內容： 1.購置公園、綠地、行道樹及路燈維護用各項機具。 2.租賃個人電腦(分年編列)、購置電腦周邊設備及冷氣機。</p> <p>二、預期成果： 1.汰換公園、綠地、行道樹及路燈維護用之各項機具，以供一般維護業務使用之需求，同時亦增進機具使用之安全，減少勞安事故之發生。 2.以分年租賃方式汰換已達耐用年限之電腦設備，以提升業務資訊化之行政效率。</p>
--------	--

分支計畫及用途別科目	單位	數量	單價	預算數	說 明
合計				5,876,000	較上年度預算數5,066,000元，增加810,000元。
04其他設備				5,876,000	較上年度預算數5,066,000元，增加810,000元。
3000 設備及投資				3,196,880	
3020 機械設備費				1,488,900	
	臺	3	16,000	48,000	新購12吋動力鏈鋸
	臺	2	18,000	36,000	新購14吋動力鏈鋸
	臺	1	23,000	23,000	汰換10吋伸縮長臂鏈鋸
	臺	2	16,000	32,000	汰換12吋動力鏈鋸
	臺	8	18,000	144,000	汰換14吋動力鏈鋸
	臺	10	22,000	220,000	汰換18吋動力鏈鋸
	臺	1	370,000	370,000	新購自走式高空作業台車
	臺	2	13,000	26,000	新購背式割草機(軟管)
	臺	8	16,000	128,000	新購背式割草機(硬管)
	臺	8	16,000	128,000	新購引擎剪枝機

臺北市工務局公園路燈工程管理處

歲出計畫說明提要與各項費用明細表

中華民國111年度

單位：新臺幣元

分支計畫及用途別科目	單位	數量	單價	預算數	說明
一般建築及設備—其他設備	組	3	16,000	48,000	新購充電式衝擊起子機組
	臺	2	15,000	30,000	新購電動噴霧機
	臺	2	16,000	32,000	新購動力噴霧機組
	臺	1	40,000	40,000	新購空壓機
	臺	1	96,000	96,000	汰換搬運車
	臺	1	16,900	16,900	汰換電動鋸
	臺	2	16,000	32,000	汰換引擎剪枝機
	臺	1	13,000	13,000	汰換背式割草機(軟管)
	臺	2	13,000	26,000	汰換剪籬機
	3030 資訊軟硬體設備費				128,520
	年	1	128,520	128,520	電腦套裝軟體。
3035 雜項設備費				1,579,460	
	臺	18	26,000	468,000	汰換窗型冷氣機(5.6KW)
	臺	18	33,000	594,000	汰換窗型冷氣機(7.1KW以上)
	臺	7	41,000	287,000	汰換分離式一對一冷氣機(8.0KW)
	臺	1	150,000	150,000	汰換變頻氣冷式箱型冷氣機(22.4KW)
	臺	1	30,000	30,000	新購冰箱
	組	1	50,000	50,000	汰換音響設備
	年	1	460	460	配合預算編列進位至千元，增列進位數460元。
3000 設備及投資				378,984	
3030 資訊軟硬體設備費				378,984	
				378,984	01-109年個人電腦租賃費 本案係109-114年度連續性計畫，總經費1,353,919元(不含109及110年度已編列916,584元)，本年度編列378,984元，餘974,935元編列於以後年度，其各年度資金需求詳如後附分年資金需求表。

臺北市工務局公園路燈工程管理處

歲出計畫說明提要與各項費用明細表

中華民國111年度

單位：新臺幣元

分支計畫及用途別科目	單位	數量	單價	預算數	說明
一般建築及設備—其他設備 3000 設備及投資 3030 資訊軟硬體設備費	年	1	378,984	378,984	本年度所需電腦租賃費。
				1,353,919	總工程費(或總經費)明細如下:
	臺	68	19,291.76	1,311,840	桌上型電腦租賃費。
	臺	2	21,039.5	42,079	筆記型電腦租賃費。
				659,976	02-110年個人電腦租賃費 本案係110-115年度連續性計畫，總經費3,079,888元(不含110年度已編列883,200元)，本年度編列659,976元，餘2,419,912元編列於以後年度，其各年度資金需求詳如後附分年資金需求表。
				659,976	
	年	1	659,976	659,976	本年度所需電腦租賃費。
				3,079,888	總工程費(或總經費)明細如下:
	臺	41	25,088	1,028,608	桌上型電腦租賃費。
	臺	74	27,720	2,051,280	筆記型電腦租賃費。
3000 設備及投資 3030 資訊軟硬體設備費				1,640,160	03-111年個人電腦租賃費 本案係111-116年度連續性計畫，總經費9,165,600元，本年度編列1,640,160元，餘7,525,440元編列於以後年度，其各年度資金需求詳如後附分年資金需求表。
				1,640,160	
	年	1	1,640,160	1,640,160	本年度所需電腦租賃費。
				9,165,600	總工程費(或總經費)明細如下:
	臺	268	34,200	9,165,600	桌上型電腦(含筆電)租賃費。

臺北市政府工務局公園路燈工程管理處

人事費分析表

中華民國111年度

0572010100-社區發展支出-一般行政-行政管理

單位：新臺幣元

類別	預算員額	全年度人事費											備註	
		民意代表待遇	政務人員待遇	法定編制人員待遇	約聘僱人員待遇	技工及工友待遇	獎金	其他給與	加班值班費	退休退職給付	退休離職儲金	保險		合計
合計	1,467			199,879,931	45,736,542	389,434,500	138,850,438	37,062,080	61,460,895	35,000,000	51,306,152	76,883,462	1,035,614,000	
正式員額	338			199,879,931			51,913,545	4,940,283	10,714,532		20,980,663	23,002,582	311,431,536	
職員	338			199,879,931			51,913,545	4,940,283	10,714,532		20,980,663	23,002,582	311,431,536	含駐衛警77人。
約聘僱人員	132				45,736,542		6,389,628	192,745	175,000		886,461	5,196,924	58,577,300	
技工	874					342,739,808	70,649,849	10,760,176	28,490,788	29,620,845	25,817,067	42,094,783	550,173,316	
駕駛	110					42,080,349	8,851,348	1,332,696	3,502,400	4,810,305	3,252,024	5,935,794	69,764,916	
工友	13					4,614,343	1,046,068	157,500	413,920	568,850	369,937	653,379	7,823,997	
其他人事費								19,678,680	18,164,255				37,842,935	

本 頁 空 白

臺北市政府工務局公園路燈工程管理處

歲出一級用途別科目分析表

中華民國111年度

單位：新臺幣千元

名稱及編號	合計	經常支出						資本支出					
		人事費	業務費	獎補助費	債務費	預備金	小計	人事費	業務費	設備及投資	獎補助費	預備金	小計
合計	3,441,356	1,035,614	757,333	8,268			1,801,215			1,640,141			1,640,141
58071530000 交通支出	381,574		148,927				148,927			232,647			232,647
58071530400 路燈管理	148,927		148,927				148,927						
58071530401 路燈維護	148,927		148,927				148,927						
58071538800 路燈工程	232,647								232,647				232,647
58071538801 路燈整建及新設 工程	232,647								232,647				232,647
72071530000 社區發展支出	3,059,782	1,035,614	608,406	8,268			1,652,288			1,407,494			1,407,494
72071530100 一般行政	1,096,421	1,035,614	60,747	60			1,096,421						
72071530101 行政管理	1,096,421	1,035,614	60,747	60			1,096,421						
72071530200 公園綠地及園藝 管理	555,867		547,659	8,208			555,867						
72071530201 公園綠地及園藝 維護	555,867		547,659	8,208			555,867						
72071538700 公園綠化及風景 區工程	1,369,416								1,369,416				1,369,416
72071538701 公園及綠化工程	1,369,416								1,369,416				1,369,416
72071539000 一般建築及設備	38,078								38,078				38,078
72071539002 營建工程	24,062								24,062				24,062
72071539003 交通及運輸設備	8,140								8,140				8,140
72071539004 其他設備	5,876								5,876				5,876

臺北市政府工務局公園路燈工程管理處

資本支出分析表

中華民國111年度

單位：新臺幣千元

名稱及編號	合計	設備及投資								其他資本支出
		土地	房屋建築及設備	公共建設及設施	機械設備	運輸設備	資訊軟體設備	雜項設備	權利	
合計	1,640,141	116,490	24,062	1,485,573	1,489	8,140	2,808	1,579		
58071538800 路燈工程	232,647			232,647						
58071538801 路燈整建及新設工程	232,647			232,647						
72071538700 公園綠化及風景區工程	1,369,416	116,490		1,252,926						
72071538701 公園及綠化工程	1,369,416	116,490		1,252,926						
72071539000 一般建築及設備	38,078		24,062		1,489	8,140	2,808	1,579		
72071539002 營建工程	24,062		24,062							
72071539003 交通及運輸設備	8,140					8,140				
72071539004 其他設備	5,876				1,489		2,808	1,579		

臺北市政府工務局公園路燈工程管理處

各項費用彙計表

中華民國111年度

單位：新臺幣元

工作計畫名稱及編號	58071530401 路燈維護	58071538801 路燈整建及新 設工程	72071530101 行政管理	72071530201 公園綠地及園 藝維護	72071538701 公園及綠化工 程	72071539002 營建工程
第一、二級用途別 科目名稱及編號						
合 計	148,927,000	232,647,000	1,096,421,000	555,867,000	1,369,416,000	24,062,000
100000人事費			1,035,614,000			
101500法定編制人員待遇			199,879,931			
102000約聘僱人員待遇			45,736,542			
102500技工及工友待遇			389,434,500			
103000獎金			138,850,438			
103500其他給與			37,062,080			
104000加班值班費			61,460,895			
104500退休退職給付			35,000,000			
105000退休離職儲金			51,306,152			
105500保險			76,883,462			
200000業務費	148,927,000		60,747,000	547,659,000		
200300教育訓練費			693,300			
200600水電費	110,000,506			30,426,901		
200900通訊費	160,713		2,559,598	818,770		
201800資訊服務費			7,418,539			
202100其他業務租金				4,999,780		
202400稅捐及規費	841,360		30,689,836	1,318,064		
202700保險費	337,717		125,332	3,992,492		
203300臨時人員酬金				8,060,543		
203600按日按件計資酬金			132,450	3,875,700		
203900委辦費			960,000	2,319,420		
205100物品	10,906,755		3,840,223	27,856,348		
205400一般事務費	20,616,141		10,791,644	453,732,185		
206300房屋建築養護費			1,143,650	1,000,000		
206600車輛及辦公器具養護費	1,879,300		1,081,236	3,922,140		
206900設施及機械設備養護費	4,094,508		1,043,032	4,149,561		
207200國內旅費			74,400	48,700		
207800國外旅費				210,000		
208100運費			6,200			
208400短程車資	90,000		7,560	928,396		

臺北市政府工務局公園路燈工程管理處

各項費用彙計表

中華民國111年度

單位：新臺幣元

工作計畫名稱及編號 第一、二級用途別 科目名稱及編號	58071530401 路燈維護	58071538801 路燈整建及新 設工程	72071530101 行政管理	72071530201 公園綠地及園 藝維護	72071538701 公園及綠化工 程	72071539002 營建工程
209300特別費			180,000			
300000設備及投資		232,647,000			1,369,416,000	24,062,000
300500土地					116,490,000	
301000房屋建築及設備費						24,062,000
301500公共建設及設施費		232,647,000			1,252,926,000	
302000機械設備費						
302500運輸設備費						
303000資訊軟硬體設備費						
303500雜項設備費						
400000獎補助費			60,000	8,208,000		
404000對國內團體之捐助			60,000			
406500社會福利津貼及濟助				8,208,000		

臺北市政府工務局公園路燈工程管理處

各項費用彙計表(續)

中華民國111年度

單位：新臺幣元

工作計畫名稱及編號	72071539003 交通及運輸設備	72071539004 其他設備	合 計		
第一、二級用途別 科目名稱及編號					
合 計	8,140,000	5,876,000	3,441,356,000		
100000人事費			1,035,614,000		
101500法定編制人員待遇			199,879,931		
102000約聘僱人員待遇			45,736,542		
102500技工及工友待遇			389,434,500		
103000獎金			138,850,438		
103500其他給與			37,062,080		
104000加班值班費			61,460,895		
104500退休退職給付			35,000,000		
105000退休離職儲金			51,306,152		
105500保險			76,883,462		
200000業務費			757,333,000		
200300教育訓練費			693,300		
200600水電費			140,427,407		
200900通訊費			3,539,081		
201800資訊服務費			7,418,539		
202100其他業務租金			4,999,780		
202400稅捐及規費			32,849,260		
202700保險費			4,455,541		
203300臨時人員酬金			8,060,543		
203600按日按件計資酬金			4,008,150		
203900委辦費			3,279,420		
205100物品			42,603,326		
205400一般事務費			485,139,970		
206300房屋建築養護費			2,143,650		
206600車輛及辦公器具養護費			6,882,676		
206900設施及機械設備養護費			9,287,101		
207200國內旅費			123,100		
207800國外旅費			210,000		
208100運費			6,200		
208400短程車資			1,025,956		

臺北市政府工務局公園路燈工程管理處

各項費用彙計表(續)

中華民國111年度

單位：新臺幣元

工作計畫名稱及編號	72071539003 交通及運輸設備	72071539004 其他設備	合 計			
第一、二級用途別 科目名稱及編號						
209300特別費			180,000			
300000設備及投資	8,140,000	5,876,000	1,640,141,000			
300500土地			116,490,000			
301000房屋建築及設備費			24,062,000			
301500公共建設及設施費			1,485,573,000			
302000機械設備費		1,488,900	1,488,900			
302500運輸設備費	8,140,000		8,140,000			
303000資訊軟硬體設備費		2,807,640	2,807,640			
303500雜項設備費		1,579,460	1,579,460			
400000獎補助費			8,268,000			
404000對國內團體之捐助			60,000			
406500社會福利津貼及濟助			8,208,000			

臺北市政府工務局公園路燈工程管理處

人事費彙計表

中華民國111年度

單位：新臺幣元

類別	預算員額	全年度人事費											備註	
		民意代表待遇	政務人員待遇	法定編制人員待遇	約聘僱人員待遇	技工及工友待遇	獎金	其他給與	加班值班費	退休退職給付	退休離職儲金	保險		合計
合計	1,467			199,879,931	45,736,542	389,434,500	138,850,438	37,062,080	61,460,895	35,000,000	51,306,152	76,883,462	1,035,614,000	
正式員額	338			199,879,931			51,913,545	4,940,283	10,714,532		20,980,663	23,002,582	311,431,536	
職員	338			199,879,931			51,913,545	4,940,283	10,714,532		20,980,663	23,002,582	311,431,536	(人員維持費)含駐衛警77人。
約聘僱人員	132				45,736,542		6,389,628	192,745	175,000		886,461	5,196,924	58,577,300	
技工	874					342,739,808	70,649,849	10,760,176	28,490,788	29,620,845	25,817,067	42,094,783	550,173,316	
駕駛	110					42,080,349	8,851,348	1,332,696	3,502,400	4,810,305	3,252,024	5,935,794	69,764,916	
工友	13					4,614,343	1,046,068	157,500	413,920	568,850	369,937	653,379	7,823,997	
其他人事費								19,678,680	18,164,255				37,842,935	

臺北市政府工務局公園路燈工程管理處
約聘僱人員費用分析表

中華民國111年度

單位：新臺幣元

科 目				約聘人員 (人*月)	約僱人員 (人*月)	全年度預算數	說 明
款	項	目	節				
						58,577,300	包括約聘僱人員待遇45,736,542元、年終工作獎金6,389,628元、不休假加班費175,000元、保險費5,196,924元、離職儲金886,461元及休假補助192,745元。
07						58,577,300	
	004					58,577,300	
		03				58,577,300	
			01			58,577,300	
					10x12	6,785,130	360薪點10人。
						51,792,170	280薪點122人。

本 頁 空 白

臺北市政府工務局

各項費用

中華民國

科目名稱	預定 完成工作總數		合辦單位	分攤方式	分攤比 率%	總經費
	單位	數量				
公園及綠化工程						1,187,299,919
振華公園附建地下停車場					100.00	1,187,299,919
新建工程經費分攤款			臺北市停車管理 工程處	按使用層樓及 用途	95.71	1,136,292,072
			臺北市北投區公 所	按使用層樓及 用途	3.12	37,078,510
			臺北市政府工務 局公園路燈工程 管理處	按使用層樓及 用途	1.17	13,929,337

公園路燈工程管理處

分攤表

111年度

單位：新臺幣元

本年度預算數				說明
設備及投資				
合計	施工費	委外費	工程管理費	
104,481,000	99,760,047	3,954,138	766,815	本工程係由臺北市停車管理工程處主政，因政策變更因素影響原計畫推動，故修正為107-112年度連續性計畫，總經費1,187,299,919元，各單位依比率分攤各項工程款。
104,481,000	99,760,047	3,954,138	766,815	
100,000,000	95,481,520	3,784,553	733,927	
3,259,000	3,111,743	123,338	23,919	
1,222,000	1,166,784	46,247	8,969	

臺北市府工務局公園路燈工程管理處

派員出國計畫預算類別表 - 考察、訪問

中華民國111年度

單位：新臺幣千元

計畫名稱	擬前往國家	擬拜會機構	計畫內容	預計前往期間	預計天數	擬派人數	旅費預算				歸屬預算科目	前3年內有無赴同一機構拜會	
							交通費	生活費	辦公費	合計		有/無	如有,說明其內容
一、考察													
2022日本礪波市鬱金香等花卉展覽參訪	日本礪波市	日本礪波市	參訪2022日本礪波市鬱金香及櫻花等花卉展覽,拓展本府城市外交,與日本交流鬱金香栽培及櫻花種植技術,以提升本府辦理士林官邸鬱金香展及陽明山花季等相關展覽有所助益。	1110101-1111231	5	3	111	84	15	210	公園綠地及園藝管理-公園綠地及園藝維護	無	

臺北市政府工務局公園路燈工程管理處

公務車輛明細表

中華民國111年度

單位：新臺幣元

業務計畫 及工作計 畫名稱	車輛 數	車輛 種類	乘客 人數 (不含 司機)	購置 年月	汽缸總 排氣量 (立方 公分)	牌照稅 (全年)	燃料使 用費 (全年)	油料費(全年)			養 護 費	車輛 保 險 費	車輛 檢 驗 費	備註
								數量 (公升)	單價 (元)	金額				
路燈管理 路燈維護		現有車輛				265,420	339,540			1,637,773	1,879,300	337,717	41,400	
	1	客貨兩用車	7	10205	2351	11,230	6,180	1,256	28.0	35,168	49,000	2,915	450	AAE-3762
	1	客貨兩用車	7	10205	2351	11,230	6,180	1,256	28.0	35,168	49,000	2,915	450	AAE-3763
	1	客貨兩用車	7	10205	2351	11,230	6,180	1,256	28.0	35,168	49,000	2,915	450	AAE-3765
	1	客貨兩用車	7	10205	2351	11,230	6,180	1,256	28.0	35,168	49,000	2,915	450	AAE-3770
	1	小貨車	2	10510	2497	4,500	5,940	1,256	24.2	30,395	49,000	3,747	900	ARG-1093
	1	吊車	1	09912	4009		8,100	1,716	24.2	41,527	49,000	9,551	1,200	895-BQ
	1	吊車	1	10210	5193		10,044	1,716	24.2	41,527	49,000	9,551	1,200	220-BV
	1	吊車	1	10309	4009	6,300	8,100	1,716	24.2	41,527	49,000	9,551	1,200	481-BV
	1	吊車	1	10709	4009		8,100	1,716	24.2	41,527	33,000	9,551	600	KEA-0763
	1	升降工程車	1	09608	2999	4,500	5,940	1,256	24.2	30,395	49,000	3,747	900	3381-TQ
	1	升降工程車	1	09608	2999	4,500	5,940	1,256	24.2	30,395	49,000	3,747	900	3407-TQ
	1	升降工程車	1	09608	2999	4,500	5,940	1,256	24.2	30,395	49,000	3,747	900	3423-TQ
	1	升降工程車	1	09608	2999	4,500	5,940	1,256	24.2	30,395	49,000	3,747	900	3433-TQ
	1	升降工程車	1	09709	4009	6,300	8,100	1,716	24.2	41,527	49,000	9,551	1,200	525-BQ
	1	升降工程車	1	09809	4009		8,100	1,716	24.2	41,527	49,000	9,551	1,200	648-BQ
	1	升降工程車	1	10005	4009	6,300	8,100	1,716	24.2	41,527	49,000	9,551	1,200	053-BQ

臺北市政府工務局公園路燈工程管理處

公務車輛明細表

中華民國111年度

單位：新臺幣元

業務計畫 及工作計 畫名稱	車輛 數	車輛 種類	乘客 人數 (不含 司機)	購置 年月	汽缸總 排氣量 (立方 公分)	牌照稅 (全年)	燃料使 用費 (全年)	油料費(全年)			養 護 費	車輛 保 險 費	車輛 檢 驗 費	備註
								數量 (公升)	單價 (元)	金額				
	1	升降工程車	1	10009	4899	8,100	10,044	1,716	24.2	41,527	49,000	9,551	1,200	043-BQ
	1	升降工程車	1	10009	4899	8,100	10,044	1,716	24.2	41,527	49,000	9,551	1,200	045-BQ
	1	升降工程車	1	10009	4899	8,100	10,044	1,716	24.2	41,527	49,000	9,551	1,200	046-BQ
	1	升降工程車	1	10010	4009	6,300	8,100	1,716	24.2	41,527	49,000	9,551	1,200	047-BQ
	1	升降工程車	1	10010	4009	6,300	8,100	1,716	24.2	41,527	49,000	9,551	1,200	048-BQ
	1	升降工程車	1	10010	4899	8,100	10,044	1,716	24.2	41,527	49,000	9,551	1,200	049-BQ
	1	升降工程車	1	10010	4899	8,100	10,044	1,716	24.2	41,527	49,000	9,551	1,200	051-BQ
	1	升降工程車	1	10010	4899	8,100	10,044	1,716	24.2	41,527	49,000	9,551	1,200	052-BQ
	1	升降工程車	1	10010	2977	4,500	5,940	1,256	24.2	30,395	49,000	3,747	900	5439-ZW
	1	升降工程車	1	10010	2977	4,500	5,940	1,256	24.2	30,395	49,000	3,747	900	5450-ZW
	1	升降工程車	1	10010	2977	4,500	5,940	1,256	24.2	30,395	49,000	3,747	900	7120-ZW
	1	升降工程車	1	10211	2999	4,500	5,940	1,716	24.2	41,527	49,000	9,551	1,200	262-BV
	1	升降工程車	1	10211	2999	4,500	5,940	1,716	24.2	41,527	49,000	9,551	1,200	263-BV
	1	升降工程車	1	10309	2999	4,500	5,940	1,716	24.2	41,527	49,000	9,551	1,200	482-BV
	1	升降工程車	1	10310	3760	6,300	8,100	1,716	24.2	41,527	49,000	9,551	1,200	483-BV
	1	升降工程車	1	10510	5193	8,100	10,044	1,716	24.2	41,527	49,000	9,551	1,200	AAB-731
	1	升降工程車	1	10510	5193	8,100	10,044	1,716	24.2	41,527	49,000	9,551	1,200	AAB-732
	1	升降工程車	1	10608	5193	8,100	10,044	1,716	24.2	41,527	33,000	9,551	1,200	AAB-971

臺北市政府工務局公園路燈工程管理處

公務車輛明細表

中華民國111年度

單位：新臺幣元

業務計畫及工作計畫名稱	車輛數	車輛種類	乘客人數(不含司機)	購置年月	汽缸總排氣量(立方公分)	牌照稅(全年)	燃料使用費(全年)	油料費(全年)			養護費	車輛保險費	車輛檢驗費	備註	
								數量(公升)	單價(元)	金額					
一般行政 行政管理	1	升降工程車	1	10608	5193	8,100	10,044	1,716	24.2	41,527	33,000	9,551	1,200	AAB-972	
	1	升降工程車	1	10608	5193	8,100	10,044	1,716	24.2	41,527	33,000	9,551	1,200	AAB-973	
	1	升降工程車	1	10711	2999	4,500	5,940	1,256	24.2	30,395	33,000	9,551	600	KEA-0821	
	1	升降工程車	1	10711	5193	8,100	10,044	1,716	24.2	41,527	33,000	9,551	600	KEA-0823	
	1	升降工程車	1	10711	5193	8,100	10,044	1,716	24.2	41,527	33,000	9,551	600	KEA-0825	
	1	升降工程車	1	10809	2999	4,500	5,940	1,256	24.2	30,395	24,000	9,551	600	KEA-1672	
	1	升降工程車	1	10809	2999	4,500	5,940	1,256	24.2	30,395	24,000	9,551	600	KEA-1673	
	1	升降工程車	1	10911	5193	8,100	10,044	1,716	24.2	41,527	24,000	9,551	600	KEJ-3781	
	1	升降工程車	1	11012	3907	6,300	8,100	1,716	24.2	41,527	8,300	9,551	600	110-2	
							216,970	133,680			800,632	970,880	75,332	10,050	
	1	小客車	4	09609	2378	11,230	6,180	1,256	28.0	35,168	49,000	2,483	750	AWD-8153	
	1	小客車	4	09910	1998	11,230	6,180	1,256	28.0	35,168	49,000	2,483	750	2966-UX	
	1	重型公務機車	1	10404	149		600	226	28.0	6,328	1,620	711		281-TJM	
	1	重型公務機車	1	10404	149		600	226	28.0	6,328	1,620	711		282-TJM	
	1	重型公務機車	1	10404	149		600	226	28.0	6,328	1,620	711		283-TJM	
	1	重型公務機車	1	10404	149		600	226	28.0	6,328	1,620	711		285-TJM	
	1	重型公務機車	1	10404	149		600	180	28.0	5,040	1,620	711		286-TJM	
	1	重型公務機車	1	10404	149		600	180	28.0	5,040	1,620	711		287-TJM	

臺北市政府工務局公園路燈工程管理處

公務車輛明細表

中華民國111年度

單位：新臺幣元

業務計畫 及工作計 畫名稱	車輛 數	車輛 種類	乘客 人數 (不含 司機)	購置 年月	汽缸總 排氣量 (立方 公分)	牌照稅 (全年)	燃料使 用費 (全年)	油料費(全年)			養 護 費	車輛 保 險 費	車輛 檢 驗 費	備註
								數量 (公升)	單價 (元)	金額				
	1	重型公務機車	1	10609	124		450	180	28.0	5,040	1,620	711		MJU-7107
	1	重型公務機車	1	10609	124		450	180	28.0	5,040	1,620	711		MJU-7108
	1	重型公務機車	1	10609	124		450	180	28.0	5,040	1,620	711		MJU-7109
	1	重型公務機車	1	10609	124		450	180	28.0	5,040	1,620	711		MJU-7110
	1	重型公務機車	1	10609	124		450	180	28.0	5,040	1,620	711		MJU-7112
	1	重型公務機車	1	10609	124		450	180	28.0	5,040	1,620	711		MJU-7133
	1	重型公務機車	1	11012	125		450	226	28.0	6,328	1,620	711		110-3
	1	重型公務機車	1	11012	125		450	226	28.0	6,328	1,620	711		110-4
	1	重型公務機車	1	11012	125		450	226	28.0	6,328	1,620	711		110-5
	1	重型公務機車	1	11012	125		450	226	28.0	6,328	1,620	711		110-6
	1	重型公務機車	1	11012	125		450	226	28.0	6,328	1,620	711		110-7
	1	客貨兩用車	7	10107	2351	11,230	6,180	1,256	28.0	35,168	49,000	2,915	450	3418-J9
	1	客貨兩用車	7	10205	2351	11,230	6,180	1,256	28.0	35,168	49,000	2,915	450	AAE-3750
	1	客貨兩用車	7	10205	2351	11,230	6,180	1,256	28.0	35,168	49,000	2,915	450	AAE-3751
	1	客貨兩用車	7	10205	2351	11,230	6,180	1,256	28.0	35,168	49,000	2,915	450	AAE-3752
	1	客貨兩用車	7	10205	2351	11,230	6,180	1,256	28.0	35,168	49,000	2,915	450	AAE-3753
	1	客貨兩用車	7	10205	2351	11,230	6,180	1,256	28.0	35,168	49,000	2,915	450	AAE-3755
	1	客貨兩用車	7	10205	2351	11,230	6,180	1,256	28.0	35,168	49,000	2,915	450	AAE-3756

臺北市政府工務局公園路燈工程管理處

公務車輛明細表

中華民國111年度

單位：新臺幣元

業務計畫 及工作計 畫名稱	車輛 數	車輛 種類	乘客 人數 (不含 司機)	購置 年月	汽缸總 排氣量 (立方 公分)	牌照稅 (全年)	燃料使 用費 (全年)	油料費(全年)			養 護 費	車輛 保 險 費	車輛 檢 驗 費	備註
								數量 (公升)	單價 (元)	金額				
	1	客貨兩用車	7	10205	2351	11,230	6,180	1,256	28.0	35,168	49,000	2,915	450	AAE-3757
	1	客貨兩用車	7	10205	2351	11,230	6,180	1,256	28.0	35,168	49,000	2,915	450	AAE-3760
	1	客貨兩用車	7	10205	2351	11,230	6,180	1,256	28.0	35,168	49,000	2,915	450	AAE-3761
	1	客貨兩用車	7	10304	2351	11,230	6,180	1,256	28.0	35,168	49,000	2,915	450	AGH-7238
	1	客貨兩用車	7	10304	2351	11,230	6,180	1,256	28.0	35,168	49,000	2,915	450	AGH-7250
	1	客貨兩用車	7	10304	2351	11,230	6,180	1,256	28.0	35,168	49,000	2,915	450	AGH-7251
	1	客貨兩用車	7	10505	2351	11,230	6,180	1,256	28.0	35,168	49,000	2,915	450	ARF-7503
	1	客貨兩用車	7	10603	2198	11,230	6,180	1,256	28.0	35,168	33,000	2,915	450	ASC-5638
	1	客貨兩用車	7	10603	2198	11,230	6,180	1,256	28.0	35,168	33,000	2,915	450	ASC-5671
	1	客貨兩用車	7	10603	2198	11,230	6,180	1,256	28.0	35,168	33,000	2,915	450	ASC-5673
	1	小貨車	2	10209	2351	3,600	7,710	1,256	28.0	35,168	49,000	3,747	900	7892-S2
	1	重型電動公務機車	1	10803	8hp						1,620	711		EMP-6197
	1	重型電動公務機車	1	11112	8hp						1,620	711		汰換3
	1	重型電動公務機車	1	11112	8hp						1,620	711		汰換4
	1	重型電動公務機車	1	11112	8hp						1,620	711		汰換5
	1	重型電動公務機車	1	11112	8hp						1,620	711		汰換6
	1	重型電動公務機車	1	11112	8hp						1,620	711		汰換7
	1	重型電動公務機車	1	11112	8hp						1,620	711		汰換8

臺北市政府工務局公園路燈工程管理處

公務車輛明細表

中華民國111年度

單位：新臺幣元

業務計畫及工作計畫名稱	車輛數	車輛種類	乘客人數(不含司機)	購置年月	汽缸總排氣量(立方公分)	牌照稅(全年)	燃料使用費(全年)	油料費(全年)			養護費	車輛保險費	車輛檢驗費	備註
								數量(公升)	單價(元)	金額				
公園綠地及園藝管理 公園綠地及園藝維護						335,460	578,154			3,538,422	3,922,140	725,904	80,850	
	1	小客車	7	10008	1987	11,230	6,180	1,047	28.0	29,316	49,000	2,483	750	BKL-7803
	1	重型公務機車		10009	149		600	180	28.0	5,040	1,620	711		NAM-1035
	1	重型公務機車		10009	149		600	180	28.0	5,040	1,620	711		NAM-1039
	1	重型公務機車		10009	149		600	180	28.0	5,040	1,620	711		NAM-1178
	1	重型公務機車		10009	149		600	180	28.0	5,040	1,620	711		NAM-1179
	1	重型公務機車		10009	149		600	180	28.0	5,040	1,620	711		NAM-1180
	1	重型公務機車		10009	149		600	180	28.0	5,040	1,620	711		NAM-2000
	1	重型公務機車		10009	149		600	180	28.0	5,040	1,620	711		NAM-2001
	1	重型公務機車		10009	149		600	180	28.0	5,040	1,620	711		NAM-2003
	1	重型公務機車		10009	149		600	180	28.0	5,040	1,620	711		NAM-2007
	1	重型公務機車		10107	150		600	180	28.0	5,040	1,620	711		NAM-1033
	1	重型公務機車		10107	150		600	180	28.0	5,040	1,620	711		NAM-1037
	1	重型公務機車		10107	150		600	180	28.0	5,040	1,620	711		NAM-1038
	1	重型公務機車		10109	150		600	180	28.0	5,040	1,620	711		NAM-2005
	1	重型公務機車	1	10609	101		450	180	28.0	5,040	1,620	711		MJU-7081
	1	重型公務機車	1	10609	101		450	180	28.0	5,040	1,620	711		MJU-7082
	1	重型公務機車	1	10609	101		450	180	28.0	5,040	1,620	711		MJU-7083

臺北市政府工務局公園路燈工程管理處

公務車輛明細表

中華民國111年度

單位：新臺幣元

業務計畫 及工作計 畫名稱	車輛 數	車輛 種類	乘客 人數 (不含 司機)	購置 年月	汽缸總 排氣量 (立方 公分)	牌照稅 (全年)	燃料使 用費 (全年)	油料費(全年)			養 護 費	車輛 保 險 費	車輛 檢 驗 費	備註
								數量 (公升)	單價 (元)	金額				
	1	重型公務機車	1	10609	101		450	180	28.0	5,040	1,620	711		MJU-7085
	1	重型公務機車	1	10609	101		450	180	28.0	5,040	1,620	711		MJU-7086
	1	重型公務機車	1	10609	124		450	180	28.0	5,040	1,620	711		MJU-7087
	1	重型公務機車	1	10609	101		450	180	28.0	5,040	1,620	711		MJU-7088
	1	重型公務機車	1	10609	124		450	180	28.0	5,040	1,620	711		MJU-7090
	1	重型公務機車	1	10609	101		450	180	28.0	5,040	1,620	711		MJU-7091
	1	重型公務機車	1	10609	124		450	180	28.0	5,040	1,620	711		MJU-7092
	1	重型公務機車	1	10609	101		450	180	28.0	5,040	1,620	711		MJU-7093
	1	重型公務機車	1	10609	124		450	180	28.0	5,040	1,620	711		MJU-7095
	1	重型公務機車	1	10609	101		450	180	28.0	5,040	1,620	711		MJU-7096
	1	重型公務機車	1	10609	124		450	180	28.0	5,040	1,620	711		MJU-7097
	1	重型公務機車	1	10609	124		450	180	28.0	5,040	1,620	711		MJU-7098
	1	重型公務機車	1	10609	124		450	180	28.0	5,040	1,620	711		MJU-7099
	1	重型公務機車	1	10609	101		450	180	28.0	5,040	1,620	711		MJU-7100
	1	重型公務機車	1	10609	124		450	180	28.0	5,040	1,620	711		MJU-7101
	1	重型公務機車	1	10609	124		450	180	28.0	5,040	1,620	711		MJU-7102
	1	重型公務機車	1	10609	124		450	180	28.0	5,040	1,620	711		MJU-7103
	1	重型公務機車	1	10609	124		450	180	28.0	5,040	1,620	711		MJU-7105

臺北市政府工務局公園路燈工程管理處

公務車輛明細表

中華民國111年度

單位：新臺幣元

業務計畫 及工作計 畫名稱	車輛 數	車輛 種類	乘客 人數 (不含 司機)	購置 年月	汽缸總 排氣量 (立方 公分)	牌照稅 (全年)	燃料使 用費 (全年)	油料費(全年)			養 護 費	車輛 保 險 費	車輛 檢 驗 費	備註
								數量 (公升)	單價 (元)	金額				
	1	重型公務機車	1	10609	124		450	180	28.0	5,040	1,620	711		MJU-7106
	1	重型公務機車	1	10609	124		450	180	28.0	5,040	1,620	711		MJU-7113
	1	重型公務機車	1	10609	124		450	180	28.0	5,040	1,620	711		MJU-7115
	1	重型公務機車	1	10609	124		450	180	28.0	5,040	1,620	711		MJU-7116
	1	重型公務機車	1	10609	124		450	180	28.0	5,040	1,620	711		MJU-7118
	1	重型公務機車	1	10609	124		450	180	28.0	5,040	1,620	711		MJU-7119
	1	重型公務機車	1	10609	124		450	180	28.0	5,040	1,620	711		MJU-7120
	1	重型公務機車	1	10609	124		450	180	28.0	5,040	1,620	711		MJU-7122
	1	重型公務機車	1	10609	124		450	180	28.0	5,040	1,620	711		MJU-7123
	1	重型公務機車	1	10609	124		450	180	28.0	5,040	1,620	711		MJU-7125
	1	重型公務機車	1	10609	124		450	180	28.0	5,040	1,620	711		MJU-7126
	1	重型公務機車	1	10609	124		450	180	28.0	5,040	1,620	711		MJU-7127
	1	重型公務機車	1	10609	124		450	180	28.0	5,040	1,620	711		MJU-7128
	1	重型公務機車	1	10609	124		450	180	28.0	5,040	1,620	711		MJU-7129
	1	重型公務機車	1	10609	124		450	180	28.0	5,040	1,620	711		MJU-7130
	1	重型公務機車	1	10609	124		450	180	28.0	5,040	1,620	711		MJU-7131
	1	重型公務機車	1	10609	124		450	180	28.0	5,040	1,620	711		MJU-7132
	1	重型公務機車	1	10609	124		450	180	28.0	5,040	1,620	711		MJU-7136

臺北市政府工務局公園路燈工程管理處

公務車輛明細表

中華民國111年度

單位：新臺幣元

業務計畫 及工作計 畫名稱	車輛 數	車輛 種類	乘客 人數 (不含 司機)	購置 年月	汽缸總 排氣量 (立方 公分)	牌照稅 (全年)	燃料使 用費 (全年)	油料費(全年)			養 護 費	車輛 保 險 費	車輛 檢 驗 費	備註
								數量 (公升)	單價 (元)	金額				
	1	重型公務機車	1	10609	124		450	180	28.0	5,040	1,620	711		MJU-7137
	1	重型公務機車	1	10609	124		450	180	28.0	5,040	1,620	711		MJU-7138
	1	客貨兩用車	7	10202	2351	11,230	6,180	1,256	28.0	35,168	49,000	2,915	450	AXB-6791
	1	客貨兩用車	7	10205	2351	11,230	6,180	1,256	28.0	35,168	49,000	2,915	450	AAE-3730
	1	客貨兩用車	7	10205	2351	11,230	6,180	1,256	28.0	35,168	49,000	2,915	450	AAE-3731
	1	客貨兩用車	7	10205	2351	11,230	6,180	1,256	28.0	35,168	49,000	2,915	450	AAE-3732
	1	客貨兩用車	7	10205	2351	11,230	6,180	1,256	28.0	35,168	49,000	2,915	450	AAE-3735
	1	客貨兩用車	7	10205	2351	11,230	6,180	1,256	28.0	35,168	49,000	2,915	450	AAE-3736
	1	客貨兩用車	7	10205	2351	11,230	6,180	1,256	28.0	35,168	49,000	2,915	450	AAE-3739
	1	客貨兩用車	7	10205	2351	11,230	6,180	1,256	28.0	35,168	49,000	2,915	450	AAE-3771
	1	客貨兩用車	7	10205	2351	11,230	6,180	1,256	28.0	35,168	49,000	2,915	450	AAE-3772
	1	客貨兩用車	7	10205	2351	11,230	6,180	1,256	28.0	35,168	49,000	2,915	450	AAE-3780
	1	客貨兩用車	7	10205	2351	11,230	6,180	1,256	28.0	35,168	49,000	2,915	450	AAE-3782
	1	小貨車	2	09105	1998	3,600	7,710	1,256	28.0	35,168	49,000	3,747	900	7D-7846
	1	小貨車	2	10704	2497	4,500	5,940	1,256	24.2	30,395	33,000	3,747	450	AWD-1192
	1	吊車	1	10009	4009		8,100	1,716	24.2	41,527	49,000	9,551	1,200	042-BQ
	1	吊車	1	10512	6871		12,294	1,716	24.2	41,527	49,000	13,145	1,200	053-Y5
	1	吊車	1	10512	6871		12,294	1,716	24.2	41,527	49,000	13,145	1,200	059-Y5

臺北市政府工務局公園路燈工程管理處

公務車輛明細表

中華民國111年度

單位：新臺幣元

業務計畫及工作計畫名稱	車輛數	車輛種類	乘客人數(不含司機)	購置年月	汽缸總排氣量(立方公分)	牌照稅(全年)	燃料使用費(全年)	油料費(全年)			養護費	車輛保險費	車輛檢驗費	備註
								數量(公升)	單價(元)	金額				
	1	吊車	1	10610	7790		15,318	1,716	24.2	41,527	33,000	11,142	1,200	KEA-0181
	1	吊車	1	10610	7790		15,318	1,716	24.2	41,527	33,000	11,142	1,200	KEA-0182
	1	傾卸工程車	1	09009	2835	4,500	5,940	1,256	24.2	30,395	49,000	3,747	900	5C-1473
	1	傾卸工程車	1	09209	2835	4,500	5,940	1,256	24.2	30,395	49,000	3,747	900	8E-4905
	1	傾卸工程車	1	09209	2835	4,500	5,940	1,256	24.2	30,395	49,000	3,747	900	8E-4906
	1	傾卸工程車	1	09710	4009	6,300	8,100	1,716	24.2	41,527	49,000	9,551	1,200	225-TS
	1	傾卸工程車	1	09710	4009	6,300	8,100	1,716	24.2	41,527	49,000	9,551	1,200	226-TS
	1	傾卸工程車	1	09710	4009	6,300	8,100	1,716	24.2	41,527	49,000	9,551	1,200	227-TS
	1	傾卸工程車	1	09809	2977		5,940	1,256	24.2	30,395	49,000	3,747	900	0700-QH
	1	傾卸工程車	1	09809	2977		5,940	1,256	24.2	30,395	49,000	3,747	900	0701-QH
	1	傾卸工程車	1	10006	2977	4,500	5,940	1,256	24.2	30,395	49,000	3,747	900	3480-ZW
	1	傾卸工程車	1	10006	2977	4,500	5,940	1,256	24.2	30,395	49,000	3,747	900	3481-ZW
	1	傾卸工程車	1	10006	2977	4,500	5,940	1,256	24.2	30,395	49,000	3,747	900	3482-ZW
	1	傾卸工程車	1	10006	2977	4,500	5,940	1,256	24.2	30,395	49,000	3,747	900	3483-ZW
	1	傾卸工程車	1	10008	4899	8,100	10,044	1,716	24.2	41,527	49,000	9,551	1,200	012-BQ
	1	傾卸工程車	1	10008	4899	8,100	10,044	1,716	24.2	41,527	49,000	9,551	1,200	013-BQ
	1	傾卸工程車	1	10008	4899	8,100	10,044	1,716	24.2	41,527	49,000	9,551	1,200	015-BQ
	1	傾卸工程車	1	10008	4899	8,100	10,044	1,716	24.2	41,527	49,000	9,551	1,200	016-BQ

臺北市政府工務局公園路燈工程管理處

公務車輛明細表

中華民國111年度

單位：新臺幣元

業務計畫 及工作計 畫名稱	車輛 數	車輛 種類	乘客 人數 (不含 司機)	購置 年月	汽缸總 排氣量 (立方 公分)	牌照稅 (全年)	燃料使 用費 (全年)	油料費(全年)			養 護 費	車輛 保 險 費	車輛 檢 驗 費	備註
								數量 (公升)	單價 (元)	金額				
	1	傾卸工程車	1	10008	4899	8,100	10,044	1,716	24.2	41,527	49,000	9,551	1,200	017-BQ
	1	傾卸工程車	1	10008	4899	8,100	10,044	1,716	24.2	41,527	49,000	9,551	1,200	018-BQ
	1	傾卸工程車	1	10008	4899	8,100	10,044	1,716	24.2	41,527	49,000	9,551	1,200	019-BQ
	1	傾卸工程車	1	10306	2998		5,940	1,256	24.2	30,395	49,000	3,747	900	AGK-8673
	1	傾卸工程車	1	10308	3760		8,100	1,716	24.2	41,527	49,000	9,551	1,200	449-BV
	1	傾卸工程車	1	10412	2999		5,940	1,256	24.2	30,395	49,000	3,747	900	ANZ-3127
	1	傾卸工程車	1	10504	2999		5,940	1,256	24.2	30,395	49,000	3,747	900	ARF-2523
	1	傾卸工程車	1	10506	5193		10,044	1,716	24.2	41,527	49,000	9,551	1,200	685-R3
	1	傾卸工程車	1	10506	5193		10,044	1,716	24.2	41,527	49,000	9,551	1,200	686-R3
	1	傾卸工程車	1	10506	5193		10,044	1,716	24.2	41,527	49,000	9,551	1,200	690-R3
	1	傾卸工程車	1	10510	5193		10,044	1,716	24.2	41,527	49,000	9,551	1,200	878-R3
	1	傾卸工程車	1	10510	5193		10,044	1,716	24.2	41,527	49,000	9,551	1,200	879-R3
	1	傾卸工程車	1	10608	5193	8,100	10,044	1,716	24.2	41,527	33,000	9,551	1,200	AAB-980
	1	傾卸工程車	1	10608	2999	4,500	5,940	1,716	24.2	41,527	33,000	9,551	1,200	AAB-981
	1	傾卸工程車	1	10812	2776	4,500	5,940	1,256	24.2	30,395	24,000	3,747	450	BCE-0651
	1	傾卸工程車	1	10812	2776	4,500	5,940	1,256	24.2	30,395	24,000	3,747	450	BCE-0652
	1	傾卸工程車	1	10911	3907	8,100	10,044	1,716	24.2	41,527	24,000	9,551	600	KEG-1701
	1	傾卸工程車	1	10911	3059	8,100	10,044	1,256	24.2	30,395	24,000	9,551	450	KEG-1702

臺北市政府工務局公園路燈工程管理處

公務車輛明細表

中華民國111年度

單位：新臺幣元

業務計畫及工作計畫名稱	車輛數	車輛種類	乘客人數(不含司機)	購置年月	汽缸總排氣量(立方公分)	牌照稅(全年)	燃料使用費(全年)	油料費(全年)			養護費	車輛保險費	車輛檢驗費	備註
								數量(公升)	單價(元)	金額				
	1	傾卸工程車	1	10911	3907	8,100	10,044	1,716	24.2	41,527	24,000	9,551	600	KEG-1703
	1	傾卸工程車	1	11012	3907	6,300	8,100	1,716	24.2	41,527	8,300	9,551	450	110-1
	1	升降工程車	1	10507	2999	4,500	5,940	1,716	24.2	41,527	49,000	9,551	1,200	AAB-671
	1	升降工程車	1	10507	2999	4,500	5,940	1,716	24.2	41,527	49,000	9,551	1,200	AAB-672
	1	升降工程車	1	10507	5193	8,100	10,044	1,716	24.2	41,527	49,000	9,551	1,200	AAB-673
	1	升降工程車	1	10611	4009		8,100	1,716	24.2	41,527	33,000	9,551	1,200	KEA-0197
	1	升降工程車	1	10812	5193	8,100	10,044	1,716	24.2	41,527	24,000	9,551	600	KEA-1671
	1	升降工程車	1	11112	7545			1,716	24.2	41,527	49,000	13,145	600	汰換1
	1	碎木拖卡車	1	10412	5193		10,044	1,716	24.2	41,527	49,000	9,551	1,200	AAB-331
	1	碎木拖卡車	1	10507	5193		10,044	1,716	24.2	41,527	49,000	9,551	1,200	729-R3
	1	碎木拖卡車	1	10609	5193	8,100	10,044	1,716	24.2	41,527	33,000	9,551	1,200	KEA-0151
	1	碎木拖卡車	1	10710	2998		5,940	1,716	24.2	41,527	33,000	9,551	600	KEA-1280
	1	噴藥車	1	09911	4009		8,100	1,716	24.2	41,527	49,000	9,551	1,200	937-BP
	1	灑水車	1	09911	4008			1,716	24.2	41,527	49,000	9,551	1,200	953-BP
	1	灑水車	1	10108	7684			1,716	24.2	41,527	49,000	11,142	1,200	576-BS
	1	灑水車	1	10412	6692			1,716	24.2	41,527	49,000	11,142	1,200	396-R3
	1	灑水車	1	10412	6692			1,716	24.2	41,527	49,000	11,142	1,200	397-R3
	1	灑水車	1	10412	6692			1,716	24.2	41,527	49,000	11,142	1,200	398-R3

臺北市政府工務局公園路燈工程管理處

公務車輛明細表

中華民國111年度

單位：新臺幣元

業務計畫 及工作計 畫名稱	車輛 數	車輛 種類	乘客 人數 (不含 司機)	購置 年月	汽缸總 排氣量 (立方 公分)	牌照稅 (全年)	燃料使 用費 (全年)	油料費(全年)			養 護 費	車輛 保險 費	車輛 檢驗 費	備註
								數量 (公升)	單價 (元)	金額				
	1	灑水車	1	10510	2998			1,716	24.2	41,527	49,000	9,551	1,200	880-R3
	1	灑水車	1	10510	2998			1,716	24.2	41,527	49,000	9,551	1,200	881-R3
	1	灑水車	1	10510	2998			1,716	24.2	41,527	49,000	9,551	1,200	882-R3
	1	灑水車	1	10510	2998			1,716	24.2	41,527	49,000	9,551	1,200	883-R3
	1	灑水車	1	10510	2998			1,716	24.2	41,527	49,000	9,551	1,200	885-R3
	1	灑水車	1	10709	2998			1,716	24.2	41,527	33,000	9,551	600	KEA-1236
	1	垃圾車	1	09006	4751			1,716	24.2	41,527	49,000	9,551	1,200	BE-922
	1	垃圾車	1	09306	4751			1,716	24.2	41,527	49,000	9,551	1,200	043-BH
	1	垃圾車	1	10506	7545			1,716	24.2	41,527	49,000	11,142	1,200	703-R3
	1	垃圾車	1	10506	7545			1,716	24.2	41,527	49,000	11,142	1,200	705-R3
	1	垃圾車	1	10610	7790			1,716	24.2	41,527	33,000	11,142	1,200	KEA-0180
	1	垃圾車	1	10812	2998			1,716	24.2	41,527	24,000	9,551	600	KEA-1021
	1	垃圾車	1	11112	4751			1,716	24.2	41,527	49,000	9,551	600	汰換2
	1	其他特種車	1	10512	12902		26,226	1,844	24.2	44,625	49,000	13,145	1,200	AAB-786
	1	重型電動公務機車	1	10608	8hp						1,620	711		MJM-5818
	1	重型電動公務機車	1	10608	8hp						1,620	711		MJM-5820
	1	重型電動公務機車	1	10608	8hp						1,620	711		MJM-5821
	1	重型電動公務機車	1	10608	8hp						1,620	711		MJM-5822

臺北市政府工務局公園路燈工程管理處

公務車輛明細表

中華民國111年度

單位：新臺幣元

業務計畫 及工作計 畫名稱	車輛 數	車輛 種類	乘客 人數 (不含 司機)	購置 年月	汽缸總 排氣量 (立方 公分)	牌照稅 (全年)	燃料使 用費 (全年)	油料費(全年)			養 護 費	車輛 保 險 費	車輛 檢 驗 費	備註
								數量 (公升)	單價 (元)	金額				
	1	重型電動公務機車	1	10608	8hp						1,620	711		MJM-5823
	1	重型電動公務機車	1	10608	8hp						1,620	711		MJM-5825
	1	重型電動公務機車	1	10608	8hp						1,620	711		MJM-5826
	1	重型電動公務機車	1	10608	8hp						1,620	711		MJM-5827
	1	重型電動公務機車	1	10608	8hp						1,620	711		MJM-5828
	1	重型電動公務機車	1	10608	8hp						1,620	711		MJM-5829
	1	重型電動公務機車	1	10608	8hp						1,620	711		MJM-5830
	1	重型電動公務機車	1	10608	8hp						1,620	711		MJM-5831
	1	重型電動公務機車	1	10608	8hp						1,620	711		MJM-5832
	1	重型電動公務機車	1	10608	8hp						1,620	711		MJM-5833
	1	重型電動公務機車	1	10608	8hp						1,620	711		MJM-5835
	1	重型電動公務機車	1	10608	8hp						1,620	711		MJM-5836
	1	重型電動公務機車	1	10608	8hp						1,620	711		MJM-5837
	1	重型電動公務機車	1	10608	8hp						1,620	711		MJM-5838
	1	重型電動公務機車	1	10608	8hp						1,620	711		MJM-5839
	1	重型電動公務機車	1	10608	8hp						1,620	711		MJM-5850
	1	重型電動公務機車	1	10608	8hp						1,620	711		MJM-5851
	1	重型電動公務機車	1	10608	8hp						1,620	711		MJM-5852

臺北市政府工務局公園路燈工程管理處

公務車輛明細表

中華民國111年度

單位：新臺幣元

業務計畫及工作計畫名稱	車輛數	車輛種類	乘客人數(不含司機)	購置年月	汽缸總排氣量(立方公分)	牌照稅(全年)	燃料使用費(全年)	油料費(全年)			養護費	車輛保險費	車輛檢驗費	備註	
								數量(公升)	單價(元)	金額					
	1	重型電動公務機車	1	10608	8hp						1,620	711		MJM-5853	
	1	重型電動公務機車	1	10608	8hp						1,620	711		MJM-5855	
	1	重型電動公務機車	1	10608	8hp						1,620	711		MJM-5856	
	1	重型電動公務機車	1	10707	8hp						1,620	711		EME-5980	
	1	重型電動公務機車	1	11112	8hp						1,620	711		111年車審移撥大地處，並新購電動機車	
	1	重型電動公務機車	1	11112	8hp						1,620	711		111年車審移撥大地處，並新購電動機車	
		合計				817,850	1,051,374				5,976,827	6,772,320	1,138,953	132,300	

臺北市政府工務局公園路燈工程管理處

繼續性計畫分年資金需求表

中華民國111年度

單位：新臺幣元

計畫項目	全程計畫 總金額	分年資金需求							備註
		以前年度 預算數	111年度	112年度	113年度	114年度	115年度	116年度以後	
總計	1,388,653,144	1,107,409,979	221,983,960	44,397,318	13,544,960	876,943	439,984	-	
路燈工程	255,394,000	226,184,000	29,210,000	-	-	-	-	-	
路燈整建及新設工程	255,394,000	226,184,000	29,210,000	-	-	-	-	-	
路燈工程	255,394,000	226,184,000	29,210,000	-	-	-	-	-	
110年度路燈修復預約工程	51,035,000	46,693,000	4,342,000	-	-	-	-	-	
110年度路燈桿腐蝕換新及燈具汰換工程	42,193,000	38,558,000	3,635,000	-	-	-	-	-	
110年度路燈配合道路統一挖掘及纜線下地工程	31,666,000	29,133,000	2,533,000	-	-	-	-	-	
110年度路燈新設工程	68,000,000	61,050,000	6,950,000	-	-	-	-	-	
110年度夜間照明優化工程	18,000,000	14,700,000	3,300,000	-	-	-	-	-	市議會審定總工程費21,000,000元，截至本年度累計編列18,000,000元，餘3,000,000元不再編列。
110年度隧道、地下道路燈換裝工程	44,500,000	36,050,000	8,450,000	-	-	-	-	-	
公園綠地及園藝管理	3,000,000	1,800,000	1,200,000	-	-	-	-	-	
公園綠地及園藝維護	3,000,000	1,800,000	1,200,000	-	-	-	-	-	
公園綠化維護及綠資源業務	3,000,000	1,800,000	1,200,000	-	-	-	-	-	
公園施工標準圖說規範	3,000,000	1,800,000	1,200,000	-	-	-	-	-	
公園綠化及風景區工程	1,125,825,337	879,425,979	190,535,000	43,358,358	12,506,000	-	-	-	
公園及綠化工程	1,125,825,337	879,425,979	190,535,000	43,358,358	12,506,000	-	-	-	
公園及綠化工程	1,125,825,337	879,425,979	190,535,000	43,358,358	12,506,000	-	-	-	
110年度陽明山公園管理所轄公園整建工程	94,548,000	84,648,000	9,900,000	-	-	-	-	-	
110年度青年公園管理所轄公園整建工程	90,000,000	82,378,000	7,622,000	-	-	-	-	-	
110年度圓山公園管理所轄公園整建工程	93,687,000	86,937,000	6,750,000	-	-	-	-	-	
110年度南港公園管理所	85,468,000	79,948,000	5,520,000	-	-	-	-	-	

臺北市政府工務局公園路燈工程管理處

繼續性計畫分年資金需求表

中華民國111年度

單位：新臺幣元

計畫項目	全程計畫 總金額	分年資金需求						備註	
		以前年度 預算數	111年度	112年度	113年度	114年度	115年度		116年度以後
所轄公園整建工程									
110年度園藝管理所所轄公園整建工程	65,148,000	60,648,000	4,500,000	-	-	-	-	-	
110年度花卉試驗中心所轄公園整建工程	69,088,000	63,388,000	5,700,000	-	-	-	-	-	
110年度公園、綠地、廣場園路整平改善工程	38,112,000	35,569,000	2,543,000	-	-	-	-	-	
110年度公園、綠地、廣場公廁改善工程	20,000,000	17,000,000	3,000,000	-	-	-	-	-	
110年度兒童遊戲場及附屬設施改善工程	40,000,000	20,830,000	19,170,000	-	-	-	-	-	
110年度捷運線形公園設施景觀維護工程	22,078,000	19,378,000	2,700,000	-	-	-	-	-	
振華公園附建地下停車場新建工程經費分攤款	13,929,337	5,582,979	1,222,000	7,124,358	-	-	-	-	
中山46號公園擴建工程	48,000,000	16,994,000	31,006,000	-	-	-	-	-	
南港202兵工廠及周邊重要濕地(地方級)保育利用計畫	10,000,000	4,000,000	2,000,000	2,000,000	2,000,000	-	-	-	
北投磺港溪A段、致遠及榮光公園改善工程	92,120,000	64,000,000	28,120,000	-	-	-	-	-	
蘭興、海光、克強公園整建改善工程	91,140,000	53,000,000	38,140,000	-	-	-	-	-	
二二八和平公園整體鋪面排水改善工程	31,500,000	28,935,000	2,565,000	-	-	-	-	-	
撫遠公園整修工程	42,940,000	2,030,000	10,000	32,234,000	8,666,000	-	-	-	
合成8號綠地新建工程設計技術服務	975,000	878,000	97,000	-	-	-	-	-	
永春陵濕地公園等水資源及生態資源調查監測計畫	7,840,000	2,000,000	2,000,000	2,000,000	1,840,000	-	-	-	
市定古蹟閩錫山墓修復規劃設計	539,000	489,000	50,000	-	-	-	-	-	
110年度綠地廣場安全島設施維護工程	34,857,000	31,022,000	3,835,000	-	-	-	-	-	

臺北市政府工務局公園路燈工程管理處

繼續性計畫分年資金需求表

中華民國111年度

單位：新臺幣元

計畫項目	全程計畫 總金額	分年資金需求							備註
		以前年度 預算數	111年度	112年度	113年度	114年度	115年度	116年度以後	
110年度花木綠化及行道樹增補植工程	38,676,000	34,459,000	4,217,000	-	-	-	-	-	
110年度樹木病蟲害防治工程	17,000,000	15,300,000	1,700,000	-	-	-	-	-	
110年度樹木修剪工程	78,180,000	70,012,000	8,168,000	-	-	-	-	-	
一般建築及設備	4,433,807	-	1,038,960	1,038,960	1,038,960	876,943	439,984	-	
其他設備	4,433,807	-	1,038,960	1,038,960	1,038,960	876,943	439,984	-	
其他設備	4,433,807	-	1,038,960	1,038,960	1,038,960	876,943	439,984	-	
109年個人電腦租賃費	1,353,919	-	378,984	378,984	378,984	216,967	-	-	總經費不含109及110年度已編列916,584元。
110年個人電腦租賃費	3,079,888	-	659,976	659,976	659,976	659,976	439,984	-	總經費不含110年度已編列883,200元。

臺北市政府工務局公園路燈工程管理處

新興計畫分年資金需求表

中華民國111年度

單位：新臺幣元

計畫項目	全程計畫 總金額	分年資金需求							備註
		以前年度 預算數	111年度	112年度	113年度	114年度	115年度	116年度以後	
總計	1,535,751,600	-	1,258,128,160	268,220,320	2,438,320	4,456,320	1,672,320	836,160	
路燈工程	231,370,000	-	199,991,000	31,379,000	-	-	-	-	
路燈整建及新設工程	231,370,000	-	199,991,000	31,379,000	-	-	-	-	
路燈工程	231,370,000	-	199,991,000	31,379,000	-	-	-	-	
111年度路燈修復預約工程	51,035,000	-	46,693,000	4,342,000	-	-	-	-	
111年度路燈桿腐蝕換新及燈具汰換工程	42,193,000	-	38,558,000	3,635,000	-	-	-	-	
111年度路燈配合道路統一挖掘及纜線下地工程	37,763,000	-	30,966,000	6,797,000	-	-	-	-	
111年度路燈桿號碼牌製作掛設工程	18,000,000	-	9,000,000	9,000,000	-	-	-	-	
111年度路燈新設工程	70,918,000	-	64,000,000	6,918,000	-	-	-	-	
111年度照明優化工程	11,461,000	-	10,774,000	687,000	-	-	-	-	
公園綠化及風景區工程	1,284,871,000	-	1,050,870,000	230,451,000	766,000	2,784,000	-	-	
公園及綠化工程	1,284,871,000	-	1,050,870,000	230,451,000	766,000	2,784,000	-	-	
公園及綠化工程	1,284,871,000	-	1,050,870,000	230,451,000	766,000	2,784,000	-	-	
111年度陽明山公園管理所轄公園整建工程	95,000,000	-	82,900,000	12,100,000	-	-	-	-	
111年度青年公園管理所轄公園整建工程	106,000,000	-	97,253,000	8,747,000	-	-	-	-	
111年度圓山公園管理所轄公園整建工程	97,000,000	-	91,230,000	5,770,000	-	-	-	-	
111年度南港公園管理所轄公園整建工程	114,000,000	-	106,257,000	7,743,000	-	-	-	-	
111年度園藝管理所轄公園整建工程	53,000,000	-	50,250,000	2,750,000	-	-	-	-	
111年度花卉試驗中心所轄公園整建工程	76,000,000	-	69,971,000	6,029,000	-	-	-	-	
111年度公園、綠地、廣場園路整平改善工程	35,000,000	-	34,345,000	655,000	-	-	-	-	

臺北市政府工務局公園路燈工程管理處

新興計畫分年資金需求表

中華民國111年度

單位：新臺幣元

計畫項目	全程計畫 總金額	分年資金需求							備註
		以前年度 預算數	111年度	112年度	113年度	114年度	115年度	116年度以後	
111年度公園、綠地、廣場公廁改善工程	20,000,000	-	16,400,000	3,600,000	-	-	-	-	
111年度兒童遊戲場及附屬設施改善工程	39,000,000	-	25,650,000	13,350,000	-	-	-	-	
111年度捷運線形公園設施景觀維護工程	21,000,000	-	19,611,000	1,389,000	-	-	-	-	
111年度公園、綠地、廣場排水改善工程	26,000,000	-	24,000,000	2,000,000	-	-	-	-	
111年度文化一、文化二、豐年及同德公園整建工程	58,000,000	-	15,356,000	42,644,000	-	-	-	-	
合成8號綠地新建工程	24,650,000	-	18,540,000	6,110,000	-	-	-	-	
市民廣場含新仁愛路整建工程委託規劃技術服務案	3,510,000	-	2,640,000	870,000	-	-	-	-	
田園城市建置輔導推廣技術服務案	8,000,000	-	3,500,000	4,500,000	-	-	-	-	
捷運線廊串連人行動線(士林-劍潭站)更新工程	72,000,000	-	19,079,000	52,921,000	-	-	-	-	
永昌(中正184號)公園擴建工程委託設計技術服務案	1,406,000	-	683,000	723,000	-	-	-	-	
大安414號(金華巷)公園整建工程	10,275,000	-	2,625,000	7,650,000	-	-	-	-	
111年度行道樹普查暨健檢安全評估改善工程	26,575,000	-	22,825,000	3,750,000	-	-	-	-	
文山(景美)49號公園委託設計技術服務案	4,181,000	-	2,309,000	1,626,000	246,000	-	-	-	
樂活(內湖124號)公園地上物拆除工程暨委託技術服務案	6,274,000	-	2,340,000	630,000	520,000	2,784,000	-	-	
磺港溪再造護岸及步道整建工程(西安橋至朝籟橋段)	32,000,000	-	29,700,000	2,300,000	-	-	-	-	
111年度道路、綠地公園等加強美化工程	116,000,000	-	104,850,000	11,150,000	-	-	-	-	

臺北市政府工務局公園路燈工程管理處

新興計畫分年資金需求表

中華民國111年度

單位：新臺幣元

計畫項目	全程計畫 總金額	分年資金需求							備註
		以前年度 預算數	111年度	112年度	113年度	114年度	115年度	116年度以後	
111年度綠地廣場安全島設施維護工程	35,000,000	-	31,562,000	3,438,000	-	-	-	-	
111年度花木綠化及行道樹增補植工程	69,000,000	-	61,091,000	7,909,000	-	-	-	-	
111年度樹木病蟲害防治工程	19,000,000	-	17,458,000	1,542,000	-	-	-	-	
111年度樹木修剪工程	107,000,000	-	90,445,000	16,555,000	-	-	-	-	
111年度植栽培育	10,000,000	-	8,000,000	2,000,000	-	-	-	-	
一般建築及設備	19,510,600	-	7,267,160	6,390,320	1,672,320	1,672,320	1,672,320	836,160	
營建工程	10,345,000	-	5,627,000	4,718,000	-	-	-	-	
其他修建工程	10,345,000	-	5,627,000	4,718,000	-	-	-	-	
圓山公園管理所轄辦公房舍等整建工程	10,345,000	-	5,627,000	4,718,000	-	-	-	-	
其他設備	9,165,600	-	1,640,160	1,672,320	1,672,320	1,672,320	1,672,320	836,160	
其他設備	9,165,600	-	1,640,160	1,672,320	1,672,320	1,672,320	1,672,320	836,160	
111年個人電腦租賃費	9,165,600	-	1,640,160	1,672,320	1,672,320	1,672,320	1,672,320	836,160	

臺北市政府工務局公園路燈工程管理處
市政白皮書計畫項目預算編列情形表

篇名：田園城市

中華民國111年度

單位：新臺幣元

計畫項目	承辦機關	總需求	以前年度預算	110年度預算數	111年度預算數	以後年度需求
合計		51,650,000	40,150,000	3,500,000	3,500,000	4,500,000
1. 耕耘可食地景，打造田園城市		51,650,000	40,150,000	3,500,000	3,500,000	4,500,000
(1)田園城市推廣計畫策略規劃技術服務案	公園路燈工程管理處	7,000,000	7,000,000			
(2)田園基地工程案	公園路燈工程管理處	20,000,000	20,000,000			
(3)田園城市建置輔導推廣技術服務案	公園路燈工程管理處	按年編列	12,200,000	3,500,000	3,500,000	4,500,000
(4)田園銀行網路平台	公園路燈工程管理處	950,000	950,000			

職能別分類	經濟性分類	經常支出							資本支出							
		受僱人員報酬	購買商品及勞務支出	債務利息	土地租金支出	經常移轉			經常支出合計	投資及增資						
						對企業	對非營利及民間機構	對政府		對國外	對營業基金	對非營業特種基金	對民間企業			
總計		1,048,376	744,571						8,268				1,801,215			
01 一般公共事務																
02 防衛																
03 公共秩序與安全																
04 教育																
05 保健																
06 社會安全與福利																
07 住宅及社區服務		1,048,376	744,571						8,268				1,801,215			
08 娛樂、文化與宗教																
09 燃料與能源																
10 農、林、漁、牧業																
11 礦業、製造業及營造業																
12 運輸及通信																
13 其他經濟服務																
14 環境保護																
15 其他支出																

園路燈工程管理處

濟性綜合分類表

年度

單位：新臺幣千元

資本支出														
資本移轉				土地購入	無形資產購入	固定資本形成							資本支出合計	總計
對企業	對非營利及民間機構	對政府	對國外			住宅	非住宅房屋	營建工程	運輸工具	資訊軟體	其他設備及機器	土地改良		
				116,490			24,062	1,485,573	8,140	129	5,747		1,640,141	3,441,356
				116,490			24,062	1,485,573	8,140	129	5,747		1,640,141	3,441,356