

年度-預算案

機關編號

07-153

中華民國 112 年度

## 臺北市總預算案

臺北市政府工務局公園路燈工程管理處單位預算

臺北市政府工務局公園路燈工程管理處 編



# 臺北市政府工務局公園路燈工程管理處

## 目次

中華民國 112 年度

一、預算總說明	第	1 頁
二、主要表		
(一)歲入預算表	第	9 頁
(二)歲出預算表	第	12 頁
三、附屬表		
(一)歲入項目說明提要與預算明細表	第	17 頁
(二)歲出計畫說明提要與各項費用明細表	第	70 頁
1. 路燈管理		
路燈維護	第	70 頁
2. 路燈工程		
路燈整建及新設工程	第	74 頁
3. 一般行政		
行政管理	第	81 頁
4. 公園綠地及園藝管理		
公園綠地及園藝維護	第	90 頁
5. 公園綠化及風景區工程		
公園及綠化工程	第	98 頁
6. 一般建築及設備		
營建工程	第	132 頁
交通及運輸設備	第	135 頁
其他設備	第	136 頁
(三)人事費分析表	第	139 頁
四、參考表		
(一)歲出一級用途別科目分析表	第	141 頁
(二)資本支出分析表	第	142 頁
(三)各項費用彙計表	第	143 頁
(四)人事費彙計表	第	147 頁
(五)約聘僱人員費用分析表	第	148 頁
(六)各項費用分攤表	第	150 頁
(七)派員出國計畫預算總表	第	152 頁
(八)派員出國計畫預算類別表-考察、訪問	第	153 頁
(九)公務車輛明細表	第	154 頁
(十)繼續性計畫分年資金需求表	第	169 頁

# 臺北市政府工務局公園路燈工程管理處

## 目 次

中 華 民 國 112 年 度

(十一)新興計畫分年資金需求表	第	172 頁
(十二)市政白皮書計畫項目預算編列情形表	第	175 頁
(十三)歲出按職能及經濟性綜合分類表	第	176 頁

# 臺北市政府工務局公園路燈工程管理處

## 預算總說明

中華民國 112 年度

### 一、現行法定職掌及組織系統圖：

(一) 機關主要職掌：本處組織規程暨編制表奉考試院 107 年 3 月 21 日考授銓法五字第 1074349178 號函同意備查，掌理全市公園與路燈之規劃、建設、施工、維護管理；行道樹栽植、維護管理；都市之綠化、美化；樹木、花卉之培育推廣。

(二) 內部分層業務：本處置處長 1 人，承工務局局長之命綜理處務，並指揮監督所屬員工，置副處長 2 人，襄理處務，下設 5 科、2 隊、5 所、1 試驗中心及 5 室，本處預算員額 1,455 人（內含職員 261 人、駐衛警 70 人、技工 862 人、駕駛 110 人、工友 13 人、聘用人員 10 人、約僱人員 129 人）其內部分層業務如下：

園藝科：掌理公園、綠地、廣場、兒童遊樂場等新建工程之勘測、規劃及設計等事項。

路燈科：掌理路燈、公園照明與水電設備等新建工程之勘測、規劃、設計、施工、估驗、計價、驗收作業及結算等事項。

工務科：掌理工程發包、簽約與土木、綠化、遊憩設等工程之施工、估驗、計價、驗收作業及結算等事項。

品管及職安科：掌理土木、綠化、遊憩設施、水電路燈與照明各類工程施工品質查核管理、工程維護管考、勞工安全衛生業務之計畫督導、考核、訓練、宣導及管理等事項。

工程配合科：掌理公園用地之取得，與其產權之變更、移轉、囑託登記暨建物與地上物、地下物之協調、補償及拆遷等事宜。

園藝工程隊：掌理綠地、廣場與行道樹之管理及維護施工等事項。

路燈工程隊：掌理路燈與照明設施之管理、維護與工程之規劃、設計、施工、估驗及驗收等事項。

陽明山公園管理所：掌理士林、北投區公園內設施物及植栽之管理維護等事項。

青年公園管理所：掌理萬華、中正、大安區公園內設施物及植栽之管理維護等事項。

圓山公園管理所：掌理內湖、松山、中山、大同區公園內設施物及植栽之管理維護等事項。

南港公園管理所：掌理南港、信義、文山區公園內設施物及植栽之管理維護等事項。

園藝管理所：掌理花卉繁殖栽培、花卉展覽、士林官邸與相關園區設施物及植栽之管理維護等事項。

# 臺北市政府工務局公園路燈工程管理處

## 預算總說明

中華民國 112 年度

花卉試驗中心：掌理觀賞花木之試驗、研究、推廣、病蟲害防治、苗圃、設施物及植栽之管理維護等事項。

會計室：秉承上級會計機關之監督與指導，並受處長之指揮，依法辦理歲計、會計及統計事項。

人事室：秉承上級人事機關之監督與指導，並受處長之指揮，依法辦理人事管理等事項。

政風室：秉承上級政風機關之監督與指導，並受處長之指揮，依法辦理政風事項。

秘書室：掌理文書、檔案、出納、總務、財產之管理與法制、公關、研考等業務及不屬於其他各單位事項。

資訊室：掌理資訊作業設計、管理及推廣等事項。

(三) 組織系統圖：

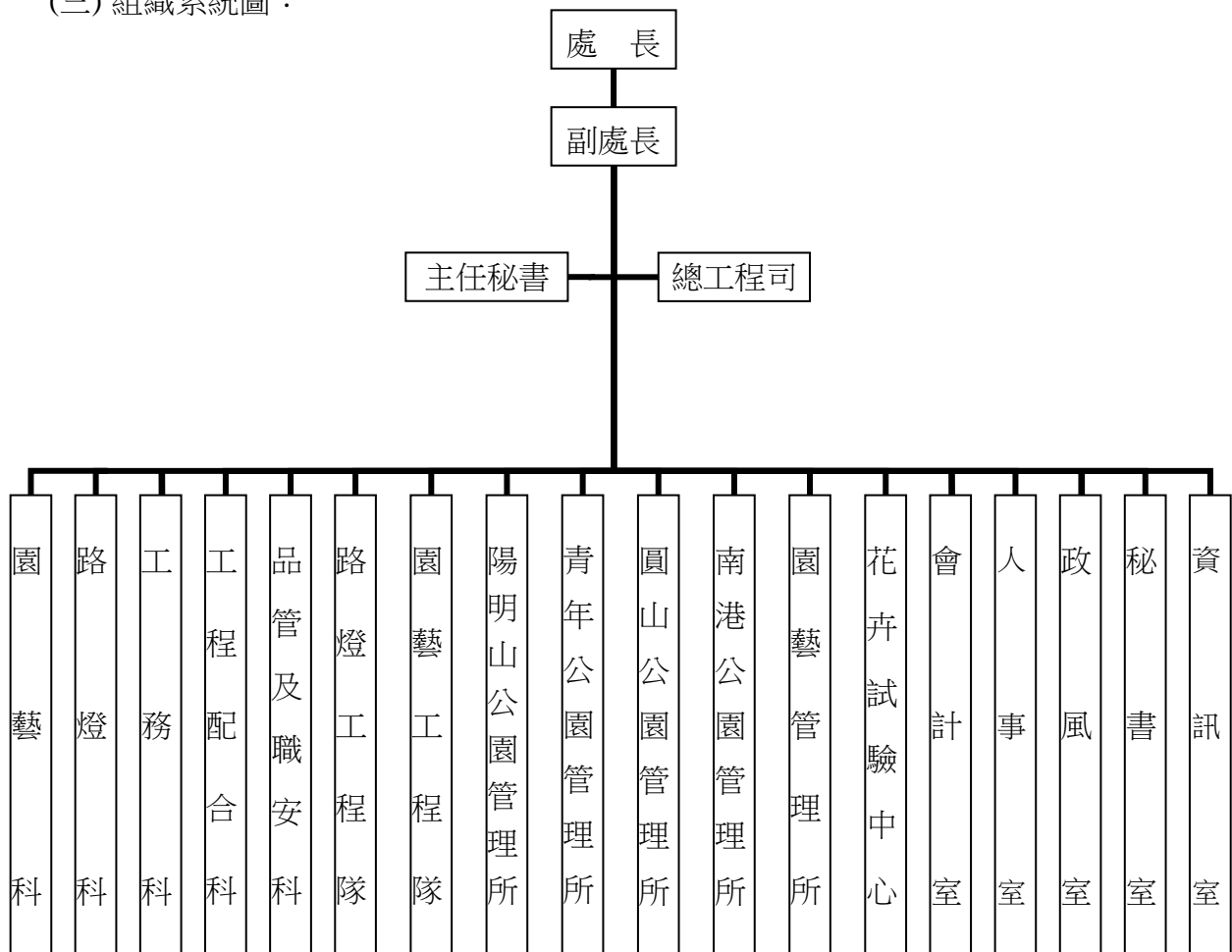

# 臺北市政府工務局公園路燈工程管理處

## 預算總說明

中華民國 112 年度

### 二、前年度及上年度預算數已過期間計畫實施及預算執行情形

(一) 前年度計畫實施成果及決算辦理概況：本處前年度各項業務，均能按預定工作計畫如期實施順利完成，其經費預算除配合工作進度執行外，預算餘額悉依規定繳庫。

#### 1. 歲入部份：

- (1) 罰金罰鍰及怠金：預算數 2,502,000 元，決算數 3,196,346 元，執行率 127.75%。
- (2) 賠償收入：預算數 8,000,000 元，決算數 13,598,356 元，執行率 169.98%。
- (3) 使用規費收入：預算數 7,500,000 元，決算數 2,763,750 元，執行率 36.85%。
- (4) 財產孳息：預算數 109,496,000 元，決算數 111,392,934 元，執行率 101.73%。
- (5) 廢舊物資售價：預算數 4,980,000 元，決算數 4,683,829 元，執行率 94.05%。
- (6) 上級政府補助收入：預算數 12,000,000 元，決算數 12,000,000 元，執行率 100%。
- (7) 捐獻收入：預算數 0 元，決算數 61,000 元。
- (8) 雜項收入：預算數 139,000 元，決算數 18,031,590 元，執行率 12,972.37%。

#### 2. 歲出部分：

- (1) 路燈管理：預算數 148,265,000 元，決算數 141,346,334 元，執行率 95.33%。
- (2) 路燈工程：預算數 243,732,000 元，決算數 241,509,130 元，執行率 99.09%。
- (3) 一般行政：預算數 1,124,012,000 元，決算數 1,119,182,045 元，執行率 99.57%。
- (4) 公園綠地及園藝管理：預算數 541,074,000 元，決算數 529,774,962 元，執行率 97.91%。
- (5) 公園綠化及風景區工程：預算數 1,268,317,000 元，決算數 1,252,146,134 元，執行率 98.73%。
- (6) 一般建築及設備：預算數 17,197,000 元，決算數 16,696,648 元，執行率 97.09%。
- (7) 接受補助建設支出：預算數 12,000,000 元，決算數 12,000,000 元，執行率 100%。

# 臺北市政府工務局公園路燈工程管理處

## 預算總說明

中華民國 112 年度

(二) 年度預算已過期間計畫實施及預算執行情形：本處上年度各項業務均能按預定計畫實施，並依照計畫進度執行，截至 111 年 5 月底止各項業務計畫執行結果多能達成預定目標。

### 1. 歲入部份：

- (1) 罰金罰鍰及怠金：截至 5 月份分配數 1,039,200 元，實收數 534,000 元，占分配數 51.39%。
- (2) 賠償收入：截至 5 月份分配數 3,350,000 元，實收數 2,068,863 元，占分配數 61.76%。
- (3) 使用規費收入：截至 5 月份分配數 1,061,835 元，實收數 1,474,500 元，占分配數 138.86%。
- (4) 財產孳息：截至 5 月份分配數 62,960,902 元，實收數 86,785,194 元，占分配數 137.84%。
- (5) 廢舊物資售價：截至 5 月份分配數 192,500 元，實收數 1,551,564 元，占分配數 806.01%。
- (6) 捐獻收入：截至 5 月份分配數 116,490,000 元，實收數 125,000 元，占分配數 0.11%。
- (7) 雜項收入：截至 5 月份分配數 48,660 元，實收數 1,203,487 元，占分配數 2,473.26%。

### 2. 歲出部分：

- (1) 路燈管理：截至 5 月份分配數 53,182,107 元，實際支付數 24,838,358 元，占分配數 46.70%。
- (2) 路燈工程：截至 5 月份分配數 43,058,142 元，實際支付數 29,113,419 元，占分配數 67.61%。
- (3) 一般行政：截至 5 月份分配數 654,337,330 元，實際支付數 545,281,128 元，占分配數 83.33%。
- (4) 公園綠地及園藝管理：截至 5 月份分配數 195,923,444 元，實際支付數 107,530,786 元，占分配數 54.88%。
- (5) 公園綠化及風景區工程：截至 5 月份分配數 196,370,170 元，實際支付數 128,868,656 元，占分配數 65.63%。
- (6) 一般建築及設備：截至 5 月份分配數 5,011,953 元，實際支付數 1,625,856 元，占分配數 32.44%。



# 臺北市政府工務局公園路燈工程管理處

## 預算總說明

中華民國 112 年度

三、本年度施政(業務及工作)計畫重點及預算提要：

(一) 本年度施政計畫重點及預期績效：

1. 賡續公園、綠地建設，提升市民每人享有公園、綠地面積。
2. 賡續加強道路、綠地等美化。
3. 賡續辦理安全島設施整理、行道樹補植、行道樹病蟲害防治等維護管理作業，含施肥、修剪、土木水電等工程，以提升道路及市容景觀。
4. 賡續辦理本市公園更新、園路整平、綠地、廣場設施維修作業，提供市民良好休憩運動環境。
5. 辦理路燈新設，俾增進夜間照明，消除治安死角，美化都市夜景。
6. 本市 16 萬餘盞路燈，依計畫分區維護管理，定期實施檢修維持，配合年度計畫、市民、區公所建議及管理員查報換修不良地下線路、燈具、腐蝕燈桿、路燈開關設備及配合道路統一挖掘路燈整建，維持全市路燈正常照明及用電安全，以期達降低路燈故障率。
7. 賡續辦理公園公廁改善工程，提升公共衛生，提供民眾便利、愉快之如廁環境。

(二) 本年度預算提要：

1. 歲入部分共編列 132,611,000 元，包括罰金罰鍰及怠金 2,502,000 元，賠償收入 8,000,000 元，使用規費收入 7,500,000 元，財產孳息 110,392,000 元，廢舊物資售價 4,100,000 元，雜項收入 117,000 元。
2. 歲出部分共編列 3,499,443,000 元，計分：
  - (1)路燈管理業務計畫預算編列 147,927,000 元。
  - (2)路燈工程業務計畫預算編列路燈工程 285,746,000 元。
  - (3)一般行政業務計畫預算編列 1,110,575,000 元，包括人事費 1,058,173,000 元，業務費 52,282,000 元，獎補助費 120,000 元。
  - (4)公園綠地及園藝管理業務計畫預算編列 573,410,000 元，包括業務費 565,257,000 元，獎補助費 8,153,000 元。
  - (5)公園綠化及風景區工程業務計畫預算編列公園及綠化工程 1,349,374,000 元。
  - (6)一般建築及設備業務計畫預算編列 32,411,000 元，包括營建工程 15,903,000 元，交通及運輸設備 10,520,000 元，其他設備 5,988,000 元。

臺北市政府工務局公園路燈工程管理處

預算總說明

中華民國 112 年度

(三) 計畫及預算統計圖：

1. 歲入部份：

預算總額 132,611,000 元

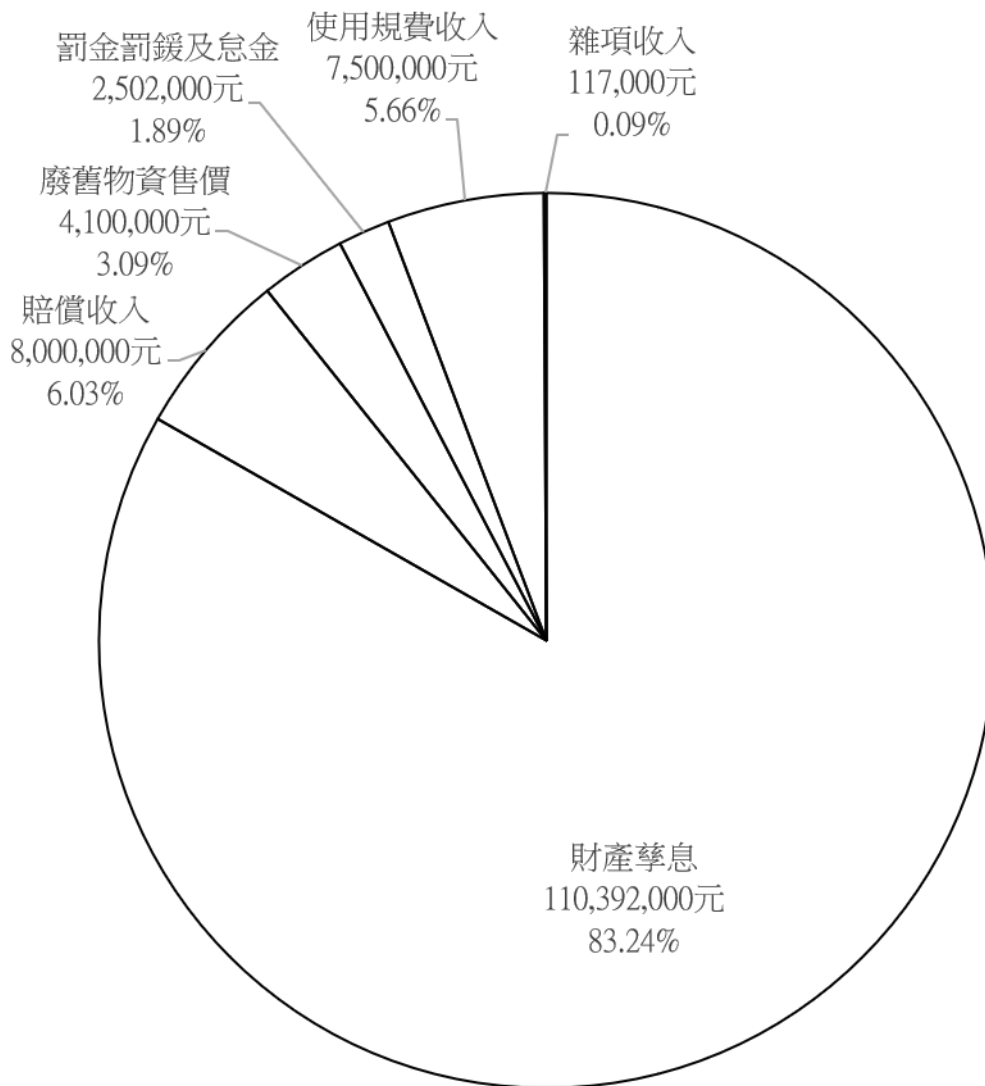

# 臺北市政府工務局公園路燈工程管理處

## 預算總說明

中華民國 112 年度

2.歲出部分：

預算總額 3,499,443,000 元

經常門總額 1,831,912,000 元

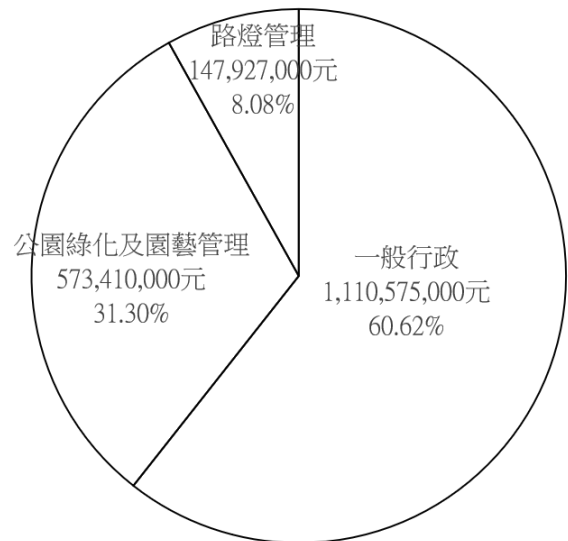
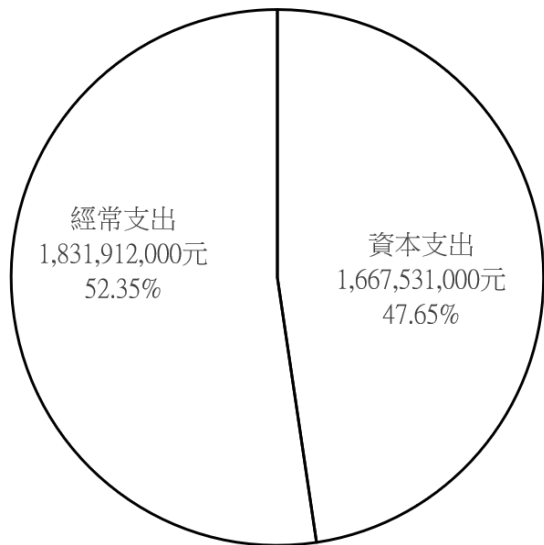

資本門總額 1,667,531,000 元

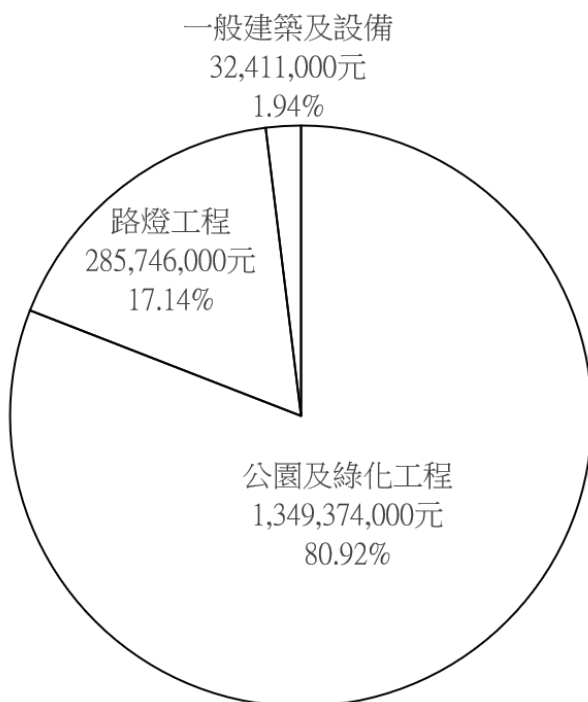

本 頁 空 白

臺北市政府工務局公園路燈工程管理處

歲入預算表

中華民國112年度

單位：新臺幣千元

科 目				本年度預算數			上年度 預算數	前年度 決算數	本年度與 上年度比較	說 明	
款	項	目	節	名稱及編號	合計	經常門					資本門
				合 計	132,611	132,611	-	242,528	165,726	-109,917	
02				0400000000 罰款及賠償收入	10,502	10,502	-	10,502	16,794	-	
	051			0407153000 臺北市政府工務局公 園路燈工程管理處	10,502	10,502	-	10,502	16,794	-	
		01		0407153010 罰金罰鍰及怠金	2,502	2,502	-	2,502	3,196	-	
			01	04071530101 罰金罰鍰	2,502	2,502	-	2,502	3,196	-	- 本年度預算數係違反「臺 北市公園管理自治條例」 罰鍰收入。
			02	0407153030 賠償收入	8,000	8,000	-	8,000	13,598	-	
			01	04071530301 一般賠償收入	8,000	8,000	-	8,000	13,598	-	- 本年度預算數內容較上年 度無增減。
03				0500000000 規費收入	7,500	7,500	-	7,500	2,764	-	
	049			0507153000 臺北市政府工務局公 園路燈工程管理處	7,500	7,500	-	7,500	2,764	-	
		01		0507153030 使用規費收入	7,500	7,500	-	7,500	2,764	-	
			01	05071530306 場地設施使用費	7,500	7,500	-	7,500	2,764	-	- 本年度預算數係公園場 地、露天音樂臺與綠地廣 場使用費收入。
04				0700000000 財產收入	114,492	114,492	-	107,919	116,076	6,573	
	053			0707153000 臺北市政府工務局公 園路燈工程管理處	114,492	114,492	-	107,919	116,076	6,573	
		01		0707153010 財產孳息	110,392	110,392	-	104,279	111,392	6,113	
			01	07071530101 利息收入	-	-	-	-	784	-	- 前年度決算數係民眾及寺 廟等逾期繳納地租等利息 收入，本年度及上年度均 無預算數。

臺北市政府工務局公園路燈工程管理處

歲入預算表

中華民國112年度

單位：新臺幣千元

科 目				本年度預算數			上年度 預算數	前年度 決算數	本年度與 上年度比較	說 明	
款	項	目	節	名稱及編號	合計	經常門					資本門
			02	07071530103 租金收入	110,392	110,392	-	104,279	110,608	6,113	本年度預算數內容與上年度之比較如下： 1.市有土地租金收入105,159,773元，較上年度增加5,980,512元。 2.士林官邸咖啡座、辦公室房地使用費收入3,972,000元，較上年度增加132,000元。 3.其他租金收入合共1,259,260元，較上年度無增減。
			02	07071530500 廢舊物資售價	4,100	4,100	-	3,640	4,684	460	
			01	07071530501 廢舊物資售價	4,100	4,100	-	3,640	4,684	460	本年度預算數內容與上年度之比較如下： 1.報廢財產等變賣收入3,100,000元，較上年度增加1,000,000元。 2.瀝青混凝土刨除料回收變賣收入1,000,000元，較上年度減少540,000元。
06				09000000000 補助及協助收入	-	-	-	-	12,000	-	
	023			09071530000 臺北市政府工務局公園路燈工程管理處	-	-	-	-	12,000	-	
		01		09071530100 上級政府補助收入	-	-	-	-	12,000	-	
			01	09071530102 計畫型補助收入	-	-	-	-	12,000	-	前年度決算數係交通部觀光局補助辦理「新北投溫泉區地熱谷公園景觀營造計畫」，本年度及上年度均無預算數。
07				10000000000 捐獻及贈與收入	-	-	-	116,490	61	-116,490	
	002			10071530000 臺北市政府工務局公園路燈工程管理處	-	-	-	116,490	61	-116,490	
		01		10071530100 捐獻收入	-	-	-	116,490	61	-116,490	

臺北市政府工務局公園路燈工程管理處

歲入預算表

中華民國112年度

單位：新臺幣千元

款	項	目	節	名稱及編號	本年度預算數			上年度 預算數	前年度 決算數	本年度與 上年度比較	說 明
					合計	經常門	資本門				
08	052	01	01	10071530101 一般捐獻	-	-	-	-	61	-	前年度決算數係路燈電費認捐收入，本年度及上年度均無預算數。
			02	10071530103 購置財產捐獻	-	-	-	116,490	-	-116,490	上年度預算數係文山區興泰段一小段822-6、822-9、822-12地號土地所有權人撥付本府國有土地有償撥用價金收入。
				12000000000 其他收入	117	117	-	117	18,031	-	
				12071530000 臺北市政府工務局公園路燈工程管理處	117	117	-	117	18,031	-	
				12071530200 雜項收入	117	117	-	117	18,031	-	
				12071530201 收回以前年度歲出	-	-	-	-	17,899	-	前年度決算數係收回環境保護局退還空污費及強制執行郵票費等收入，本年度及上年度均無預算數。
				12071530210 其他雜項收入	117	117	-	117	132	-	本年度預算數內容較上年度無增減。

臺北市政府工務局公園路燈工程管理處

歲出預算表

中華民國112年度

單位：新臺幣千元

款	項	目	節	名稱及編號	本年度預算數			上年度預算數	前年度決算數	本年度與上年度比較	說明
					合計	經常門	資本門				
07				00070000000 臺北市政府工務局主管	3,499,443	1,831,912	1,667,531	3,441,356	3,312,655	58,087	
	004			00071530000 臺北市政府工務局公園路燈工程管理處	3,499,443	1,831,912	1,667,531	3,441,356	3,312,655	58,087	
		01		58071530400 路燈管理	147,927	147,927	-	148,927	141,346	-1,000	
			01	58071530401 路燈維護	147,927	147,927	-	148,927	141,346	-1,000	本年度預算數內容與上年度之比較如下： 1.本市東西向市民大道、南港經貿園區、北投士林科技園區、福國路、松山線、新社區基隆河截彎取直、鐵改局南港管專CL391A/CL391B標及徵收共同管道管理維護費6,276,430元，較上年度增加3,276,430元。 2.路燈電費105,955,000元，較上年度減少4,045,000元。 3.其他合共35,695,570元，較上年度減少231,430元。
		02		58071538800 路燈工程	285,746	-	285,746	232,647	241,509	53,099	
			01	58071538801 路燈整建及新設工程	285,746	-	285,746	232,647	241,509	53,099	本年度編列路燈整建及新設工程11項計285,746,000元，較上年度增加53,099,000元，編列明細如下： 1.111年度路燈修復預約工程4,342,000元。 2.111年度路燈桿腐蝕換新及燈具汰換工程3,635,000元。 3.111年度路燈配合道路統一挖掘及纜線下地工程6,797,000元。 4.111年度路燈燈桿號碼牌製作掛設工程9,000,000元。 5.111年度路燈新設工程6,918,000元。 6.111年度照明優化工程687,000元。 7.112年度路燈修復預約工程45,931,000元。 8.112年度路燈桿腐蝕換新及燈具汰換工程37,974,000元。 9.112年度路燈配合道路統一挖掘及纜線下地工程42,987,000元。 10.112年度路燈新設工程90,900,000元。 11.配合共同管道建設分攤款



臺北市政府工務局公園路燈工程管理處

歲出預算表

中華民國112年度

單位：新臺幣千元

科 目				本年度預算數			上年度 預算數	前年度 決算數	本年度與 上年度比較	說 明	
款	項	目	節	名稱及編號	合計	經常門					資本門
		03		72071530100 一般行政	1,110,575	1,110,575	-	1,096,421	1,119,182	14,154	36,575,000元。
			01	72071530101 行政管理	1,110,575	1,110,575	-	1,096,421	1,119,182	14,154	本年度預算數內容與上年度之比較如下： 1.人事費1,058,173,000元，較上年度增加22,559,000元，主要係減列12名職工及依實際需要核實編列。 2.各單位辦公室清潔維持費1,857,909元，較上年度增加252,209元。 3.大安區通化段4小段798-1等地號112年度地價稅22,000,000元，較上年度減少8,000,000元。 4.管理資訊系統擴充與維護4,761,980元，較上年度減少856,577元。 5.個人電腦及其周邊設備、伺服器主機及網路設備維護費680,741元，較上年度減少219,241元。 6.其他合共23,101,370元，較上年增加418,609元。
		04		72071530200 公園綠地及園藝管理	573,410	573,410	-	555,867	529,775	17,543	
			01	72071530201 公園綠地及園藝維護	573,410	573,410	-	555,867	529,775	17,543	本年度預算數內容與上年度之比較如下： 1.公園監視系統及雲端影像監錄服務費12,603,842元，較上年度增加6,403,842元。 2.花卉試驗中心所轄公園維護外包31,962,013元，較上年度增加3,962,013元。 3.綠地、廣場、道路安全島、噴水池及公共藝術品等委託外包維護費69,805,391元，較上年度增加2,805,391元。 4.陽明所轄公園維護外包35,774,452元，較上年度增加2,774,452元。 5.轄管公園及行道樹等投保公共意外責任保險費用4,500,000元，較上年度增加2,700,000元。 6.其他合共418,764,302元，較上年度減少1,102,698元。

臺北市政府工務局公園路燈工程管理處

歲出預算表

中華民國112年度

單位：新臺幣千元

科 目				本年度預算數			上年度 預算數	前年度 決算數	本年度與 上年度比較	說 明	
款	項	目	節	名稱及編號	合計	經常門					資本門
		05		72071538700 公園綠化及風景 區工程	1,349,374	-	1,349,374	1,369,416	1,252,146	-20,042	
			01	72071538701 公園及綠化工 程	1,349,374	-	1,349,374	1,369,416	1,252,146	-20,042	本年度編列公園及綠化工程54項計1,349,374,000元，較上年度減少20,042,000元，編列明細如下： 1.111年度陽明山公園管理所所轄公園整建工程12,100,000元。 2.111年度青年公園管理所所轄公園整建工程8,747,000元。 3.111年度圓山公園管理所所轄公園整建工程5,770,000元。 4.111年度南港公園管理所所轄公園整建工程7,743,000元。 5.111年度園藝管理所所轄公園整建工程2,750,000元。 6.111年度花卉試驗中心所轄公園整建工程6,029,000元。 7.111年度公園、綠地、廣場園路整平改善工程655,000元。 8.111年度公園、綠地、廣場公廁改善工程3,600,000元。 9.111年度兒童遊戲場及附屬設施改善工程13,350,000元。 10.111年度捷運線形公園設施景觀維護工程1,389,000元。 11.111年度公園、綠地、廣場排水改善工程2,000,000元。 12.振華公園附建地下停車場新建工程經費分攤款3,515,000元。 13.南港202兵工廠及周邊重要濕地(地方級)保育利用計畫2,000,000元。 14.撫遠公園整修工程24,900,000元。 15.永春陂濕地公園等水資源及生態資源調查監測計畫2,000,000元。 16.111年度文化一、文化二、豐年及同德公園整建工程42,644,000元。 17.合成8號綠地新建工程6,110,000元。 18.市民廣場含新仁愛路整建工程委託規劃技術服務案870,000元。 19.田園城市建置輔導推廣技術服務案4,500,000元。 20.永昌(中正184號)公園擴建工程委託設計技術服務案723,000元。 21.捷運綠廊串連人行動線(士林-

臺北市政府工務局公園路燈工程管理處

歲出預算表

中華民國112年度

單位：新臺幣千元

科 目				本年度預算數			上年度 預算數	前年度 決算數	本年度與 上年度比較	說 明
款	項	目	節	名稱及編號	合計	經常門				
										劍潭站)更新工程52,921,000元。 22.磺港溪再造護岸及步道整建工程(西安橋至朝籟橋段)2,300,000元。 23.大安414號(金華巷)公園整建工程7,650,000元。 24.文山(景美)49號公園委託設計技術服務案1,626,000元。 25.樂活(內湖124號)公園地上物拆除工程暨委託技術服務案1,107,000元。 26.111年度行道樹普查暨健檢安全評估改善工程3,750,000元。 27.111年度道路、綠地公園等加強美化工程11,150,000元。 28.111年度綠地廣場安全島設施維護工程3,438,000元。 29.111年度花木綠化及行道樹增補植工程7,909,000元。 30.111年度樹木病蟲害防治工程1,542,000元。 31.111年度樹木修剪工程16,555,000元。 32.111年度植栽培育2,000,000元。 33.112年度陽明山公園管理所轄公園整建工程93,975,000元。 34.112年度青年公園管理所轄公園整建工程95,400,000元。 35.112年度圓山公園管理所轄公園整建工程89,955,000元。 36.112年度南港公園管理所轄公園整建工程86,274,000元。 37.112年度園藝管理所轄公園整建工程52,277,000元。 38.112年度花卉試驗中心所轄公園整建工程73,962,000元。 39.112年度公園、綠地、廣場園路整平改善工程37,529,000元。 40.112年度公園、綠地、廣場公廁改善工程18,000,000元。 41.112年度兒童遊戲場及附屬設施改善工程42,658,000元。 42.112年度捷運線形公園設施景觀維護工程18,900,000元。 43.112年度公園、綠地、廣場排水改善工程30,735,000元。 44.大湖、碧湖公園外來種生態調查及移除計畫1,200,000元。 45.永昌(中正184號)公園擴建工程14,283,000元。 46.樂活(內湖124號)公園擴建工

臺北市政府工務局公園路燈工程管理處

歲出預算表

中華民國112年度

單位：新臺幣千元

科 目				本年度預算數			上年度 預算數	前年度 決算數	本年度與 上年度比較	說 明	
款	項	目	節	名稱及編號	合計	經常門					資本門
		06		72071539000 一般建築及設備	32,411	-	32,411	38,078	16,697	-5,667	程18,774,000元。 47.112年度本市公園委託設計技術服務案16,985,000元。 48.112年度行道樹普查暨健檢安全評估改善工程22,825,000元。 49.112年度道路、綠地公園等加強美化工程118,750,000元。 50.112年度綠地廣場安全島設施維護工程56,021,000元。 51.112年度花木綠化及行道樹增補植工程73,037,000元。 52.112年度樹木病蟲害防治工程17,691,000元。 53.112年度樹木修剪工程96,300,000元。 54.112年度植栽培育10,500,000元。
			01	72071539002 營建工程	15,903	-	15,903	24,062	8,281	-8,159	本年度編列圓山公園管理所所轄辦公房舍等整建工程、112年度大同區行政大樓地下停車場車道及地坪整修工程分攤款，以及112年度公園處辦公廳舍修繕工程，共計15,903,000元。
			02	72071539003 交通及運輸設備	10,520	-	10,520	8,140	3,748	2,380	本年度編列重型電動機車19輛、垃圾車1輛、大型傾卸車1輛及小型傾卸車1輛，共計10,520,000元。
			03	72071539004 其他設備	5,988	-	5,988	5,876	4,668	112	本年度編列個人電腦租賃費、新購與汰換動力鏈鋸、割草機及冷氣機等，共計5,988,000元。
		07		72071539200 接受補助建設支出	-	-	-	-	12,000	-	
			01	72071539202 接受中央各部會補助建設支出	-	-	-	-	12,000	-	前年度決算數係交通部觀光局補助辦理「新北投溫泉區地熱谷公園景觀營造計畫」，本年度及上年度均無預算數。

# 臺北市政府工務局公園路燈工程管理處

## 歲入項目說明提要與預算明細表

經常門

中華民國112年度

單位：新臺幣元

來源別子目及 細目與編號	04071530101 罰金罰鍰及怠金-罰金罰鍰	承辦單位	秘書室	預算金額	2,502,000元
歲 入 項 目 說 明	<p>一、項目內容：違反「臺北市公園管理自治條例」裁處罰鍰收入。</p> <p>二、法令依據：依本府95.6.6府法三字第09579038600號令修正「臺北市公園管理自治條例」規定辦理。</p> <p>三、計算方法：違反「臺北市公園管理自治條例」規定，預計本年度預算收入2,502,000元。</p> <p>四、實施進度：自中華民國112年1月1日起至112年12月31日止。</p> <p>五、完成方法：按實際收入數隨時繳庫。</p> <p>六、預期成果：持續加強取締，督促市民養成守法的觀念，並期待違規案件逐漸減少。</p>				

罰金罰鍰及怠金—罰金罰鍰

罰金罰鍰及怠金—罰金罰鍰

# 臺北市政府工務局公園路燈工程管理處

## 歲入項目說明提要與預算明細表

經常門

中華民國112年度

單位：新臺幣元

	科目名稱及編號	單位	數量	單價	預算數	說明及收入依據
罰金罰鍰及怠金—罰金罰鍰	合計				2,502,000	
	04071530101 罰金罰鍰	年	1	2,502,000	2,502,000	違反「臺北市公園管理自治條例」罰鍰收入。 收入依據：依「臺北市公園管理自治條例規定」規定辦理

罰金罰鍰及怠金—罰金罰鍰

# 臺北市政府工務局公園路燈工程管理處

## 歲入項目說明提要與預算明細表

經常門

中華民國112年度

單位：新臺幣元

	來源別子目及細目與編號	承辦單位	預算金額
賠償收入——一般賠償收入	04071530301 賠償收入-一般賠償收入	秘書室	8,000,000元
歲入項目說明	<p>一、項目內容： 1.逾期罰款及已結案工程保活保固扣款等賠償收入。 2.路燈、路樹被撞毀等賠償收入。</p> <p>二、法令依據： 依有關法令規章辦理。</p> <p>三、計算方法： 1.逾期罰款及已結案工程保活保固扣款等賠償收入，預計本年度預算收入7,900,000元。 2.路燈、路樹被撞毀等賠償收入，預計本年度預算收入100,000元。</p> <p>四、實施進度： 自民國112年1月1日起至112年12月31日止。</p> <p>五、完成方法： 1.依契約約定核計罰款繳庫。 2.按實際收入數隨時繳庫。</p> <p>六、預期成果： 1.保障工程品質及避免影響工進。 2.增進市容觀瞻及交通舒暢。</p>		
賠償收入——一般賠償收入			

# 臺北市政府工務局公園路燈工程管理處

## 歲入項目說明提要與預算明細表

經常門

中華民國112年度

單位：新臺幣元

	科目名稱及編號	單位	數量	單價	預算數	說明及收入依據
賠償收入——一般賠償收入	合計				8,000,000	
	04071530301 一般賠償收入	年	1	7,900,000	7,900,000	逾期罰款及已結案工程保活保固扣款等賠償收入。 收入依據：依有關法令規章辦理。
		年	1	100,000	100,000	路燈、路樹被撞毀等賠償收入。 收入依據：依有關法令規章辦理。

賠償收入——一般賠償收入



# 臺北市政府工務局公園路燈工程管理處

## 歲入項目說明提要與預算明細表

經常門

中華民國112年度

單位：新臺幣元

使用規費收入—場地設施使用費	來源別子目及細目與編號 05071530306 使用規費收入-場地設施使用費	承辦單位	各公園管理所、秘書室	預算金額	7,500,000元
歲入項目說明	一、項目內容： 1.各公園場地及露天音樂臺使用費收入。 2.各綠地廣場使用費收入。  二、法令依據： 依本府106.9.11府工公字第10634168200號令訂頒「臺北市公園場地申請使用須知」規定辦理。  三、計算方法： 1.各公園場地及露天音樂臺使用費收入，預計本年度預算收入2,000,000元。 2.各綠地廣場使用費收入，預計本年度預算收入5,500,000元。  四、實施進度： 自民國112年1月1日起至112年12月31日止。  五、完成方法： 依場地採用收取水電費及契約規定辦理。  六、預期成果： 增裕庫收。				

# 臺北市政府工務局公園路燈工程管理處

## 歲入項目說明提要與預算明細表

經常門

中華民國112年度

單位：新臺幣元

	科目名稱及編號	單位	數量	單價	預算數	說明及收入依據
使用規費收入—場地設施使用費	合計				7,500,000	
	05071530306 場地設施使用費	年	1	2,000,000	2,000,000	露天音樂臺及公園場地使用費收入。 收入依據：依「臺北市公園場地申請使用須知」規定辦理
		年	1	5,500,000	5,500,000	各綠地廣場使用費收入。 收入依據：依「臺北市公園場地申請使用須知」規定辦理

使用規費收入—場地設施使用費

# 臺北市政府工務局公園路燈工程管理處

## 歲入項目說明提要與預算明細表

經常門

中華民國112年度

單位：新臺幣元

	來源別子目及細目與編號	承辦單位	工程配合科、各公園管理所	預算金額	
	07071530103 財產孳息-租金收入				110,392,000元
財產孳息—租金收入	<p>一、項目內容：</p> <ol style="list-style-type: none"> <li>1.市有土地租金收入。</li> <li>2.北投公園露天溫泉浴池土地租金收入。</li> <li>3.士林官邸咖啡座房地使用費收入。</li> <li>4.陽明公園辛亥光復樓房地使用費收入。</li> </ol> <p>二、法令依據：</p> <p>1.依以下規定辦理：</p> <ol style="list-style-type: none"> <li>(1)本府111.2.25府法綜字第1113007307號令修正「臺北市市有公用房地提供使用辦法」。</li> <li>(2)本府108.8.22府財管字第10830056351號令修正「臺北市市有非公用土地出租租金計收基準」。</li> <li>(3)本府109.12.3府財產字第10930325231號函修正「臺北市寺廟使用市有土地處理要點」。</li> <li>(4)91.5.15總統華總一義字第 09100095610號令修正「耕地三七五減租條例」。</li> <li>(5)本府109.1.15府財產字第10830005461號另訂定「臺北市市有公用不動產被占用處理作業要點」。</li> <li>(6)本府109.12.3府財產字第10930339441號令修正「臺北市市有房地被無權占用使用補償金計收原則」。</li> </ol> <p>2.依107.11.21總統華總一義字第10700125381號令修正「促進民間參與公共建設法」第8條及109.5.7臺內地字第1090261391號及臺財產公字第10935003070號令會銜修正「促進民間參與公共建設公有土地出租及設定地上權租金優惠辦法」規定辦理。</p> <p>三、計算方法：</p> <ol style="list-style-type: none"> <li>1.按申報地價5%計收，學校、政府機關、寺廟及設籍自住以6折計收。</li> <li>2.士林官邸咖啡座房地使用費收入，本年度預算收入3,972,000元。</li> <li>3.陽明公園辛亥光復樓房地使用費收入，本年度預算收入546,760元。</li> </ol> <p>四、實施進度：自民國112年1月1日起至112年12月31日止。</p> <p>五、完成方法：依契約規定收繳。</p> <p>六、預期成果：增裕庫收。</p>				
歲入項目說明					

# 臺北市政府工務局公園路燈工程管理處

## 歲入項目說明提要與預算明細表

經常門

中華民國112年度

單位：新臺幣元

	科目名稱及編號	單位	數量	單價	預算數	說明及收入依據
財產孳息—租金收入	合計				110,392,000	
	07071530103 租金收入	年	1	1,938,785	1,938,785	臺灣電力股份有限公司使用內湖區西湖段四小段333地號(內湖104號洲子1號環保公園)，面積529平方公尺，每平方公尺年租金3,665元，申報地價：73,300元/平方公尺。 收入依據：依「臺北市市有公用房地提供使用辦法」規定辦理
		年	1	158,438	158,438	臺灣電力股份有限公司使用文山區公訓段一小段13地號(文山景美36號萬芳10號公園)，面積162.5平方公尺，每平方公尺年租金975元，申報地價：19,500元/平方公尺。 收入依據：依「臺北市市有公用房地提供使用辦法」規定辦理
		年	1	331,500	331,500	臺灣電力股份有限公司使用文山區公訓段一小段24地號(文山景美34號萬芳8號公園)，面積340平方公尺，每平方公尺年租金975元，申報地價：19,500元/平方公尺。 收入依據：依「臺北市市有公用房地提供使用辦法」規定辦理
		年	1	634,662	634,662	臺灣電力股份有限公司使用文山區公訓段一小段24地號(文山景美34號萬芳8號公園)，面積256.98平方公尺，每平方公尺年租金975元，申報地價：19,500元/平方公尺。萬芳段一小段164地號，面積166.28平方公尺，每平方公尺年租金2,310元，申報地價：46,200元/平方公尺。 收入依據：依「臺北市市有公用房地提供使用辦法」規定辦理
	年	1	83,030	83,030	臺灣電力股份有限公司使用文山區萬芳段一小段5地號(文山木柵79號公園)，面積437平方公尺，每平方公尺年租金190元，申報地價：	

財產孳息—租金收入

# 臺北市政府工務局公園路燈工程管理處

## 歲入項目說明提要與預算明細表

經常門

中華民國112年度

單位：新臺幣元

財產孳息—租金收入

財產孳息—租金收入

科目名稱及編號	單位	數量	單價	預算數	說明及收入依據
	年	1	160,107	160,107	3,800元/平方公尺。 收入依據：依「臺北市市有公用房地提供使用辦法」規定辦理
	年	1	110,856	110,856	臺灣電力股份有限公司使用文山區萬芳段四小段289地號(文山木柵29號萬美公園)，面積128.6平方公尺，每平方公尺年租金1,245元，申報地價：24,900元/平方公尺。 收入依據：依「臺北市市有公用房地提供使用辦法」規定辦理
	年	1	8,305	8,305	臺灣電力股份有限公司使用文山區興隆段二小段114地號(文山景美25號興豐公園)，面積44.7平方公尺，每平方公尺年租金2,480元，申報地價：49,600元/平方公尺。 收入依據：依「臺北市市有公用房地提供使用辦法」規定辦理
	年	1	359,100	359,100	臺灣電力股份有限公司使用北投區行義段四小段202、203、237、289-7地號(北投6號行義公園)，地上面積4平方公尺，地下面積13.86平方公尺，共17.86平方公尺，每平方公尺年租金465元，申報地價：9,300元/平方公尺。 收入依據：依「臺北市市有公用房地提供使用辦法」規定辦理
	年	1	167,025	167,025	臺灣電力股份有限公司使用北投區關渡段三小段427-1地號(北投37號關渡公園)，面積342平方公尺，每平方公尺年租金1,050元，申報地價：21,000元/平方公尺。 收入依據：依「臺北市市有公用房地提供使用辦法」規定辦理
	年	1	167,025	167,025	臺灣電力股份有限公司使用北投區豐年段四小段619地號(北投182號綠地)，面積131平方公尺，每平方公尺年租金1,275元，申報地價：

# 臺北市政府工務局公園路燈工程管理處

## 歲入項目說明提要與預算明細表

經常門

中華民國112年度

單位：新臺幣元

財產孳息—租金收入

財產孳息—租金收入

科目名稱及編號	單位	數量	單價	預算數	說明及收入依據
	年	1	60,246,991	60,246,991	25,500元/平方公尺。 收入依據：依「臺北市市有公用房地提供使用辦法」規定辦理
	年	1	1,316,450	1,316,450	臺灣電力股份有限公司使用信義區信義段四小段31-2,31-3,37-32地號(信義21號廣場)，面積3,968.84平方公尺，每平方公尺年租金15,180元(配合政策設置且位於地下，地面維持廣場使用，以6折計)，申報地價：506,000元/平方公尺。 收入依據：依「臺北市市有公用房地提供使用辦法」規定辦理
	年	1	148,590	148,590	臺灣電力股份有限公司使用信義區信義段四小段38-9地號(信義352號松智公園)，面積113平方公尺，每平方公尺年租金11,650元，申報地價：233,000元/平方公尺。 收入依據：依「臺北市市有公用房地提供使用辦法」規定辦理
	年	1	286,650	286,650	臺灣電力股份有限公司使用南港區中南段三小段374地號(南港36號九如綠地)，面積127平方公尺，每平方公尺年租金1,170元，申報地價：23,400元/平方公尺。 收入依據：依「臺北市市有公用房地提供使用辦法」規定辦理
	年	1	67,382	67,382	臺灣電力股份有限公司使用南港區中南段五小段467、470-3、556地號(南港37號四分綠地)，面積245平方公尺，每平方公尺年租金1,170元，申報地價：23,400元/平方公尺。 收入依據：依「臺北市市有公用房地提供使用辦法」規定辦理
	年	1	67,382	67,382	臺灣電力股份有限公司使用士林區福林段二小段574、566、567地號(士林203號士林官邸公園)；574地號面積12.7平方公尺，566地號面積7.5平方公尺，567地號面積

# 臺北市政府工務局公園路燈工程管理處

## 歲入項目說明提要與預算明細表

經常門

中華民國112年度

單位：新臺幣元

財產孳息—租金收入

財產孳息—租金收入

科目名稱及編號	單位	數量	單價	預算數	說明及收入依據
	年	1	885,289	885,289	50.7平方公尺，共計面積70.9平方公尺，每平方公尺年租金635元，申報地價：12,700元/平方公尺；及三小段769地號面積6.5平方公尺，每平方公尺年租金3,440元，申報地價：68,800元/平方公尺。 收入依據：依「臺北市市有公用房地提供使用辦法」規定辦理
	年	1	900,592	900,592	臺灣電力股份有限公司使用內湖區西湖段四小段402地號(內湖103號北勢湖公園)，面積241平方公尺，每平方公尺年租金3,673.4元，申報地價：73,468元/平方公尺。 收入依據：依「臺北市市有公用房地提供使用辦法」規定辦理
	年	1	6,750	6,750	臺灣電力股份有限公司使用士林區福林段三小段769地號(士林21號福林公園)，面積261.80平方公尺，每平方公尺年租金3,440元，申報地價：68,800元/平方公尺。 收入依據：依「臺北市市有公用房地提供使用辦法」規定辦理
	年	1	467,460	467,460	臺灣電力股份有限公司供電營運處使用中山區德惠段一小段87地號(中山4號新生公園)，面積6.25平方公尺，每平方公尺年租金1,080元，申報地價：21,600元/平方公尺。 收入依據：依「臺北市市有公用房地提供使用辦法」規定辦理
	年	1	419,781	419,781	臺灣電力股份有限公司使用士林區陽明段四小段711地

# 臺北市政府工務局公園路燈工程管理處

## 歲入項目說明提要與預算明細表

經常門

中華民國112年度

單位：新臺幣元

財產孳息—租金收入

財產孳息—租金收入

科目名稱及編號	單位	數量	單價	預算數	說明及收入依據
	年	1	447,264	447,264	號(士林193號公園)，面積147.0337平方公尺，每平方公尺年租金2,855元，申報地價：57,100元/平方公尺。收入依據：依「臺北市市有公用房地提供使用辦法」規定辦理
	年	1	544,697	544,697	臺灣電力股份有限公司使用內湖區潭美段一小段827地號(內湖41號公園)，面積173.34平方公尺，每平方公尺年租金1,475元，申報地價：29,500元/平方公尺。潭美段一小段815地號，面積129.89平方公尺，每平方公尺年租金1,475元，申報地價：29,500元/平方公尺。收入依據：依「臺北市市有公用房地提供使用辦法」規定辦理
	年	1	528,175	528,175	臺灣電力股份有限公司使用內湖區潭美段五小段55地號(內湖126號公園)，地下面積138.32平方公尺，每平方公尺年租金3,937.95元，申報地價：78,759元/平方公尺。收入依據：依「臺北市市有公用房地提供使用辦法」規定辦理
	年	1	64,785	64,785	臺灣電力股份有限公司使用士林區陽明段四小段711地號(士林193號公園)，面積185平方公尺，每平方公尺年使用費2,855元，申報地價：57,100元/平方公尺。收入依據：依「臺北市市有公用房地提供使用辦法」規定辦理
	年	1	64,785	64,785	臺灣電力股份有限公司使用士林區陽明段四小段706、378-9、323、289地號(士林25號美崙公園)，地號706、378-9面積10.2平方公尺，每平方公尺年租金2,855元，申報地價：57,100元/平方公尺；地號289地上面積4.91平方公尺，地下面積3.44平方公尺，共8.35平方公尺，每平方公尺年租金3,145元，申報地價：62,900元/平方公尺、地號323面積2.99平方公尺，每



# 臺北市政府工務局公園路燈工程管理處

## 歲入項目說明提要與預算明細表

經常門

中華民國112年度

單位：新臺幣元

財產孳息—租金收入

財產孳息—租金收入

科目名稱及編號	單位	數量	單價	預算數	說明及收入依據
	年	1	588,074	588,074	平方公尺年租金3,145元，申報地價:62,900元/平方公尺。 收入依據：依「臺北市市有公用房地提供使用辦法」規定辦理
	年	1	3,362	3,362	臺灣電力股份有限公司台北供電區營運處使用內湖區東湖段七小段493、497、536、550、555、205地號，地下面積240.03平方公尺，每平方公尺年租金2,450元，申報地價：49,000元/平方公尺。 收入依據：依「臺北市市有公用房地提供使用辦法」規定辦理
	年	1	163,286	163,286	臺灣電力股份有限公司台北供電區營運處使用南港區中港段二小段287地號，地上面積2.54平方公尺，每平方公尺年租金1,323.8元，申報地價：26,476元/平方公尺。 收入依據：依「臺北市市有公用房地提供使用辦法」規定辦理
	年	1	3,292	3,292	臺灣電力股份有限公司台北供電區營運處使用南港區玉成段三小段554地號，地上面積1.8平方公尺，地下面積26平方公尺，共27.8平方公尺，每平方公尺年租金5,873.6元，申報地價：117,472元/平方公尺。 收入依據：依「臺北市市有公用房地提供使用辦法」規定辦理
	年	1	10,411	10,411	中華電信股份有限公司使用內湖區東湖段五小段192地號(內湖54號安泰公園)，面積2.43平方公尺，每平方公尺年租金1,354.65元，申報地價：27,093元/平方公尺。 收入依據：依「臺北市市有公用房地提供使用辦法」規定辦理
	年	1	10,411	10,411	中華電信股份有限公司使用內湖區東湖段一小段19地號(東湖4號公園)，面積4.43平方公尺，每平方公尺年租金2,350元，申報地價：47,000

# 臺北市政府工務局公園路燈工程管理處

## 歲入項目說明提要與預算明細表

經常門

中華民國112年度

單位：新臺幣元

財產孳息—租金收入

財產孳息—租金收入

科目名稱及編號	單位	數量	單價	預算數	說明及收入依據
	年	1	4,142	4,142	元/平方公尺。 收入依據：依「臺北市市有公用房地提供使用辦法」規定辦理
	年	1	4,366	4,366	中華電信股份有限公司使用內湖區東湖段七小段356地號(內湖50號五分公園)，面積1.66平方公尺，每平方公尺年租金2,495元，申報地價：49,900元/平方公尺。 收入依據：依「臺北市市有公用房地提供使用辦法」規定辦理
	年	1	1,853	1,853	中華電信股份有限公司使用內湖區碧湖段四小段823-1地號(內湖91號麗山5號綠地)，面積2.568平方公尺，每平方公尺年租金1,700元，申報地價：34,000元/平方公尺。 收入依據：依「臺北市市有公用房地提供使用辦法」規定辦理
	年	1	2,102	2,102	中華電信股份有限公司使用內湖區東湖段四小段8地號(內湖58號康樂綠地)，地上面積0.7平方公尺，地下0.8平方公尺，共1.5平方公尺，每平方公尺年租金1,235元，申報地價：24,700元/平方公尺。 收入依據：依「臺北市市有公用房地提供使用辦法」規定辦理
	年	1	1,854	1,854	中華電信股份有限公司使用文山區實踐段三小段689地號(文山木柵71號樟新公園)，面積0.78平方公尺，每平方公尺年租金2,695元，申報地價：53,900元/平方公尺。 收入依據：依「臺北市市有公用房地提供使用辦法」規定辦理
	年	1	1,854	1,854	中華電信股份有限公司使用文山區興安段二小段147地號(文山景美22號興隆公園)，面積0.72平方公尺，每平方公尺年租金2,575元，申報地價：51,500元/平方公尺。

# 臺北市政府工務局公園路燈工程管理處

## 歲入項目說明提要與預算明細表

經常門

中華民國112年度

單位：新臺幣元

財產孳息－租金收入

財產孳息－租金收入

科目名稱及編號	單位	數量	單價	預算數	說明及收入依據
	年	1	6,433	6,433	收入依據：依「臺北市市有公用房地提供使用辦法」規定辦理 中華電信股份有限公司使用松山區民生段85地號土地(松山123號民生公園)，面積1.66平方公尺，每平方公尺年租金3,875元，申報地價：77,500元/平方公尺。
	年	1	14,713	14,713	收入依據：依「臺北市市有公用房地提供使用辦法」規定辦理 中華電信股份有限公司使用松山區西松段二小段45地號(松山167號吉祥公園)，面積3.078平方公尺，每平方公尺年租金4,780元，申報地價：95,600元/平方公尺。
	年	1	1,897	1,897	收入依據：依「臺北市市有公用房地提供使用辦法」規定辦理 中華電信股份有限公司使用大同區延平段三小段358地號(大同16號忠和公園)，面積0.83平方公尺，每平方公尺年租金2,285元，申報地價：45,700元/平方公尺。
	年	1	2,973	2,973	收入依據：依「臺北市市有公用房地提供使用辦法」規定辦理 中華電信股份有限公司使用北投區大業段四小段301地號(北投238號公園)，面積1.287平方公尺，每平方公尺年租金2,310元，申報地價：46,200元/平方公尺。
	年	1	6,271	6,271	收入依據：依「臺北市市有公用房地提供使用辦法」規定辦理 中華電信股份有限公司使用松山區寶清段四小段103-1地號(松山135號寶清公園)，面積1.539平方公尺，每平方公尺年租金4,075元，申報地價：81,500元/平方公尺。
	年	1	339	339	中華電信股份有限公司使用

# 臺北市政府工務局公園路燈工程管理處

## 歲入項目說明提要與預算明細表

經常門

中華民國112年度

單位：新臺幣元

財產孳息—租金收入

財產孳息—租金收入

科目名稱及編號	單位	數量	單價	預算數	說明及收入依據
	年	1	3,087	3,087	內湖區東湖段七小段23地號(內湖124號樂活公園)，面積0.7平方公尺，每平方公尺年租金484.35元，申報地價：9,687元/平方公尺。 收入依據：依「臺北市市有公用房地提供使用辦法」規定辦理
	年	1	4,524	4,524	中華電信股份有限公司使用南港區玉成段四小段519地號(南港5號聯成兒童遊樂場)，面積0.84方公尺，每平方公尺年租金3,675元，申報地價：73,500元/平方公尺。 收入依據：依「臺北市市有公用房地提供使用辦法」規定辦理
	年	1	3,349	3,349	中華電信臺北營運處使用中山區北安段三小段512地號，面積0.83平方公尺，每平方公尺年租金5,450元，申報地價：109,000元/平方公尺。 收入依據：依「臺北市市有公用房地提供使用辦法」規定辦理
	年	1	7,767	7,767	中華電信台北營運處使用中山區德惠段二小段408地號，面積0.83平方公尺，每平方公尺年租金4,035元，申報地價：80,700元/平方公尺。 收入依據：依「臺北市市有公用房地提供使用辦法」規定辦理
	年	1	1,118	1,118	中華電信台北營運處使用信義區信義段五小段4地號，面積12.42平方公尺，每平方公尺年租金90元，申報地價：1,800元/平方公尺。 收入依據：依「臺北市市有公用房地提供使用辦法」規定辦理

# 臺北市政府工務局公園路燈工程管理處

## 歲入項目說明提要與預算明細表

經常門

中華民國112年度

單位：新臺幣元

財產孳息－租金收入

財產孳息－租金收入

科目名稱及編號	單位	數量	單價	預算數	說明及收入依據
	年	1	10,957	10,957	定辦理 中華電信股份有限公司使用大同區橋北段三小段111-1、111-3、113-1、116-1地號(大同388號國順公園)，面積4.9135平方公尺，每平方公尺年租金2,230元，申報地價：44,600元/平方公尺。 收入依據：依「臺北市市有公用房地提供使用辦法」規定辦理
	年	1	1,428	1,428	中華電信股份有限公司使用南港區南港段三小段14地號(興南公園)，面積0.84平方公尺，每平方公尺年租金1,700元，申報地價：34,000元/平方公尺。 收入依據：依「臺北市市有公用房地提供使用辦法」規定辦理
	年	1	1,350,000	1,350,000	中華電信股份有限公司使用中山區北安段一小段93-7地號(自強隧道內)，面積6.58平方公尺(行動通信基地台32.89平方公尺由5家業者共用)，月租金22,500元(架設於屋頂或空地之電信基地臺，15平方公尺以下每月45,000元，四家以上業者共構共站，每家一律以五折優惠計收)。 收入依據：依「臺北市市有公用房地提供使用辦法」規定辦理
	年	1	152,764	152,764	大臺北區瓦斯公司使用中山區北安段三小段512地號(中山376永直公園)，地上面積24平方公尺，地下4.03平方公尺，共28.03平方公尺，每平方公尺年租金5,450元，申報地價：109,000元/平方公尺。 收入依據：依「臺北市市有公用房地提供使用辦法」規定辦理
	年	1	144,189	144,189	大臺北區瓦斯公司使用松山區民生段83地號(松山123號民生公園)，地上面積15平方公尺，地下面積22.21平方公尺，共37.21平方公尺，每

# 臺北市政府工務局公園路燈工程管理處

## 歲入項目說明提要與預算明細表

經常門

中華民國112年度

單位：新臺幣元

財產孳息—租金收入

財產孳息—租金收入

科目名稱及編號	單位	數量	單價	預算數	說明及收入依據
	年	1	81,223	81,223	平方公尺年租金3,875元申報地價：77,500元/平方公尺。收入依據：依「臺北市市有公用房地提供使用辦法」規定辦理
	年	1	141,725	141,725	大臺北區瓦斯公司使用萬華區華江段三小段505-19地號(萬華274號糖部公園)，地上面積32.97平方公尺，地下0.25平方公尺共33.22平方公尺，每平方公尺年租金2,445元，申報地價：48,900元/平方公尺。收入依據：依「臺北市市有公用房地提供使用辦法」規定辦理
	年	1	366,045	366,045	大臺北區瓦斯公司使用內湖區潭美段四小段618-2地號(內湖77號週美綠地)，地上面積8平方公尺，地下面積43.63平方公尺，共51.63平方公尺，每平方公尺年租金2,165元，申報地價：43,300元/平方公尺。潭美段三小段218-3地號(內湖31號潭美公園綠地)，地上面積8平方公尺，地下面積5.28平方公尺，共13.28平方公尺，每平方公尺年租金2,255元，申報地價：45,100元/平方公尺。收入依據：依「臺北市市有公用房地提供使用辦法」規定辦理
	年	1	152,154	152,154	大臺北區瓦斯股份有限公司使用中山區金泰段142地號，地下面積53.05平方公尺，每平方公尺年租金6,900元，申報地價：138,000元/平方公尺。收入依據：依「臺北市市有公用房地提供使用辦法」規定辦理
	年	1	152,154	152,154	陽明山瓦斯公司使用士林區芝山段三小段256-1地號(士林20號芝山公園)，地上面積23平方公尺，地下面積1.75平方公尺，共24.75平方公尺，每平方公尺年租金3,175元，申報地價：63,500元/平方公尺；永平段三小段660地號(士林130號綠

# 臺北市政府工務局公園路燈工程管理處

## 歲入項目說明提要與預算明細表

經常門

中華民國112年度

單位：新臺幣元

財產孳息—租金收入

財產孳息—租金收入

科目名稱及編號	單位	數量	單價	預算數	說明及收入依據
	年	1	14,243	14,243	地), 地上面積31.49平方公尺, 地下面積4.31平方公尺, 共35.8平方公尺, 每平方公尺年租金1,845元, 申報地價: 36,900元/平方公尺; 福林段一小段8地號(士林6號至善公園), 地上面積11.25平方公尺, 地下面積1.08平方公尺, 共12.33平方公尺, 每平方公尺年租金610元, 申報地價: 12,200元/平方公尺。 收入依據: 依「臺北市市有公用房地提供使用辦法」規定辦理
	年	1	15,083	15,083	陽明山瓦斯公司使用北投區溫泉段四小段258-3地號(北投61號磺港公園), 面積6.75平方公尺, 每平方公尺年租金2,110元, 申報地價: 42,200元/平方公尺。 收入依據: 依「臺北市市有公用房地提供使用辦法」規定辦理
	年	1	115,247	115,247	陽明山瓦斯公司使用北投區豐年段一小段875、866-1地號(北投191號綠地), 面積27.1平方公尺, 每平方公尺年租金270元, 申報地價: 5,400元/平方公尺; 八仙段二小段134地號(北投123號綠地), 地上面積14.3平方公尺、地下2.4平方公尺, 共16.7平方公尺, 每平方公尺年租金465元, 申報地價: 9,300元/平方公尺。 收入依據: 依「臺北市市有公用房地提供使用辦法」規定辦理
	年	1	115,247	115,247	陽明山瓦斯公司使用北投區新洲美段28、30地號, 28地號地下面積12.2平方公尺, 每平方公尺年租金2,230元, 申報地價: 44,600元/平方公尺; 30地號地上面積3.2平方公尺、地下面積35.9平方公尺, 共39.1平方公尺, 每平方公尺年租金2,251.70元, 申報地價: 45,034元/平方公尺。 收入依據: 依「臺北市市有公用房地提供使用辦法」規定辦理

# 臺北市政府工務局公園路燈工程管理處

## 歲入項目說明提要與預算明細表

經常門

中華民國112年度

單位：新臺幣元

財產孳息—租金收入

財產孳息—租金收入

科目名稱及編號	單位	數量	單價	預算數	說明及收入依據
	年	1	80,127	80,127	定辦理 陽明山瓦斯股份有限公司使用士林區天母段一小段339-3地號，地上面積12平方公尺，地下面積5.4公尺，共17.4平方公尺，每平方公尺年租金4,605元，申報地價：92,100元/平方公尺。 收入依據：依「臺北市市有公用房地提供使用辦法」規定辦理
	年	1	35,680	35,680	陽明山瓦斯公司使用北投區新洲美段28地號，面積16平方公尺，每平方公尺年租金2,230元，申報地價:44,600元/平方公尺。 收入依據：依「臺北市市有公用房地提供使用辦法」規定辦理
	年	1	31,050	31,050	欣湖天然氣股份有限公司使用內湖區東湖段8小段22地號(內湖118公園)，地上面積12平方公尺，地下面積3平方公尺，共15平方公尺，每平方公尺年租金2,070元，，申報地價：41,400元/平方公尺。 收入依據：依「臺北市市有公用房地提供使用辦法」規定辦理
	年	1	14,820	14,820	欣湖天然氣股份有限公司使用內湖區東湖段七小段497地號(內湖73號安康公園)，地上面積2.25平方公尺，地下面積3.69平方公尺，共5.94平方公尺，每平方公尺年租金2,495元，申報地價：49,900元/平方公尺。 收入依據：依「臺北市市有公用房地提供使用辦法」規定辦理
	年	1	5,679	5,679	欣湖天然氣股份有限公司使用內湖區康寧段一小段231-5地號(內湖117號綠地)，地上面積1.44平方公尺，地下面積1.22平方公尺，共2.66平方公尺，每平方公尺年租金2,135元，申報地價：42,700元/平方公尺。 收入依據：依「臺北市市有



# 臺北市政府工務局公園路燈工程管理處

## 歲入項目說明提要與預算明細表

經常門

中華民國112年度

單位：新臺幣元

財產孳息－租金收入

財產孳息－租金收入

科目名稱及編號	單位	數量	單價	預算數	說明及收入依據
	年	1	12,004	12,004	公用房地提供使用辦法」規定辦理 欣湖天然氣股份有限公司使用南港區中南段三小段374地號(南港36號九如綠地)，地上面積7.5平方公尺，地下面積2.76平方公尺，共10.26平方公尺，每平方公尺年租金1,170元，申報地價：23,400元/平方公尺。 收入依據：依「臺北市市有公用房地提供使用辦法」規定辦理
	年	1	2,916	2,916	欣湖天然氣股份有限公司使用南港區新光段三小段255地號(南港39號百如兒童遊樂場)，地上面積0.36平方公尺，地下面積0.63平方公尺，共0.99平方公尺，每平方公尺年租金2,945元，申報地價：58,900元/平方公尺。 收入依據：依「臺北市市有公用房地提供使用辦法」規定辦理
	年	1	2,652,215	2,652,215	欣欣天然氣股份有限公司使用文山區公訓段一小段13地號(文山景美36號萬芳10號公園)，地上面積1,373平方公尺，地下面積1347.22平方公尺，共2720.22平方公尺，每平方公尺年租金975元，申報地價：19,500元/平方公尺。 收入依據：依「臺北市市有公用房地提供使用辦法」規定辦理
	年	1	5,900	5,900	臺灣中油股份有限公司使用內湖區潭美段一小段775地號(內湖41號石潭公園)，面積4平方公尺，每平方公尺年租金1,475元，申報地價：29,500元/平方公尺。(管線) 收入依據：比照「臺北市市有非公用土地出租租金計收基準」規定計收
	年	1	115,181	115,181	臺灣中油股份公司使用石潭段三小段447地號地下面積23.03平方公尺；每平方公尺年租金1,010元，申報地價：20,200元/平方公尺。(瓦斯管線)，石潭段三小段490地號

# 臺北市政府工務局公園路燈工程管理處

## 歲入項目說明提要與預算明細表

經常門

中華民國112年度

單位：新臺幣元

財產孳息—租金收入

財產孳息—租金收入

科目名稱及編號	單位	數量	單價	預算數	說明及收入依據
	年	1	524,219	524,219	(內湖69號下灣公園綠地)，地下面積26.97平方公尺，石潭段三小段581地號，地下面積13.71平方公尺，石潭段三小段584地號，地下面積0.54平方公尺共計41.22平方公尺；每平方公尺年租金2,230元，申報地價：44,600元/平方公尺。(瓦斯管線) 收入依據：依「臺北市市有公用房地提供使用辦法」規定辦理
	年	1	125,318	125,318	臺灣中油股份有限公司使用大同區文昌段一小段775地號，面積5.67平方公尺、817-8地號，面積121.26平方公尺、833及834地號，面積72.09平方公尺(大同251號綠地)，地上面積共199.02平方公尺，767、817-1、817-8、817-9、829-1、833、834地號地下管線面積42平方公尺，總面積共241.02平方公尺，每平方公尺年租金2,175元，申報地價：43,500元/平方公尺。(油管、瓦斯管自動開關站) 收入依據：依「臺北市市有公用房地提供使用辦法」規定辦理
	年	1	48,435	48,435	臺灣中油股份有限公司使用北投區八仙段一小段229地號(北投124號綠地)，面積146.7平方公尺，每平方公尺年租金465元，申報地價：9,300元/平方公尺；文林段二小段57地號(北投124號綠地)，面積122.8平方公尺，每平方公尺年租金465元，申報地價：9,300元/平方公尺。 收入依據：比照「臺北市市有非公用土地出租租金計收基準」規定計收
	年	1	48,435	48,435	台灣自來水股份有限公司第一區管理處使用內湖區東湖段七小段81、82、84地號(內湖124號公園)，地下面積100平方公尺，每平方公尺年租金484.35元，申報地價：9,687元/平方公尺。 收入依據：依「臺北市市有

# 臺北市政府工務局公園路燈工程管理處

## 歲入項目說明提要與預算明細表

經常門

中華民國112年度

單位：新臺幣元

財產孳息—租金收入

財產孳息—租金收入

科目名稱及編號	單位	數量	單價	預算數	說明及收入依據
	年	1	3,111,314	3,111,314	公用房地提供使用辦法」規定辦理 國立台灣博物館使用中正區公園段三小段139-3地號（中正228號和平公園），面積1885.645平方公尺，每平方公尺年使用費1,650元（政府機關以6折計），申報地價：55,000元/平方公尺。 收入依據：依「臺北市市有公用房地提供使用辦法」規定辦理
	年	1	300	300	張盛玄使用士林區翠山段二小段249地號等11筆土地，耕地租額計15公斤，以每年全期市有出租耕地稻穀實物地租折徵代金標準價格每公斤20元計算。 收入依據：依「耕地三七五減租條例」規定辦理
	年	1	332,372	332,372	私立立人高級中學使用萬華區直興段二小段714地號，面積246.75平方公尺，每平方公尺年租金1,347元(學校以6折計)，申報地價：44,900元/平方公尺。 收入依據：比照「臺北市市有非公用土地出租租金計收基準」規定計收
	年	1	190,548	190,548	醫療財團法人台灣血液基金會使用大安區瑞安段四小段13地號(大安7號森林公園)，面積71.1平方公尺，每平方公尺年租金2,680元，申報地價：53,600元/平方公尺。 收入依據：比照「臺北市市有房地提供使用辦法」規定辦理。
	年	1	107,220	107,220	醫療財團法人台灣血液基金會使用中正區公園段三小段139地號，面積38.989平方公尺，每平方公尺年租金2,750元，申報地價：55,000元/平方公尺。 收入依據：依「臺北市市有公用房地提供使用辦法」規定辦理
	年	1	261,590	261,590	王記汽車企業有限公司使用北投區立農段四小段200-1、

# 臺北市政府工務局公園路燈工程管理處

## 歲入項目說明提要與預算明細表

經常門

中華民國112年度

單位：新臺幣元

財產孳息－租金收入

財產孳息－租金收入

科目名稱及編號	單位	數量	單價	預算數	說明及收入依據
	年	1	2,680	2,680	323-1、373-2、374-2、376-1、377-1地號(北投121號綠地)，面積51.8平方公尺，每平方公尺年租金5,050元，申報地價：101,000元/平方公尺。 收入依據：比照「臺北市市有非公用土地出租租金計收基準」規定計收
	年	1	366,000	366,000	華西街商圈區協會使用萬華區直興段二小段346地號(萬華50號華西公園)，面積1平方公尺，每平方公尺年租金2,680元，申報地價：53,600元/平方公尺。 收入依據：比照「臺北市市有非公用土地出租租金計收基準」規定計收
	年	1	43,250	43,250	登峰旅館股份有限公司使用中山區金泰段103地號，面積60平方公尺，每平方公尺年租金6,100元，申報地價：122,000元/平方公尺。 收入依據：比照「臺北市市有非公用土地出租租金計收基準」規定計收
	年	1	104,452	104,452	彩色人生公司使用北投區新民段四小段294、381地號(北投56號地熱谷公園)，地下面積50平方公尺，每平方公尺年租金865元，申報地價：17,300元/平方公尺。 收入依據：比照「臺北市市有非公用土地出租租金計收基準」規定計收
	年	1	23,098	23,098	金茂榮環境工程有限公司使用松山區濱江段一小段238地號(松山385號公園)，面積87平方公尺，每平方公尺年租金1,200.6元，申報地價：24,012元/平方公尺。 收入依據：比照「臺北市市有非公用土地出租租金計收基準」規定計收
	年	1	23,098	23,098	鄉林玉川聯合管理委員會使用北投區溫泉段一小段9地號(北投55號公園)，面積16.44平方公尺，每平方公尺年租金1,405元，申報地價：28,100元/平方公尺。

# 臺北市政府工務局公園路燈工程管理處

## 歲入項目說明提要與預算明細表

經常門

中華民國112年度

單位：新臺幣元

財產孳息－租金收入

財產孳息－租金收入

科目名稱及編號	單位	數量	單價	預算數	說明及收入依據
	年	1	19,858	19,858	收入依據：比照「臺北市市有非公用土地出租租金計收基準」規定計收 森立方大廈管理委員會使用大同區文昌段一小段817-16地號，地下面積9.13平方公尺，每平方公尺年租金2,175元，申報地價：43,500元/平方公尺。
	年	1	28,985	28,985	收入依據：比照「臺北市市有非公用土地出租租金計收基準」規定計收 大同股份有限公司使用內湖區東湖段三小段9地號，面積9.6平方公尺，每平方公尺年租金3,019.30元，申報地價：60,386元/平方公尺。
	年	1	30,150	30,150	收入依據：比照「臺北市市有非公用土地出租租金計收基準」規定計收 詮營股份有限公司使用信義區信義段五小段48-11地號，面積1.758平方公尺，每平方公尺年租金17,150元，申報地價：343,000元/平方公尺。
	年	1	260,820	260,820	收入依據：比照「臺北市市有非公用土地出租租金計收基準」規定計收 高宜鴻及高妮佑使用北投區湖山段二小段207地號(北投18號公園)，面積326.4平方公尺，每平方公尺年租金675元，申報地價：13,500元/平方公尺。面積100平方公尺，每平方公尺年租金405元(自住100平方公尺內以6折計)，申報地價：13,500元/平方公尺。
	年	1	3,388	3,388	收入依據：比照「臺北市市有非公用土地出租租金計收基準」規定計收 王一雯、李金玉使用文山區景美段四小段409地號(文景38號公園)，使用面積分別為51及29.665平方公尺，共計80.665平方公尺，每平方公尺年租金42元(自住100平方公尺內以6折計)，申報地價：1,400元/平方公尺。

# 臺北市政府工務局公園路燈工程管理處

## 歲入項目說明提要與預算明細表

經常門

中華民國112年度

單位：新臺幣元

財產孳息—租金收入

財產孳息—租金收入

科目名稱及編號	單位	數量	單價	預算數	說明及收入依據
	年	1	25,575	25,575	收入依據：比照「臺北市市有非公用土地出租租金計收基準」規定計收 黃勝棠使用北投區八仙段二小段2地號（北投124號綠地），面積55平方公尺，每平方公尺年租金465元，申報地價：9,300元/平方公尺。
	年	1	33,742	33,742	收入依據：比照「臺北市市有非公用土地出租租金計收基準」規定計收 陳美華使用北投區豐年段四小段170-2地號（北投243號公園），面積48.48平方公尺，每平方公尺年租金696元(自住100平方公尺內以6折計)，申報地價：23,200元/平方公尺。
	年	1	45,491	45,491	收入依據：比照「臺北市市有非公用土地出租租金計收基準」規定計收 吳金生使用北投區豐年段四小段168、170地號（北投243號公園），面積65.36平方公尺，每平方公尺年租金696元（自住100平方公尺內以6折計），申報地價：23,200元/平方公尺。
	年	1	81,154	81,154	收入依據：比照「臺北市市有非公用土地出租租金計收基準」規定計收 吳萬枝使用北投區豐年段四小段168地號（北投243號公園），面積109.96平方公尺，面積100平方公尺內每平方公尺年租金696元(自住100平方公尺內以6折計)，超過100平方公尺部分每平方公尺年租金1,160元，申報地價：23,200元/平方公尺。
	年	1	45,783	45,783	收入依據：比照「臺北市市有非公用土地出租租金計收基準」規定計收 林文寬使用北投區豐年段四小段168地號（北投243號公園），面積65.78平方公尺，每平方公尺年租金696元（自住100平方公尺內以6折計），申報地價：23,200元/

# 臺北市政府工務局公園路燈工程管理處

## 歲入項目說明提要與預算明細表

經常門

中華民國112年度

單位：新臺幣元

財產孳息—租金收入

財產孳息—租金收入

科目名稱及編號	單位	數量	單價	預算數	說明及收入依據
	年	1	10,105	10,105	平方公尺。 收入依據：比照「臺北市市有非公用土地出租租金計收基準」規定計收
	年	1	3,208	3,208	高陳敏子使用北投區開明段三小段483地號（北投112號綠地），面積8.4平方公尺，每平方公尺年租金1,203元（自住100平方公尺內以6折計），申報地價：40,100元/平方公尺。 收入依據：比照「臺北市市有非公用土地出租租金計收基準」規定計收
	年	1	7,854	7,854	林威辰使用北投區開明段三小段483地號（北投112號綠地），面積1.6平方公尺，每平方公尺年租金2,005元，申報地價：40,100元/平方公尺。 收入依據：比照「臺北市市有非公用土地出租租金計收基準」規定計收
	年	1	42,481	42,481	曹瑞益使用北投區湖山段一小段731及三小段1地號（北投8號陽明公園），面積214.59平方公尺，每平方公尺年租金36.6元(營業用以6%計收)，申報地價：610元/平方公尺。 收入依據：比照「臺北市市有非公用土地出租租金計收基準」規定計收
	年	1	774	774	杜興泰使用文山區萬芳段一小段115地號，面積55.17平方公尺，每平方公尺年租金770元，申報地價：15,400元/平方公尺。 收入依據：比照「臺北市市有非公用土地出租租金計收基準」規定計收
	年	1	774	774	陳憲章使用北投區奇岩段五小段521-1地號（北投19號綠地），面積0.86平方公尺，每平方公尺年租金900元（自住100平方公尺內以6折計），申報地價：30,000元/平方公尺。 收入依據：比照「臺北市市有非公用土地出租租金計收

# 臺北市政府工務局公園路燈工程管理處

## 歲入項目說明提要與預算明細表

經常門

中華民國112年度

單位：新臺幣元

財產孳息－租金收入

財產孳息－租金收入

科目名稱及編號	單位	數量	單價	預算數	說明及收入依據
	年	1	10,452	10,452	<p>基準」規定計收</p> <p>黃志成、王鍾玉鳳使用文山區景美段四小段149-3地號(文山景美46號公園)，使用面積分別為24、28平方公尺，共計52平方公尺，每平方公尺年租金201元(自住100平方公尺內以6折計)，申報地價:6,700元/平方公尺。</p> <p>收入依據：比照「臺北市市有非公用土地出租租金計收基準」規定計收</p>
	年	1	6,586	6,586	<p>劉銘章使用士林區翠山段二小段693地號(士林6號廣場)，面積29.27平方公尺，每平方公尺年租金225元，申報地價：4,500元/平方公尺。</p> <p>收入依據：比照「臺北市市有非公用土地出租租金計收基準」規定計收</p>
	年	1	11,900	11,900	<p>吳維昇使用內湖區碧湖段四小段897地號，面積7平方公尺，每平方公尺年租金1,700元，申報地價：34,000元/平方公尺。</p> <p>收入依據：比照「臺北市市有非公用土地出租租金計收基準」規定計收</p>
	年	1	5,861	5,861	<p>陳林記使用文山區景美段四小段409地號，面積123.73平方公尺，面積100平方公尺內每平方公尺年租金42元(自住100平方公尺內以6折計)，23.73平方公尺，每平方公尺年租金70元，申報地價：1,400元/平方公尺。</p> <p>收入依據：比照「臺北市市有非公用土地出租租金計收基準」規定計收</p>
	年	1	2,315	2,315	<p>林淑蓮等四人使用文山區景美段四小段409地號，面積共60.13平方公尺，其中45.0975平方公尺每平方公尺年租金28元(低收入戶以4折計)，另15.0325平方公尺每平方公尺年租金70元，申報地價：1,400元/平方公尺。</p> <p>收入依據：比照「臺北市市有非公用土地出租租金計收</p>



# 臺北市政府工務局公園路燈工程管理處

## 歲入項目說明提要與預算明細表

經常門

中華民國112年度

單位：新臺幣元

財產孳息－租金收入

財產孳息－租金收入

科目名稱及編號	單位	數量	單價	預算數	說明及收入依據
	年	1	31,158	31,158	<p>基準」規定計收</p> <p>蔡明輝使用北投區奇岩段五小段521-1地號，面積34.62平方公尺，每平方公尺年租金900元(自住100平方公尺內以6折計)，申報地價：30,000元/平方公尺。 收入依據：比照「臺北市市有非公用土地出租租金計收基準」規定計收</p>
	年	1	51,142	51,142	<p>福壽宮使用士林區福林段二小段117地號(士林5號雙溪公園)，面積共134.14平方公尺，面積100平方公尺年租金325.95元/平方公尺(寺廟100平方公尺內以6折計)，面積34.14平方公尺，年租金543.25元/平方公尺，申報地價10,865元/平方公尺。 收入依據：依「臺北市寺廟使用市有土地處理要點」辦理及比照「臺北市市有非公用土地出租租金計收基準」規定計收</p>
	年	1	40,958	40,958	<p>惠濟宮使用士林區芝山段三小段202-2地號(士林20號芝山公園)，面積21.5平方公尺，每平方公尺年租金1,905元(寺廟100平方公尺內以6折計)，申報地價:63,500元/平方公尺。 收入依據：依「臺北市寺廟使用市有土地處理要點」辦理及比照「臺北市市有非公用土地出租租金計收基準」規定計收</p>
	年	1	167,028	167,028	<p>海光宮使用士林區海光段三小段643地號(士林78號海光公園)，面積114.4平方公尺，面積100平方公尺內每平方公尺年租金1,347元(寺廟100平方公尺內以6折計)，面積14.4平方公尺，每平方公尺年租金2,245元，申報地價:44,900元/平方公尺。 收入依據：依「臺北市寺廟使用市有土地處理要點」辦理及比照「臺北市市有非公用土地出租租金計收基準」規定計收</p>

# 臺北市政府工務局公園路燈工程管理處

## 歲入項目說明提要與預算明細表

經常門

中華民國112年度

單位：新臺幣元

財產孳息－租金收入

財產孳息－租金收入

科目名稱及編號	單位	數量	單價	預算數	說明及收入依據
	年	1	211,905	211,905	聖佑宮使用士林區芝山段三小段9、14地號(士林179號綠地)，面積85平方公尺，每平方公尺年租金2,493元(寺廟100平方公尺內以6折計)，申報地價：83,100元/平方公尺。 收入依據：依「臺北市寺廟使用市有土地處理要點」辦理及比照「臺北市市有非公用土地出租租金計收基準」規定計收
	年	1	22,794	22,794	福德宮使用士林區百齡段二小段359地號(士林29號前港公園)，面積12.9平方公尺，每平方公尺年租金1,767元(寺廟100平方公尺內以6折計)，申報地價:58,900元/平方公尺。 收入依據：依「臺北市寺廟使用市有土地處理要點」辦理及比照「臺北市市有非公用土地出租租金計收基準」規定計收
	年	1	41,112	41,112	百齡宮使用士林區陽明段四小段605地號(士林30號後港公園)，面積24平方公尺，每平方公尺年租金1,713元(寺廟100平方公尺內以6折計)，申報地價:57,100元/平方公尺。 收入依據：依「臺北市寺廟使用市有土地處理要點」辦理及比照「臺北市市有非公用土地出租租金計收基準」規定計收
	年	1	58,680	58,680	玉皇宮使用士林區蘭雅段一小段440地號(士林110號克強公園)，面積24平方公尺，每平方公尺年租金2,445元(寺廟100平方公尺內以6折計)，申報地價:81,500元/平方公尺。 收入依據：依「臺北市寺廟使用市有土地處理要點」辦理及比照「臺北市市有非公用土地出租租金計收基準」規定計收
	年	1	70,905	70,905	興安宮使用士林區蘭雅段二小段412地號(士林111號磺溪綠地)，面積29平方公尺，

# 臺北市政府工務局公園路燈工程管理處

## 歲入項目說明提要與預算明細表

經常門

中華民國112年度

單位：新臺幣元

財產孳息—租金收入

財產孳息—租金收入

科目名稱及編號	單位	數量	單價	預算數	說明及收入依據
	年	1	53,130	53,130	每平方公尺年租金2,445元(寺廟100平方公尺內以6折計)，申報地價:81,500元/平方公尺。 收入依據：依「臺北市寺廟使用市有土地處理要點」辦理及比照「臺北市市有非公用土地出租租金計收基準」規定計收
	年	1	38,298	38,298	福德宮使用中正區公園段三小段139地號(中正70號228和平公園)，面積32.2平方公尺，每平方公尺年租金1,650元(寺廟100平方公尺內以6折計)，申報地價:55,000元/平方公尺。 收入依據：依「臺北市寺廟使用市有土地處理要點」辦理及比照「臺北市市有非公用土地出租租金計收基準」規定計收
	年	1	22,049	22,049	福德宮使用內湖區康寧段二小段281、285地號(內湖20號金龍公園)，面積26平方公尺，每平方公尺年租金1,473元(寺廟100平方公尺內以6折計)，申報地價:49,100元/平方公尺。 收入依據：依「臺北市寺廟使用市有土地處理要點」辦理及比照「臺北市市有非公用土地出租租金計收基準」規定計收
	年	1	22,560	22,560	福樹宮使用內湖區康寧段三小段538-3地號(內湖21號福壽公園)，面積10.56平方公尺，每平方公尺年租金2,088元(寺廟100平方公尺內以6折計)，申報地價：69,600元/平方公尺。 收入依據：依「臺北市寺廟使用市有土地處理要點」辦理及比照「臺北市市有非公用土地出租租金計收基準」規定計收
	年	1	22,560	22,560	十四分庄土地公廟使用內湖區東湖段二小段18地號(內湖52號東湖2號公園)，面積16平方公尺，每平方公尺年租金1,410元(寺廟100平方公尺內以6折計)，申報地價:

# 臺北市政府工務局公園路燈工程管理處

## 歲入項目說明提要與預算明細表

經常門

中華民國112年度

單位：新臺幣元

財產孳息－租金收入

財產孳息－租金收入

科目名稱及編號	單位	數量	單價	預算數	說明及收入依據
	年	1	42,300	42,300	47,000元/平方公尺。 收入依據：依「臺北市寺廟使用市有土地處理要點」辦理及比照「臺北市市有非公用土地出租租金計收基準」規定計收
	年	1	11,617	11,617	福生宮使用內湖區東湖段一小段19地號(內湖56號東湖4號公園)，面積30平方公尺，每平方公尺年租金1,410元(寺廟100平方公尺內以6折計)，申報地價:47,000元/平方公尺。 收入依據：依「臺北市寺廟使用市有土地處理要點」辦理及比照「臺北市市有非公用土地出租租金計收基準」規定計收
	年	1	104,790	104,790	清白觀音閣使用內湖區康寧段三小段356-2、361地號(內湖64號清白公園)，面積83.5平方公尺，每平方公尺年租金139.12元(本府同意保留以1%計收)，申報地價13,912元/平方公尺。 收入依據：依「臺北市寺廟使用市有土地處理要點」辦理及比照「臺北市市有非公用土地出租租金計收基準」規定計收
	年	1	15,202	15,202	慈后宮使用內湖區東湖段七小段497地號(內湖73號安康公園)，面積70平方公尺，每平方公尺年租金1,497元(寺廟100平方公尺內以6折計)，申報地價:49,900元/平方公尺。 收入依據：依「臺北市寺廟使用市有土地處理要點」辦理及比照「臺北市市有非公用土地出租租金計收基準」規定計收
	年	1	15,202	15,202	仁德宮使用內湖區西湖段一小段378-4、379-1、380-2地(內湖79號仙樹公園)號，面積13.845平方公尺，每平方公尺年租金1,098元(寺廟以6折計)，申報地價：36,600元/平方公尺。 收入依據：依「臺北市寺廟使用市有土地處理要點」辦

# 臺北市政府工務局公園路燈工程管理處

## 歲入項目說明提要與預算明細表

經常門

中華民國112年度

單位：新臺幣元

財產孳息－租金收入

財產孳息－租金收入

科目名稱及編號	單位	數量	單價	預算數	說明及收入依據
	年	1	143,656	143,656	理及比照「臺北市市有非公用土地出租租金計收基準」規定計收 灣仔庄福德堂使用內湖區潭美段五小段55地號(內湖126號明美公園)，面積60.8平方公尺，每平方公尺年租金2,362.76元(寺廟100平方公尺內以6折計)，申報地價：78,759元/平方公尺。 收入依據：依「臺北市寺廟使用市有土地處理要點」辦理及比照「臺北市市有非公用土地出租租金計收基準」規定計收
	年	1	50,436	50,436	福安宮使用文山區華興段一小段316地號(文山木柵1號木柵公園)，面積36平方公尺，每平方公尺年租金1401元(寺廟100平方公尺內以6折計)，申報地價:46,700元/平方公尺。 收入依據：依「臺北市寺廟使用市有土地處理要點」辦理及比照「臺北市市有非公用土地出租租金計收基準」規定計收
	年	1	1,583	1,583	福德宮使用文山區萬芳段一小段6地號(文山木柵46號萬芳7號公園)，面積13.89平方公尺，每平方公尺年租金114元(寺廟100平方公尺內以6折計)，申報地價:3,800元/平方公尺。 收入依據：依「臺北市寺廟使用市有土地處理要點」辦理及比照「臺北市市有非公用土地出租租金計收基準」規定計收
	年	1	4,395	4,395	福德宮使用文山區政大段一小段151地號(文山木柵59號公園)，面積5.79平方公尺，每平方公尺年租金759元(寺廟100平方公尺內以6折計)，申報地價:25,300元/平方公尺。 收入依據：依「臺北市寺廟使用市有土地處理要點」辦理及比照「臺北市市有非公用土地出租租金計收基準」規定計收

# 臺北市政府工務局公園路燈工程管理處

## 歲入項目說明提要與預算明細表

經常門

中華民國112年度

單位：新臺幣元

財產孳息—租金收入

財產孳息—租金收入

科目名稱及編號	單位	數量	單價	預算數	說明及收入依據
	年	1	108,620	108,620	觀音佛堂使用北投區新民段三小段470地號(北投3號復興公園)，面積108平方公尺，面積100平方公尺內每平方公尺年租金958.41元(寺廟100平方公尺內以6折計)，面積8平方公尺，每平方公尺年租金1,597.35元，申報地價:31,947元/平方公尺。 收入依據：依「臺北市寺廟使用市有土地處理要點」辦理及比照「臺北市市有非公用土地出租租金計收基準」規定計收
	年	1	95,833	95,833	福佑宮使用北投區振興段一小段2-8地號(北投13號榮華公園)，面積51.44平方公尺，每平方公尺年租金1,863元(寺廟100平方公尺內以6折計)，申報地價:62,100元/平方公尺。 收入依據：依「臺北市寺廟使用市有土地處理要點」辦理及比照「臺北市市有非公用土地出租租金計收基準」規定計收
	年	1	4,282	4,282	萬應公使用北投區新民段四小段320-2地號(北投56號地熱谷公園)，面積8.25平方公尺，每平方公尺年租金519元(寺廟100平方公尺內以6折計)，申報地價:17,300元/平方公尺。 收入依據：依「臺北市寺廟使用市有土地處理要點」辦理及比照「臺北市市有非公用土地出租租金計收基準」規定計收
	年	1	22,272	22,272	萬善同公祠使用北投區豐年段四小段183-2地號(北投181號一德綠地)，面積32平方公尺，每平方公尺年租金696元(寺廟100平方公尺內以6折計)，申報地價：23,200元/平方公尺。 收入依據：依「臺北市寺廟使用市有土地處理要點」辦理及比照「臺北市市有非公用土地出租租金計收基準」規定計收

# 臺北市政府工務局公園路燈工程管理處

## 歲入項目說明提要與預算明細表

經常門

中華民國112年度

單位：新臺幣元

財產孳息—租金收入

財產孳息—租金收入

科目名稱及編號	單位	數量	單價	預算數	說明及收入依據
	年	1	5,040	5,040	應媽廟使用松山區敦化段二小段401地號(松山145號敦中公園)，面積1.6平方公尺，每平方公尺年租金3,150元(寺廟100平方公尺內以6折計)，申報地價:105,000元/平方公尺。 收入依據：依「臺北市寺廟使用市有土地處理要點」辦理及比照「臺北市市有非公用土地出租租金計收基準」規定計收
	年	1	23,382	23,382	永吉福德宮使用信義區雅祥段三小段615地號(信義169號富生公園綠地)，面積9平方公尺，每平方公尺年租金2,598元(寺廟100平方公尺內以6折計)，申報地價:86,600元/平方公尺。 收入依據：依「臺北市寺廟使用市有土地處理要點」辦理及比照「臺北市市有非公用土地出租租金計收基準」規定計收
	年	1	132,336	132,336	進安宮使用信義區虎林段一小段527、558、559地號(信義173號中坡公園)，527地號面積36平方公尺，每平方公尺年租金2,757元(寺廟100平方公尺內以6折計)，申報地價:91,900元/平方公尺。558地號面積2平方公尺，每平方公尺年租金2,757元(寺廟100平方公尺內以6折計)，申報地價:91,900元。559地號面積10平方公尺，每平方公尺年租金2,757元(寺廟100平方公尺內以6折計)，申報地價:91,900元/平方公尺。 收入依據：依「臺北市寺廟使用市有土地處理要點」辦理及比照「臺北市市有非公用土地出租租金計收基準」規定計收
	年	1	105,165	105,165	福德宮使用南港區玉成段五小段803地號(南港2號玉成公園)，面積41平方公尺，每平方公尺年租金2,565元(寺廟100平方公尺內以6折計)，申報地價:85,500元/平方公

# 臺北市政府工務局公園路燈工程管理處

## 歲入項目說明提要與預算明細表

經常門

中華民國112年度

單位：新臺幣元

財產孳息—租金收入

財產孳息—租金收入

科目名稱及編號	單位	數量	單價	預算數	說明及收入依據
	年	1	40,977	40,977	尺。 收入依據：依「臺北市寺廟使用市有土地處理要點」辦理及比照「臺北市市有非公用土地出租租金計收基準」規定計收
	年	1	63,936	63,936	顯應聖公廟使用南港區玉成段三小段825地號(南港64號合成公園)，面積12平方公尺，每平方公尺年租金3,414.75元(寺廟100平方公尺內以6折計)，申報地價：113,825元/平方公尺。 收入依據：依「臺北市寺廟使用市有土地處理要點」辦理及比照「臺北市市有非公用土地出租租金計收基準」規定計收
	年	1	116,640	116,640	普願宮使用大同區延平段一小段607地號(大同19號歸綏公園)，面積36平方公尺，每平方公尺年租金1,776元(寺廟100平方公尺內以6折計)，申報地價：59,200元/平方公尺。 收入依據：依「臺北市寺廟使用市有土地處理要點」辦理及比照「臺北市市有非公用土地出租租金計收基準」規定計收
	年	1	77,400	77,400	福興宮使用大同區迪化段一小段195地號(大同20號朝陽公園)，面積60平方公尺，每平方公尺年租金1,944元(寺廟100平方公尺內以6折計)，申報地價：64,800元/平方公尺。 收入依據：依「臺北市寺廟使用市有土地處理要點」辦理及比照「臺北市市有非公用土地出租租金計收基準」規定計收
	年	1	77,400	77,400	協天宮使用大同區大同段一小段463地號(大同78號樹德公園)，面積60平方公尺，每平方公尺年租金1,290元(寺廟100平方公尺內以6折計)，申報地價：43,000元/平方公尺。 收入依據：依「臺北市寺廟使用市有土地處理要點」辦



# 臺北市政府工務局公園路燈工程管理處

## 歲入項目說明提要與預算明細表

經常門

中華民國112年度

單位：新臺幣元

財產孳息－租金收入

財產孳息－租金收入

科目名稱及編號	單位	數量	單價	預算數	說明及收入依據
	年	1	25,275	25,275	理及比照「臺北市市有非公用土地出租租金計收基準」規定計收 大龍峒包公廟使用大同區大龍段二小段5地號(大同247號敦煌1號綠地)，面積25平方公尺，每平方公尺年租金1,011元(寺廟100平方公尺內以6折計)，申報地價:33,700元/平方公尺。 收入依據：依「臺北市寺廟使用市有土地處理要點」辦理及比照「臺北市市有非公用土地出租租金計收基準」規定計收
	年	1	7,375	7,375	慶德宮使用大安區辛亥段四小段433-21地號(大安410號公園)，面積6.3平方公尺，每平方公尺年租金1,170.69元(寺廟100平方公尺內以6折計)，申報地價：39,023元/平方公尺。 收入依據：依「臺北市寺廟使用市有土地處理要點」辦理及比照「臺北市市有非公用土地出租租金計收基準」規定計收
	年	1	37,441	37,441	景新宮使用中山區德惠段一小段105地號(中山4號新生公園)，面積57.78平方公尺，每平方公尺年租金648元(寺廟100平方公尺內以6折計)，申報地價：21,600元/平方公尺。 收入依據：依「臺北市寺廟使用市有土地處理要點」辦理及比照「臺北市市有非公用土地出租租金計收基準」規定計收
	年	1	351,694	351,694	文昌宮使用中山區中山段四小段107地號(中山27號民享公園)，面積115平方公尺，面積100平方公尺內每平方公尺年租金2,813.55元(寺廟100平方公尺內以6折計)，面積15平方公尺，每平方公尺年租金4,689.25元，申報地價：93,785元/平方公尺。 收入依據：依「臺北市寺廟使用市有土地處理要點」辦理及比照「臺北市市有非公

# 臺北市政府工務局公園路燈工程管理處

## 歲入項目說明提要與預算明細表

經常門

中華民國112年度

單位：新臺幣元

財產孳息—租金收入

財產孳息—租金收入

科目名稱及編號	單位	數量	單價	預算數	說明及收入依據
	年	1	191,279	191,279	用土地出租租金計收基準」規定計收 植福宮使用中山區北安段三小段512地號(中山376號永直公園)，總面積103.977平方公尺，其中面積72.2平方公尺以年息1%計算，每平方公尺年租金1,090元(本府同意遷建面積以1%計收)，面積27.8平方公尺以年息3%計算，每平方公尺租金3,270元(寺廟100平方公尺內以6折計)，面積3.977平方公尺以年息5%計算，每平方公尺年租金5,450元，申報地價：109,000元/平方公尺。 收入依據：依「臺北市寺廟使用市有土地處理要點」辦理及比照「臺北市市有非公用土地出租租金計收基準」規定計收
	年	1	67,350	67,350	三清宮使用萬華區直興段二小段714地號(萬華136號桂林公園)，面積50平方公尺，每平方公尺年租金1,347元(寺廟100平方公尺內以6折計)，申報地價：44,900元/平方公尺。 收入依據：依「臺北市寺廟使用市有土地處理要點」辦理及比照「臺北市市有非公用土地出租租金計收基準」規定計收
	年	1	24,354	24,354	金義殿使用萬華區華江段一小段3-4地號(萬華363號柳鄉兒童遊樂場)，面積18.08平方公尺，每平方公尺年租金1,347元(寺廟100平方公尺內以6折計)，申報地價：44,900元/平方公尺。 收入依據：依「臺北市寺廟使用市有土地處理要點」辦理及比照「臺北市市有非公用土地出租租金計收基準」規定計收
	年	1	36,775	36,775	艋舺福德宮使用萬華區直興段一小段723地號(萬華49號長沙公園)，面積28.31平方公尺，每平方公尺年租金1,299元(寺廟100平方公尺內以6折計)，申報地價：

# 臺北市政府工務局公園路燈工程管理處

## 歲入項目說明提要與預算明細表

經常門

中華民國112年度

單位：新臺幣元

財產孳息—租金收入

財產孳息—租金收入

科目名稱及編號	單位	數量	單價	預算數	說明及收入依據
	年	1	430,500	430,500	43,300元/平方公尺。 收入依據：依「臺北市寺廟使用市有土地處理要點」辦理及比照「臺北市市有非公用土地出租租金計收基準」規定計收
	年	1	7,506	7,506	東勢福安宮使用松山區美仁段二小段775地號(松山158號美仁1號公園)，面積122平方公尺，面積100平方公尺以下，每平方公尺年租金3,150元(寺廟100平方公尺內以6折計)，22平方公尺，每平方公尺年租金5,250元，申報地價:105,000元/平方公尺。 收入依據：依「臺北市寺廟使用市有土地處理要點」辦理及比照「臺北市市有非公用土地出租租金計收基準」規定計收
	年	1	61,411	61,411	文山萬善堂(地靈宮)使用文山區華興段一小段316地號，面積5.3577平方公尺，每平方公尺年租金1,401元(寺廟100平方公尺內以6折計)，申報地價：46,700元/平方公尺。 收入依據：依「臺北市寺廟使用市有土地處理要點」辦理及比照「臺北市市有非公用土地出租租金計收基準」規定計收
	年	1	16,940	16,940	地藏庵使用中山區德惠段一小段160-8地號，面積94.77平方公尺，每平方公尺年租金648元(寺廟100平方公尺內以6折計)，申報地價：21,600元/平方公尺。 收入依據：依「臺北市寺廟使用市有土地處理要點」辦理及比照「臺北市市有非公用土地出租租金計收基準」規定計收
	年	1	16,940	16,940	景美代天宮管理委員會使用文山區景美段四小段409地號(文景38號公園)，面積282平方公尺，面積100平方公尺以下每平方公尺年租金42元(寺廟100平方公尺內以6折計)，182平方公尺每平方公尺年租金70元，申報地價:

# 臺北市政府工務局公園路燈工程管理處

## 歲入項目說明提要與預算明細表

經常門

中華民國112年度

單位：新臺幣元

財產孳息—租金收入

財產孳息—租金收入

科目名稱及編號	單位	數量	單價	預算數	說明及收入依據
	年	1	36,000	36,000	1,400元/平方公尺。 收入依據：依「臺北市寺廟使用市有土地處理要點」辦理及比照「臺北市市有非公用土地出租租金計收基準」規定計收
	年	1	78,000	78,000	英屬開曼群島商睿能新動力股份有限公司台灣分公司使用信義區信義段四小段38-6地號(信義352號綠地)，面積5.25平方公尺(電動機車電池交換站，依附表簡易便民服務設施計收)，月租金3,000元(每月使用費為1,000元，面積超過二平方公尺者，每增加一平方公尺加收500元，不足一平方公尺者，以一平方公尺計算)。 收入依據：依「臺北市市有公用房地提供使用辦法」規定辦理
	年	1	24,000	24,000	英屬開曼群島商睿能新動力股份有限公司台灣分公司使用內湖區西湖段一小段632-5地號(西湖公園)，面積4平方公尺(電動機車電池交換站，依附表簡易便民服務設施計收)，月租金2,000元(每月使用費為1,000元，面積超過二平方公尺者，每增加一平方公尺加收500元，不足一平方公尺者，以一平方公尺計算)。 收入依據：依「臺北市市有公用房地提供使用辦法」規定辦理

# 臺北市政府工務局公園路燈工程管理處

## 歲入項目說明提要與預算明細表

經常門

中華民國112年度

單位：新臺幣元

財產孳息—租金收入

財產孳息—租金收入

科目名稱及編號	單位	數量	單價	預算數	說明及收入依據
	年	1	48,000	48,000	英屬開曼群島商睿能新動力股份有限公司台灣分公司使用大同區大同段一小段448地號(樹德公園)，面積8平方公尺(電動機車電池交換站，依附表簡易便民服務設施計收)，月租金4,000元(每月使用費為1,000元，面積超過二平方公尺者，每增加一平方公尺加收500元，不足一平方公尺者，以一平方公尺計算)。收入依據：依「臺北市市有公用房地提供使用辦法」規定辦理
	年	1	1,944	1,944	許李金領、李金蓮使用信義區信義段五小段4地號(象山公園)，使用面積分別為27、9平方公尺，共計36平方公尺，每平方公尺年租金54元(自住100平方公尺內以6折計)，申報地價：1,800元/平方公尺。收入依據：比照「臺北市市有非公用土地出租租金計收基準」規定計收
	年	1	3,996	3,996	陳蕙芸、蘇俊源使用信義區信義段五小段4地號(象山公園)，使用面積分別為43、31平方公尺，共計74平方公尺，每平方公尺年租金54元(身心障礙且設籍自住以6折計)，申報地價：1,800元/平方公尺。收入依據：比照「臺北市市有非公用土地出租租金計收基準」規定計收
	年	1	7,165	7,165	陳沾林、朱寶財、李麗玲、林福忠、劉水添、劉平蘭、簡文青等7人使用文山區景美段四小段409-6地號(文景38號公園)，使用面積分別為26.18、21.02、69.46、13.38、9.53、3.23、27.8平方公尺共計170.6平方公尺，每平方公尺年租金42元(每戶自住100平方公尺內以6折計)，申報地價：1,400元/平方公尺。收入依據：比照「臺北市市有非公用土地出租租金計收基準」規定計收

# 臺北市政府工務局公園路燈工程管理處

## 歲入項目說明提要與預算明細表

經常門

中華民國112年度

單位：新臺幣元

財產孳息—租金收入

財產孳息—租金收入

科目名稱及編號	單位	數量	單價	預算數	說明及收入依據
	年	1	2,176	2,176	賴安使用文山區景美段四小段409-6地號(文景38號公園)，面積51.81平方公尺，每平方公尺年租金42元(身心障礙且設籍自住以6折計)，申報地價：1,400元/平方公尺。 收入依據：比照「臺北市市有非公用土地出租租金計收基準」規定計收
	年	1	6,488	6,488	黃鈺鏗使用文山區景美段四小段409-6地號(文景38號公園)，面積132.68平方公尺，面積100平方公尺內每平方公尺年租金42元(自住100平方公尺內以6折計)，32.68平方公尺，每平方公尺年租金70元，申報地價：1,400元/平方公尺。 收入依據：比照「臺北市市有非公用土地出租租金計收基準」規定計收
	年	1	213,274	213,274	台北市北投區洲美三王宮使用北投區新洲美段41地號(北投254號洲美公園)，面積206.62平方公尺，面積100平方公尺以下每平方公尺年租金768元(寺廟100平方公尺內以6折計)，106.62平方公尺，每平方公尺年租金1,280元，申報地價:25,600元/平方公尺。 收入依據：依「臺北市市有公用房地提供使用辦法」及參照「臺北市寺廟使用市有土地處理要點」規定辦理
	年	1	75,687	75,687	福裕宮管理委員會使用北投區軟橋段86地號(軟橋公園)，面積71.47平方公尺，每平方公尺年租金1,059元(寺廟100平方公尺內以6折計)，申報地價:35,300元/平方公尺。 收入依據：依「臺北市市有公用房地提供使用辦法」及參照「臺北市寺廟使用市有土地處理要點」規定辦理
	年	1	13,670,000	13,670,000	無權占用市有土地使用補償金收入。

# 臺北市政府工務局公園路燈工程管理處

## 歲入項目說明提要與預算明細表

經常門

中華民國112年度

單位：新臺幣元

財產孳息－租金收入

財產孳息－租金收入

科目名稱及編號	單位	數量	單價	預算數	說明及收入依據
	年	1	44,003	44,003	收入依據：依「臺北市市有公用不動產被占用處理作業要點」及「臺北市市有房地被無權占用使用補償金計收原則」規定辦理 朱榮華、游林鸞使用北投區湖山段二小段170地號(北投18號前山2號公園)，使用面積分別為60.83、47.82平方公尺，共計108.65平方公尺(自住100平方公尺內以6折計)，每平方公尺年租金405元，申報地價：13,500元/平方公尺。(新增) 收入依據：比照「臺北市市有非公用土地出租租金計收基準」規定計收
	年	1	90,000	90,000	英屬開曼群島商睿能新動力股份有限公司台灣分公司使用中山區德惠段三小段785地號(新壽公園)(面積5.95平方公尺)、大同區雙連段三小段362地號(蔣渭水紀念公園)(面積3平方公尺)、大同區大龍段三小段797地號(大龍公園)(面積5.1平方公尺)，面積14.05平方公尺(電動機車電池交換站，依附表簡易便民服務設施計收)，月租金7,500元(每月使用費為1,000元，面積超過二平方公尺者，每增加一平方公尺加收500元，不足一平方公尺者，以一平方公尺計算)。(新增) 收入依據：依「臺北市市有公用房地提供使用辦法」規定辦理
	年	1	42,000	42,000	英屬開曼群島商睿能新動力股份有限公司台灣分公司使用內湖區東湖段七小段23地號(樂活公園)，面積6.6平方公尺(電動機車電池交換站，依附表簡易便民服務設施計收)，月租金3,500元(每月使用費為1,000元，面積超過二平方公尺者，每增加一平方公尺加收500元，不足一平方公尺者，以一平方公尺計算)。(新增) 收入依據：依「臺北市市有公用房地提供使用辦法」規

# 臺北市政府工務局公園路燈工程管理處

## 歲入項目說明提要與預算明細表

經常門

中華民國112年度

單位：新臺幣元

財產孳息－租金收入

財產孳息－租金收入

科目名稱及編號	單位	數量	單價	預算數	說明及收入依據
	年	1	48,000	48,000	定辦理 英屬開曼群島商睿能新動力股份有限公司台灣分公司使用信義區信義段四小段33地號(信義廣場)，面積8平方公尺(電動機車電池交換站，依附表簡易便民服務設施計收)，月租金4,000元(每月使用費為1,000元，面積超過二平方公尺者，每增加一平方公尺加收500元，不足一平方公尺者，以一平方公尺計算)。(新增) 收入依據：依「臺北市市有公用房地提供使用辦法」規定辦理
	年	1	24,000	24,000	英屬開曼群島商睿能新動力股份有限公司台灣分公司使用南港區新光段三小段3地號(玉成公園)，面積4平方公尺(電動機車電池交換站，依附表簡易便民服務設施計收)，月租金2,000元(每月使用費為1,000元，面積超過二平方公尺者，每增加一平方公尺加收500元，不足一平方公尺者，以一平方公尺計算)。(新增) 收入依據：依「臺北市市有公用房地提供使用辦法」規定辦理
	年	1	15,900	15,900	張聰吉使用北投區豐年段二小段629-2、634-1地號(北投161號綠地)，面積60平方公尺，每平方公尺年租金265元，申報地價：5,300元/平方公尺。(新增) 收入依據：比照「臺北市市有非公用土地出租租金計收基準」規定計收
	年	1	1,993	1,993	國立臺北護理健康大學使用北投區振興段二小段8-1地號(北投90號綠地)，面積0.62平方公尺，每平方公尺年租金3,215元，申報地價：64,300元/平方公尺。(新增) 收入依據：依「臺北市市有公用房地提供使用辦法」規定辦理
	年	1	235,290	235,290	大陸工程股份有限公司使用



# 臺北市政府工務局公園路燈工程管理處

## 歲入項目說明提要與預算明細表

經常門

中華民國112年度

單位：新臺幣元

財產孳息—租金收入

財產孳息—租金收入

科目名稱及編號	單位	數量	單價	預算數	說明及收入依據
	年	1	38,420	38,420	北投區大業段三小段797地號(北投165號綠地)面積66平方公尺，每平方公尺年租金3,360元，申報地價：67,200元/平方公尺。大業段三小段620-3地號(北投166號綠地)，面積3.3平方公尺，每平方公尺年租金4,100元，申報地價：82,000元/平方公尺。(新增) 收入依據：參照「臺北市市有公用房地提供使用收費基準表」計收
	年	1	13,500	13,500	國際土石方資源有限公司使用北投區關渡段一小段326地號(北投192號綠地)面積6.5平方公尺，每平方公尺年租金318.05元，申報地價：6,361元/平方公尺。豐年段三小段756地號(北投228號綠地)，面積134.64平方公尺，每平方公尺年租金270元，申報地價：5,400元/平方公尺。(新增) 收入依據：參照「臺北市市有公用房地提供使用收費基準表」計收
	年	1	8,640	8,640	黃昭和使用北投區豐年段三小段411-1、417地號(北投191號綠地)，面積50平方公尺，每平方公尺年租金270元，申報地價：5,400元/平方公尺。(新增) 收入依據：參照「臺北市市有公用房地提供使用收費基準表」計收
	年	1	1,566,669	1,566,669	隆翔汽車有限公司使用北投區八仙段二小段423號面積30平方公尺，每平方公尺年租金270元，申報地價：5,400元/平方公尺。豐年段一小段771地號(北投169號綠地)，面積2平方公尺，每平方公尺年租金270元，申報地價：5,400元/平方公尺。(新增) 收入依據：參照「臺北市市有公用房地提供使用收費基準表」計收
	年	1			京湛汽車有限公司等58戶使用北投區八仙段二小段47、

# 臺北市政府工務局公園路燈工程管理處

## 歲入項目說明提要與預算明細表

經常門

中華民國112年度

單位：新臺幣元

財產孳息—租金收入

財產孳息—租金收入

科目名稱及編號	單位	數量	單價	預算數	說明及收入依據
	年	1	181	181	2、43、48、50-1、116、120、126、128、129、132、134八仙段一小段106、117、126、213、214、223、229、297、303、309及文林段二小段20、52、57、113、117、118、223等地號，面積共計3,369.18平方公尺，每平方公尺年租金465元，申報地價：9,300元/平方公尺。(新增) 收入依據：參照「臺北市市有公用房地提供使用收費基準表」計收
	年	1	181	181	181 台灣中油股份有限公司煉製事業部桃園煉油廠有限公司使用內湖區潭美段一小段827地號(內湖41號石潭公園)，面積計0.04平方公尺，每平方公尺年租金1,475元，申報地價：29,500元/平方公尺；潭美段三小段204-1地號(內湖31號潭美綠地)，面積計0.04平方公尺，每平方公尺年租金3,055元，申報地價：61,100元/平方公尺。(新增) 收入依據：依「臺北市市有公用房地提供使用辦法」規定辦理
	年	1	3,835	3,835	3,835 台灣中油股份有限公司煉製事業部桃園煉油廠有限公司使用內湖區潭美段一小段775地號，面積計1.06平方公尺，每平方公尺年租金1,475元，申報地價：29,500元/平方公尺；潭美段一小段789-8地號，面積計1.54平方公尺，每平方公尺年租金1,475元，申報地價：29,500元/平方公尺。(新增) 收入依據：依「臺北市市有公用房地提供使用辦法」規定辦理
	年	1	40,172	40,172	40,172 邱文惠使用士林區天山段二小段37地號(士林2號天和公園)，面積24.48平方公尺(自住100平方公尺內以6折計)，每平方公尺年租金1,641元，申報地價：54,700元/平方公尺。(新增) 收入依據：比照「臺北市市

# 臺北市政府工務局公園路燈工程管理處

## 歲入項目說明提要與預算明細表

經常門

中華民國112年度

單位：新臺幣元

財產孳息－租金收入

財產孳息－租金收入

科目名稱及編號	單位	數量	單價	預算數	說明及收入依據
	年	1	2,890	2,890	有非公用土地出租租金計收基準」規定計收 邱李金蓮使用內湖區康寧段一小段202地號(內湖84號公園)，面積13.57平方公尺(自住100平方公尺內以6折計)，每平方公尺年租金213元，申報地價：7,100元/平方公尺。(新增) 收入依據：比照「臺北市市有非公用土地出租租金計收基準」規定計收
	年	1	10,299	10,299	林芳寬使用內湖區康寧段一小段115-1地號(湖山8號公園)，面積8.04平方公尺(自住100平方公尺內以6折計)，每平方公尺年租金1,281元，申報地價：42,700元/平方公尺。(新增) 收入依據：比照「臺北市市有非公用土地出租租金計收基準」規定計收
	年	1	125,678	125,678	臺北市聚德萬姓信仰協會使用萬華區華江段三小段505-2地號(大理公園)，面積96.75平方公尺，每平方公尺年租金1,299元(寺廟100平方公尺內以6折計)，申報地價：43,300元/平方公尺。(新增) 收入依據：依「臺北市寺廟使用市有土地處理要點」辦理及比照「臺北市市有非公用土地出租租金計收基準」規定計收
	年	1	2,841,435	2,841,435	台灣電力股份有限公司台北供電區營運處使用信義區信義段四小段33地號(信義廣場)面積123.6平方公尺，每平方公尺年租金11,650元，申報地價：233,000元/平方公尺。信義段四小段38-9地號(松智公園)，面積120.3平方公尺，每平方公尺年租金11,650元，申報地價：233,000元/平方公尺。(新增) 收入依據：依「臺北市市有公用房地提供使用辦法」規定辦理
	年	1	11,176	11,176	台灣電力股份有限公司台北市區營業處使用大安區金華

# 臺北市政府工務局公園路燈工程管理處

## 歲入項目說明提要與預算明細表

經常門

中華民國112年度

單位：新臺幣元

財產孳息—租金收入

財產孳息—租金收入

科目名稱及編號	單位	數量	單價	預算數	說明及收入依據
	年	1	10,800	10,800	段二小段909地號(大安362號)面積1.76平方公尺，每平方公尺年租金6,350元，申報地價：127,000元/平方公尺。(新增) 收入依據：依「臺北市市有公用房地提供使用辦法」規定辦理
	年	1	14,256	14,256	范煥源及柯范文珍使用大安區龍泉段三小段795地號(大安188號古莊公園)，面積計2平方公尺，每平方公尺年租金5,400元，申報地價：108,000元/平方公尺。(新增) 收入依據：比照「臺北市市有非公用土地出租租金計收基準」規定計收
	年	1	6,480	6,480	張永彬使用大安區龍泉段三小段803、929地號(大安188號古莊公園)，面積4.4平方公尺(身心障礙且設籍自住100平方公尺內以6折計)，每平方公尺年租金3,240元，申報地價：108,000元/平方公尺。(新增) 收入依據：比照「臺北市市有非公用土地出租租金計收基準」規定計收
	年	1	2,160	2,160	楊錦雲使用大安區龍泉段三小段803地號(大安188號古莊公園)，面積3平方公尺(中低收入老人設籍自住100平方公尺內以4折計)，每平方公尺年租金2,160元，申報地價：108,000元/平方公尺。(新增) 收入依據：比照「臺北市市有非公用土地出租租金計收基準」規定計收
	年	1	2,160	2,160	葉李松英使用大安區龍泉段三小段795地號(大安188號古莊公園)，面積1平方公尺(中低收入老人設籍自住100平方公尺內以4折計)，每平方公尺年租金2,160元，申報地價：108,000元/平方公尺。(新增) 收入依據：比照「臺北市市有非公用土地出租租金計收基準」規定計收

# 臺北市政府工務局公園路燈工程管理處

## 歲入項目說明提要與預算明細表

經常門

中華民國112年度

單位：新臺幣元

	科目名稱及編號	單位	數量	單價	預算數	說明及收入依據	
財產孳息—租金收入		月	12	331,000	3,972,000	士林官邸咖啡座、辦公室、房地使用費收入。 收入依據：依「臺北市市有公用房地提供使用辦法」規定辦理	財產孳息—租金收入
		月	12	59,375	712,500	北投公園露天溫泉浴池土地租金收入。 收入依據：依「促進民間參與公共建設法」第8條及相關規定辦理	
		季	4	136,690	546,760	陽明公園辛亥光復樓房地使用費收入。 收入依據：依「臺北市市有公用房地提供使用辦法」規定辦理	
		年	1	967	967	配合預算編列至千元，增列進位數967元。 收入依據：	

# 臺北市政府工務局公園路燈工程管理處

## 歲入項目說明提要與預算明細表

經常門

中華民國112年度

單位：新臺幣元

廢舊物資售價—廢舊物資售價

廢舊物資售價—廢舊物資售價

來源別子目及 細目與編號	07071530501 廢舊物資售價-廢舊物資售價	承辦單位	秘書室、路燈科	預算金額	4,100,000元
歲 入 項 目 說 明	<p>一、項目內容： 報廢財產等變賣收入及瀝青混凝土刨除料回收變賣收入。</p> <p>二、法令依據： 1.依本府109.12.31府授財產字第10930349761號函修正「臺北市市有財產報廢處理原則」規定辦理。 2.依本府110.12.14府授工土字第1103025783號函修正「臺北市工程施工規範」規定辦理。</p> <p>三、計算方法： 1.報廢財產等變賣收入，預計本年度預算收入3,100,000元。 2.瀝青混凝土刨除料回收變賣收入，預計本年度預算收入1,000,000元。</p> <p>四、實施進度： 自民國112年1月1日起至112年12月31日止。</p> <p>五、完成方法： 按實際收入數隨時繳庫。</p> <p>六、預期成果： 增裕庫收。</p>				

# 臺北市政府工務局公園路燈工程管理處

## 歲入項目說明提要與預算明細表

經常門

中華民國112年度

單位：新臺幣元

	科目名稱及編號	單位	數量	單價	預算數	說明及收入依據
廢舊物資售價—廢舊物資售價	合計				4,100,000	
	07071530501 廢舊物資售價	年	1	3,100,000	3,100,000	報廢財產等變賣收入。 收入依據：依「臺北市市有財產報廢處理原則」規定辦理
		年	1	1,000,000	1,000,000	瀝青混凝土刨除料回收變賣收入。 收入依據：依「臺北市工程施工規範」規定辦理

廢舊物資售價—廢舊物資售價

# 臺北市政府工務局公園路燈工程管理處

## 歲入項目說明提要與預算明細表

經常門

中華民國112年度

單位：新臺幣元

	來源別子目及細目與編號	12071530210 雜項收入-其他雜項收入	承辦單位	秘書室	預算金額	117,000元
雜項收入—其他雜項收入	<p>一、項目內容： (一)員工刷卡卡片工本費收入。 (二)其他零星雜項收入。 (三)員工宿舍費收入：本處居住公有宿舍原未支領房租津貼人員，扣回之房租津貼及借用職務或單身宿舍之宿舍管理費。</p> <p>二、法令依據： (一)依員工刷卡卡片遺失補發工本費有關規定辦理。 (二)依「預算法」、「會計法」及相關規定辦理。 (三)員工宿舍費收入：依行政院111.1.28院授人給字第1110000011號函修正「全國軍公教員工待遇支給要點」及本府106.7.3府授秘總字第10630952900號函修正「臺北市政府所屬各機關學校職務宿舍設置管理要點」規定辦理。</p> <p>三、計算方法： (一)員工刷卡卡片遺失補發工本費收入:200元 * 24 = 4,800元。 (二)其他零星雜項收入，預計本年度預算收入30,200元。 (三)員工宿舍費收入： 1.房租津貼：依居住公有宿舍人員其職等原可支領房租津貼金額計算，預計本年度預算收入33,600元。 2.員工宿舍費：每月宿舍管理費=土地管理費+房屋管理費，但最低收費額度以新臺幣400元為基準，預計本年度預算收入48,384元。 (1)土地管理費=【(該職務宿舍使用樓地板面積/總樓地板面積)x總地面積x借用年度之公告地價x0.006】/12 (2)房屋管理費=(該職務宿舍使用樓地板面積x標準單價折舊後每平方公尺現值x1.5%)/12</p> <p>四、實施進度： 自民國112年1月1日起至112年12月31日止。</p> <p>五、完成方法： (一)員工刷卡卡片工本費收入及其他零星雜項收入等：按實際收入數隨時繳庫。 (二)員工宿舍費收入：每月辦理繳庫。</p> <p>六、預期成果： 增裕庫收。</p>					
歲入項目說明						

雜項收入—其他雜項收入



# 臺北市政府工務局公園路燈工程管理處

## 歲入項目說明提要與預算明細表

經常門

中華民國112年度

單位：新臺幣元

	科目名稱及編號	單位	數量	單價	預算數	說明及收入依據	
雜項收入—其他雜項收入	合計				117,000		
	12071530210 其他雜項收入	年	1	4,800	4,800	員工刷卡卡片遺失補發工本費收入。 收入依據：依「預算法」、「會計法」及相關規定辦理	雜項收入—其他雜項收入
		年	1	30,200	30,200	其他零星雜項收入。 收入依據：依「預算法」、「會計法」及相關規定辦理	
		月	12	2,800	33,600	依照職等每月扣回房租津貼收入： 1.委任四職等至薦任七職等以下每人每月600元。 每月600元×1人×12月=7,200元。 2.委任三職等以下每人每月500元。 每月500元×2人×12月=12,000元。 3.技工、駕駛、工友每人每月400元。 每月400元×3人×12月=14,400元。 4.以上1-3項共計33,600元。 收入依據：依「全國軍公教員工待遇支給要點」規定辦理	
		月	12	4,032	48,384	配住單房間職務宿舍員工扣繳宿舍管理費收入，按月辦理繳庫： 1.職員1,084元×2人×12月=26,016元。 2.職員932元×2人×12月=22,368元。 3.以上1-2項共計48,384元。 收入依據：依「臺北市政府所屬各機關學校職務宿舍設置管理要點」規定辦理	
	年	1	16	16	配合預算編列至千元，增列進位數16元。 收入依據：		

# 臺北市府工務局公園路燈工程管理處

## 歲出計畫說明提要與各項費用明細表

中華民國112年度

單位：新臺幣元

路燈管理 — 路燈維護	業務計畫及工作計畫 名稱與編號	58071530401 路燈管理-路燈維護	承辦 單位	路燈隊、路燈科、秘書室	預算 金額	147,927,000元	路燈管理 — 路燈維護
歲出計畫說明	<p>一、計畫內容： 1.賡續辦理路燈巡查、線路檢修、用電安全檢查、燈具等耗材換裝、盞數普查及繳納路燈電費等業務。 2.加強故障路燈巡查修復業務，積極辦理路燈工程接管前照明情形之清查、同時複查單一陳情案件及市民電話通知地址不詳案件、測試供電電壓異常者、查明供電系統故障責任之歸屬，俾利及時完成修復工作。 3.實施夜間巡查作業，同時加強宣導電話通報查修作業，24小時受理市民申修案件，以爭取路燈修復時效。</p> <p>二、預期成果： 1.賡續依路燈維修計畫，分區辦理維護管理，定期實施檢修，維持路燈正常照明，以維公共安全。 2.賡續依巡查結果確實檢修故障路燈，並隨時與台電公司加強協調聯繫，儘速修復因供電故障致不亮之路燈，以達路燈要亮的施政目標，降低路燈故障率，消除治安死角。 3.透過夜間巡查結果及臺北市民當家熱線1999之推動，可顯著強化路燈故障報修作業效率，以即時查明修復故障路燈，維護市民行之安全。</p>						
分支計畫及用途別科目		單位	數量	單價	預算數	說 明	
合計					147,927,000	較上年度預算數148,927,000元，減少1,000,000元。	
02路燈維護業務					147,927,000	較上年度預算數148,927,000元，減少1,000,000元。	
2000 業務費					147,927,000		
2006 水電費		年	1	105,955,000	105,955,000	路燈電費。	
		年	1	975	975	配合預算編列至千元，增列進位數975元。	
2009 通訊費		年	1	160,713	160,713	電話費。	
2024 稅捐及規費		年	1	259,120	259,120	公務車輛使用牌照稅(詳車輛明細表)。	
		年	1	331,440	331,440	公務車輛燃料使用費(詳車輛明細表)。	
		臺	39	5,000	195,000	高空工作車檢查服務費。	
		年	1	40,800	40,800	公務車輛檢驗執照費(詳車輛	

臺北市工務局公園路燈工程管理處

歲出計畫說明提要與各項費用明細表

中華民國112年度

單位：新臺幣元

路燈管理  
—  
路燈維護

路燈管理  
—  
路燈維護

分支計畫及用途別科目	單位	數量	單價	預算數	說明
2027 保險費	年	1	429,234	429,234	明細表)。 公務車輛保險費(詳車輛明細表)。
2051 物品	年	1	710,000	710,000	路燈維護手工用具及零星材料等(含電工鉗、斜口鉗、尖嘴鉗、管子鉗、壓接鉗、剝線鉗、剪線鉗、電工刀、鐵鎚、電工皮帶、帆布帶、六角板手、套筒、板手、活動板手、梅花板手、螺絲起子、工具箱、腳踏釘、鉗子、電鑽、鑽頭、電銲槍、烙鐵、燈頭、拉線礙子、耐熱導線、蓄電池、乾電池、噴漆、銅螺絲、鋼釘、螺絲、基礎用螺栓、壓接端子、彈簧接頭、鋼帶、掛鉤、焊錫、發電機零件、絕緣手套、口罩、工作安全帽、套頭工作燈、鋁梯、護目面具、交通錐、指揮棒、警示燈、施工拒馬等)。
	年	1	352,000	352,000	執行路燈維護業務所需物品(測距輪、三用電表、絕緣電阻計、驗電筆、接地電阻、輝度計、照度計、電流勾表、小型發電機等)。
	個	50	285	14,250	急救藥箱。
	個	22,750	4	91,000	路燈維護標示牌。
	支	22	300	6,600	滅火器換藥。
	雙	77	600	46,200	員工工作鞋。
	雙	38	950	36,100	路燈維修現場工作人員工作鞋(含鋼頭)。
	年	1	4,669,184	4,669,184	LED燈具、LED燈管(泡)、電源供應器、鈉燈照明燈具、直桿式燈具、隧道用燈具、投光燈具、景觀燈具、警示燈具、彩色裝飾燈、安定器孔鐵蓋、壓克力罩與玻璃罩、地下道及人行陸橋照明燈具與壓克力罩(含透明板、流明板)及停電即明燈

臺北市政府工務局公園路燈工程管理處

歲出計畫說明提要與各項費用明細表

中華民國112年度

單位：新臺幣元

路燈管理  
—  
路燈維護

路燈管理  
—  
路燈維護

分支計畫及用途別科目	單位	數量	單價	預算數	說明
2054 一般事務費	年	1	3,072,992	3,072,992	等。 PVC電線、XLPE電線、低煙無毒電纜及PVC膠布、自融性防水膠布、保險絲、D型熔絲、D型熔絲座、電磁開關、定時器、防水個燈保護開關、PVC管、PE軟管、鐵管、複金屬安定器、複金屬燈管、漏電斷路器（含25、40、63A）、無熔線開關、螺柱式燈桿、基座式燈桿、園燈用基座式燈桿及共架式燈桿等。
	年	1	23,937	23,937	路燈維護清潔用消耗品、路燈維修登記各種文具紙張費用。
	年	1	1,595,938	1,595,938	公務車輛油料費(詳公務車輛明細表)。
	年、公升	1×514	32	16,448	小型發電機汽油費。
	年、公升	1×82	28.3	2,321	大型發電機柴油費。
	年、公升	1×215	28.3	6,085	隧道發電機柴油費。
				20,581,341	
	年	1	213,032	213,032	大同行政中心清潔用品購置、清潔維持費、空調系統保養及電梯設備維護保養等分攤款。
	年	1	19,872,809	19,872,809	112年度全市橋樑、高架橋、快速道路、隧道、人行地下道、車行地下地道及河濱公園照明及市區特殊照明，共同管道巡檢、隧道用發電機及不斷電系統、車行地下道電氣控制設備養護費委託管理維護。
	套	115	900	103,500	員工工作夏服。
	套	115	2,000	230,000	員工工作冬服。
	年	1	66,900	66,900	印製路燈維護服務人員名冊及維護計畫實施表費用、印製路燈維護表費用。
人次	251	100	25,100	職員逾時誤餐餐盒費用。	

臺北市政府工務局公園路燈工程管理處

歲出計畫說明提要與各項費用明細表

中華民國112年度

單位：新臺幣元

分支計畫及用途別科目	單位	數量	單價	預算數	說明
路燈管理—路燈維護	人次	700	100	70,000	技工、園工、工友及駕駛逾時誤餐餐盒費用。
	2066 車輛及辦公器具養護費			1,887,000	
	年	1	1,887,000	1,887,000	公務車輛養護費(詳車輛明細表)。
	2069 設施及機械設備養護費			7,353,322	
	輛、年	34x1	30,000	1,020,000	特種車升降機養護費(1994-2008年購置)。
	輛、年	1x1	12,000	12,000	吊機養護費(2014年購置)。
	年	1	44,892	44,892	測試用儀表檢驗維護修理費。
	年	1	6,276,430	6,276,430	本市東西向市民大道、南港經貿園區、北投士林科技園區、福國路、松山線、新社區基隆河截彎取直、鐵改局南港管專CL391A/CL391B標及徵收共同管道管理維護費。
2084 短程車資			90,000		
年	1	90,000	90,000	辦理路燈維護相關業務員工交通費。	

# 臺北市政府工務局公園路燈工程管理處

## 歲出計畫說明提要與各項費用明細表

中華民國112年度

單位：新臺幣元

路燈工程 — 路燈整建及新設工程	業務計畫及工作計畫名稱與編號	58071538801 路燈工程-路燈整建及新設工程	承辦單位	路燈科、路燈隊	預算金額	285,746,000元	路燈工程 — 路燈整建及新設工程
歲出計畫說明	<p>一、計畫內容： 辦理路燈整建及新設工程共計11項，主要內容如下：</p> <ol style="list-style-type: none"> <li>1.配合年度計畫辦理路燈地下線路及器具改修工程、路燈桿換新工程、燈具與燈泡換新工程及配合道路挖掘辦理路燈整建工程，同時依據市民、區公所建議及管理員查報換修不良路燈。</li> <li>2.辦理全市道路、巷弄、隧道、地下道路、公園、河濱公園等處裝設LED照明燈具及地下管線道路挖掘後之修復、銑刨、加鋪等工程及電力公司線路補助費。</li> <li>3.路燈新設工程。</li> <li>4.配合共同管道建設分攤款。</li> </ol> <p>二、預期成果： 1.維持路燈正常放光，改善公園、學校周圍及陸橋上之路燈照明之故障率，以維護交通安全及地方治安。配合人行道更新、地區環境改造計畫、臺北造街計畫、新建公園，辦理路燈計畫性整建工程，同時設置造型燈桿，以提升本市人行空間休憩場所的都市景觀。</p> <p>2.加強全市主要道路、巷弄道路、公園、河濱公園等處夜間照明，提升路燈夜間照明服務品質，增益人車夜間通行安全及市民夜間優質休憩空間，間接維護治安。</p> <p>3.以低耗電LED燈具取代傳統燈具，俾減少用電節省電費，已達到節能減碳之目的。</p>						
	分支計畫及用途別科目	單位	數量	單價	預算數	說 明	
	合計				285,746,000	較上年度預算數232,647,000元，增加53,099,000元。	
	01路燈工程				285,746,000	較上年度預算數232,647,000元，增加53,099,000元。	
					4,342,000	01111年度路燈修復預約工程 (1)本工程為籠統項目，係辦理路燈零星故障，燈具、燈泡個燈保護設施等零星小範圍修繕，惟配合111年度工程付款期程，故編列連續工程，並分別辦理採購。 (2)本工程為111-112年度連續工程，總工程費經議會審定為51,035,000元，以前年度編列46,693,000元，本年度編列4,342,000元，各年度資金需求詳如後附分年資金需求表。	
	3000 設備及投資				4,342,000		
	3015 公共建設及設施費				4,342,000		
		式	1	4,222,696	4,222,696	本年度所需施工費。	
		式	1	119,304	119,304	按施工費提列工程管理費。(2.80%)	

臺北市工務局公園路燈工程管理處

歲出計畫說明提要與各項費用明細表

中華民國112年度

單位：新臺幣元

路燈工程 — 路燈整建及新設工程	分支計畫及用途別科目	單位	數量	單價	預算數	說明	路燈工程 — 路燈整建及新設工程
					3,635,000	02111年度路燈桿腐蝕換新及燈具汰換工程 (1)本工程為籠統項目，係辦理本市路燈桿、基座箱及老舊燈具等汰換更新，惟配合111年度工程付款期程，故編列連續工程，並分別辦理採購。 (2)本工程為111-112年度連續工程，總工程費經議會審定為42,193,000元，以前年度編列38,558,000元，本年度編列3,635,000元，各年度資金需求詳如後附分年資金需求表。	
	3000 設備及投資				3,635,000		
	3015 公共建設及設施費				3,635,000		
		式	1	3,531,658	3,531,658	本年度所需施工費。	
		式	1	103,342	103,342	按施工費提列工程管理費。(2.86%)	
					6,797,000	03111年度路燈配合道路統一挖掘及纜線下地工程 (1)本工程係籠統項目，係配合本市道路統一挖掘更新等工程，路燈及管線配合辦理拆遷及下地修復等，惟配合111年度工程付款期程，故編列連續工程，並分別辦理採購。 (2)本工程為111-112年度連續工程，總工程費經議會審定為37,763,000元，以前年度編列30,966,000元，本年度編列6,797,000元，各年度資金需求詳如後附分年資金需求表。	
	3000 設備及投資				6,797,000		
	3015 公共建設及設施費				6,797,000		
		式	1	6,602,316	6,602,316	本年度所需施工費。	
		式	1	194,684	194,684	按施工費提列工程管理費。(2.90%)	
					9,000,000	04111年度路燈燈桿號碼牌製作掛設工程 (1)因應路燈定位及查找容易而建設路燈QR Code，故辦理路燈燈桿號碼牌製作掛設	

臺北市政府工務局公園路燈工程管理處

歲出計畫說明提要與各項費用明細表

中華民國112年度

單位：新臺幣元

分支計畫及用途別科目	單位	數量	單價	預算數	說明	
路燈工程——路燈整建及新設工程					工程，惟配合111年度工程付款期程，故編列連續工程。 (2)本工程為111-112年度連續工程，總工程費經議會審定為18,000,000元，以前年度編列9,000,000元，本年度編列餘9,000,000元，各年度資金需求詳如後附分年資金需求表。 (3)本案係籠統項目，分別辦理採購。	
	3000 設備及投資			9,000,000		
	3015 公共建設及設施費			9,000,000		
		式	1	8,725,453	8,725,453	本年度所需施工費。
		式	1	274,547	274,547	按施工費提列工程管理費。(3.14%)
					6,918,000	05111年度路燈新設工程 (1)本工程為籠統項目，係辦理全市道路、巷弄、路(園)燈新設、配合台電桿下地設置路燈、燈桿與開關箱共桿、開關箱高度未達台電要求改善、隧道人行步道照明改善、地下管線道路挖掘、修復、銑刨、加鋪等工程、電力公司線路補助費等，惟配合111年度工程付款期程，故編列連續工程，並分別辦理採購。 (2)本工程為111-112年度連續工程，總工程費經議會審定為70,918,000元，以前年度編列64,000,000元，本年度編列6,918,000元，各年度資金需求詳如後附分年資金需求表。
	3000 設備及投資				6,918,000	
	3015 公共建設及設施費				6,918,000	
		式	1	6,747,862	6,747,862	本年度所需施工費。
		式	1	170,138	170,138	按施工費提列工程管理費。(2.43%)
				687,000	06111年度照明優化工程 (1)本工程為籠統項目，係辦理本市河濱公園及市區道路等處照明優化工程，惟配合111年度工程付款期程，故編	



臺北市政府工務局公園路燈工程管理處

歲出計畫說明提要與各項費用明細表

中華民國112年度

單位：新臺幣元

分支計畫及用途別科目	單位	數量	單價	預算數	說明	
路燈工程—路燈整建及新設工程					列連續工程，並分別辦理採購。 (2)本工程為111-112年度連續工程，總工程費經議會審定為11,461,000元，以前年度編列10,774,000元，本年度編列687,000元，各年度資金需求詳如後附分年資金需求表。	
	3000 設備及投資			687,000		
	3015 公共建設及設施費			687,000		
		式	1	665,013	665,013	本年度所需施工費。
		式	1	21,987	21,987	按施工費提列工程管理費。(3.22%)
					45,931,000	07112年度路燈修復預約工程 (1)本工程為籠統項目，係辦理路燈零星故障，燈具、燈泡個燈保護設施等零星小範圍修繕，惟配合112年度工程付款期程，故編列連續工程，並分別辦理採購。 (2)本工程為112-113年度連續工程，總工程費擬編列51,035,000元，本年度編列45,931,000元，餘5,104,000元編列於以後年度，各年度資金需求詳如後附分年資金需求表。
	3000 設備及投資				45,931,000	
	3015 公共建設及設施費				45,931,000	
		式	1	44,679,961	44,679,961	本年度所需施工費。
		式	1	1,251,039	1,251,039	按施工費提列工程管理費。(2.80%)
				51,035,000	總工程費(或總經費)明細如下:	
	式	1	49,643,902	49,643,902	施工費。	
	式	1	1,391,098	1,391,098	按施工費提列工程管理費。 (5,000,000*3.5%+20,000,000*3%+24,643,902*2.5%)	
				37,974,000	08112年度路燈桿腐蝕換新及燈具汰換工程 (1)本工程為籠統項目，係辦理本市路燈桿、基座箱及老	

臺北市政府工務局公園路燈工程管理處

歲出計畫說明提要與各項費用明細表

中華民國112年度

單位：新臺幣元

分支計畫及用途別科目	單位	數量	單價	預算數	說明	
路燈工程—路燈整建及新設工程					舊燈具等汰換更新，惟配合112年度工程付款期程，故編列連續工程，並分別辦理採購。 (2)本工程為112-113年度連續工程，總工程費擬編列42,193,000元，本年度編列37,974,000元，餘4,219,000元編列於以後年度，各年度資金需求詳如後附分年資金需求表。	
	3000 設備及投資			37,974,000		
	3015 公共建設及設施費			37,974,000		
		式	1	36,918,141	36,918,141	本年度所需施工費。
		式	1	1,055,859	1,055,859	按施工費提列工程管理費。(2.86%)
					42,193,000	總工程費(或總經費)明細如下:
		式	1	41,017,561	41,017,561	施工費。
		式	1	1,175,439	1,175,439	按施工費提列工程管理費。(5,000,000*3.5%+20,000,000*3%+16,017,561*2.5%)
					42,987,000	09112年度路燈配合道路統一挖掘及纜線下地工程 (1)本工程係籠統項目，係配合本市道路統一挖掘更新等工程，路燈及管線配合辦理拆遷及下地修復等，惟配合112年度工程付款期程，故編列連續工程，並分別辦理採購。 (2)本工程為112-113年度連續工程，總工程費擬編列47,763,000元，本年度編列42,987,000元，餘4,776,000元編列於以後年度，各年度資金需求詳如後附分年資金需求表。
	3000 設備及投資				42,987,000	
3015 公共建設及設施費				42,987,000		
	式	1	41,808,014	41,808,014	本年度所需施工費。	
	式	1	1,178,986	1,178,986	按施工費提列工程管理費。(2.82%)	

臺北市政府工務局公園路燈工程管理處

歲出計畫說明提要與各項費用明細表

中華民國112年度

單位：新臺幣元

路燈工程—路燈整建及新設工程	分支計畫及用途別科目	單位	數量	單價	預算數	說明	路燈工程—路燈整建及新設工程
					47,763,000	總工程費(或總經費)明細如下:	
		式	1	46,451,707	46,451,707	施工費。	
		式	1	1,311,293	1,311,293	按施工費提列工程管理費。 (5,000,000*3.5%+20,000,000*3%+21,451,707*2.5%)	
					90,900,000	10112年度路燈新設工程 (1)本工程為籠統項目，係辦理全市道路、巷弄、路(園)燈新設、配合台電桿下地設置路燈、燈桿與開關箱共桿、地下管線道路挖掘、修復、銑刨、加鋪等工程、電力公司線路補助費等，惟配合112年度工程付款期程，故編列連續工程。 (2)本工程為112-113年度連續工程，總工程費擬編列101,000,000元，本年度編列90,900,000元，餘10,100,000元編列於以後年度，各年度資金需求詳如後附分年資金需求表。	
	3000 設備及投資				90,900,000		
	3015 公共建設及設施費				90,900,000		
		式	1	88,986,784	88,986,784	本年度所需施工費。	
		式	1	1,913,216	1,913,216	按施工費提列工程管理費。 (2.15%)	
					101,000,000	總工程費(或總經費)明細如下:	
		式	1	98,866,995	98,866,995	施工費。	
		式	1	2,133,005	2,133,005	按施工費提列工程管理費。 (5,000,000*3.5%+20,000,000*3%+25,000,000*2.5%+48,866,995*1.5%)	
					36,575,000	11配合共同管道建設分攤款分別配合臺北市共同管道監控整合系統工程、捷運萬大線臺北市區段共同管道工程及北投士林科技園區區段徵收公共工程(第2期—東基地及西基地)等3處共同管道分	

臺北市政府工務局公園路燈工程管理處

歲出計畫說明提要與各項費用明細表

中華民國112年度

單位：新臺幣元

分支計畫及用途別科目	單位	數量	單價	預算數	說明
3000 設備及投資				36,575,000	擔建設經費。
3015 公共建設及設施費				36,575,000	
	式	1	36,574,116	36,574,116	共同管道建設分攤款。
	式	1	884	884	配合預算編列至千元，增列進位數884元。

路燈工程—路燈整建及新設工程

路燈工程—路燈整建及新設工程

# 臺北市府工務局公園路燈工程管理處

## 歲出計畫說明提要與各項費用明細表

中華民國112年度

單位：新臺幣元

一般行政 — 行政管理	業務計畫及工作計畫 名稱與編號	72071530101 一般行政-行政管理	承辦 單位	秘書室、工務科、人事 室、會計室、政風室、資 訊室、品管科、配合科、 路燈隊、園藝所、園藝隊	預算 金額	1,110,575,000元	一般行政 — 行政管理
歲出計畫 說明	<p>一、計畫內容：</p> <p>1.一般業務：依據年度施政計畫，遵照事務管理相關法規，辦理本處研考、文書、出納、庶務及檔案管理等工作。</p> <p>2.會計業務：依照有關法令及作業程序實施內部審核，配合施政計畫強化預算管制與計畫執行，依規定辦理概、預、決算編制及統計等工作。</p> <p>3.人事業務：依據「行政院所屬各級人事機構人員設置要點」辦理本處人員任免遷調、組織編制、訓練進修、考核獎懲、待遇福利、退休撫卹保險等工作。</p> <p>4.政風業務：辦理端正政風，公務機密維護及機關設施維護等工作。</p> <p>5.資訊業務：廣續推展本處業務資訊化，積極推動機關人員教育訓練、擴充各項資訊系統功能、提升網路系統效能及維護保養電腦與相關周邊設備。</p> <p>二、預期成果：</p> <p>1.一般業務：健全本處行政業務之處理，增進行政效率，以發揮本機關基本功能推展市政。</p> <p>2.會計業務：辦理一般會計預算業務，充份發揮財務管理功能，使有限的預算發揮最大的效用。</p> <p>3.人事業務：合理管制員額，並以辦理人事任免陞遷、考績獎懲等方式，提高員工士氣及工作績效。</p> <p>4.政風業務：有效澄清吏治、革新政風，並提升行政效率，爭取民眾對政府之向心力與支持。</p> <p>5.資訊業務：期使各項業務電腦化，減少人力資源浪費，提升業務品質及行政效率。</p>						
分支計畫及用途別科目		單位	數量	單價	預算數	說 明	
合計					1,110,575,000	較上年度預算數1,096,421,000元，增加14,154,000元。	
01人員維持費					1,058,173,000	較上年度預算數1,035,614,000元，增加22,559,000元。	
1000 人事費					1,058,173,000		
1015 法定編制人員待遇					207,875,224		
		年	1	207,875,224	207,875,224	職員(含駐警)331人薪津(詳人事費分析表)。	
1020 約聘僱人員待遇					49,629,056		
		年	1	5,616,000	5,616,000	約聘人員10人薪津(詳人事費分析表)。	
		年	1	44,013,056	44,013,056	約僱人員129人薪津(詳人事費分析表)。	
1025 技工及工友待遇					397,286,124		
		年	1	397,286,124	397,286,124	職工985人工資(詳人事費分析表)。	
1030 獎金					144,404,456		
		年	1	56,160,000	56,160,000	依考績法規定核發之獎金。	

臺北市政府工務局公園路燈工程管理處

歲出計畫說明提要與各項費用明細表

中華民國112年度

單位：新臺幣元

分支計畫及用途別科目	單位	數量	單價	預算數	說明
1035 其他給與	年	1	88,244,456	88,244,456	依規定核發之年終工作獎金。
				35,873,836	
	年	1	20,579,200	20,579,200	休假補助費。
	人、月	781x12	630	5,904,360	員工上下班交通費。
	人、月	150x12	1,008	1,814,400	員工上下班交通費。
	人、月	178x12	1,176	2,511,936	員工上下班交通費。
	人、月	329x12	1,260	4,974,480	員工上下班交通費。
	人、月	1x1	630	630	員工上下班交通費。
	人、月	3x7	630	13,230	員工上下班交通費。
	人、月	8x11	630	55,440	員工上下班交通費。
	人、月	2x1	1,260	2,520	員工上下班交通費。
	人、月	2x7	1,260	17,640	員工上下班交通費。
	1040 加班值班費				59,417,871
	年	1	18,485,085	18,485,085	本處員工辦理各項業務超時加班費。
	年	1	367,780	367,780	府會聯絡員加班費。
	年	1	40,528,506	40,528,506	未休假出勤加班費。
	天	365	100	36,500	路燈維護夜點費。
1045 退休退職給付				35,700,000	
	年	1	35,700,000	35,700,000	職工退休退職給付。
1050 退休離職儲金				48,027,634	
	年	1	23,393,710	23,393,710	提撥退撫基金。
	年	1	504,000	504,000	提撥約聘僱人員離職儲金。
	年	1	24,129,924	24,129,924	提撥勞工退休準備金。
1055 保險				79,958,799	
	年	1	32,691,578	32,691,578	職員及職工健保費。
	年	1	1,832,089	1,832,089	約聘僱健保費。

臺北市政府工務局公園路燈工程管理處

歲出計畫說明提要與各項費用明細表

中華民國112年度

單位：新臺幣元

分支計畫及用途別科目	單位	數量	單價	預算數	說明
一般行政—行政管理 02一般業務 2000 業務費 2003 教育訓練費 2009 通訊費 2018 資訊服務費 2024 稅捐及規費 2027 保險費	年	1	8,605,592	8,605,592	職員公保費。
	年	1	33,256,828	33,256,828	職工勞保費。
	年	1	3,572,712	3,572,712	約聘僱勞保費。
				40,983,000	較上年度預算數48,246,000元，減少7,263,000元。
				40,863,000	
				491,300	
	年	1	491,300	491,300	文書、法制國賠、駐衛警、急救人員、品管人員及勞工安全衛生訓練等相關費用。
				2,667,323	
	年	1	1,058,604	1,058,604	本處行動化查報系統及救災通報通訊及上網費。
	月	1	780,070	780,070	電話費。
	月	12	69,054.08	828,649	重要文書限掛郵資及路燈維修通知等郵資。
				900,000	
	式	1	900,000	900,000	路燈管理平台維護及資料建置服務費。
				22,739,900	
	年	1	22,000,000	22,000,000	大安區通化段4小段798-1等地號112年度地價稅。
年	1	29,370	29,370	士林官邸公園咖啡座、辦公室、八角亭等房屋稅。	
年	1	250,660	250,660	公務車輛使用牌照稅(詳公務車輛明細表)。	
年	1	147,270	147,270	公務車輛燃料使用費(詳公務車輛明細表)。	
年	1	300,000	300,000	土地登記、申請地籍資料謄本、建築執照及辦理拆遷鑑定等各類規費。	
年	1	12,600	12,600	公務車輛檢驗執照費(詳公務車輛明細表)。	
			188,895		

臺北市政府工務局公園路燈工程管理處

歲出計畫說明提要與各項費用明細表

中華民國112年度

單位：新臺幣元

分支計畫及用途別科目	單位	數量	單價	預算數	說明
一般行政—行政管理	年	1	50,000	50,000	辦理活動保險等相關費用。
	年	1	138,895	138,895	公務車輛保險費(詳公務車輛明細表)。
	2036 按日按件計資酬金			122,460	
	年	1	122,460	122,460	建築物消防安全設備檢測費。
	2039 委辦費			960,000	
	頁	600,000	1.6	960,000	檔案掃描服務費。
	2051 物品			1,529,299	
	年	1	690,099	690,099	執行業務所需物品、衛生用品等費用。
	年	1	839,200	839,200	公務車輛油料費(詳公務車輛明細表)。
	2054 一般事務費			7,614,761	
	臺、月、張	22×12×5626	0.6	891,158	影印機使用費。
	年	1	37,000	37,000	民生副中心大樓公共區域定期清潔保養、機電設備及消防設備維護消防安檢與辦公房舍消防安全申報等費用分攤款。
	年	1	80,814	80,814	印製執行業務所需表件等。
	人	80	160	12,800	年終業務檢討、年度預算補充說明書、防災救災處理方案手冊。
	人	72	100	7,200	防災演練、府管計畫年中及年終查證會議茶點。
	年	1	600,000	600,000	處理訴訟案件、拆遷訴訟諮詢、仲裁庭等相關費用。
年	1	2,108,400	2,108,400	本處及駐外單位辦公場所設施委託保全費用。	
人、月	261×12	360	1,127,520	統籌業務費，按職員每人每月360元編列。	
人、月	209×12	120	300,960	統籌業務費，按約聘僱人員、駐衛警每人每月120元編列。	



臺北市政府工務局公園路燈工程管理處

歲出計畫說明提要與各項費用明細表

中華民國112年度

單位：新臺幣元

分支計畫及用途別科目	單位	數量	單價	預算數	說明
2063 房屋建築養護費	人、月	985×12	50	591,000	統籌業務費，按技工、工友及駕駛每人每月50元編列。
	年	1	1,857,909	1,857,909	本處各單位辦公室清潔維持費。
	棟、年	10×1	7,650	76,500	加強磚造辦公室房舍10棟，其中19坪1棟、33坪1棟、42坪1棟、118坪2棟、167坪1棟、192坪1棟、197坪1棟、336坪1棟、1,197坪1棟，每棟30坪以內者按年編列5,100元，又使用年限達30年以上者按前項標準增加50%編列。
	坪、年	2130×1	225	479,250	前項超過30坪部分，每增加1坪增列150元，又使用年限達30年以上者按前項標準增加50%編列。
	棟、年	1×1	5,100	5,100	加強磚造辦公房舍67坪1棟，每棟30坪以內者按年編列5,100元。
	坪、年	37×1	150	5,550	前項超過30坪部分，每增加1坪增列150元。
	棟、年	3×1	9,150	27,450	木造辦公房舍3棟，其中64坪1棟、70坪1棟、223坪1棟，每棟30坪以內者按年編列6,100元，又使用年限達20年以上者按前項標準增加50%編列。
	坪、年	267×1	300	80,100	前項超過30坪部分，每增加1坪增列200元，又使用年限達20年以上者按前項標準增加50%編列。
	棟、年	11×1	6,765	74,415	鋼筋混凝土辦公房舍11棟，其中25坪1棟、97坪1棟、119坪1棟、120坪2棟、145坪1棟、168坪1棟、255坪1棟、337坪1棟、528坪1棟、558坪1棟，每棟30坪以內者按年編列4510元，又使用年限達30年以上者按前項標準增加50%編列。
	坪、年	2147×1	165	354,255	前項超過30坪部分，每增加1坪增列110元，又使用年限達30年以上者按前項標準增加

一般行政—行政管理

一般行政—行政管理

臺北市政府工務局公園路燈工程管理處

歲出計畫說明提要與各項費用明細表

中華民國112年度

單位：新臺幣元

分支計畫及用途別科目	單位	數量	單價	預算數	說明
					50%編列。
	棟、年	2×1	4,510	9,020	鋼筋混凝土辦公房舍2棟，其中20坪1棟、321坪1棟，每棟30坪以內者按年編列4,510元。
	坪、年	291×1	110	32,010	前項超過30坪部分，每增加1坪增列110元。
2066 車輛及辦公器具養護費				1,207,980	
	月	12	5,400	64,800	電子交換機維護費。
	臺、年	30×1	400	12,000	駐衛警對講機維護費。
	組	7	1,900	13,300	駐衛警無線電強波器維護費。
	年	1	1,117,880	1,117,880	公務車輛養護費(詳公務車輛明細表)。
2069 設施及機械設備養護費				1,043,032	
	組	4	20,000	80,000	數位監控系統維護費。
	臺、年	254×1	1,260	320,040	窗型冷氣機維護費。
	臺、年	223×1	1,260	280,980	分離式冷氣維護費。
	臺、年	55×1	4,004	220,220	箱型冷氣機維護費。
	月	12	6,816	81,792	本處辦公室大樓電氣定期保養。
	年	1	60,000	60,000	建築物消防安全設備檢測改善等費用。
2072 國內旅費				74,400	
	人、天	48×1	1,550	74,400	赴市外出差旅費。
2093 特別費				180,000	
	月	12	15,000	180,000	處長特別費。
4000 獎補助費				120,000	
4040 對國內團體之捐助				120,000	
	年	1	120,000	120,000	補助企業工會教育訓練費。
05會計業務				87,000	較上年度預算數87,000元，無增減。

臺北市工務局公園路燈工程管理處

歲出計畫說明提要與各項費用明細表

中華民國112年度

單位：新臺幣元

分支計畫及用途別科目	單位	數量	單價	預算數	說明
2000 業務費				87,000	
2054 一般事務費				87,000	
	年	1	35,000	35,000	印刷、裝訂、紙張、油墨、文具等費用(含預算案及法定預算)。
	年	1	10,000	10,000	印製會計帳簿、書表等費用(含預算案及法定預算)。
	本	100	100	10,000	印製單位預算書費用(含預算案及法定預算)。
	本	140	100	14,000	分攤印製主管預算書費用(含預算案及法定預算)。
	本	200	90	18,000	分攤印製追加(減)預算書費用(含預算案及法定預算)。
06人事業務				3,583,000	較上年度預算數3,550,000元，增加33,000元。
2000 業務費				3,583,000	
2003 教育訓練費				126,000	
	人	21	6,000	126,000	高普考專業類科錄取人員集中實務訓練費。
2036 按日按件計資酬金				20,000	
	節	10	2,000	20,000	員工在職訓練講師鐘點費。
2051 物品				113,500	
	套、年	9x1	10,000	90,000	刷卡系統耗材。
	年	1	23,500	23,500	人事法令訓練用書。
2054 一般事務費				3,303,244	
	年	1	67,044	67,044	執行業務所需耗材及印製裝訂費用等。
	人、年	1481x1	2,000	2,962,000	文康活動費。
	人次	192	100	19,200	人事業務逾時誤餐餐盒費用。
	人	51	5,000	255,000	退休人員紀念品。
2066 車輛及辦公器具養護費				20,256	
	套	9	2,250.67	20,256	刷卡系統軟體維護。

臺北市政府工務局公園路燈工程管理處

歲出計畫說明提要與各項費用明細表

中華民國112年度

單位：新臺幣元

分支計畫及用途別科目	單位	數量	單價	預算數	說明
07政風業務				107,000	較上年度預算數107,000元，無增減。
2000 業務費				107,000	
2036 按日按件計資酬金	節	8	2,000	16,000	舉辦政風法令、公務機密維護、機關設施維護等講習聘請專家學者演講鐘點費。
2051 物品	年	1	13,520	13,520	辦理政風業務所需文具及耗材等費用。
2054 一般事務費	年	1	14,580	14,580	辦理政風宣導、會議講習資料等印刷。
	年	1	19,540	19,540	辦理各項講習、研討會等會場佈置費及錄音(影)帶等費用。
	人次	296	100	29,600	查處政風案件及執行維護措施檢查等逾時誤餐餐盒費用。
2081 運費	年	1	6,200	6,200	銷毀逾期檔案之運費。
2084 短程車資	年	1	7,560	7,560	查處政風案件及執行維護措施檢查等案件交通費。
08資訊業務				7,642,000	較上年度預算數8,817,000元，減少1,175,000元。
2000 業務費				7,642,000	
2003 教育訓練費	年	1	76,000	76,000	電腦訓練費。
2018 資訊服務費	式	1	4,761,980	4,761,980	本處管理資訊系統擴充與維護。
	年	1	680,741	680,741	個人電腦及其周邊設備、伺服器主機及網路設備維護費。

臺北市政府工務局公園路燈工程管理處

歲出計畫說明提要與各項費用明細表

中華民國112年度

單位：新臺幣元

分支計畫及用途別科目	單位	數量	單價	預算數	說明
2051 物品	年	1	300,000	2,123,279 300,000	資訊用品及零組件。
	年	1	1,800,000	1,800,000	電腦耗材。
	年	1	22,800	22,800	電腦書籍。
	年	1	479	479	配合預算編列至千元，增列進位數479元。

一般行政—行政管理

一般行政—行政管理

# 臺北市政府工務局公園路燈工程管理處

## 歲出計畫說明提要與各項費用明細表

中華民國112年度

單位：新臺幣元

公園綠地及園藝管理—公園綠地及園藝維護	業務計畫及工作計畫名稱與編號	72071530201 公園綠地及園藝管理-公園綠地及園藝維護	承辦單位	各公園管理所、花卉試驗中心、園藝隊、秘書室、人事室、品管科、園藝科	預算金額	573,410,000元
歲出計畫說明	<p>一、計畫內容：</p> <ol style="list-style-type: none"> <li>1. 賡續辦理所轄公園、綠地、廣場、道路安全島、噴水池及公共藝術品之管理維護，包括環境清潔、花木及草皮修剪、施肥、病蟲害防治、灑水、垃圾清運及湖面清潔等工作。</li> <li>2. 賡續辦理公園公廁環境清潔維護及公廁設備零星修理。</li> <li>3. 除辦理經常性業務外，配合公園業務需要辦理公園附屬設施清潔保養工作及加強所轄區域綠美化植栽等工作。</li> <li>4. 辦理陽明山花季、花卉等其他展覽活動。</li> <li>5. 水源地苗圃之維護管理工作，篩選適合本市風土之優良花木品種，予以繁殖、培育並推廣。</li> <li>6. 賡續辦理花木試驗研究。</li> <li>7. 辦理園藝講習，將園藝新知識、技術作具體的推廣，提供民眾相關園藝知識並答覆民眾各方面園藝問題。</li> <li>8. 加強公園清潔維護，增加清掃頻率，以提升公園整體環境品質。</li> </ol> <p>二、預期成果：</p> <ol style="list-style-type: none"> <li>1. 加強公園公廁管理及維持各種設施良好狀況，保持環境清潔並適時執行草皮修剪等工作。</li> <li>2. 加強陽明山花季其他展覽等活動展區整體規劃佈置，藉花展帶動遊園人潮，創造觀光的新天堂。</li> <li>3. 篩選適合栽培之觀賞花木、草花、地被植物等，以箱植、盆栽方式大量繁殖，以供各公園、綠地、安全島綠美化之用。</li> <li>4. 持續計畫性引種蒐集、繁殖培育各種類苗木及四季花卉、並設計與本處業務有關的試驗探討。</li> <li>5. 花展展覽期間舉辦各式園藝講習，配合推動環境綠美化活動，舉辦多樣化園藝講座或園藝展示。</li> </ol>					
	分支計畫及用途別科目	單位	數量	單價	預算數	說明
	合計				573,410,000	較上年度預算數555,867,000元，增加17,543,000元。
	02一般業務				74,097,000	較上年度預算數77,961,000元，減少3,864,000元。
	2000 業務費				74,097,000	
	2006 水電費				29,026,307	
		月	12	872,368.58	10,468,423	水費。
		月	12	1,542,826.92	18,513,923	電費。
		桶	58	755	43,790	瓦斯費。
		年	1	171	171	配合預算編列至千元，增列進位數171元。
	2009 通訊費				818,770	
		年	1	818,770	818,770	電話費。
	2024 稅捐及規費				1,005,646	
		年	1	290,030	290,030	公務車輛使用牌照稅(詳車輛明細表)。
		臺	10	5,000	50,000	移動式起重機檢查服務。

臺北市政府工務局公園路燈工程管理處

歲出計畫說明提要與各項費用明細表

中華民國112年度

單位：新臺幣元

分支計畫及用途別科目	單位	數量	單價	預算數	說明
2027 保險費	年	1	585,816	585,816	公務車輛燃料使用費(詳車輛明細表)。
	年	1	79,800	79,800	公務車輛檢驗執照費(詳車輛明細表)。
	人、年	903×1	330	297,990	災害防救值勤人員額外保險保險費。
	年	1	904,493	904,493	公務車輛保險費(詳車輛明細表)。
2036 按日按件計資酬金	年	1	250,800	250,800	特約醫護人員臨場服務。
	年	1	87,600	87,600	建築物消防安全設備檢測費。
2051 物品	支	248	300	74,400	乾粉滅火器換藥。
	年、公升	1×22471	32	719,072	各項動力工具汽油費(含發電機、鏈鋸、割草機、抽水馬達、搬運車、夯土機等)。
	年、公升	1×296	28.3	8,377	各項動力工具柴油費(含耕耘機、噴霧器等)。
	年	1	3,616,803	3,616,803	公務車輛油料費(詳車輛明細表)。
2054 一般事務費	雙	708	600	424,800	員工工作鞋。
	雙	232	950	220,400	行道樹修剪現場工作人員工作鞋(含鋼頭)。
	套	96	1,450	139,200	駐衛警勤務反光背心及勤務袋(2年1套)。
	年	1	20,000,000	20,000,000	垃圾處理費。
	人	96	400	38,400	駐衛警服裝配備(含腰帶、領帶夾、胸章、臂章)。
	雙	96	1,100	105,600	駐衛警皮鞋。
	雙	192	50	9,600	駐衛警襪子(1人2雙)。

公園綠地及園藝管理—公園綠地及園藝維護

公園綠地及園藝管理—公園綠地及園藝維護

臺北市政府工務局公園路燈工程管理處

歲出計畫說明提要與各項費用明細表

中華民國112年度

單位：新臺幣元

分支計畫及用途別科目	單位	數量	單價	預算數	說明
公園綠地及園藝管理—公園綠地及園藝維護	套	96	1,500	144,000	駐衛警夏服。
	套	96	2,200	211,200	駐衛警冬服(2年1套)。
	套	967	900	870,300	員工工作夏服。
	年	1	3,570,000	3,570,000	員工健康檢查費。
	人次	1,600	100	160,000	職員逾時誤餐餐盒費用。
	人次	29,833	100	2,983,300	技工、園工、工友及駕駛逾時誤餐餐盒費用。
	月	12	35,541	426,492	電動機車電池租賃費。
	2066 車輛及辦公器具養護費			3,832,440	
	年	1	3,832,440	3,832,440	公務車輛養護費(詳車輛明細表)。
	2069 設施及機械設備養護費			3,222,614	
年	1	135,000	135,000	建築物消防安全設備檢測改善等費用。	
	臺、月	82×12	647	636,648	飲水機維護修理費(含濾心)。
	年	1	2,450,966	2,450,966	各項動力工具及手推車養護費(含發電機、抽水馬達、鏈鋸、割草機、耕耘機、噴霧機、動力搬運車、手拉垃圾車、單輪手推車等)。
2084 短程車資			928,396		
	年	1	928,396	928,396	辦理公園巡查等業務交通費。
03公園綠化維護及綠資源業務			499,313,000	較上年度預算數477,906,000元，增加21,407,000元。	
2000 業務費			491,160,000		
2021 其他業務租金			4,999,780		
	座、年	75×1	66,663.73	4,999,780	公園簡易活動廁所租賃。
2024 稅捐及規費			273,600		
	年	1	165,600	165,600	溫泉水費(含北投公園、七星公園)。
	年	1	108,000	108,000	溫泉取用費(含前山公園男、女公共浴室等)。



臺北市政府工務局公園路燈工程管理處

歲出計畫說明提要與各項費用明細表

中華民國112年度

單位：新臺幣元

分支計畫及用途別科目	單位	數量	單價	預算數	說明
2027 保險費	年	1	170,000	170,000	公共溫泉浴室、士林官邸等公共意外責任及醫療保險費、建築物火險費用、辦理樹木修剪執照考試所需公共意外責任及醫療保險費。
	人	372	60	22,320	志工保險費。
	座、人	508x5	292.44	742,798	臺北市公園（大型公園及鄰里公園）颱風災後復原認養人及里辦公處義工等團體傷害保險。
	式	1	4,500,000	4,500,000	本處轄管公園及行道樹等投保公共意外責任保險費用。
2033 臨時人員酬金				4,307,994	
	人、天	24x60	1,344	1,935,360	花季期間維護公園環境及中興路、湖山路山坡等環境整理臨時工工資。
	年	1	116,122	116,122	陽明山花季臨時工退休(離)準備金(1,935,360元*6%)。
	年	1	766,290	766,290	公廁臨時工工資(薪資25,543元*2人*12月+25,543元*4人*1.5個月)。
	人、基數	1x37	33,000	1,221,000	公廁臨時工退休金。
	人、年	2x1	83	166	公廁臨時工工資墊償基金。
	人、月	2x12	1,681	40,344	公廁臨時工健保費機關負擔部分。
	人、月	2x12	2,338	56,112	公廁臨時工勞保費機關負擔部份。
	人、次	2x1	500	1,000	公廁臨時工生日宣慰費。
	人、小時	2x120	115	27,600	公廁臨時工逾時工作酬勞。
2036 按日按件計資酬金				2,770,000	
	人次	400	2,500	1,000,000	園藝、景觀及病蟲害評選委員、專家指導出席費。
	節	160	2,000	320,000	榮星花園公園生態及木柵公園萃湖生態區池志工等培訓講師鐘點費。

公園綠地及園藝管理—公園綠地及園藝維護

公園綠地及園藝管理—公園綠地及園藝維護

臺北市政府工務局公園路燈工程管理處

歲出計畫說明提要與各項費用明細表

中華民國112年度

單位：新臺幣元

公園綠地及園藝管理—公園綠地及園藝維護

公園綠地及園藝管理—公園綠地及園藝維護

分支計畫及用途別科目	單位	數量	單價	預算數	說明
2039 委辦費	節	725	2,000	1,450,000	綠化教室及園藝展覽館講師鐘點費。
				2,319,420	
2051 物品	項	1	2,319,420	2,319,420	樹木保護、監測及保育相關工作。
	年	1	3,904,197	3,904,197	各公園綠地等清潔維護用品。
	年	1	180,000	180,000	本處各單位需求文具用品等消耗品。
	年	1	160,941	160,941	公廁清潔維護用品。
	座、捲、天	2×3×365	50	109,500	公廁輪盤式捲筒衛生紙。
	人、月、個	2×12×2	7	336	公廁臨時工口罩。
	人、月、雙	2×12×2	7	336	公廁臨時工塑膠手套。
	年	1	550,000	550,000	花卉培育及研究所需引種及試驗藥品(引進各種花木花草、球根種子及試驗用藥品等)。
	年	1	301,165	301,165	公園綠地及園藝整理維護所需花木種子及種球等。
	年	1	3,493,081	3,493,081	公園綠地及園藝整理維護所需各項栽培用介質及材料(椰塊、樹皮、支撐花木材料、碎石、土壤細砂、遮陰器材、花拖、盆器、樹籍名牌固定繩等)。
	年	1	4,523,631	4,523,631	公園綠地及園藝整理維護所需各項肥料尿素、農藥及解毒劑等。
	年	1	4,285,793	4,285,793	公園綠地及園藝整理維護所需各項零星器材刀片及勞安用具(鋼釘、油漆、水泥、麻繩、砂輪片、三夾板、帆布、火星塞、木角材、鑽頭、PVC管、鏈條、刀片等)。
年	1	1,487,755	1,487,755	公園綠地及園藝整理維護所	

臺北市政府工務局公園路燈工程管理處

歲出計畫說明提要與各項費用明細表

中華民國112年度

單位：新臺幣元

公園綠地及園藝管理—公園綠地及園藝維護

公園綠地及園藝管理—公園綠地及園藝維護

分支計畫及用途別科目	單位	數量	單價	預算數	說明
2054 一般事務費					需各項手工用具及耗材(圓鋤、鋤頭、大花剪、砍刀、鐮刀、鐵鎚、鋁梯、板手、研磨機剪草機刀片、鍊鋸條、手推車、電鑽、挖孔機、抽水馬達等)。
	年、公升	1x8156	28.3	230,815	鄰里公園剪草機、鍊鋸油料費。
	座	12	20,000	240,000	防災公園基本維生器具維管及設備更新等費用。
	支	500	160	80,000	花木名牌、標示牌。
	年	1	1,000,000	1,000,000	行道樹樹籍名牌。
	雙	2	600	1,200	公廁臨時工工作鞋。
	套	2	1,068	2,136	公廁臨時工防水透氣型雨衣(含套印機關名稱等費用)(2年1套)。
	雙	2	300	600	公廁臨時工雨鞋(2年1雙)。
	枝	9,516	100	951,600	全市路樹、園樹防災及防汛期加強支撐用保護架。
				447,251,591	
	套	2	900	1,800	公廁臨時工夏季工作服。
	套	2	2,000	4,000	公廁臨時工冬季工作服。
	件	292	1,100	321,200	志工服務背心及帽子。
	年	1	276,000	276,000	綠化教室講習、活動相關業務費用(材料、印刷、文具、雜項等)。
	年	1	300,000	300,000	印製各公園簡報及收費業務用表報帳冊等費用。
	年	1	700,000	700,000	印刷園藝推廣資料及手冊等。
年	1	90,000	90,000	228紀念日會場佈置盆花等費用。	
年	1	35,000,000	35,000,000	辦理花卉展覽行銷宣傳、材料、植栽等相關作業費用。	
年	1	92,120	92,120	慶典節日搭建、佈置牌樓等費用。	

臺北市政府工務局公園路燈工程管理處

歲出計畫說明提要與各項費用明細表

中華民國112年度

單位：新臺幣元

分支計畫及用途別科目	單位	數量	單價	預算數	說明
公園綠地及園藝管理—公園綠地及園藝維護	年	1	28,500,000	28,500,000	本處委外保全服務費。
	年	1	35,774,452	35,774,452	陽明所所轄公園維護外包。
	年	1	31,962,013	31,962,013	花卉試驗中心所轄公園維護外包。
	年	1	42,509,728	42,509,728	青年所所轄公園維護外包。
	年	1	55,082,703	55,082,703	圓山所所轄公園維護外包。
	年	1	40,661,298	40,661,298	南港所所轄公園維護外包。
	年	1	12,000,000	12,000,000	園藝所所轄公園維護外包。
	年	1	2,000,000	2,000,000	艋舺公園景觀噴泉等機電設施委外維護。
	年	1	1,400,000	1,400,000	康樂、榮星、胡適、玉成、市民廣場、景勤1號等公園電動噴水池設施委外維護。
	年	1	52,011,524	52,011,524	本處所轄公園公廁清潔維護外包。
	座、次、車	60x2x4	1,250	600,000	各公園公廁辦公室維護外包水肥清運費。
	式	1	69,805,391	69,805,391	綠地、廣場、道路安全島、噴水池及公共藝術品等委託外包維護費。
	年	1	12,603,842	12,603,842	公園監視系統及雲端影像監錄服務費。
	式	1	1,000,000	1,000,000	臺北典藏植物園環境教育課程及推廣委託專業服務案。
	人次	6,846	120	821,520	志工餐點及交通補助。
	式	1	21,000,000	21,000,000	捷運線形公園委託外包維護費。
	套、人	967	2,000	1,934,000	員工工作冬服。
	年	1	800,000	800,000	鄰里公園認養人研習參訪活動等相關費用。
2063 房屋建築養護費	年	1	1,000,000	1,000,000	花圃蔭棚、倉庫、灌溉用水管、園區栽培用水電設施等

臺北市政府工務局公園路燈工程管理處

歲出計畫說明提要與各項費用明細表

中華民國112年度

單位：新臺幣元

分支計畫及用途別科目	單位	數量	單價	預算數	說明
2069 設施及機械設備養護費				860,711	維護修理費。
	年	1	288,811	288,811	青年、圓山所轄高低壓電設備檢測保養。
	月	12	28,333.33	340,000	艋舺公園地下街商場管理維護費分攤款。
2072 國內旅費	式	1	231,900	231,900	安康公園電梯維護費。
	年	1	48,700	48,700	赴市外參訪、參展、選苗、訪價、蒐集展覽品及原生觀賞植物品種推廣等差旅費。
2078 國外旅費	式	1	390,000	390,000	2023日本礪波市鬱金香等花卉展覽參訪。(新增)
4000 獎補助費				8,153,000	
4065 社會福利津貼及濟助	小時	48,528	168	8,152,704	支應代賑工費用。 本項代賑工人力需求為337人，代賑工每日工作時數為4小時，時薪為168元，每月工作25日，用工機關須編列其中3日預算，故需337人*4小時*時薪168元*每月3天*12個月=8,152,704元。
	年	1	296	296	配合預算編列至千元，增列進位數296元。

公園綠地及園藝管理—公園綠地及園藝維護

公園綠地及園藝管理—公園綠地及園藝維護

# 臺北市政府工務局公園路燈工程管理處

## 歲出計畫說明提要與各項費用明細表

中華民國112年度

單位：新臺幣元

公園綠化及風景區工程—公園及綠化工程	業務計畫及工作計畫名稱與編號	72071538701 公園綠化及風景區工程-公園及綠化工程	承辦單位	各公園管理所、園藝科、園藝隊	預算金額	1,349,374,000元	公園綠化及風景區工程—公園及綠化工程
歲出計畫說明	<p>一、計畫內容：辦理公園及綠化工程等54項工程，主要辦理內容如下：                      1. 賡續辦理各公園管理所大型公園及鄰里公園整建工程及土木、水電、綠化等預約維護工程。                      2. 配合都市計畫，辦理本處公園、綠地、廣場新(擴)建及更新工程。                      3. 辦理公園轄區公廁改善工程。                      4. 賡續辦理道路、綠地公園等加強綠美化工程。                      5. 綠地廣場苗圃安全島設施整建工程。                      6. 綠地廣場行道樹修剪、病蟲害防治、補植、更新及綠美化工程。                      7. 賡續辦理植栽培育。                      8. 辦理田園城市總體規劃。</p> <p>二、預期成果：1. 改善公園設施品質及社區環境，美化市容。                      2. 提升市民生活環境品質，依都市計畫及公共設施保留地取得情形，策訂本市公園綠地中程發展計畫，並配合本府既定政策依年度計畫程序積極辦理公園興闢，以達到各公園均衡分布於市區及郊區。                      3. 改善公園公廁無障礙環境設施。                      4. 保持全市行道樹優美景觀，提高綠化環境品質。</p>						
	分支計畫及用途別科目	單位	數量	單價	預算數	說明	
	合計				1,349,374,000	較上年度預算數1,369,416,000元，減少20,042,000元。	
	01公園及綠化工程				1,349,374,000	較上年度預算數1,369,416,000元，減少20,042,000元。	
					12,100,000	01111年度陽明山公園管理所轄公園整建工程 (1)本工程為籠統項目，係辦理所轄公園設施及水電設施等零星及經常性維護工程，惟配合111年度工程付款期程，故編列連續工程，並分別辦理採購。 (2)本工程為111-112年度連續工程，總工程費經議會審定為95,000,000元，以前年度編列82,900,000元，本年度編列12,100,000元，各年度資金需求詳如後附分年資金需求表。	
	3000 設備及投資				12,100,000		
	3015 公共建設及設施費				12,100,000		
		式	1	500,000	500,000	本年度所需委託規劃設計及監造技術服務費。	
		式	1	11,339,740	11,339,740	本年度所需施工費。	

臺北市政府工務局公園路燈工程管理處

歲出計畫說明提要與各項費用明細表

中華民國112年度

單位：新臺幣元

公園綠化及風景區工程—公園及綠化工程

公園綠化及風景區工程—公園及綠化工程

分支計畫及用途別科目	單位	數量	單價	預算數	說明
	式	1	260,260	260,260	按施工費提列工程管理費。(2.23%)
				8,747,000	02111年度青年公園管理所所轄公園整建工程 (1)本工程為籠統項目，係辦理所轄公園設施及水電設施等零星及經常性維護工程，惟配合111年度工程付款期程，故編列連續工程，並分別辦理採購。 (2)本工程為111-112年度連續工程，總工程費經議會審定為106,000,000元，以前年度編列97,253,000元，本年度編列8,747,000元，各年度資金需求詳如後附分年資金需求表。
3000 設備及投資				8,747,000	
3015 公共建設及設施費				8,747,000	
	式	1	2,215,498	2,215,498	本年度所需委託規劃設計及監造技術服務費。
	式	1	6,390,534	6,390,534	本年度所需施工費。
	式	1	140,968	140,968	按施工費提列工程管理費。(2.16%)
				5,770,000	03111年度圓山公園管理所所轄公園整建工程 (1)本工程為籠統項目，係辦理所轄公園設施及水電設施等零星及經常性維護工程，惟配合111年度工程付款期程，故編列連續工程，並分別辦理採購。 (2)本工程為111-112年度連續工程，總工程費經議會審定為97,000,000元，以前年度編列91,230,000元，本年度編列5,770,000元，各年度資金需求詳如後附分年資金需求表。
3000 設備及投資				5,770,000	
3015 公共建設及設施費				5,770,000	
	式	1	1,170,000	1,170,000	本年度所需委託規劃設計及監造技術服務費。

臺北市政府工務局公園路燈工程管理處

歲出計畫說明提要與各項費用明細表

中華民國112年度

單位：新臺幣元

分支計畫及用途別科目	單位	數量	單價	預算數	說明	
公園綠化及風景區工程—公園及綠化工程	式	1	4,492,797	4,492,797	本年度所需施工費。	
	式	1	107,203	107,203	按施工費提列工程管理費。(2.22%)	
				7,743,000	04111年度南港公園管理所所轄公園整建工程 (1)本工程為籠統項目，係辦理所轄公園設施及水電設施等零星及經常性維護工程，惟配合111年度工程付款期程，故編列連續工程，並分別辦理採購。 (2)本工程為111-112年度連續工程，總工程費經議會審定為114,000,000元，以前年度編列106,257,000元，本年度編列7,743,000元，各年度資金需求詳如後附分年資金需求表。	
	3000 設備及投資			7,743,000		
	3015 公共建設及設施費			7,743,000		
		式	1	781,658	781,658	本年度所需委託規劃設計及監造技術服務費。
		式	1	6,818,000	6,818,000	本年度所需施工費。
		式	1	143,342	143,342	按施工費提列工程管理費。(2.10%)
				2,750,000	05111年度園藝管理所所轄公園整建工程 (1)本工程為籠統項目，係辦理所轄公園設施及水電設施等零星及經常性維護工程，惟配合111年度工程付款期程，故編列連續工程，並分別辦理採購。 (2)本工程為111-112年度連續工程，總工程費經議會審定為列53,000,000元，以前年度編列50,250,000元，本年度編列2,750,000元，各年度資金需求詳如後附分年資金需求表。	
	3000 設備及投資			2,750,000		
3015 公共建設及設施費			2,750,000			
	式	1	218,144	218,144	本年度所需委託規劃設計及監造技術服務費。	



臺北市政府工務局公園路燈工程管理處

歲出計畫說明提要與各項費用明細表

中華民國112年度

單位：新臺幣元

公園綠化及風景區工程－公園及綠化工程

公園綠化及風景區工程－公園及綠化工程

分支計畫及用途別科目	單位	數量	單價	預算數	說明
	式	1	2,459,941	2,459,941	本年度所需施工費。
	式	1	71,915	71,915	按施工費提列工程管理費。(2.80%)
				6,029,000	06111年度花卉試驗中心所轄公園整建工程 (1)本工程為籠統項目，係辦理所轄公園設施及水電設施等零星及經常性維護工程，惟配合111年度工程付款期程，故編列連續工程，並分別辦理採購。 (2)本工程為111-112年度連續工程，總工程費經議會審定為76,000,000元，以前年度編列69,971,000元，本年度編列6,029,000元，各年度資金需求詳如後附分年資金需求表。
3000 設備及投資				6,029,000	
3015 公共建設及設施費				6,029,000	
	式	1	1,958,942	1,958,942	本年度所需委託規劃設計暨監造技術服務費。
	式	1	3,971,995	3,971,995	本年度所需施工費。
	式	1	98,063	98,063	按施工費提列工程管理費。(2.44%)
				655,000	07111年度公園、綠地、廣場園路整平改善工程 (1)本工程為籠統項目，因部分公園開闢年度較早，園路老舊破損且數量眾多，故逐年編列預算，進行本處及各公園管理所轄區公園廣場園路之系統性改善，以提升公園通行安全品質，惟配合111年度設計付款期程，故編列連續工程，並分別辦理採購。 (2)本工程為111-112年度連續工程，總工程費經議會審定為35,000,000元，以前年度編列34,345,000元，本年度編列655,000元，各年度資金需求詳如後附分年資金需求表。
3000 設備及投資				655,000	
3015 公共建設及設施費				655,000	

臺北市政府工務局公園路燈工程管理處

歲出計畫說明提要與各項費用明細表

中華民國112年度

單位：新臺幣元

分支計畫及用途別科目	單位	數量	單價	預算數	說明	
公園綠化及風景區工程—公園及綠化工程	式	1	487,140	487,140	本年度所需委託規劃設計及監造技術服務費。	
	式	1	163,000	163,000	本年度所需施工費。	
	式	1	4,860	4,860	按施工費提列工程管理費。(2.98%)	
				3,600,000	08111年度公園、綠地、廣場公廁改善工程 (1)本工程為籠統項目，係本處及各公園管理所轄區公園公廁暨無障礙環境空間改善，惟配合111年度工程付款期程，故編列連續工程，並分別辦理採購。 (2)本工程為111-112年度連續工程，總工程費經議會審定為20,000,000元，以前年度編列16,400,000元，本年度編列3,600,000元，各年度資金需求詳如後附分年資金需求表。	
	3000 設備及投資			3,600,000		
	3015 公共建設及設施費			3,600,000		
		式	1	1,140,760	1,140,760	本年度所需委託規劃設計及監造技術服務費。
		式	1	2,384,215	2,384,215	本年度所需施工費。
		式	1	75,025	75,025	按施工費提列工程管理費。(3.14%)
				13,350,000	09111年度兒童遊戲場及附屬設施改善工程 (1)為不同年齡層孩童、不同身體能力孩童應有均等遊戲權利，本處遂加入共融、特色、挑戰等元素，增進孩童聯想能力，寓教於樂俱豐富意義，惟配合111年度工程付款期程，故編列連續工程，並分別辦理採購。 (2)本工程為111-112年度連續工程，總工程費經議會審定為39,000,000元，以前年度編列25,650,000元，本年度編列13,350,000元，各年度資金需求詳如後附分年資金需求表。	

臺北市工務局公園路燈工程管理處

歲出計畫說明提要與各項費用明細表

中華民國112年度

單位：新臺幣元

公園綠化及風景區工程—公園及綠化工程

公園綠化及風景區工程—公園及綠化工程

分支計畫及用途別科目	單位	數量	單價	預算數	說明
3000 設備及投資				13,350,000	
3015 公共建設及設施費				13,350,000	
	式	1	1,252,302	1,252,302	本年度所需委託規劃設計監造技術服務費。
	式	1	11,753,141	11,753,141	本年度所需施工費。
	式	1	344,557	344,557	按施工費提列工程管理費。(2.93%)
				1,389,000	10111年度捷運線形公園設施景觀維護工程 (1)本工程為籠統項目，捷運淡水線線形公園之喬木、灌木、草皮等補植更新、移植、修剪及設施整建、維護經費，惟配合111年度工程付款期程，故編列連續工程，並分別辦理採購。 (2)線形公園內除平常的維護與修繕作業，近年更依市民要求需規劃、改善及新增部分設施與綠美化項目。 (3)本工程為111-112年度連續工程，總工程費經議會審定為21,000,000元，以前年度編列19,611,000元，本年度編列1,389,000元，各年度資金需求詳如後附分年資金需求表。
3000 設備及投資				1,389,000	
3015 公共建設及設施費				1,389,000	
	式	1	122,457	122,457	本年度所需委託規劃設計暨監造技術服務費。
	式	1	1,227,338	1,227,338	本年度所需施工費。
	式	1	39,205	39,205	按施工費提列工程管理費。(3.13%)
				2,000,000	11111年度公園、綠地、廣場排水改善工程 (1)本工程為籠統項目，為辦理本處及各公園管理所轄區公園、綠地、廣場排水改善工程，惟配合111年度工程付款期程，故編列連續工程，並分別辦理採購。 (2)本工程為111-112年度連續工程，總工程費經議會審定為26,000,000元，以前年度編

臺北市政府工務局公園路燈工程管理處

歲出計畫說明提要與各項費用明細表

中華民國112年度

單位：新臺幣元

分支計畫及用途別科目	單位	數量	單價	預算數	說明
3000 設備及投資				2,000,000	列24,000,000元，本年度編列2,000,000元，各年度資金需求詳如後附分年資金需求表。
3015 公共建設及設施費				2,000,000	
	式	1	1,938,883	1,938,883	本年度所需施工費。
	式	1	61,117	61,117	按施工費提列工程管理費。(3.09%)
				3,515,000	12振華公園附建地下停車場新建工程經費分攤款 振華公園附建地下停車場新建工程，因涉及既有公園復舊及公園闢建，依經費分攤比例1.173%。本工程原經議會審定為107-112年度連續工程，總工程費13,929,337元，因配合階段期程施工調整，故延長計畫期程至113年度，另總工程費擬修正為17,440,000元，以前年度編列6,804,979元，本年度編列3,515,000元，餘7,120,021元編列於以後年度，各年度資金需求詳如後附分年資金需求表。
3000 設備及投資				3,515,000	
3015 公共建設及設施費				3,515,000	
	式	1	3,381,000	3,381,000	本年度所需施工費。
	式	1	111,000	111,000	本年度所需委託技術服務費。
	式	1	23,000	23,000	按施工費提列工程管理費。(0.77%)
				17,440,000	總工程費(或總經費)明細如下：
	式	1	678,456	678,456	委託技術服務費。
	式	1	16,633,466	16,633,466	施工費。
	式	1	128,078	128,078	按施工費提列工程管理費。(0.77%)
				2,000,000	13南港202兵工廠及周邊重要

公園綠化及風景區工程—公園及綠化工程

公園綠化及風景區工程—公園及綠化工程

臺北市政府工務局公園路燈工程管理處

歲出計畫說明提要與各項費用明細表

中華民國112年度

單位：新臺幣元

分支計畫及用途別科目	單位	數量	單價	預算數	說明
公園綠化及風景區工程—公園及綠化工程 3000 設備及投資 3015 公共建設及設施費				2,000,000	濕地(地方級)保育利用計畫預算係依「內政部重要濕地審議小組」審議通過之「南港202兵工廠及周邊重要濕地(地方級)保育利用計畫」編列，本案為109-113年度連續計畫，總經費經議會審定為10,000,000元，以前年度編列6,000,000元，本年度編列2,000,000元，餘2,000,000元編列於以後年度，各年度資金需求詳如後附分年資金需求表。
	式	1	750,000	750,000	本年度所需水資源調查監測費。
	式	1	1,250,000	1,250,000	本年度所需生態資源調查監測費。
				24,900,000	14撫遠公園整修工程 (1)為配合「民生水資源再生中心暨下水道環境教育館新建工程」辦理整體規劃設計整修工程。 (2)本工程為110-113年度連續工程，總工程費經議會審定為42,940,000元，以前年度編列2,040,000元，本年度編列24,900,000元，餘16,000,000元編列於以後年度，各年度資金需求詳如後附分年資金需求表。
3000 設備及投資 3015 公共建設及設施費				24,900,000	
	式	1	1,388,000	1,388,000	本年度所需專案管理及監造技術服務費。
	式	1	22,852,000	22,852,000	本年度所需施工費。
	式	1	660,000	660,000	按施工費提列工程管理費。(2.89%)
			2,000,000	15永春陂濕地公園等水資源及生態資源調查監測計畫 (1)「永春陂濕地公園」係屬於大面積水域生態公園，具有生態復育、環境教育、滯洪等功能，為了解水域棲息	

臺北市工務局公園路燈工程管理處

歲出計畫說明提要與各項費用明細表

中華民國112年度

單位：新臺幣元

分支計畫及用途別科目	單位	數量	單價	預算數	說明
公園綠化及風景區工程—公園及綠化工程 3000 設備及投資 3015 公共建設及設施費				2,000,000	環境，擬編列水資源及生態資源調查監測計畫，以營造多元生態、生物友善環境。(2)本案為110-113年度連續計畫，總經費經議會審定為7,840,000元，以前年度編列4,000,000元，本年度編列2,000,000元，餘1,840,000元編列於以後年度，各年度資金需求詳如後附分年資金需求表。
	式	1	750,000	750,000	本年度所需水資源調查監測計畫費。
	式	1	1,250,000	1,250,000	本年度所需生態資源調查監測計畫費。
				42,644,000	16111年度文化一、文化二、豐年及同德公園整建工程(1)本工程為文化一、文化二公園及豐年公園闢建於75年，同德公園闢建於81年，闢建迄今均已超過20餘年，園內設施老舊紛陳，藉由本次改善工程重新盤點園內設施並予以整合、更新。(2)本工程為111-112年度連續工程，總工程費經議會審定為58,000,000元，以前年度編列15,356,000元，本年度編列為42,644,000元，各年度資金需求詳如後附分年資金需求表。
3000 設備及投資 3015 公共建設及設施費				42,644,000	
	式	1	1,586,747	1,586,747	本年度所需委託監造技術服務費。
	式	1	39,782,964	39,782,964	本年度所需施工費。
	式	1	1,074,289	1,074,289	按施工費提列工程管理費。(2.70%)
	式	1	200,000	200,000	本年度所需外線補助費。
				6,110,000	17合成8號綠地新建工程(1)本案係玉成段二小段343、

臺北市政府工務局公園路燈工程管理處

歲出計畫說明提要與各項費用明細表

中華民國112年度

單位：新臺幣元

分支計畫及用途別科目	單位	數量	單價	預算數	說明
公園綠化及風景區工程—公園及綠化工程					425地號2筆土地，原作臺北捷運公司轉運站停車場用地，里辦公處提請回歸還作綠地使用，以提供民眾安全及舒適之休憩環境。 (2)本工程為111-112年度連續工程，總工程費經議會審定為24,650,000元，以前年度編列18,540,000元，本年度編列6,110,000元，各年度資金需求詳如後附分年資金需求表。
3000 設備及投資				6,110,000	
3015 公共建設及設施費				6,110,000	
	式	1	237,204	237,204	本年度所需委託監造技術服務費。
	式	1	5,694,253	5,694,253	本年度所需施工費。
	式	1	178,543	178,543	按施工費提列工程管理費。(3.10%)
				870,000	18市民廣場含新仁愛路整建工程委託規劃技術服務案 (1)廣場總面積42,640平方公尺，位於市政大樓前。地上現況為已開闢廣場，北側廣場、新仁愛路、南側廣場等部分，其中新仁愛路平日供車行，假日供民眾使用，因廣場長期僅具穿越性交通功能，既有設施無法吸引民眾停駐使用，為針對目前經常接受反映缺失意見研議改進作為，並考量廣場定位及景觀整體性，擬辦理廣場改善事宜。將以廣場整體規劃，後續分階段設計施工，並將以廣場中央區新仁愛路為第一階段施工方式辦理。 (2)本案為111-112年度連續計畫，總經費經議會審定為3,510,000元，以前年度編列2,640,000元，本年度編列870,000元，各年度資金需求詳如後附分年資金需求表。
3000 設備及投資				870,000	
3015 公共建設及設施費				870,000	
	式	1	720,000	720,000	本年度所需委託規劃技術服務費。

臺北市工務局公園路燈工程管理處

歲出計畫說明提要與各項費用明細表

中華民國112年度

單位：新臺幣元

公園綠化及風景區工程—公園及綠化工程

公園綠化及風景區工程—公園及綠化工程

分支計畫及用途別科目	單位	數量	單價	預算數	說明
	式	1	150,000	150,000	本年度所需影片製作費。
				4,500,000	19田園城市建置輔導推廣技術服務案 (1)本計畫係為持續辦理本府「田園城市推廣實施計畫」，延續田園城市由下而上推動目標，以獎勵補助資材方式鼓勵民眾參與提案，並推動學校與社區交流。 (2)本案為111-112年度連續計畫，總經費經議會審定為8,000,000元，以前年度編列3,500,000元，本年度編列4,500,000元，各年度資金需求詳如後附分年資金需求表。
3000 設備及投資				4,500,000	
3015 公共建設及設施費				4,500,000	
	式	1	4,500,000	4,500,000	本年度所需委託規劃技術服務費。
				723,000	20永昌(中正184號)公園擴建工程委託設計技術服務案 (1)位於中正區寧波西街、紹安街交叉口，總面積3,861平方公尺，其中已闢建1,621平方公尺，未開闢面積2,240平方公尺。 (2)本案為111-112年度連續計畫，總經費經議會審定為1,406,000元，以前年度編列683,000元，本年度編列723,000元，各年度資金需求詳如後附分年資金需求表。
3000 設備及投資				723,000	
3015 公共建設及設施費				723,000	
	式	1	673,000	673,000	本年度所需委託設計技術服務費。
	式	1	50,000	50,000	本年度所需設計動畫製作費。
				52,921,000	21捷運綠廊串連人行動線(士林-劍潭站)更新工程 (1)捷運淡水線(劍潭-士林)位於基隆河與雙溪間的捷運廊道，面積約9,000平方公尺，



臺北市工務局公園路燈工程管理處

歲出計畫說明提要與各項費用明細表

中華民國112年度

單位：新臺幣元

分支計畫及用途別科目	單位	數量	單價	預算數	說明
公園綠化及風景區工程——公園及綠化工程					處於山河交界之地，在水與綠帶的連結上有重要的地位，同時又是串連著士林夜市觀光商圈與傳統士林的生活圈動線人潮的重要廊道空間，以人本交通為前提，改善綠廊人行動線之整體性。 (2)本工程為111-112年度連續工程，總工程費經議會審定為72,000,000元，以前年度編列19,079,000元，本年度編列52,921,000元，各年度資金需求詳如後附分年資金需求表。
3000 設備及投資				52,921,000	
3015 公共建設及設施費				52,921,000	
	式	1	130,000	130,000	本年度所需外線補助費。
	式	1	1,711,709	1,711,709	本年度所需委託監造技術服務費。
	式	1	49,852,833	49,852,833	本年度所需施工費。
	式	1	1,226,458	1,226,458	按施工費提列工程管理費。(2.45%)
				2,300,000	22磺港溪再造護岸及步道整建工程(西安橋至朝籟橋段) (1)本案係配合磺港溪再造計畫，計畫於西安橋至朝籟橋間，規劃2米寬人行步道；本段因腹地有限，將優先著重於人本系統串接，將往北串連至新北投，往南與基隆河鏈結。 (2)本工程案為111-112年度連續工程，總工程費經議會審定為32,000,000元，以前年度編列29,700,000元，本年度編列2,300,000元，各年度資金需求詳如後附分年資金需求表。
3000 設備及投資				2,300,000	
3015 公共建設及設施費				2,300,000	
	式	1	2,139,370	2,139,370	本年度所需施工費。
	式	1	70,511	70,511	按施工費提列工程管理費。(3%)

臺北市政府工務局公園路燈工程管理處

歲出計畫說明提要與各項費用明細表

中華民國112年度

單位：新臺幣元

分支計畫及用途別科目	單位	數量	單價	預算數	說明
公園綠化及風景區工程—公園及綠化工程	式	1	90,119	90,119	本年度所需委外監造費。
				7,650,000	23大安414號(金華巷)公園整建工程 (1)公園位於金華街199巷9弄，總面積901平方公尺。因既有綠化、排水等設施老舊，擬辦理公園整建事宜。 (2)本案為111-112年度連續工程，總工程費經議會審定為10,275,000元，以前年度編列2,625,000元，本年度編列7,650,000元，各年度資金需求詳如後附分年資金需求表。
	3000 設備及投資			7,650,000	
	3015 公共建設及設施費			7,650,000	
	式	1	50,844	50,844	本年度所需委託設計技術服務費。
	式	1	318,165	318,165	本年度所需委託監造費。
	式	1	7,049,200	7,049,200	本年度所需施工費。
	式	1	231,791	231,791	本年度所需工程管理費(3.28%)。
				1,626,000	24文山(景美)49號公園委託設計技術服務案 (1)公園位於文山區景東里，景華街128巷3弄旁，總面積11,200平方公尺，已部分開闢340平方公尺，擬擴建面積10,860平方公尺。 (2)本案為111-113年度連續計畫，總經費經議會審定為4,181,000元，以前年度編列2,309,000元，本年度編列1,626,000元，餘246,000元編列於以後年度，各年度資金需求詳如後附分年資金需求表。
	3000 設備及投資			1,626,000	
3015 公共建設及設施費			1,626,000		
式	1	1,476,000	1,476,000	本年度所需委託設計技術服務費。	
式	1	150,000	150,000	本年度所需設計動畫製作。	

臺北市工務局公園路燈工程管理處

歲出計畫說明提要與各項費用明細表

中華民國112年度

單位：新臺幣元

分支計畫及用途別科目	單位	數量	單價	預算數	說明
公園綠化及風景區工程—公園及綠化工程				1,107,000	25樂活(內湖124號)公園地上物拆除工程暨委託技術服務案 (1)公園位於康樂街61巷15弄旁，面積18,076平方公尺，已部分開闢8,925平方公尺，公園未開闢範圍面積9,151平方公尺，地上公園景觀工程配合停管處闢建地下停車場，委由停管處代辦公園設計及工程統包案。 (2)本案為111-114年度連續計畫，總工程費經議會審定為6,274,000元，以前年度編列2,340,000元，本年度編列1,107,000元，餘2,827,000元編列於以後年度，各年度資金需求詳如後附分年資金需求表。
	3000 設備及投資				1,107,000
3015 公共建設及設施費				1,107,000	
	式	1	70,000	70,000	本年度所需專案管理費。
	式	1	250,000	250,000	本年度所需監造費。
	式	1	787,000	787,000	本年度所需細部設計費。
公園綠化及風景區工程—公園及綠化工程				3,750,000	26111年度行道樹普查暨健檢安全評估改善工程 (1)本案總計畫期程為111年至115年，111-114年每年編列2年的連續預算。 (2)本案分別辦理採購，普查臺北市9萬多株行道樹，再以全市樹齡較大之行道樹約5萬多株做為檢測標的，以專業樹藝師目視檢測，取其中目視不易診斷具潛在風險之樹木再進行應力波檢測，並就檢測結果進行緩解措施。 (3)本工程係111-112年度連續工程，總工程費經議會審定為26,575,000元，以前年度編列22,825,000元，本年度編列3,750,000元，各年度資金需求詳如後附分年資金需求表。
	3000 設備及投資				3,750,000
3015 公共建設及設施費				3,750,000	

臺北市政府工務局公園路燈工程管理處

歲出計畫說明提要與各項費用明細表

中華民國112年度

單位：新臺幣元

公園綠化及風景區工程—公園及綠化工程

公園綠化及風景區工程—公園及綠化工程

分支計畫及用途別科目	單位	數量	單價	預算數	說明
	式	1	3,636,521	3,636,521	本年度所需施工費。
	式	1	113,479	113,479	按施工費提列工程管理費。(3.11%)
				11,150,000	27111年度道路、綠地公園等加強美化工程 (1)本工程為籠統項目，係配合道路、綠地、公園、安全島及圓環等綠美化工程，惟配合111年度工程付款期程，故編列連續工程，並分別辦理採購。 (2)依每年安全島、綠地、公園等植物綠化情形選擇路段編列預算栽植喬灌木、地被等植物加強景觀美化；設置加強植栽生長的相關設施及景觀美化設施。 (3)本案為111-112年度連續工程，總工程費經議會審定為116,000,000元，以前年度編列104,850,000元，本年度編列11,150,000元，各年度資金需求詳如後附分年資金需求表。
3000 設備及投資				11,150,000	
3015 公共建設及設施費				11,150,000	
	式	1	10,918,753	10,918,753	施工費。
	式	1	231,247	231,247	按施工費提列工程管理費。(2.01%)
				3,438,000	28111年度綠地廣場安全島設施維護工程 (1)本工程為籠統項目，全市綠地、廣場、安全島等設施整建及維護經費，包含灣仔廣場整建工程委託規劃設計暨監造技術服務費用，惟配合111年度工程付款期程，故編列連續工程，並分別辦理採購。 (2)本案為111-112年度連續工程，總工程費經議會審定為35,000,000元，以前年度編列31,562,000元，本年度編列3,438,000元，各年度資金需求詳如後附分年資金需求表。
3000 設備及投資				3,438,000	

臺北市政府工務局公園路燈工程管理處

歲出計畫說明提要與各項費用明細表

中華民國112年度

單位：新臺幣元

公園綠化及風景區工程—公園及綠化工程

公園綠化及風景區工程—公園及綠化工程

分支計畫及用途別科目	單位	數量	單價	預算數	說明
3015 公共建設及設施費				3,438,000	
	式	1	324,304	324,304	本年度所需委託規劃設計暨監造技術服務費。
	式	1	3,023,185	3,023,185	本年度所需施工費。
	式	1	90,511	90,511	按施工費提列工程管理費。(2.98%)
				7,909,000	29111年度花木綠化及行道樹增補植工程 (1)本工程為籠統項目，係本市綠地綠地、安全島、廣場等之喬木、灌木、草皮及其他綠化補植、更新及移植等工程，惟配合111年度工程付款期程，故編列連續工程，並分別辦理採購。 (2)另為配合本市綠網成蔭計畫，預計於111年度辦理5橫3縱綠網串聯之複層植栽景觀優化、36條重要道路灌木更新補植及新接管無遮簷人行道綠化等景觀優化事宜。 (3)本案為111-112年度連續工程，總工程費經議會審定為69,000,000元，以前年度編列61,091,000元，本年度編列7,909,000元，各年度資金需求詳如後附分年資金需求表。
3000 設備及投資				7,909,000	
3015 公共建設及設施費				7,909,000	
	式	1	628,262	628,262	本年度所需委託規劃設計暨監造技術服務費。
	式	1	7,094,601	7,094,601	本年度所需施工費。
	式	1	186,137	186,137	按施工費提列工程管理費。(2.54%)
				1,542,000	30111年度樹木病蟲害防治工程 (1)本工程為籠統項目，依往年執行情形預估編列，惟配合111年度工程付款期程，故編列連續工程，並分別辦理採購。 (2)本案為111-112年度連續工程，總工程費經議會審定為19,000,000元，以前年度編列

臺北市工務局公園路燈工程管理處

歲出計畫說明提要與各項費用明細表

中華民國112年度

單位：新臺幣元

公園綠化及風景區工程—公園及綠化工程

公園綠化及風景區工程—公園及綠化工程

分支計畫及用途別科目	單位	數量	單價	預算數	說明
3000 設備及投資				1,542,000	17,458,000元，本年度編列1,542,000元，各年度資金需求詳如後附分年資金需求表。
3015 公共建設及設施費				1,542,000	
	式	1	1,494,181	1,494,181	本年度所需施工費。
	式	1	47,819	47,819	按施工費提列工程管理費。(3.13%)
				16,555,000	31111年度樹木修剪工程 (1)本工程為籠統項目，全市行道樹、綠地、安全島之喬木、灌木、草皮等修剪及樹木巡檢經費，惟配合111年度工程付款期程，故編列連續工程，並分別辦理採購。 (2)因應110年度起本處配合新工處陸續接管本府各機關、學校所轄退縮地之綠化植栽，爰111年度增編列分部委外修剪預算；另配合本市綠網成蔭計畫，透過全樹型及維護型修剪，以改善樹型結構，強化樹生長勢、樹型美感及防災韌性。 (3)本案為111-112年度連續工程，總工程費經議會審定為107,000,000元，以前年度編列90,445,000元，本年度編列16,555,000元，各年度資金需求詳如後附分年資金需求表。
3000 設備及投資				16,555,000	
3015 公共建設及設施費				16,555,000	
	式	1	16,208,582	16,208,582	本年度所需施工費。
	式	1	346,418	346,418	按施工費提列工程管理費。(2.09%)
				2,000,000	32111年度植栽培育 (1)採購樹苗及花卉等由各苗圃進行培育後種植，供花展、全市公園、綠地、安全島綠美化使用，惟配合111年度付款期程，故編列連續工程。 (2)本案為111-112年度連續計畫，總工程費經議會審定為

臺北市政府工務局公園路燈工程管理處

歲出計畫說明提要與各項費用明細表

中華民國112年度

單位：新臺幣元

分支計畫及用途別科目	單位	數量	單價	預算數	說明
3000 設備及投資				2,000,000	10,000,000元，以前年度編列8,000,000元，本年度編列2,000,000元，各年度資金需求詳如後附分年資金需求表。
3015 公共建設及設施費	式	1	2,000,000	2,000,000	本年度所需植栽培育。
				93,975,000	33112年度陽明山公園管理所轄公園整建工程 (1)本工程為籠統項目，係辦理所轄公園設施及水電設施等零星及經常性維護工程，惟配合112年度工程付款期程，故編列連續工程，並分別辦理採購。 (2)本工程為112-113年度連續工程，總工程費擬編列104,416,000元，本年度編列93,975,000元，餘10,441,000元編列於以後年度，各年度資金需求詳如後附分年資金需求表。
3000 設備及投資				93,975,000	
3015 公共建設及設施費	式	1	5,000,000	5,000,000	本年度所需委託規劃設計及監造技術服務費。
	式	1	1,574,370	1,574,370	本年度所需全處橋梁定期及特別檢測費。
	式	1	85,535,946	85,535,946	本年度所需施工費。
	式	1	1,864,684	1,864,684	按施工費提列工程管理費。(2.18%)
				104,416,000	總工程費(或總經費)明細如下:
	式	1	6,000,000	6,000,000	委託規劃設計及監造技術服務費。
	式	1	1,749,300	1,749,300	全處橋梁定期及特別檢測費。
	式	1	94,597,734	94,597,734	施工費。
	式	1	2,068,966	2,068,966	按施工費提列工程管理費。

公園綠化及風景區工程—公園及綠化工程

公園綠化及風景區工程—公園及綠化工程

臺北市工務局公園路燈工程管理處

歲出計畫說明提要與各項費用明細表

中華民國112年度

單位：新臺幣元

公園綠化及風景區工程—公園及綠化工程

公園綠化及風景區工程—公園及綠化工程

分支計畫及用途別科目	單位	數量	單價	預算數	說明
					(5,000,000*3.5%+20,000,000*3%+25,000,000*2.5%+*44,597,734*1.5%)
				95,400,000	34112年度青年公園管理所所轄公園整建工程 (1)本工程為籠統項目，係辦理所轄公園設施及水電設施等零星及經常性維護工程，惟配合112年度工程付款期程，故編列連續工程，並分別辦理採購。 (2)本工程為112-113年度連續工程，總工程費擬編列106,000,000元，本年度編列95,400,000元，餘10,600,000元編列於以後年度，各年度資金需求詳如後附分年資金需求表。
3000 設備及投資				95,400,000	
3015 公共建設及設施費				95,400,000	
	式	1	5,377,389	5,377,389	本年度所需委託規劃設計及監造技術服務費。
	式	1	88,110,611	88,110,611	本年度所需施工費。
	式	1	1,912,000	1,912,000	按施工費提列工程管理費。(2.17%)
				106,000,000	總工程費(或總經費)明細如下:
	式	1	7,400,183	7,400,183	委託規劃設計及監造技術服務費。
	式	1	96,502,283	96,502,283	施工費。
	式	1	2,097,534	2,097,534	按施工費提列工程管理費。(5,000,000*3.5%+20,000,000*3%+25,000,000*2.5%+46,502,283*1.5%)
				89,955,000	35112年度圓山公園管理所所轄公園整建工程 (1)本工程為籠統項目，係辦理所轄公園設施及水電設施等零星及經常性維護工程，惟配合112年度工程付款期程，故編列連續工程，並分別辦理採購。 (2)本工程為112-113年度連續工程，總工程費擬編列



臺北市政府工務局公園路燈工程管理處

歲出計畫說明提要與各項費用明細表

中華民國112年度

單位：新臺幣元

分支計畫及用途別科目	單位	數量	單價	預算數	說明	
公園綠化及風景區工程—公園及綠化工程					99,950,000元，本年度編列89,955,000元，餘9,995,000元編列於以後年度，各年度資金需求詳如後附分年資金需求表。	
	3000 設備及投資			89,955,000		
	3015 公共建設及設施費			89,955,000		
		式	1	4,343,320	4,343,320	本年度所需委託規劃設計及監造技術服務費。
		式	1	83,768,767	83,768,767	本年度所需施工費。
		式	1	1,842,913	1,842,913	按施工費提列工程管理費。(2.20%)
					99,950,000	總工程費(或總經費)明細如下:
		式	1	5,500,000	5,500,000	委託規劃設計及監造技術服務費。
		式	1	92,413,793	92,413,793	施工費。
		式	1	2,036,207	2,036,207	按施工費提列工程管理費。 (5,000,000*3.5%+20,000,000*3%+25,000,000*2.5%+42,413,793*1.5%)
3000 設備及投資				86,274,000	36112年度南港公園管理所所轄公園整建工程 (1)本工程為籠統項目，係辦理所轄公園設施及水電設施等零星及經常性維護工程，惟配合112年度工程付款期程，故編列連續工程，並分別辦理採購。 (2)本工程為112-113年連續工程，總工程費擬編列95,860,000元，本年度編列86,274,000元，餘9,586,000元編列於以後年度，各年度資金需求詳如後附分年資金需求表。	
3015 公共建設及設施費				86,274,000		
	式	1	6,692,825	6,692,825	本年度所需委託規劃設計及監造技術服務費。	
	式	1	77,830,000	77,830,000	本年度所需施工費。	

臺北市政府工務局公園路燈工程管理處

歲出計畫說明提要與各項費用明細表

中華民國112年度

單位：新臺幣元

分支計畫及用途別科目	單位	數量	單價	預算數	說明	
公園綠化及風景區工程—公園及綠化工程	式	1	1,751,175	1,751,175	按施工費提列工程管理費。(2.25%)	
				95,860,000	總工程費(或總經費)明細如下:	
	式	1	7,361,750	7,361,750	委託規劃設計及監造技術服務費。	
	式	1	86,550,000	86,550,000	施工費。	
	式	1	1,948,250	1,948,250	按施工費提列工程管理費。 (5,000,000*3.5%+20,000,000*3%+25,000,000*2.5%+36,550,000*1.5%)	
				52,277,000	37112年度園藝管理所所轄公園整建工程 (1)本工程為籠統項目，係辦理所轄公園設施及水電設施等零星及經常性維護工程，惟配合112年度工程付款期程，故編列連續工程，並分別辦理採購。 (2)本工程為112-113年度連續工程，總工程費擬編列58,086,000元，本年度編列52,277,000元，餘5,809,000元編列於以後年度，各年度資金需求詳如後附分年資金需求表。	
	3000 設備及投資				52,277,000	
	3015 公共建設及設施費				52,277,000	
		式	1	2,721,245	2,721,245	本年度所需委託規劃設計及監造技術服務費。
		式	1	48,248,228	48,248,228	本年度所需施工費。
	式	1	1,307,527	1,307,527	按施工費提列工程管理費。(2.71%)	
				58,086,000	總工程費(或總經費)明細如下:	
	式	1	2,983,303	2,983,303	委託規劃設計及監造技術服務費。	
	式	1	53,647,977	53,647,977	施工費。	

臺北市工務局公園路燈工程管理處

歲出計畫說明提要與各項費用明細表

中華民國112年度

單位：新臺幣元

公園綠化及風景區工程—公園及綠化工程

公園綠化及風景區工程—公園及綠化工程

分支計畫及用途別科目	單位	數量	單價	預算數	說明
	式	1	1,454,720	1,454,720	按施工費提列工程管理費。 (5,000,000*3.5%+20,000,000*3%+25,000,000*2.5%+3,647,977*1.5%)
				73,962,000	38112年度花卉試驗中心所轄公園整建工程 (1)本工程為籠統項目，係辦理所轄公園設施及水電設施等零星及經常性維護工程，惟配合112年度工程付款期程，故編列連續工程，並分別辦理採購。 (2)本工程為112-113年度連續工程，總工程費擬編列82,180,000元，本年度編列73,962,000元，餘8,218,000元編列於以後年度，各年度資金需求詳如後附分年資金需求表。
3000 設備及投資				73,962,000	
3015 公共建設及設施費				73,962,000	
	式	1	3,453,361	3,453,361	本年度所需委託規劃設計及監造技術服務費。
	式	1	68,883,000	68,883,000	本年度所需施工費。
	式	1	1,625,639	1,625,639	按施工費提列工程管理費。 (2.36%)
				82,180,000	總工程費(或總經費)明細如下:
	式	1	5,506,500	5,506,500	委託規劃設計暨監造技術服務費。
	式	1	74,900,000	74,900,000	施工費。
	式	1	1,773,500	1,773,500	按施工費提列工程管理費。 (5,000,000*3.5%+20,000,000*3%+25,000,000*2.5%+24,900,000*1.5%)
				37,529,000	39112年度公園、綠地、廣場園路整平改善工程 (1)本工程為籠統項目，因部分公園開闢年度較早，園路老舊破損且數量眾多，故逐年編列預算，進行本處及各公園管理所轄區公園廣場園路之系統性改善，以提升公園通行安全品質，惟配合112

臺北市工務局公園路燈工程管理處

歲出計畫說明提要與各項費用明細表

中華民國112年度

單位：新臺幣元

分支計畫及用途別科目	單位	數量	單價	預算數	說明
公園綠化及風景區工程—公園及綠化工程					
3000 設備及投資				37,529,000	年度設計付款期程，故編列連續工程，並分別辦理採購。 (2)本工程為112-113年連續工程，總工程費擬編列41,699,000元，本年度編列37,529,000元，餘4,170,000元編列於以後年度，各年度資金需求詳如後附分年資金需求表。
3015 公共建設及設施費				37,529,000	
	式	1	3,108,950	3,108,950	本年度所需委託規劃設計及監造技術服務費。
	式	1	33,450,000	33,450,000	本年度所需施工費。
	式	1	970,050	970,050	按施工費提列工程管理費。(2.90%)
				41,699,000	總工程費(或總經費)明細如下:
	式	1	3,439,500	3,439,500	委託規劃設計及監造技術服務費。
	式	1	37,180,000	37,180,000	施工費。
	式	1	1,079,500	1,079,500	按施工費提列工程管理費。 (5,000,000*3.5%+20,000,000*3%+12,180,000*2.5%)
3000 設備及投資				18,000,000	40112年度公園、綠地、廣場公廁改善工程 (1)本工程為籠統項目，係本處及各公園管理所轄區公園公廁暨無障礙環境空間改善，惟配合112年度工程付款期程，故編列連續工程，並分別辦理採購。 (2)本工程為112-113年度連續工程，總工程費擬編列20,000,000元，本年度編列18,000,000元，餘2,000,000元編列於以後年度，各年度資金需求詳如後附分年資金需求表。
3015 公共建設及設施費				18,000,000	

臺北市政府工務局公園路燈工程管理處

歲出計畫說明提要與各項費用明細表

中華民國112年度

單位：新臺幣元

分支計畫及用途別科目	單位	數量	單價	預算數	說明	
公園綠化及風景區工程—公園及綠化工程	式	1	559,240	559,240	本年度所需委託規劃設計及監造技術服務費。	
	式	1	16,909,793	16,909,793	本年度所需施工費。	
	式	1	530,967	530,967	按施工費提列工程管理費。(3.14%)	
				20,000,000	總工程費(或總經費)明細如下:	
	式	1	1,700,000	1,700,000	委託規劃設計及監造技術服務費。	
	式	1	17,742,718	17,742,718	施工費。	
	式	1	557,282	557,282	按施工費提列工程管理費。 (5,000,000*3.5%+17,742,718*3%)	
				42,658,000	4112年度兒童遊戲場及附屬設施改善工程 (1)為不同年齡層孩童、不同身體能力孩童應有均等遊戲權利，本處遂加入共融、特色、挑戰等元素，增進孩童聯想能力，寓教於樂俱豐富意義，惟配合112年度工程付款期程，故編列連續工程，並分別辦理採購。 (2)本工程為112-113年連續工程，總工程費擬編列49,858,000元，本年度編列42,658,000元，餘7,200,000元編列於以後年度，各年度資金需求詳如後附分年資金需求表。	
	3000 設備及投資				42,658,000	
	3015 公共建設及設施費				42,658,000	
	式	1	2,040,150	2,040,150	本年度所需委託規劃設計及監造技術服務費。	
	式	1	39,500,000	39,500,000	本年度所需施工費。	
	式	1	1,117,850	1,117,850	按施工費提列工程管理費。(2.83%)	
				49,858,000	總工程費(或總經費)明細如下:	
	式	1	4,095,500	4,095,500	委託規劃設計監造技術服務費。	

臺北市政府工務局公園路燈工程管理處

歲出計畫說明提要與各項費用明細表

中華民國112年度

單位：新臺幣元

公園綠化及風景區工程—公園及綠化工程

公園綠化及風景區工程—公園及綠化工程

分支計畫及用途別科目	單位	數量	單價	預算數	說明
	式	1	44,500,000	44,500,000	施工費。
	式	1	1,262,500	1,262,500	按施工費提列工程管理費。 (5,000,000*3.5%+20,000,000*3%+19,500,000*2.5%)
				18,900,000	42112年度捷運線形公園設施景觀維護工程 (1)本工程為籠統項目，捷運淡水線線形公園之喬木、灌木、草皮等補植更新、移植、修剪及設施整建、維護經費，惟配合112年度工程付款期程，故編列連續工程，並分別辦理採購。 (2)線形公園內除平常的維護與修繕作業，近年更依市民要求需規劃、改善及新增部分設施與綠美化項目。 (3)本工程為112-113年度連續工程，總工程費擬編列21,000,000元，本年度編列18,900,000元，餘2,100,000元編列於以後年度，各年度資金需求詳如後附分年資金需求表。
3000 設備及投資				18,900,000	
3015 公共建設及設施費				18,900,000	
	式	1	1,613,264	1,613,264	本年度所需委託規劃設計及監造技術服務費。
	式	1	16,762,082	16,762,082	本年度所需施工費。
	式	1	524,654	524,654	按施工費提列工程管理費。 (3.13%)
				21,000,000	總工程費(或總經費)明細如下:
	式	1	1,792,515	1,792,515	委託規劃設計暨監造技術服務費。
	式	1	18,623,772	18,623,772	施工費。
	式	1	583,713	583,713	按施工費提列工程管理費。 (5,000,000*3.5%+13,623,772*3%)
				30,735,000	43112年度公園、綠地、廣場排水改善工程

臺北市工務局公園路燈工程管理處

歲出計畫說明提要與各項費用明細表

中華民國112年度

單位：新臺幣元

分支計畫及用途別科目	單位	數量	單價	預算數	說明
公園綠化及風景區工程—公園及綠化工程					(1)本計畫為辦理本處及各公園管理所轄區公園、綠地、廣場排水改善工程，惟配合112年度工程付款期程，故編列連續工程，並分別辦理採購。 (2)本工程為112-113年度連續工程，總工程費擬編列34,150,000元，本年度編列30,735,000元，餘3,415,000元編列於以後年度，各年度資金需求詳如後附分年資金需求表。
3000 設備及投資				30,735,000	
3015 公共建設及設施費				30,735,000	
	式	1	29,854,298	29,854,298	本年度所需施工費。
	式	1	880,702	880,702	按施工費提列工程管理費。(2.95%)
				34,150,000	總工程費(或總經費)明細如下:
	式	1	33,170,732	33,170,732	施工費。
	式	1	979,268	979,268	按施工費提列工程管理費。 (5,000,000*3.5%+20,000,000*3%+8,170,732*2.5%)
				1,200,000	44大湖、碧湖公園外來種生態調查及移除計畫 (1)大湖及碧湖公園係屬於大面積湖泊水景公園，因民眾不當棄養，使琵琶鼠魚等外來魚種對湖泊生態造成極大危害，為了解兩湖琵琶鼠魚其生態習性、移除方法，擬編列外來種生態調查研究及移除費，另透過置設生態浮島以改善水質並營造生物棲地。 (2)本案為112-113年度連續計畫，總經費擬編列2,400,000元，本年度編列1,200,000元，餘1,200,000元編列於以後年度，各年度資金需求詳如後附分年資金需求表。
3000 設備及投資				1,200,000	
3015 公共建設及設施費				1,200,000	

臺北市政府工務局公園路燈工程管理處

歲出計畫說明提要與各項費用明細表

中華民國112年度

單位：新臺幣元

分支計畫及用途別科目	單位	數量	單價	預算數	說明	
公園綠化及風景區工程—公園及綠化工程	式	1	1,000,000	1,000,000	本年度所需研究及移除費。	
	式	1	200,000	200,000	本年度所需生態浮島設置費。	
				2,400,000	總工程費(或總經費)明細如下:	
	式	1	2,000,000	2,000,000	研究及移除費。	
	式	1	400,000	400,000	生態浮島設置費。	
				14,283,000	45永昌(中正184號)公園擴建工程 (1)公園位於中正區永昌里，已開闢部分面積1,632平方公尺，本次擴建面積2,240平方公尺。 (2)本工程案擬編列112-113年連續工程，總工程費擬編列17,765,000元，本年度編列14,283,000元，餘3,482,000元編列於以後年度，各年度資金需求詳如後附分年資金需求表。	
	3000 設備及投資				14,283,000	
	3015 公共建設及設施費				14,283,000	
		式	1	677,000	677,000	本年度所需委託監造費。
		式	1	13,195,000	13,195,000	本年度所需施工費。
		式	1	411,000	411,000	本年度所需工程管理費。(3.14%)
					17,765,000	總工程費(或總經費)明細如下:
		式	1	752,076	752,076	委託監造費。
		式	1	16,494,000	16,494,000	施工費。
	式	1	518,924	518,924	按施工費提列工程管理費。 (5,000,000*3.5%+11,494,000*3%)	
				18,774,000	46樂活(內湖124號)公園擴建工程 (1)本案配合停管處辦理地下停車場興建工程，公園位於內湖區樂康里、康樂街、華城橋引道及內溝溪步道間，總面積18,076平方公尺；92、	



臺北市工務局公園路燈工程管理處

歲出計畫說明提要與各項費用明細表

中華民國112年度

單位：新臺幣元

分支計畫及用途別科目	單位	數量	單價	預算數	說明
公園綠化及風景區工程—公園及綠化工程					99年已部分開闢8,925平方公尺，餘北側未開闢面積9,151平方公尺。 (2)本工程為112-114年連續工程，總工程費擬編列61,768,000元，本年度編列18,774,000元，餘42,994,000元編列於以後年度，各年度資金需求詳如後附分年資金需求表。
3000 設備及投資				18,774,000	
3015 公共建設及設施費				18,774,000	
	式	1	40,000	40,000	本年度所需外線補助費。
	式	1	18,634,000	18,634,000	本年度所需施工費。
	式	1	100,000	100,000	本年度所需工程管理費。(0.68%)
				61,768,000	總工程費(或總經費)明細如下:
	式	1	140,000	140,000	外線補助費。
	式	1	61,206,667	61,206,667	施工費。
	式	1	421,333	421,333	按施工費提列工程管理費。 (5,000,000*3.5%+20,000,000*3%+25,000,000*2.5%+11,206,667*1.5%)
				16,985,000	47112年度本市公園委託設計技術服務案 (1)辦理文山區文山(景美)43號公園、文山(木柵) 36、42、76、77、78 號公園、北投區大豐公園更新工程、信義區新仁愛路整建工程、內湖區石潭公園遊戲場改善工程、大安區大安森林公園整體鋪面排水改善工程及艋舺公園景觀改善案7項計畫案之委託設計技術服務案，進行公園設計事宜。 (2)本案為112-115年度連續計畫，總經費擬編列27,732,000元，本年度編列16,985,000元，餘10,747,000元編列於以後年度，各年度資金需求詳如後附分年資金需求表。

臺北市工務局公園路燈工程管理處

歲出計畫說明提要與各項費用明細表

中華民國112年度

單位：新臺幣元

公園綠化及風景區工程—公園及綠化工程

公園綠化及風景區工程—公園及綠化工程

分支計畫及用途別科目	單位	數量	單價	預算數	說明
3000 設備及投資				16,985,000	
3015 公共建設及設施費				16,985,000	
	式	1	16,985,000	16,985,000	本年度所需委託設計技術服務費。
				27,732,000	總工程費(或總經費)明細如下:
	式	1	27,732,000	27,732,000	委託設計技術服務費。
				22,825,000	48112年度行道樹普查暨健檢安全評估改善工程 (1)本案計畫期程為111年至115年，111-114年每年編列2年的連續預算。 (2)普查臺北市9萬多株行道樹，再以全市樹齡較大之行道樹約5萬多株做為檢測標的，以專業樹藝師目視檢測，取其中目視不易診斷具潛在風險之樹木再進行應力波檢測，並就檢測結果進行緩解措施。 (3)本案係112-113年度連續工程，總工程費擬編列26,575,000元，本年度編列22,825,000元，餘3,750,000元於以後年度，各年度資金需求詳如後附分年資金需求表。
3000 設備及投資				22,825,000	
3015 公共建設及設施費				22,825,000	
	式	1	3,500,000	3,500,000	本年度所需公園周邊樹木調查費。
	式	1	18,742,120	18,742,120	本年度所需施工費。
	式	1	582,880	582,880	按施工費提列工程管理費。(3.11%)
				26,575,000	總工程費(或總經費)明細如下:
	式	1	3,500,000	3,500,000	公園周邊樹木調查費。
	式	1	22,378,641	22,378,641	施工費。
	式	1	696,359	696,359	按施工費提列工程管理費。(5,000,000*3.5%+17,378,641*3%)

臺北市工務局公園路燈工程管理處

歲出計畫說明提要與各項費用明細表

中華民國112年度

單位：新臺幣元

公園綠化及風景區工程—公園及綠化工程

公園綠化及風景區工程—公園及綠化工程

分支計畫及用途別科目	單位	數量	單價	預算數	說明
				118,750,000	49112年度道路、綠地公園等加強美化工程 (1)本工程為籠統項目，係配合道路、綠地、公園、安全島及圓環等綠美化工程，惟配合112年度工程付款期程，故編列連續工程，並分別辦理採購。 (2)依每年安全島、綠地、公園等植物綠化情形選擇路段編列預算栽植喬灌木、地被等植物加強景觀美化；設置加強植栽生長的相關設施及景觀美化設施。 (3)本工程為112-113年度連續工程，總工程費擬編列125,000,000元，本年度編列118,750,000元，餘6,250,000元編列於以後年度，各年度資金需求詳如後附分年資金需求表。
3000 設備及投資				118,750,000	
3015 公共建設及設施費				118,750,000	
	式	1	116,501,521	116,501,521	本年度所需施工費。
	式	1	2,248,479	2,248,479	按施工費提列工程管理費。(1.93%)
				125,000,000	總工程費(或總經費)明細如下:
	式	1	122,623,762	122,623,762	施工費。
	式	1	2,376,238	2,376,238	按施工費提列工程管理費。 (5,000,000*3.5%+20,000,000*3%+25,000,000*2.5%+50,000,000*1.5%+22,623,762*1%)
				56,021,000	50112年度綠地廣場安全島設施維護工程 (1)本工程為籠統項目，全市綠地、廣場、安全島等設施整建及維護經費，惟配合112年度工程付款期程，故編列連續工程，並分別辦理採購。 (2)本工程為112-113年度連續工程，總工程費擬編列63,893,000元，本年度編列56,021,000元，餘7,872,000元

臺北市工務局公園路燈工程管理處

歲出計畫說明提要與各項費用明細表

中華民國112年度

單位：新臺幣元

分支計畫及用途別科目	單位	數量	單價	預算數	說明
3000 設備及投資				56,021,000	編列於以後年度，各年度資金需求詳如後附分年資金需求表。
3015 公共建設及設施費				56,021,000	
	式	1	4,053,487	4,053,487	本年度所需委託規劃設計及監造技術服務費。
	式	1	50,640,725	50,640,725	本年度所需施工費。
	式	1	1,326,788	1,326,788	按施工費提列工程管理費。(2.62%)
				63,893,000	總工程費(或總經費)明細如下:
	式	1	4,667,757	4,667,757	委託規劃設計暨監造技術服務費。
	式	1	57,709,599	57,709,599	施工費。
	式	1	1,515,644	1,515,644	按施工費提列工程管理費。 (5,000,000*3.5%+20,000,000*3%+25,000,000*2.5%+7,709,599*1.5%)
				73,037,000	51112年度花木綠化及行道樹增補植工程 (1)本工程為籠統項目，係本市綠地綠地、安全島、廣場等之喬木、灌木、草皮及其他綠化補植、更新及移植等工程，惟配合112年度工程付款期程，故編列連續工程，並分別辦理採購。 (2)為配合本市綠網成蔭15年願景計畫，預計於112年度辦理補植喬木1,200株/年，景觀優化9,000M2/年。 (3)本工程為112-113年度連續工程，總工程費擬編列81,153,000元，本年度編列73,037,000元，餘8,116,000元編列於以後年度，各年度資金需求詳如後附分年資金需求表。
3000 設備及投資				73,037,000	
3015 公共建設及設施費				73,037,000	
	式	1	5,704,169	5,704,169	本年度所需委託規劃設計及

公園綠化及風景區工程—公園及綠化工程

公園綠化及風景區工程—公園及綠化工程

臺北市政府工務局公園路燈工程管理處

歲出計畫說明提要與各項費用明細表

中華民國112年度

單位：新臺幣元

公園綠化及風景區工程—公園及綠化工程

公園綠化及風景區工程—公園及綠化工程

分支計畫及用途別科目	單位	數量	單價	預算數	說明
					監造技術服務費。
	式	1	65,767,563	65,767,563	本年度所需施工費。
	式	1	1,565,268	1,565,268	按施工費提列工程管理費。 (2.38%)
				81,153,000	總工程費(或總經費)明細如下:
	式	1	6,337,965	6,337,965	委託規劃設計暨監造技術服務費。
	式	1	73,069,000	73,069,000	施工費。
	式	1	1,746,035	1,746,035	按施工費提列工程管理費。 (5,000,000*3.5%+20,000,000*3%+25,000,000*2.5%+23,069,000*1.5%)
				17,691,000	52112年度樹木病蟲害防治工程 (1)本工程為籠統項目，依往年執行情形預估編列，惟配合112年度工程付款期程，故編列連續工程，並分別辦理採購。 (2)本工程為112-113年度連續工程，總工程費擬編列19,657,000元，本年度編列17,691,000元，餘1,966,000元編列於以後年度，各年度資金需求詳如後附分年資金需求表。
3000 設備及投資				17,691,000	
3015 公共建設及設施費				17,691,000	
	式	1	17,154,077	17,154,077	本年度所需施工費。
	式	1	536,923	536,923	按施工費提列工程管理費。 (3.13%)
				19,657,000	總工程費(或總經費)明細如下:
	式	1	19,060,194	19,060,194	施工費。
	式	1	596,806	596,806	按施工費提列工程管理費。 (5,000,000*3.5%+14,060,194*3%)
				96,300,000	53112年度樹木修剪工程 (1)本工程為籠統項目，全市

臺北市政府工務局公園路燈工程管理處

歲出計畫說明提要與各項費用明細表

中華民國112年度

單位：新臺幣元

公園綠化及風景區工程—公園及綠化工程

公園綠化及風景區工程—公園及綠化工程

分支計畫及用途別科目	單位	數量	單價	預算數	說明
3000 設備及投資				96,300,000	行道樹、綠地、安全島之喬木、灌木、草皮等修剪及樹木巡檢經費，惟配合112年度工程付款期程，故編列連續工程，並分別辦理採購。
3015 公共建設及設施費				96,300,000	(2)因應110年度起本處配合新工處陸續接管本府各機關、學校所轄退縮地之綠化植栽，爰增編列分部委外修剪預算；另配合本市綠網成蔭計畫，透過全樹型及維護型修剪，以改善樹型結構，強化樹生長勢、樹型美感及防災韌性。
	式	1	94,328,533	94,328,533	(3)本工程為112-113年度連續工程，總工程費擬編列107,000,000元，本年度編列96,300,000元，餘10,700,000元編列於以後年度，各年度資金需求詳如後附分年資金需求表。
	式	1	1,971,467	1,971,467	本年度所需施工費。
	式	1	104,801,980	104,801,980	按施工費提列工程管理費。(2.09%)
	式	1	2,198,020	2,198,020	總工程費(或總經費)明細如下： 施工費。
	式	1			按施工費提列工程管理費。 (5,000,000*3.5%+20,000,000*3%+25,000,000*2.5%+50,000,000*1.5%+4,801,980*1%)
				10,500,000	54112年度植栽培育 (1)採購樹苗及花卉等由各苗圃進行培育後種植，供花展、全市公園、綠地、安全島綠美化使用，惟配合112年度付款期程，故編列連續計畫。
					(2)本案為112-113年度連續計畫，總經費擬編列13,000,000元，本年度編列10,500,000元，餘2,500,000元編列於以後年度，各年度資金需求詳如後附分年資金需求表。

臺北市政府工務局公園路燈工程管理處

歲出計畫說明提要與各項費用明細表

中華民國112年度

單位：新臺幣元

公園綠化及風景區工程—公園及綠化工程

分支計畫及用途別科目	單位	數量	單價	預算數	說明
3000 設備及投資				10,500,000	
3015 公共建設及設施費				10,500,000	
	式	1	10,500,000	10,500,000	本年度所需植栽培育。
				13,000,000	總工程費(或總經費)明細如下:
	式	1	13,000,000	13,000,000	植栽培育。

公園綠化及風景區工程—公園及綠化工程

# 臺北市政府工務局公園路燈工程管理處

## 歲出計畫說明提要與各項費用明細表

中華民國112年度

單位：新臺幣元

一般建築及設備—營建工程

一般建築及設備—營建工程

業務計畫及工作計畫名稱與編號	72071539002 一般建築及設備-營建工程	承辦單位	圓山所、工務科、園藝科、路燈隊	預算金額	15,903,000元
歲出計畫說明	<p>一、計畫內容： 辦理所轄建物整修工程等3項，改善老舊房舍及辦公處所，包括圓山公園管理所所轄辦公房舍等整建工程、112年度大同區行政大樓地下停車場車道及地坪整修工程分攤款，以及112年度公園處辦公廳舍修繕工程。</p> <p>二、預期成果： 1.整修公有老舊建築物，提供市民便利、安全的遊憩場所。 2.改善老舊房舍環境，提供員工安全、舒適之辦公環境，以提升工作效率。</p>				

分支計畫及用途別科目	單位	數量	單價	預算數	說 明
合計				15,903,000	較上年度預算數24,062,000元，減少8,159,000元。
11其他修建工程				15,903,000	較上年度預算數24,062,000元，減少8,159,000元。
3000 設備及投資				4,718,000	01圓山公園管理所所轄辦公房舍等整建工程
3010 房屋建築及設備費				4,718,000	(1)辦公室因年久未整修亟待改善，為延續建物使用年限及員工安全，故編列本項預算以維護工作場所正常運作。 (2)本工程為111-112年度連續工程，總工程費經議會審定為10,345,000元，以前年度編列5,627,000元，本年度編列4,718,000元，各年度資金需求詳如後附分年資金需求表。
	式	1	4,568,492	4,568,492	本年度所需施工費。
	式	1	149,508	149,508	按施工費提列工程管理費。(3.27%)



臺北市工務局公園路燈工程管理處

歲出計畫說明提要與各項費用明細表

中華民國112年度

單位：新臺幣元

分支計畫及用途別科目	單位	數量	單價	預算數	說明
3000 設備及投資 3010 房屋建築及設備費	式	1	215,000	215,000	02112年度大同區行政大樓地下停車場車道及地坪整修工程分攤款 配合大同區公所行政大樓地下停車場車道及地坪整修工程分攤經費。
				215,000	
3000 設備及投資 3010 房屋建築及設備費	式	1	215,000	215,000	大同區行政大樓地下停車場車道及地坪整修工程分攤款。
				10,970,000	03112年度公園處辦公廳舍修繕工程 (1)本處本部及相關辦公廳舍使用多年，內部管線、隔間老舊，多處陸續產生滲漏水情形，且屋頂及外牆老舊亟待改善，為提供本府員工及洽公民眾更良善及安全之辦公場域，亟需編列經費修繕本處辦公廳舍建築主體，以維護工作場所正常運作，服務市民。 (2)本工程為112-113年度連續工程，總工程費擬編列17,199,000元，本年度編列10,970,000元，餘6,229,000元編列於以後年度，各年度資金需求詳如後附分年資金需求表。
				10,970,000	
				10,970,000	
				462,600	本年度所需設計服務費。
				309,400	本年度所需監造服務費。
				432,000	本年度所需結構鑑定費。
				9,466,848	本年度所需施工費。
				299,152	按施工費提列工程管理費。(3.16%)
				17,199,000	總工程費(或總經費)明細如下：
式	1	506,000	506,000	設計服務費。	

一般建築及設備—營建工程

一般建築及設備—營建工程

臺北市政府工務局公園路燈工程管理處

歲出計畫說明提要與各項費用明細表

中華民國112年度

單位：新臺幣元

分支計畫及用途別科目	單位	數量	單價	預算數	說明
一般建築及設備—營建工程	式	1	506,000	506,000	監造服務費。
	式	1	432,000	432,000	結構鑑定費。
	式	1	15,272,724	15,272,724	施工費。
	式	1	482,276	482,276	按施工費提列工程管理費。 (5,000,000*3.5%+10,272,724*3%)

臺北市政府工務局公園路燈工程管理處

歲出計畫說明提要與各項費用明細表

中華民國112年度

單位：新臺幣元

一般建築及設備—交通及運輸設備

一般建築及設備—交通及運輸設備

業務計畫及工作計畫名稱與編號	72071539003 一般建築及設備-交通及運輸設備	承辦單位	秘書室	預算金額	10,520,000元
----------------	--------------------------------	------	-----	------	-------------

歲出計畫說明	一、計畫內容： 重型電動機車19輛、垃圾車1輛、大型傾卸車1輛及小型傾卸車1輛。
	二、預期成果： 汰換車齡過久不堪使用之老舊車輛，以合理降低車輛之維修養護費，同時亦可提升工作效率，增加使用之安全性。

分支計畫及用途別科目	單位	數量	單價	預算數	說明
合計				10,520,000	較上年度預算數8,140,000元，增加2,380,000元。
03交通及運輸設備				10,520,000	較上年度預算數8,140,000元，增加2,380,000元。
3000 設備及投資				10,520,000	
3025 運輸設備費				10,520,000	
	臺	19	80,000	1,520,000	汰換19臺電動機車(車號281-TJM、282-TJM、283-TJM、285-TJM、286-TJM、287-TJM、NAM-1035、NAM-1039、NAM-1178、NAM-1179、NAM-1180、NAM-2000、NAM-2001、NAM-2003、NAM-2007、NAM-1033、NAM-1037、NAM-1038、NAM-2005)。
	輛	1	3,000,000	3,000,000	汰換1輛垃圾車(車號043-BH)。
	輛	1	2,000,000	2,000,000	汰換1輛大型傾卸車(車號226-TS)。
	輛	1	4,000,000	4,000,000	汰換1輛小型傾卸車加裝吊臂(車號5C-1473)。

# 臺北市政府工務局公園路燈工程管理處

## 歲出計畫說明提要與各項費用明細表

中華民國112年度

單位：新臺幣元

一般建築及設備—其他設備

一般建築及設備—其他設備

業務計畫及工作計畫名稱與編號	72071539004 一般建築及設備-其他設備	承辦單位	秘書室、園藝隊、各公園管理所、資訊室	預算金額	5,988,000元
----------------	-----------------------------	------	--------------------	------	------------

歲出計畫說明	<p>一、計畫內容： 1.購置公園、綠地、行道樹及路燈維護用各項機具。 2.租賃個人電腦(分年編列)、購置電腦周邊設備及冷氣機。</p> <p>二、預期成果： 1.汰換公園、綠地、行道樹及路燈維護用之各項機具，以供一般維護業務使用之需求，同時亦增進機具使用之安全，減少勞安事故之發生。 2.以分年租賃方式汰換已達耐用年限之電腦設備，以提升業務資訊化之行政效率。</p>
--------	--

分支計畫及用途別科目	單位	數量	單價	預算數	說 明
合計				5,988,000	較上年度預算數5,876,000元，增加112,000元。
04其他設備				5,988,000	較上年度預算數5,876,000元，增加112,000元。
3000 設備及投資				3,053,400	
3020 機械設備費				1,392,500	
	臺	2	16,000	32,000	新購12吋動力鍊鋸。
	臺	3	18,000	54,000	新購14吋動力鏈鋸。
	臺	1	22,000	22,000	新購18吋動力鏈鋸。
	臺	1	24,000	24,000	汰換10吋長臂伸縮鍊鋸。
	臺	2	16,000	32,000	汰換12吋動力鏈鋸。
	臺	10	18,000	180,000	汰換14吋動力鏈鋸。
	臺	8	22,000	176,000	汰換18吋動力鍊鋸。
	臺	1	75,000	75,000	新購引擎式高壓清洗機(13HP)。
	臺	1	25,000	25,000	新購引擎噴霧機。

臺北市政府工務局公園路燈工程管理處

歲出計畫說明提要與各項費用明細表

中華民國112年度

單位：新臺幣元

分支計畫及用途別科目	單位	數量	單價	預算數	說明	
一般建築及設備—其他設備	臺	4	16,000	64,000	新購引擎剪枝機。	
	臺	3	15,000	45,000	新購背負式軟管割草機。	
	臺	9	18,000	162,000	汰換剪籬機。	
	臺	4	16,000	64,000	汰換引擎剪枝機。	
	臺	13	15,000	195,000	汰換背負式軟管割草機。	
	臺	1	242,500	242,500	汰換搬運車。	
	3030 資訊軟硬體設備費			97,920		
		年	1	97,920	97,920	電腦套裝軟體。
	3035 雜項設備費			1,562,980		
		臺	1	41,000	41,000	新購分離式一對一冷氣機(3.5噸)。
	臺	6	21,000	126,000	汰換窗型冷氣機(2.8噸)。	
	臺	12	26,000	312,000	汰換窗型冷氣機(5.6噸)。	
	臺	2	41,000	82,000	汰換分離式一對一冷氣機(3.5噸)。	
	臺	1	41,000	41,000	汰換分離式一對一冷氣機(壁掛式7.1噸)。	
	臺	24	40,000	960,000	汰換指紋臉型雙功能指紋機。	
	年	1	980	980	配合預算編列至千元，增列進位數980元。	
3000 設備及投資				378,984	01-109年個人電腦租賃費 本案係109-114年度連續性計畫，總經費1,353,919元(不含109及110年度已編列916,584元)，除至以前年度已編列378,984元，本年度編列378,984元，餘595,951元編列於以後年度，其各年度資金需求詳如後附分年資金需求表。	
3030 資訊軟硬體設備費				378,984		
	年	1	378,984	378,984	本年度所需電腦租賃費。	

臺北市政府工務局公園路燈工程管理處

歲出計畫說明提要與各項費用明細表

中華民國112年度

單位：新臺幣元

分支計畫及用途別科目	單位	數量	單價	預算數	說明
一般建築及設備—其他設備 3000 設備及投資 3030 資訊軟硬體設備費	年	1	659,976	659,976	02-110年個人電腦租賃費 本案係110-115年度連續性計畫，總經費3,079,888元(不含110年度已編列883,200元)，除至以前年度已編列659,976元，本年度編列659,976元，餘1,759,936元編列於以後年度，其各年度資金需求詳如後附分年資金需求表。
				659,976	
				659,976	本年度所需電腦租賃費。
3000 設備及投資 3030 資訊軟硬體設備費	年	1	1,608,000	1,608,000	03-111年個人電腦租賃費 本案係111-116年度連續性計畫，總經費9,165,600元，除至以前年度編列1,640,160元，本年度編列1,608,000元，餘5,917,440元編列於以後年度，其各年度資金需求詳如後附分年資金需求表。
				1,608,000	
				1,608,000	本年度所需電腦租賃費。
3000 設備及投資 3030 資訊軟硬體設備費	年	1	287,640	287,640	04-112年個人電腦租賃費 本案係112-117年度連續性計畫，總經費1,607,400元，本年度編列287,640元，餘1,319,760元編列於以後年度，其各年度資金需求詳如後附分年資金需求表。
				287,640	
				287,640	本年度所需電腦租賃費。
3030 資訊軟硬體設備費	臺	47	34,200	1,607,400	總工程費(或總經費)明細如下：
				1,607,400	桌上型電腦(含筆電)租賃費。

臺北市政府工務局公園路燈工程管理處

人事費分析表

中華民國112年度

0572010100-社區發展支出-一般行政-行政管理

單位：新臺幣元

類別	預算員額	全年度人事費											備註	
		民意代表待遇	政務人員待遇	法定編制人員待遇	約聘僱人員待遇	技工及工友待遇	獎金	其他給與	加班值班費	退休退職給付	退休離職儲金	保險		合計
合計	1,455			207,875,224	49,629,056	397,286,124	144,404,456	35,873,836	59,417,871	35,700,000	48,027,634	79,958,799	1,058,173,000	
正式員額	331			207,875,224			53,990,086	4,940,283	11,168,223		20,141,435	23,922,684	322,037,935	
職員	331			207,875,224			53,990,086	4,940,283	11,168,223		20,141,435	23,922,684	322,037,935	含駐衛警70人。
約聘僱人員	139				49,629,056		6,645,213	192,745	182,000		886,461	5,404,801	62,940,276	
技工	862					350,406,858	73,475,845	9,571,932	25,830,420	30,020,845	23,522,655	43,778,574	556,607,129	
駕駛	110					42,080,349	9,205,402	1,332,696	3,642,496	5,010,305	3,121,943	6,173,226	70,566,417	
工友	13					4,798,917	1,087,910	157,500	430,477	668,850	355,140	679,514	8,178,308	
其他人事費								19,678,680	18,164,255				37,842,935	

本 頁 空 白



臺北市政府工務局公園路燈工程管理處

歲出一級用途別科目分析表

中華民國112年度

單位：新臺幣千元

名稱及編號	合計	經常支出						資本支出					
		人事費	業務費	獎補助費	債務費	預備金	小計	人事費	業務費	設備及投資	獎補助費	預備金	小計
合計	3,499,443	1,058,173	765,466	8,273			1,831,912			1,667,531			1,667,531
58071530000 交通支出	433,673		147,927				147,927			285,746			285,746
58071530400 路燈管理	147,927		147,927				147,927						
58071530401 路燈維護	147,927		147,927				147,927						
58071538800 路燈工程	285,746									285,746			285,746
58071538801 路燈整建及新設 工程	285,746									285,746			285,746
72071530000 社區發展支出	3,065,770	1,058,173	617,539	8,273			1,683,985			1,381,785			1,381,785
72071530100 一般行政	1,110,575	1,058,173	52,282	120			1,110,575						
72071530101 行政管理	1,110,575	1,058,173	52,282	120			1,110,575						
72071530200 公園綠地及園藝 管理	573,410		565,257	8,153			573,410						
72071530201 公園綠地及園藝 維護	573,410		565,257	8,153			573,410						
72071538700 公園綠化及風景 區工程	1,349,374									1,349,374			1,349,374
72071538701 公園及綠化工程	1,349,374									1,349,374			1,349,374
72071539000 一般建築及設備	32,411									32,411			32,411
72071539002 營建工程	15,903									15,903			15,903
72071539003 交通及運輸設備	10,520									10,520			10,520
72071539004 其他設備	5,988									5,988			5,988

臺北市政府工務局公園路燈工程管理處

資本支出分析表

中華民國112年度

單位：新臺幣千元

名稱及編號	合計	設備及投資								其他資本支出	
		土地	房屋建築及設備	公共建設及設施	機械設備	運輸設備	資訊軟體設備	雜項設備	權利		投資
合計	1,667,531		15,903	1,635,120	1,393	10,520	3,033	1,563			
58071538800 路燈工程	285,746			285,746							
58071538801 路燈整建及新設工程	285,746			285,746							
72071538700 公園綠化及風景區工程	1,349,374			1,349,374							
72071538701 公園及綠化工程	1,349,374			1,349,374							
72071539000 一般建築及設備	32,411		15,903		1,393	10,520	3,033	1,563			
72071539002 營建工程	15,903		15,903								
72071539003 交通及運輸設備	10,520					10,520					
72071539004 其他設備	5,988				1,393		3,033	1,563			

臺北市政府工務局公園路燈工程管理處

各項費用彙計表

中華民國112年度

單位：新臺幣元

工作計畫名稱及編號	58071530401 路燈維護	58071538801 路燈整建及新 設工程	72071530101 行政管理	72071530201 公園綠地及園 藝維護	72071538701 公園及綠化工 程	72071539002 營建工程
第一、二級用途別 科目名稱及編號						
合計	147,927,000	285,746,000	1,110,575,000	573,410,000	1,349,374,000	15,903,000
100000人事費			1,058,173,000			
101500法定編制人員待遇			207,875,224			
102000約聘僱人員待遇			49,629,056			
102500技工及工友待遇			397,286,124			
103000獎金			144,404,456			
103500其他給與			35,873,836			
104000加班值班費			59,417,871			
104500退休退職給付			35,700,000			
105000退休離職儲金			48,027,634			
105500保險			79,958,799			
200000業務費	147,927,000		52,282,000	565,257,000		
200300教育訓練費			693,300			
200600水電費	105,955,975			29,026,307		
200900通訊費	160,713		2,667,323	818,770		
201800資訊服務費			6,342,721			
202100其他業務租金				4,999,780		
202400稅捐及規費	826,360		22,739,900	1,279,246		
202700保險費	429,234		188,895	6,637,601		
203300臨時人員酬金				4,307,994		
203600按日按件計資酬金			158,460	3,108,400		
203900委辦費			960,000	2,319,420		
205100物品	10,643,055		3,779,598	26,706,138		
205400一般事務費	20,581,341		11,068,725	475,770,483		
206300房屋建築養護費			1,143,650	1,000,000		
206600車輛及辦公器具養護費	1,887,000		1,228,236	3,832,440		
206900設施及機械設備養護費	7,353,322		1,043,032	4,083,325		
207200國內旅費			74,400	48,700		
207800國外旅費				390,000		
208100運費			6,200			
208400短程車資	90,000		7,560	928,396		

臺北市政府工務局公園路燈工程管理處

各項費用彙計表

中華民國112年度

單位：新臺幣元

工作計畫名稱及編號 第一、二級用途別 科目名稱及編號	58071530401 路燈維護	58071538801 路燈整建及新 設工程	72071530101 行政管理	72071530201 公園綠地及園 藝維護	72071538701 公園及綠化工 程	72071539002 營建工程
209300特別費			180,000			
300000設備及投資		285,746,000			1,349,374,000	15,903,000
301000房屋建築及設備費						15,903,000
301500公共建設及設施費		285,746,000			1,349,374,000	
302000機械設備費						
302500運輸設備費						
303000資訊軟硬體設備費						
303500雜項設備費						
400000獎補助費			120,000	8,153,000		
404000對國內團體之捐助			120,000			
406500社會福利津貼及濟助				8,153,000		

臺北市政府工務局公園路燈工程管理處

各項費用彙計表(續)

中華民國112年度

單位：新臺幣元

工作計畫名稱及編號	72071539003 交通及運輸設備	72071539004 其他設備	合 計		
第一、二級用途別 科目名稱及編號					
合 計	10,520,000	5,988,000	3,499,443,000		
100000人事費			1,058,173,000		
101500法定編制人員待遇			207,875,224		
102000約聘僱人員待遇			49,629,056		
102500技工及工友待遇			397,286,124		
103000獎金			144,404,456		
103500其他給與			35,873,836		
104000加班值班費			59,417,871		
104500退休退職給付			35,700,000		
105000退休離職儲金			48,027,634		
105500保險			79,958,799		
200000業務費			765,466,000		
200300教育訓練費			693,300		
200600水電費			134,982,282		
200900通訊費			3,646,806		
201800資訊服務費			6,342,721		
202100其他業務租金			4,999,780		
202400稅捐及規費			24,845,506		
202700保險費			7,255,730		
203300臨時人員酬金			4,307,994		
203600按日按件計資酬金			3,266,860		
203900委辦費			3,279,420		
205100物品			41,128,791		
205400一般事務費			507,420,549		
206300房屋建築養護費			2,143,650		
206600車輛及辦公器具養護費			6,947,676		
206900設施及機械設備養護費			12,479,679		
207200國內旅費			123,100		
207800國外旅費			390,000		
208100運費			6,200		
208400短程車資			1,025,956		

臺北市政府工務局公園路燈工程管理處

各項費用彙計表(續)

中華民國112年度

單位：新臺幣元

工作計畫名稱及編號	72071539003 交通及運輸設備	72071539004 其他設備	合 計			
第一、二級用途別 科目名稱及編號						
209300特別費			180,000			
300000設備及投資	10,520,000	5,988,000	1,667,531,000			
301000房屋建築及設備費			15,903,000			
301500公共建設及設施費			1,635,120,000			
302000機械設備費		1,392,500	1,392,500			
302500運輸設備費	10,520,000		10,520,000			
303000資訊軟硬體設備費		3,032,520	3,032,520			
303500雜項設備費		1,562,980	1,562,980			
400000獎補助費			8,273,000			
404000對國內團體之捐助			120,000			
406500社會福利津貼及濟助			8,153,000			

臺北市政府工務局公園路燈工程管理處

人事費彙計表

中華民國112年度

單位：新臺幣元

類別	預算員額	全年度人事費											備註	
		民意代表待遇	政務人員待遇	法定編制人員待遇	約聘僱人員待遇	技工及工友待遇	獎金	其他給與	加班值班費	退休退職給付	退休離職儲金	保險		合計
合計	1,455			207,875,224	49,629,056	397,286,124	144,404,456	35,873,836	59,417,871	35,700,000	48,027,634	79,958,799	1,058,173,000	
正式員額	331			207,875,224			53,990,086	4,940,283	11,168,223		20,141,435	23,922,684	322,037,935	
職員	331			207,875,224			53,990,086	4,940,283	11,168,223		20,141,435	23,922,684	322,037,935	(人員維持費) 含駐衛警70人。
約聘僱人員	139				49,629,056		6,645,213	192,745	182,000		886,461	5,404,801	62,940,276	
技工	862					350,406,858	73,475,845	9,571,932	25,830,420	30,020,845	23,522,655	43,778,574	556,607,129	
駕駛	110					42,080,349	9,205,402	1,332,696	3,642,496	5,010,305	3,121,943	6,173,226	70,566,417	
工友	13					4,798,917	1,087,910	157,500	430,477	668,850	355,140	679,514	8,178,308	
其他人事費								19,678,680	18,164,255				37,842,935	

# 臺北市政府工務局公園路燈工程管理處

## 約聘僱人員費用分析表

中華民國112年度

單位：新臺幣元

科 目				約聘人員 (人*月)	約僱人員 (人*月)	全年度預算數	說 明
款	項	目	節				
						62,940,276	包括約聘僱人員待遇49,629,056元、年終工作獎金6,645,213元、未休假加班費182,000元、保險費5,404,801元、離職儲金886,461元及休假補助192,745元。
07				合 計		62,940,276	
	004			00070000000 臺北市政府工務局主管		62,940,276	
		03		00071530000 臺北市政府工務局公園路燈工程 管理處		62,940,276	
			01	72071530100 一般行政		62,940,276	
				72071530101 行政管理	10x12	62,940,276	360薪點10人。
						7,035,147	280薪點129人。
					129x12	55,905,129	



本 頁 空 白

臺北市政府工務局

各項費用

中華民國

科目名稱	預定 完成工作總數		合辦單位	分攤方式	分攤比 率%	總經費
	單位	數量				
公園及綠化工程						1,490,599,000
振華公園附建地下停車場					100.00	1,490,599,000
新建工程經費分攤款			臺北市停車管理 工程處	按使用層樓及 用途	95.71	1,426,652,000
			臺北市北投區公 所	按使用層樓及 用途	3.12	46,507,000
			臺北市政府工務 局公園路燈工程 管理處	按使用層樓及 用途	1.17	17,440,000

# 公園路燈工程管理處

## 分攤表

112年度

單位：新臺幣元

本年度預算數				說明
設備及投資				
合計	施工費	委外費	工程管理費	
300,405,000	288,974,000	9,504,000	1,927,000	本工程係由臺北市停車管理工程處主政，因政策變更因素影響原計畫推動，故修正為107-113年度連續性計畫，總經費1,490,599,000元，各單位依比率分攤各項工程款。
300,405,000	288,974,000	9,504,000	1,927,000	
287,517,000	276,577,000	9,096,000	1,844,000	
9,373,000	9,016,000	297,000	60,000	
3,515,000	3,381,000	111,000	23,000	



臺北市府工務局公園路燈工程管理處

派員出國計畫預算類別表 - 考察、訪問

中華民國112年度

單位：新臺幣千元

計畫名稱	擬前往國家	擬拜會機構	計畫內容	預計前往期間	預計天數	擬派人數	旅費預算				歸屬預算科目	前3年內有無赴同一機構拜會	
							交通費	生活費	辦公費	合計		有/無	如有,說明其內容
一、考察													
2023日本礪波市鬱金香等花卉展覽參訪	日本礪波市	日本礪波市	參訪2023日本礪波市鬱金香及櫻花等花卉展覽,拓展本府城市外交,與日本交流鬱金香栽培及櫻花種植技術,以提升本府辦理士林官邸鬱金香展及陽明山花季等相關展覽有所助益。	1120101-1121231	5	6	240	120	30	390	公園綠地及園藝管理-公園綠地及園藝維護	無	

# 臺北市政府工務局公園路燈工程管理處

## 公務車輛明細表

中華民國112年度

單位：新臺幣元

業務計畫及工作計畫名稱	車輛數	車輛種類	乘客人數(不含司機)	購置年月	汽缸總排氣量(立方公分)	牌照稅(全年)	燃料使用費(全年)	油料費(全年)			養護費	車輛保險費	車輛檢驗費	備註
								數量(公升)	單價(元)	金額				
路燈管理 路燈維護		現有車輛				259,120	331,440			1,595,938	1,887,000	429,234	40,800	
	1	客貨兩用車	7	10205	2351	11,230	6,180	1,099	32.0	35,168	49,000	4,746	450	AAE-3762
	1	客貨兩用車	7	10205	2351	11,230	6,180	1,099	32.0	35,168	49,000	4,746	450	AAE-3763
	1	客貨兩用車	7	10205	2351	11,230	6,180	1,099	32.0	35,168	49,000	4,746	450	AAE-3765
	1	客貨兩用車	7	10205	2351	11,230	6,180	1,099	32.0	35,168	49,000	4,746	450	AAE-3770
	1	小貨車	2	10510	2497	4,500	5,940	1,074	28.3	30,394	49,000	8,285	900	ARG-1093
	1	吊車	1	09912	4009		8,100	1,467	28.3	41,516	49,000	10,956	1,200	895-BQ
	1	吊車	1	10210	5193		10,044	1,467	28.3	41,516	49,000	13,611	1,200	220-BV
	1	吊車	1	10309	4009	6,300	8,100	1,467	28.3	41,516	49,000	14,254	1,200	481-BV
	1	吊車	1	10709	4009		8,100	1,467	28.3	41,516	49,000	10,956	600	KEA-0763
	1	升降工程車	1	09608	2999	4,500	5,940	1,074	28.3	30,394	49,000	6,479	900	3381-TQ
	1	升降工程車	1	09608	2999	4,500	5,940	1,074	28.3	30,394	49,000	6,479	900	3407-TQ
	1	升降工程車	1	09608	2999	4,500	5,940	1,074	28.3	30,394	49,000	6,479	900	3423-TQ
	1	升降工程車	1	09608	2999	4,500	5,940	1,074	28.3	30,394	49,000	6,479	900	3433-TQ
	1	升降工程車	1	09709	4009	6,300	8,100	1,467	28.3	41,516	49,000	12,726	1,200	525-BQ
	1	升降工程車	1	09809	4009		8,100	1,467	28.3	41,516	49,000	10,956	1,200	648-BQ
	1	升降工程車	1	10005	4009	6,300	8,100	1,467	28.3	41,516	49,000	10,646	1,200	053-BQ

臺北市政府工務局公園路燈工程管理處

公務車輛明細表

中華民國112年度

單位：新臺幣元

業務計畫 及工作計 畫名稱	車輛 數	車輛 種類	乘客 人數 (不含 司機)	購置 年月	汽缸總 排氣量 (立方 公分)	牌照稅 (全年)	燃料使 用費 (全年)	油料費(全年)			養 護 費	車輛 保 險 費	車輛 檢 驗 費	備註
								數量 (公升)	單價 (元)	金額				
	1	升降工程車	1	10009	4899	8,100	10,044	1,467	28.3	41,516	49,000	12,416	1,200	043-BQ
	1	升降工程車	1	10009	4899	8,100	10,044	1,467	28.3	41,516	49,000	10,646	1,200	045-BQ
	1	升降工程車	1	10009	4899	8,100	10,044	1,467	28.3	41,516	49,000	10,646	1,200	046-BQ
	1	升降工程車	1	10010	4009	6,300	8,100	1,467	28.3	41,516	49,000	10,646	1,200	047-BQ
	1	升降工程車	1	10010	4009	6,300	8,100	1,467	28.3	41,516	49,000	15,070	1,200	048-BQ
	1	升降工程車	1	10010	4899	8,100	10,044	1,467	28.3	41,516	49,000	10,646	1,200	049-BQ
	1	升降工程車	1	10010	4899	8,100	10,044	1,467	28.3	41,516	49,000	11,531	1,200	051-BQ
	1	升降工程車	1	10010	4899	8,100	10,044	1,467	28.3	41,516	49,000	10,646	1,200	052-BQ
	1	升降工程車	1	10010	2977	4,500	5,940	1,074	28.3	30,394	49,000	6,479	900	5439-ZW
	1	升降工程車	1	10010	2977	4,500	5,940	1,074	28.3	30,394	49,000	7,043	900	5450-ZW
	1	升降工程車	1	10010	2977	4,500	5,940	1,074	28.3	30,394	49,000	6,479	900	7120-ZW
	1	升降工程車	1	10211	2999	4,500	5,940	1,467	28.3	41,516	49,000	10,956	1,200	262-BV
	1	升降工程車	1	10211	2999	4,500	5,940	1,467	28.3	41,516	49,000	10,956	1,200	263-BV
	1	升降工程車	1	10309	2999	4,500	5,940	1,467	28.3	41,516	49,000	10,956	1,200	482-BV
	1	升降工程車	1	10310	3760	6,300	8,100	1,467	28.3	41,516	49,000	10,956	1,200	483-BV
	1	升降工程車	1	10510	5193	8,100	10,044	1,467	28.3	41,516	49,000	10,956	1,200	AAB-731
	1	升降工程車	1	10510	5193	8,100	10,044	1,467	28.3	41,516	49,000	10,956	1,200	AAB-732
	1	升降工程車	1	10608	5193	8,100	10,044	1,467	28.3	41,516	33,000	10,956	1,200	AAB-971

臺北市政府工務局公園路燈工程管理處

公務車輛明細表

中華民國112年度

單位：新臺幣元

業務計畫 及工作計 畫名稱	車輛 數	車輛 種類	乘客 人數 (不含 司機)	購置 年月	汽缸總 排氣量 (立方 公分)	牌照稅 (全年)	燃料使 用費 (全年)	油料費(全年)			養 護 費	車輛 保 險 費	車輛 檢 驗 費	備註	
								數量 (公升)	單價 (元)	金額					
一般行政 行政管理	1	升降工程車	1	10608	5193	8,100	10,044	1,467	28.3	41,516	33,000	17,151	1,200	AAB-972	
	1	升降工程車	1	10608	5193	8,100	10,044	1,467	28.3	41,516	33,000	10,956	1,200	AAB-973	
	1	升降工程車	1	10711	2999	4,500	5,940	1,074	28.3	30,394	33,000	10,956	600	KEA-0821	
	1	升降工程車	1	10711	5193	8,100	10,044	1,467	28.3	41,516	33,000	10,956	600	KEA-0823	
	1	升降工程車	1	10711	5193	8,100	10,044	1,467	28.3	41,516	33,000	15,883	600	KEA-0825	
	1	升降工程車	1	10809	2999	4,500	5,940	1,074	28.3	30,394	24,000	11,980	600	KEA-1672	
	1	升降工程車	1	10809	2999	4,500	5,940	1,074	28.3	30,394	24,000	11,980	600	KEA-1673	
	1	升降工程車	1	10911	5193	8,100	10,044	1,467	28.3	41,516	24,000	13,142	600	KEJ-3781	
							250,660	147,270			839,200	1,117,880	138,895	12,600	
	1	小客車	4	09609	2378	11,230	6,180	1,099	32.0	35,168	49,000	4,447	750	AWD-8153	
	1	小客車	4	09910	1998	11,230	6,180	1,099	32.0	35,168	49,000	5,734	750	2966-UX	
	1	小客車	7	10008	1987	11,230	6,180	1,099	32.0	35,168	49,000	6,500	750	BKL-7803	
	1	小客車	4	10106	2378	11,230	6,180	1,099	32.0	35,168	49,000	6,500	750	BNV-0631	
	1	重型公務機 車		10609	124		600	158	32.0	5,056	1,620	711		MJU-7107	
	1	重型公務機 車		10609	124		600	158	32.0	5,056	1,620	711		MJU-7108	
	1	重型公務機 車		10609	124		600	158	32.0	5,056	1,620	711		MJU-7109	
	1	重型公務機 車		10609	124		600	158	32.0	5,056	1,620	711		MJU-7110	
	1	重型公務機 車		10609	124		600	158	32.0	5,056	1,620	711		MJU-7112	



# 臺北市政府工務局公園路燈工程管理處

## 公務車輛明細表

中華民國112年度

單位：新臺幣元

業務計畫及工作計畫名稱	車輛數	車輛種類	乘客人數(不含司機)	購置年月	汽缸總排氣量(立方公分)	牌照稅(全年)	燃料使用費(全年)	油料費(全年)			養護費	車輛保險費	車輛檢驗費	備註
								數量(公升)	單價(元)	金額				
	1	重型公務機車		10609	124		600	158	32.0	5,056	1,620	711		MJU-7133
	1	客貨兩用車	7	10106	2198	11,230	6,180	1,099	32.0	35,168	49,000	7,000	750	6836-UX
	1	客貨兩用車	7	10107	2351	11,230	6,180	1,099	32.0	35,168	49,000	5,175	750	3418-J9
	1	客貨兩用車	7	10205	2351	11,230	6,180	1,099	32.0	35,168	49,000	7,000	450	AAE-3750
	1	客貨兩用車	7	10205	2351	11,230	6,180	1,099	32.0	35,168	49,000	4,746	450	AAE-3751
	1	客貨兩用車	7	10205	2351	11,230	6,180	1,099	32.0	35,168	49,000	4,746	450	AAE-3752
	1	客貨兩用車	7	10205	2351	11,230	6,180	1,099	32.0	35,168	49,000	4,746	450	AAE-3753
	1	客貨兩用車	7	10205	2351	11,230	6,180	1,099	32.0	35,168	49,000	4,746	450	AAE-3755
	1	客貨兩用車	7	10205	2351	11,230	6,180	1,099	32.0	35,168	49,000	4,746	450	AAE-3756
	1	客貨兩用車	7	10205	2351	11,230	6,180	1,099	32.0	35,168	49,000	4,746	450	AAE-3757
	1	客貨兩用車	7	10205	2351	11,230	6,180	1,099	32.0	35,168	49,000	4,746	450	AAE-3760
	1	客貨兩用車	7	10205	2351	11,230	6,180	1,099	32.0	35,168	49,000	4,746	450	AAE-3761
	1	客貨兩用車	7	10304	2351	11,230	6,180	1,099	32.0	35,168	49,000	4,746	450	AGH-7238
	1	客貨兩用車	7	10304	2351	11,230	6,180	1,099	32.0	35,168	49,000	4,746	450	AGH-7250
	1	客貨兩用車	7	10304	2351	11,230	6,180	1,099	32.0	35,168	49,000	4,746	450	AGH-7251
	1	客貨兩用車	7	10505	2351	11,230	6,180	1,099	32.0	35,168	49,000	4,746	450	ARF-7503
	1	客貨兩用車	7	10603	2198	11,230	6,180	1,099	32.0	35,168	33,000	4,746	450	ASC-5638
	1	客貨兩用車	7	10603	2198	11,230	6,180	1,099	32.0	35,168	33,000	4,746	450	ASC-5671

臺北市政府工務局公園路燈工程管理處

公務車輛明細表

中華民國112年度

單位：新臺幣元

業務計畫 及工作計 畫名稱	車輛 數	車輛 種類	乘客 人數 (不含 司機)	購置 年月	汽缸總 排氣量 (立方 公分)	牌照稅 (全年)	燃料使 用費 (全年)	油料費(全年)			養 護 費	車輛 保 險 費	車輛 檢 驗 費	備註
								數量 (公升)	單價 (元)	金額				
	1	客貨兩用車	7	10603	2198	11,230	6,180	1,099	32.0	35,168	33,000	4,746	450	ASC-5673
	1	小貨車	2	10209	2351	3,600	7,710	1,099	32.0	35,168	49,000	8,285	900	7892-S2
	1	重型電動公務機車	1	10803	8hp						1,620	711		EMP-6197
	1	重型電動公務機車	1	11004	8hp						1,620	711		EPE-2680
	1	重型電動公務機車	1	11004	8hp						1,620	711		EPE-2682
	1	重型電動公務機車	1	11004	8hp						1,620	711		EPE-2683
	1	重型電動公務機車	1	11004	8hp						1,620	711		EPE-2685
	1	重型電動公務機車	1	11004	8hp						1,620	711		EPE-2686
	1	重型電動公務機車	1	11112	8hp						1,620	711		535-GCU
	1	重型電動公務機車	1	11112	8hp						1,620	711		537-GCU
	1	重型電動公務機車	1	11112	8hp						1,620	711		538-GCU
	1	重型電動公務機車	1	11112	8hp						1,620	711		539-GCU
	1	重型電動公務機車	1	11112	8hp						1,620	711		750-GBJ
	1	重型電動公務機車	1	11112	8hp						1,620	711		751-GBJ
	1	重型電動公務機車		11212	8hp						1,620	711		汰換4
	1	重型電動公務機車		11212	8hp						1,620	711		汰換5
	1	重型電動公務機車		11212	8hp						1,620	711		汰換6
	1	重型電動公務機車		11212	8hp						1,620	711		汰換7

# 臺北市政府工務局公園路燈工程管理處

## 公務車輛明細表

中華民國112年度

單位：新臺幣元

業務計畫及工作計畫名稱	車輛數	車輛種類	乘客人數(不含司機)	購置年月	汽缸總排氣量(立方公分)	牌照稅(全年)	燃料使用費(全年)	油料費(全年)			養護費	車輛保險費	車輛檢驗費	備註
								數量(公升)	單價(元)	金額				
公園綠地及園藝管理 公園綠地及園藝維護	1	重型電動公務機車		11212	8hp						1,620	711		汰換8
	1	重型電動公務機車		11212	8hp						1,620	711		汰換9
						290,030	585,816			3,616,803	3,832,440	904,493	79,800	
	1	重型公務機車	1	10609	101		600	158	32.0	5,056	1,620	711		MJU-7081
	1	重型公務機車	1	10609	101		600	158	32.0	5,056	1,620	711		MJU-7082
	1	重型公務機車	1	10609	101		600	158	32.0	5,056	1,620	711		MJU-7083
	1	重型公務機車	1	10609	101		600	158	32.0	5,056	1,620	711		MJU-7085
	1	重型公務機車	1	10609	101		600	158	32.0	5,056	1,620	711		MJU-7086
	1	重型公務機車	1	10609	124		600	158	32.0	5,056	1,620	711		MJU-7087
	1	重型公務機車	1	10609	101		600	158	32.0	5,056	1,620	711		MJU-7088
	1	重型公務機車	1	10609	124		600	158	32.0	5,056	1,620	711		MJU-7090
	1	重型公務機車	1	10609	101		600	158	32.0	5,056	1,620	711		MJU-7091
	1	重型公務機車	1	10609	124		600	158	32.0	5,056	1,620	711		MJU-7092
	1	重型公務機車	1	10609	101		600	158	32.0	5,056	1,620	711		MJU-7093
	1	重型公務機車	1	10609	124		600	158	32.0	5,056	1,620	711		MJU-7095
	1	重型公務機車	1	10609	101		600	158	32.0	5,056	1,620	711		MJU-7096
	1	重型公務機車	1	10609	124		600	158	32.0	5,056	1,620	711		MJU-7097
	1	重型公務機車	1	10609	124		600	158	32.0	5,056	1,620	711		MJU-7098

# 臺北市政府工務局公園路燈工程管理處

## 公務車輛明細表

中華民國112年度

單位：新臺幣元

業務計畫 及工作計 畫名稱	車輛 數	車輛 種類	乘客 人數 (不含 司機)	購置 年月	汽缸總 排氣量 (立方 公分)	牌照稅 (全年)	燃料使 用費 (全年)	油料費(全年)			養 護 費	車輛 保 險 費	車輛 檢 驗 費	備註
								數量 (公升)	單價 (元)	金額				
	1	重型公務機車	1	10609	124		600	158	32.0	5,056	1,620	711		MJU-7099
	1	重型公務機車	1	10609	101		600	158	32.0	5,056	1,620	711		MJU-7100
	1	重型公務機車	1	10609	124		600	158	32.0	5,056	1,620	711		MJU-7101
	1	重型公務機車	1	10609	124		600	158	32.0	5,056	1,620	711		MJU-7102
	1	重型公務機車	1	10609	124		600	158	32.0	5,056	1,620	711		MJU-7103
	1	重型公務機車	1	10609	124		600	158	32.0	5,056	1,620	711		MJU-7105
	1	重型公務機車	1	10609	124		600	158	32.0	5,056	1,620	711		MJU-7106
	1	重型公務機車	1	10609	124		600	158	32.0	5,056	1,620	711		MJU-7113
	1	重型公務機車	1	10609	124		600	158	32.0	5,056	1,620	711		MJU-7115
	1	重型公務機車	1	10609	124		600	158	32.0	5,056	1,620	711		MJU-7116
	1	重型公務機車	1	10609	124		600	158	32.0	5,056	1,620	711		MJU-7118
	1	重型公務機車	1	10609	124		600	158	32.0	5,056	1,620	711		MJU-7119
	1	重型公務機車	1	10609	124		600	158	32.0	5,056	1,620	711		MJU-7120
	1	重型公務機車	1	10609	124		600	158	32.0	5,056	1,620	711		MJU-7122
	1	重型公務機車	1	10609	124		600	158	32.0	5,056	1,620	711		MJU-7123
	1	重型公務機車	1	10609	124		600	158	32.0	5,056	1,620	711		MJU-7125
	1	重型公務機車	1	10609	124		600	158	32.0	5,056	1,620	711		MJU-7126
	1	重型公務機車	1	10609	124		600	158	32.0	5,056	1,620	711		MJU-7127

臺北市政府工務局公園路燈工程管理處

公務車輛明細表

中華民國112年度

單位：新臺幣元

業務計畫 及工作計 畫名稱	車輛 數	車輛 種類	乘客 人數 (不含 司機)	購置 年月	汽缸總 排氣量 (立方 公分)	牌照稅 (全年)	燃料使 用費 (全年)	油料費(全年)			養 護 費	車輛 保 險 費	車輛 檢 驗 費	備註
								數量 (公升)	單價 (元)	金額				
	1	重型公務機車	1	10609	124		600	158	32.0	5,056	1,620	711		MJU-7128
	1	重型公務機車	1	10609	124		600	158	32.0	5,056	1,620	711		MJU-7129
	1	重型公務機車	1	10609	124		600	158	32.0	5,056	1,620	711		MJU-7130
	1	重型公務機車	1	10609	124		600	158	32.0	5,056	1,620	711		MJU-7131
	1	重型公務機車	1	10609	124		600	158	32.0	5,056	1,620	711		MJU-7132
	1	重型公務機車	1	10609	124		600	158	32.0	5,056	1,620	711		MJU-7136
	1	重型公務機車	1	10609	124		600	158	32.0	5,056	1,620	711		MJU-7137
	1	重型公務機車	1	10609	124		600	158	32.0	5,056	1,620	711		MJU-7138
	1	客貨兩用車	7	10202	2351	11,230	6,180	1,099	32.0	35,168	49,000	4,746	450	AXB-6791
	1	客貨兩用車	7	10205	2351	11,230	6,180	1,099	32.0	35,168	49,000	4,746	450	AAE-3730
	1	客貨兩用車	7	10205	2351	11,230	6,180	1,099	32.0	35,168	49,000	4,746	450	AAE-3731
	1	客貨兩用車	7	10205	2351	11,230	6,180	1,099	32.0	35,168	49,000	4,746	450	AAE-3732
	1	客貨兩用車	7	10205	2351	11,230	6,180	1,099	32.0	35,168	49,000	4,746	450	AAE-3735
	1	客貨兩用車	7	10205	2351	11,230	6,180	1,099	32.0	35,168	49,000	4,746	450	AAE-3736
	1	客貨兩用車	7	10205	2351	11,230	6,180	1,099	32.0	35,168	49,000	4,803	450	AAE-3739
	1	客貨兩用車	7	10205	2351	11,230	6,180	1,099	32.0	35,168	49,000	4,746	450	AAE-3771
	1	客貨兩用車	7	10205	2351	11,230	6,180	1,099	32.0	35,168	49,000	4,746	450	AAE-3772
	1	客貨兩用車	7	10205	2351	11,230	6,180	1,099	32.0	35,168	49,000	4,746	450	AAE-3780

臺北市政府工務局公園路燈工程管理處

公務車輛明細表

中華民國112年度

單位：新臺幣元

業務計畫 及工作計 畫名稱	車輛 數	車輛 種類	乘客 人數 (不含 司機)	購置 年月	汽缸總 排氣量 (立方 公分)	牌照稅 (全年)	燃料使 用費 (全年)	油料費(全年)			養 護 費	車輛 保 險 費	車輛 檢 驗 費	備註
								數量 (公升)	單價 (元)	金額				
	1	客貨兩用車	7	10205	2351	11,230	6,180	1,099	32.0	35,168	49,000	4,746	450	AAE-3782
	1	小貨車	2	10704	2497	4,500	5,940	1,074	28.3	30,394	33,000	5,029	450	AWD-1192
	1	吊車	1	10009	4009		8,100	1,467	28.3	41,516	49,000	10,956	1,200	042-BQ
	1	吊車	1	10512	6871		12,294	1,467	28.3	41,516	49,000	10,956	1,200	053-Y5
	1	吊車	1	10512	6871		12,294	1,467	28.3	41,516	49,000	12,726	1,200	059-Y5
	1	吊車	1	10610	7790		15,318	1,467	28.3	41,516	33,000	10,956	1,200	KEA-0181
	1	吊車	1	10610	7790		15,318	1,467	28.3	41,516	33,000	13,611	1,200	KEA-0182
	1	傾卸工程車	1	09209	2835	4,500	5,940	1,467	28.3	41,516	49,000	8,285	900	8E-4905
	1	傾卸工程車	1	09209	2835	4,500	5,940	1,467	28.3	41,516	49,000	8,285	900	8E-4906
	1	傾卸工程車	1	09710	4009	6,300	8,100	1,467	28.3	41,516	49,000	10,646	1,200	225-TS
	1	傾卸工程車	1	09710	4009	6,300	8,100	1,467	28.3	41,516	49,000	10,646	1,200	227-TS
	1	傾卸工程車	1	09809	2977		5,940	1,467	28.3	41,516	49,000	7,043	900	0700-QH
	1	傾卸工程車	1	09809	2977		5,940	1,467	28.3	41,516	49,000	6,479	900	0701-QH
	1	傾卸工程車	1	10006	2977	4,500	5,940	1,467	28.3	41,516	49,000	6,479	900	3480-ZW
	1	傾卸工程車	1	10006	2977	4,500	5,940	1,467	28.3	41,516	49,000	7,896	900	3481-ZW
	1	傾卸工程車	1	10006	2977	4,500	5,940	1,467	28.3	41,516	49,000	6,479	900	3482-ZW
	1	傾卸工程車	1	10006	2977	4,500	5,940	1,467	28.3	41,516	49,000	6,479	900	3483-ZW
	1	傾卸工程車	1	10008	4899	8,100	10,044	1,467	28.3	41,516	49,000	10,646	1,200	012-BQ

# 臺北市政府工務局公園路燈工程管理處

## 公務車輛明細表

中華民國112年度

單位：新臺幣元

業務計畫及工作計畫名稱	車輛數	車輛種類	乘客人數(不含司機)	購置年月	汽缸總排氣量(立方公分)	牌照稅(全年)	燃料使用費(全年)	油料費(全年)			養護費	車輛保險費	車輛檢驗費	備註
								數量(公升)	單價(元)	金額				
	1	傾卸工程車	1	10008	4899	8,100	10,044	1,467	28.3	41,516	49,000	10,646	1,200	013-BQ
	1	傾卸工程車	1	10008	4899	8,100	10,044	1,467	28.3	41,516	49,000	10,646	1,200	015-BQ
	1	傾卸工程車	1	10008	4899	8,100	10,044	1,467	28.3	41,516	49,000	10,646	1,200	016-BQ
	1	傾卸工程車	1	10008	4899	8,100	10,044	1,467	28.3	41,516	49,000	10,646	1,200	017-BQ
	1	傾卸工程車	1	10008	4899	8,100	10,044	1,467	28.3	41,516	49,000	10,646	1,200	019-BQ
	1	傾卸工程車	1	10008	4899	8,100	10,044	1,467	28.3	41,516	49,000	13,301	1,200	KEG-1900
	1	傾卸工程車	1	10306	2998		5,940	1,467	28.3	41,516	49,000	6,479	900	AGK-8673
	1	傾卸工程車	1	10308	3760		8,100	1,467	28.3	41,516	49,000	10,956	1,200	449-BV
	1	傾卸工程車	1	10412	2999		5,940	1,467	28.3	41,516	49,000	6,479	900	ANZ-3127
	1	傾卸工程車	1	10504	2999		5,940	1,467	28.3	41,516	49,000	6,479	900	ARF-2523
	1	傾卸工程車	1	10506	5193		10,044	1,467	28.3	41,516	49,000	10,956	1,200	685-R3
	1	傾卸工程車	1	10506	5193		10,044	1,467	28.3	41,516	49,000	10,956	1,200	686-R3
	1	傾卸工程車	1	10506	5193		10,044	1,467	28.3	41,516	49,000	11,841	1,200	690-R3
	1	傾卸工程車	1	10510	5193		10,044	1,467	28.3	41,516	49,000	10,956	1,200	878-R3
	1	傾卸工程車	1	10510	5193		10,044	1,467	28.3	41,516	49,000	10,956	1,200	879-R3
	1	傾卸工程車	1	10608	5193	8,100	10,044	1,467	28.3	41,516	33,000	10,956	1,200	AAB-980
	1	傾卸工程車	1	10608	2999	4,500	5,940	1,467	28.3	41,516	33,000	10,956	1,200	AAB-981
	1	傾卸工程車	1	10806	2776	4,500	5,940	1,467	28.3	41,516	24,000	9,396	450	BCE-0651

臺北市政府工務局公園路燈工程管理處

公務車輛明細表

中華民國112年度

單位：新臺幣元

業務計畫 及工作計 畫名稱	車輛 數	車輛 種類	乘客 人數 (不含 司機)	購置 年月	汽缸總 排氣量 (立方 公分)	牌照稅 (全年)	燃料使 用費 (全年)	油料費(全年)			養 護 費	車輛 保 險 費	車輛 檢 驗 費	備註
								數量 (公升)	單價 (元)	金額				
	1	傾卸工程車	1	10806	2776	4,500	5,940	1,467	28.3	41,516	24,000	7,139	450	BCE-0652
	1	傾卸工程車	1	10911	3907		10,044	1,467	28.3	41,516	24,000	13,142	600	KEG-1701
	1	傾卸工程車	1	10911	3059		10,044	1,467	28.3	41,516	24,000	13,142	600	KEG-1702
	1	傾卸工程車	1	10911	3907		10,044	1,467	28.3	41,516	24,000	13,142	600	KEG-1703
	1	傾卸工程車	1	11010	3907		10,044	1,467	28.3	41,516	8,300	13,142	600	KEG-1915
	1	傾卸工程車	1	11010	2999		5,940	1,467	28.3	41,516	8,300	11,980	600	KEG-1918
	1	傾卸工程車	1	11212	2835	4,500	5,940	1,467	28.3	41,516	49,000	8,285	900	汰換2
	1	傾卸工程車	1	11212	4009	6,300	8,100	1,467	28.3	41,516	49,000	10,646	1,200	汰換3
	1	升降工程車	1	10507	2999	4,500	5,940	1,467	28.3	41,516	49,000	10,956	1,200	AAB-671
	1	升降工程車	1	10507	2999	4,500	5,940	1,467	28.3	41,516	49,000	10,956	1,200	AAB-672
	1	升降工程車	1	10507	5193	8,100	10,044	1,467	28.3	41,516	49,000	16,266	1,200	AAB-673
	1	升降工程車	1	10611	4009		8,100	1,467	28.3	41,516	33,000	10,956	1,200	KEA-0197
	1	升降工程車	1	10809	5193	8,100	10,044	1,467	28.3	41,516	24,000	11,980	600	KEA-1671
	1	升降工程車	1	11112	7545		15,318	1,467	28.3	41,516	49,000	10,956	450	091-BH
	1	碎木拖卡車	1	10412	5193		10,044	1,467	28.3	41,516	49,000	10,956	1,200	AAB-331
	1	碎木拖卡車	1	10507	5193		10,044	1,467	28.3	41,516	49,000	12,726	1,200	729-R3
	1	碎木拖卡車	1	10609	5193	8,100	10,044	1,467	28.3	41,516	33,000	10,646	1,200	KEA-0151
	1	碎木拖卡車	1	10710	2998		5,940	1,467	28.3	41,516	33,000	14,496	600	KEA-1280



臺北市政府工務局公園路燈工程管理處

公務車輛明細表

中華民國112年度

單位：新臺幣元

業務計畫 及工作計 畫名稱	車輛 數	車輛 種類	乘客 人數 (不含 司機)	購置 年月	汽缸總 排氣量 (立方 公分)	牌照稅 (全年)	燃料使 用費 (全年)	油料費(全年)			養 護 費	車輛 保 險 費	車輛 檢 驗 費	備註
								數量 (公升)	單價 (元)	金額				
	1	噴藥車	1	09911	4009		8,100	1,467	28.3	41,516	49,000	10,956	1,200	937-BP
	1	灑水車	1	09911	4008			1,467	28.3	41,516	49,000	10,956	1,200	953-BP
	1	灑水車	1	10108	7684			1,467	28.3	41,516	49,000	22,460	1,200	576-BS
	1	灑水車	1	10412	6692			1,467	28.3	41,516	49,000	11,841	1,200	396-R3
	1	灑水車	1	10412	6692			1,467	28.3	41,516	49,000	10,956	1,200	397-R3
	1	灑水車	1	10412	6692			1,467	28.3	41,516	49,000	10,956	1,200	398-R3
	1	灑水車	1	10510	2998			1,467	28.3	41,516	49,000	10,956	1,200	880-R3
	1	灑水車	1	10510	2998			1,467	28.3	41,516	49,000	15,380	1,200	881-R3
	1	灑水車	1	10510	2998			1,467	28.3	41,516	49,000	10,956	1,200	882-R3
	1	灑水車	1	10510	2998			1,467	28.3	41,516	49,000	10,956	1,200	883-R3
	1	灑水車	1	10510	2998			1,467	28.3	41,516	49,000	10,956	1,200	885-R3
	1	灑水車	1	10709	2998			1,467	28.3	41,516	33,000	10,956	600	KEA-1236
	1	垃圾車	1	09006	4751			1,467	28.3	41,516	49,000	10,956	1,200	BE-922
	1	垃圾車	1	10506	7545			1,467	28.3	41,516	49,000	10,956	1,200	703-R3
	1	垃圾車	1	10506	7545			1,467	28.3	41,516	49,000	10,956	1,200	705-R3
	1	垃圾車	1	10610	7790			1,467	28.3	41,516	33,000	13,611	1,200	KEA-0180
	1	垃圾車	1	10806	2998			1,467	28.3	41,516	24,000	11,980	600	KEA-1021
	1	垃圾車	1	11112	4751			1,467	28.3	41,516	49,000	10,956	450	572-BK

臺北市政府工務局公園路燈工程管理處

公務車輛明細表

中華民國112年度

單位：新臺幣元

業務計畫 及工作計 畫名稱	車輛 數	車輛 種類	乘客 人數 (不含 司機)	購置 年月	汽缸總 排氣量 (立方 公分)	牌照稅 (全年)	燃料使 用費 (全年)	油料費(全年)			養 護 費	車輛 保險 費	車輛 檢驗 費	備註
								數量 (公升)	單價 (元)	金額				
	1	垃圾車	1	11212	4751			1,467	28.3	41,516	49,000	10,956	1,200	汰換1
	1	其他特種車	1	10512	12902		26,226	1,577	28.3	44,629	49,000	16,266	1,200	AAB-786
	1	重型電動公務機車	1	10608	8hp						1,620	711		MJM-5818
	1	重型電動公務機車	1	10608	8hp						1,620	711		MJM-5820
	1	重型電動公務機車	1	10608	8hp						1,620	711		MJM-5821
	1	重型電動公務機車	1	10608	8hp						1,620	711		MJM-5822
	1	重型電動公務機車	1	10608	8hp						1,620	711		MJM-5823
	1	重型電動公務機車	1	10608	8hp						1,620	711		MJM-5825
	1	重型電動公務機車	1	10608	8hp						1,620	711		MJM-5826
	1	重型電動公務機車	1	10608	8hp						1,620	711		MJM-5827
	1	重型電動公務機車	1	10608	8hp						1,620	711		MJM-5828
	1	重型電動公務機車	1	10608	8hp						1,620	711		MJM-5829
	1	重型電動公務機車	1	10608	8hp						1,620	711		MJM-5830
	1	重型電動公務機車	1	10608	8hp						1,620	711		MJM-5831
	1	重型電動公務機車	1	10608	8hp						1,620	711		MJM-5832
	1	重型電動公務機車	1	10608	8hp						1,620	711		MJM-5833
	1	重型電動公務機車	1	10608	8hp						1,620	711		MJM-5835
	1	重型電動公務機車	1	10608	8hp						1,620	711		MJM-5836

臺北市政府工務局公園路燈工程管理處

公務車輛明細表

中華民國112年度

單位：新臺幣元

業務計畫 及工作計 畫名稱	車輛 數	車輛 種類	乘客 人數 (不含 司機)	購置 年月	汽缸總 排氣量 (立方 公分)	牌照稅 (全年)	燃料使 用費 (全年)	油料費(全年)			養 護 費	車輛 保 險 費	車輛 檢 驗 費	備註
								數量 (公升)	單價 (元)	金額				
	1	重型電動公務機車	1	10608	8hp						1,620	711		MJM-5837
	1	重型電動公務機車	1	10608	8hp						1,620	711		MJM-5838
	1	重型電動公務機車	1	10608	8hp						1,620	711		MJM-5839
	1	重型電動公務機車	1	10608	8hp						1,620	711		MJM-5850
	1	重型電動公務機車	1	10608	8hp						1,620	711		MJM-5851
	1	重型電動公務機車	1	10608	8hp						1,620	711		MJM-5852
	1	重型電動公務機車	1	10608	8hp						1,620	711		MJM-5853
	1	重型電動公務機車	1	10608	8hp						1,620	711		MJM-5855
	1	重型電動公務機車	1	10608	8hp						1,620	711		MJM-5856
	1	重型電動公務機車	1	10708	8hp						1,620	711		EME-5980
	1	重型電動公務機車	1	11112	8hp						1,620	711		MJU-7089
	1	重型電動公務機車	1	11112	8hp						1,620	711		MJU-7135
	1	重型電動公務機車		11212	8hp						1,620	711		汰換10
	1	重型電動公務機車		11212	8hp						1,620	711		汰換11
	1	重型電動公務機車		11212	8hp						1,620	711		汰換12
	1	重型電動公務機車		11212	8hp						1,620	711		汰換13
	1	重型電動公務機車		11212	8hp						1,620	711		汰換14
	1	重型電動公務機車		11212	8hp						1,620	711		汰換15

臺北市政府工務局公園路燈工程管理處

公務車輛明細表

中華民國112年度

單位：新臺幣元

業務計畫 及工作計 畫名稱	車輛 數	車輛 種類	乘客 人數 (不含 司機)	購置 年月	汽缸總 排氣量 (立方 公分)	牌照稅 (全年)	燃料使 用費 (全年)	油料費(全年)			養 護 費	車輛 保 險 費	車輛 檢 驗 費	備註
								數量 (公升)	單價 (元)	金額				
	1	重型電動公務機車		11212	8hp						1,620	711		汰換16
	1	重型電動公務機車		11212	8hp						1,620	711		汰換17
	1	重型電動公務機車		11212	8hp						1,620	711		汰換18
	1	重型電動公務機車		11212	8hp						1,620	711		汰換19
	1	重型電動公務機車		11212	8hp						1,620	711		汰換20
	1	重型電動公務機車		11212	8hp						1,620	711		汰換21
	1	重型電動公務機車		11212	8hp						1,620	711		汰換22
		合計				799,810	1,064,526			6,051,941	6,837,320	1,472,622	133,200	

# 臺北市政府工務局公園路燈工程管理處

## 繼續性計畫分年資金需求表

中華民國112年度

單位：新臺幣元

計畫項目	全程計畫 總金額	分年資金需求							備註
		以前年度 預算數	112年度	113年度	114年度	115年度	116年度	117年度以後	
總計	1,618,405,407	1,278,012,099	302,086,960	30,505,981	4,658,943	2,047,984	1,093,440	-	
路燈工程	231,370,000	199,991,000	31,379,000	-	-	-	-	-	
路燈整建及新設工程	231,370,000	199,991,000	31,379,000	-	-	-	-	-	
路燈工程	231,370,000	199,991,000	31,379,000	-	-	-	-	-	
111年度路燈修復預約工程	51,035,000	46,693,000	4,342,000	-	-	-	-	-	
111年度路燈桿腐蝕換新及燈具汰換工程	42,193,000	38,558,000	3,635,000	-	-	-	-	-	
111年度路燈配合道路統一挖掘及纜線下地工程	37,763,000	30,966,000	6,797,000	-	-	-	-	-	
111年度路燈新設工程	70,918,000	64,000,000	6,918,000	-	-	-	-	-	
111年度照明優化工程	11,461,000	10,774,000	687,000	-	-	-	-	-	
111年度路燈桿號碼牌製作掛設工程	18,000,000	9,000,000	9,000,000	-	-	-	-	-	
公園綠化及風景區工程	1,363,091,000	1,069,714,979	263,343,000	27,859,021	2,174,000	-	-	-	
公園及綠化工程	1,363,091,000	1,069,714,979	263,343,000	27,859,021	2,174,000	-	-	-	
公園及綠化工程	1,363,091,000	1,069,714,979	263,343,000	27,859,021	2,174,000	-	-	-	
111年度陽明山公園管理所轄公園整建工程	95,000,000	82,900,000	12,100,000	-	-	-	-	-	
111年度青年公園管理所轄公園整建工程	106,000,000	97,253,000	8,747,000	-	-	-	-	-	
111年度圓山公園管理所轄公園整建工程	97,000,000	91,230,000	5,770,000	-	-	-	-	-	
111年度南港公園管理所轄公園整建工程	114,000,000	106,257,000	7,743,000	-	-	-	-	-	
111年度園藝管理所轄公園整建工程	53,000,000	50,250,000	2,750,000	-	-	-	-	-	
111年度花卉試驗中心所轄公園整建工程	76,000,000	69,971,000	6,029,000	-	-	-	-	-	
111年度公園、綠地、廣場園路整平改善工程	35,000,000	34,345,000	655,000	-	-	-	-	-	

# 臺北市政府工務局公園路燈工程管理處

## 繼續性計畫分年資金需求表

中華民國112年度

單位：新臺幣元

計畫項目	全程計畫 總金額	分年資金需求							備註
		以前年度 預算數	112年度	113年度	114年度	115年度	116年度	117年度以後	
111年度公園、綠地、廣場公廁改善工程	20,000,000	16,400,000	3,600,000	-	-	-	-	-	
111年度兒童遊戲場及附屬設施改善工程	39,000,000	25,650,000	13,350,000	-	-	-	-	-	
111年度捷運線形公園設施景觀維護工程	21,000,000	19,611,000	1,389,000	-	-	-	-	-	
振華公園附建地下停車場新建工程經費分攤款	17,440,000	6,804,979	3,515,000	7,120,021	-	-	-	-	
南港202兵工廠及周邊重要濕地(地方級)保育利用計畫	10,000,000	6,000,000	2,000,000	2,000,000	-	-	-	-	
撫遠公園整修工程	42,940,000	2,040,000	24,900,000	16,000,000	-	-	-	-	
永春陵濕地公園等水資源及生態資源調查監測計畫	7,840,000	4,000,000	2,000,000	1,840,000	-	-	-	-	
111年度綠地廣場安全島設施維護工程	35,000,000	31,562,000	3,438,000	-	-	-	-	-	
111年度花木綠化及行道樹增補植工程	69,000,000	61,091,000	7,909,000	-	-	-	-	-	
111年度樹木病蟲害防治工程	19,000,000	17,458,000	1,542,000	-	-	-	-	-	
111年度樹木修剪工程	107,000,000	90,445,000	16,555,000	-	-	-	-	-	
111年度植栽培育	10,000,000	8,000,000	2,000,000	-	-	-	-	-	
111年度道路、綠地公園等加強美化工程	116,000,000	104,850,000	11,150,000	-	-	-	-	-	
111年度行道樹普查暨健檢安全評估改善工程	26,575,000	22,825,000	3,750,000	-	-	-	-	-	
111年度公園、綠地、廣場排水改善工程	26,000,000	24,000,000	2,000,000	-	-	-	-	-	
111年度文化一、文化二、豐年及同德公園整建工程	58,000,000	15,356,000	42,644,000	-	-	-	-	-	
合成8號綠地新建工程	24,650,000	18,540,000	6,110,000	-	-	-	-	-	

# 臺北市政府工務局公園路燈工程管理處

## 繼續性計畫分年資金需求表

中華民國112年度

單位：新臺幣元

計畫項目	全程計畫 總金額	分年資金需求							備註
		以前年度 預算數	112年度	113年度	114年度	115年度	116年度	117年度以後	
市民廣場含新仁愛路整建工程委託規劃技術服務案	3,510,000	2,640,000	870,000	-	-	-	-	-	
田園城市建置輔導推廣技術服務案	8,000,000	3,500,000	4,500,000	-	-	-	-	-	
永昌(中正184號)公園擴建工程委託設計技術服務案	1,406,000	683,000	723,000	-	-	-	-	-	
捷運線廊串連人行動線(士林-劍潭站)更新工程	72,000,000	19,079,000	52,921,000	-	-	-	-	-	
磺港溪再造護岸及步道整建工程(西安橋至朝嶺橋段)	32,000,000	29,700,000	2,300,000	-	-	-	-	-	
大安414號(金華巷)公園整建工程	10,275,000	2,625,000	7,650,000	-	-	-	-	-	
文山(景美)49號公園委託設計技術服務案	4,181,000	2,309,000	1,626,000	246,000	-	-	-	-	
樂活(內湖124號)公園地上物拆除工程暨委託技術服務案	6,274,000	2,340,000	1,107,000	653,000	2,174,000	-	-	-	
一般建築及設備	23,944,407	8,306,120	7,364,960	2,646,960	2,484,943	2,047,984	1,093,440	-	
營建工程	10,345,000	5,627,000	4,718,000	-	-	-	-	-	
其他修建工程	10,345,000	5,627,000	4,718,000	-	-	-	-	-	
圓山公園管理所轄辦公房舍等整建工程	10,345,000	5,627,000	4,718,000	-	-	-	-	-	
其他設備	13,599,407	2,679,120	2,646,960	2,646,960	2,484,943	2,047,984	1,093,440	-	
其他設備	13,599,407	2,679,120	2,646,960	2,646,960	2,484,943	2,047,984	1,093,440	-	
109年個人電腦租賃費	1,353,919	378,984	378,984	378,984	216,967	-	-	-	總經費不含109及110年度已編列916,584元。
110年個人電腦租賃費	3,079,888	659,976	659,976	659,976	659,976	439,984	-	-	總經費不含110年度已編列883,200元。
111年個人電腦租賃費	9,165,600	1,640,160	1,608,000	1,608,000	1,608,000	1,608,000	1,093,440	-	

# 臺北市政府工務局公園路燈工程管理處

## 新興計畫分年資金需求表

中華民國112年度

單位：新臺幣元

計畫項目	全程計畫 總金額	分年資金需求							備註
		以前年度 預算數	112年度	113年度	114年度	115年度	116年度	117年度以後	
總計	1,519,939,400	-	1,315,080,640	188,783,280	14,580,280	1,055,280	293,280	146,640	
路燈工程	241,991,000	-	217,792,000	24,199,000	-	-	-	-	
路燈整建及新設工程	241,991,000	-	217,792,000	24,199,000	-	-	-	-	
路燈工程	241,991,000	-	217,792,000	24,199,000	-	-	-	-	
112年度路燈修復預約工程	51,035,000	-	45,931,000	5,104,000	-	-	-	-	
112年度路燈桿腐蝕換新及燈具汰換工程	42,193,000	-	37,974,000	4,219,000	-	-	-	-	
112年度路燈配合道路統一挖掘及纜線下地工程	47,763,000	-	42,987,000	4,776,000	-	-	-	-	
112年度路燈新設工程	101,000,000	-	90,900,000	10,100,000	-	-	-	-	
公園綠化及風景區工程	1,259,142,000	-	1,086,031,000	158,062,000	14,287,000	762,000	-	-	
公園及綠化工程	1,259,142,000	-	1,086,031,000	158,062,000	14,287,000	762,000	-	-	
公園及綠化工程	1,259,142,000	-	1,086,031,000	158,062,000	14,287,000	762,000	-	-	
112年度陽明山公園管理所轄公園整建工程	104,416,000	-	93,975,000	10,441,000	-	-	-	-	
112年度青年公園管理所轄公園整建工程	106,000,000	-	95,400,000	10,600,000	-	-	-	-	
112年度圓山公園管理所轄公園整建工程	99,950,000	-	89,955,000	9,995,000	-	-	-	-	
112年度南港公園管理所轄公園整建工程	95,860,000	-	86,274,000	9,586,000	-	-	-	-	
112年度園藝管理所轄公園整建工程	58,086,000	-	52,277,000	5,809,000	-	-	-	-	
112年度花卉試驗中心所轄公園整建工程	82,180,000	-	73,962,000	8,218,000	-	-	-	-	
112年度公園、綠地、廣場園路整平改善工程	41,699,000	-	37,529,000	4,170,000	-	-	-	-	
112年度公園、綠地、廣場公廁改善工程	20,000,000	-	18,000,000	2,000,000	-	-	-	-	



# 臺北市政府工務局公園路燈工程管理處

## 新興計畫分年資金需求表

中華民國112年度

單位：新臺幣元

計畫項目	全程計畫 總金額	分年資金需求							備註
		以前年度 預算數	112年度	113年度	114年度	115年度	116年度	117年度以後	
112年度兒童遊戲場及附屬設施改善工程	49,858,000	-	42,658,000	7,200,000	-	-	-	-	
112年度捷運線形公園設施景觀維護工程	21,000,000	-	18,900,000	2,100,000	-	-	-	-	
112年度公園、綠地、廣場排水改善工程	34,150,000	-	30,735,000	3,415,000	-	-	-	-	
大湖、碧湖公園外來種生態調查及移除計畫	2,400,000	-	1,200,000	1,200,000	-	-	-	-	
永昌(中正184號)公園擴建工程	17,765,000	-	14,283,000	3,482,000	-	-	-	-	
樂活(內湖124號)公園擴建工程	61,768,000	-	18,774,000	30,348,000	12,646,000	-	-	-	
112年度本市公園委託設計技術服務案	27,732,000	-	16,985,000	8,344,000	1,641,000	762,000	-	-	
112年度行道樹普查暨健康安全評估改善工程	26,575,000	-	22,825,000	3,750,000	-	-	-	-	
112年度道路、綠地公園等加強美化工程	125,000,000	-	118,750,000	6,250,000	-	-	-	-	
112年度綠地廣場安全島設施維護工程	63,893,000	-	56,021,000	7,872,000	-	-	-	-	
112年度花木綠化及行道樹增補植工程	81,153,000	-	73,037,000	8,116,000	-	-	-	-	
112年度樹木病蟲害防治工程	19,657,000	-	17,691,000	1,966,000	-	-	-	-	
112年度樹木修剪工程	107,000,000	-	96,300,000	10,700,000	-	-	-	-	
112年度植栽培育	13,000,000	-	10,500,000	2,500,000	-	-	-	-	
一般建築及設備	18,806,400	-	11,257,640	6,522,280	293,280	293,280	293,280	146,640	
營建工程	17,199,000	-	10,970,000	6,229,000	-	-	-	-	
其他修建工程	17,199,000	-	10,970,000	6,229,000	-	-	-	-	
112年度公園處辦公廳舍修繕工程	17,199,000	-	10,970,000	6,229,000	-	-	-	-	
其他設備	1,607,400	-	287,640	293,280	293,280	293,280	293,280	146,640	
其他設備	1,607,400	-	287,640	293,280	293,280	293,280	293,280	146,640	

# 臺北市政府工務局公園路燈工程管理處

## 新興計畫分年資金需求表

中華民國112年度

單位：新臺幣元

計畫項目	全程計畫 總金額	分年資金需求							備註
		以前年度 預算數	112年度	113年度	114年度	115年度	116年度	117年度以後	
112年個人 電腦租賃費	1,607,400	-	287,640	293,280	293,280	293,280	293,280	146,640	

臺北市政府工務局公園路燈工程管理處  
市政白皮書計畫項目預算編列情形表

篇名：田園城市

中華民國112年度

單位：新臺幣元

計畫項目	承辦機關	總需求	以前年度預算	111年度預算數	112年度預算數	以後年度需求
合計		51,650,000	43,650,000	3,500,000	4,500,000	
1. 耕耘可食地景，打造田園城市		51,650,000	43,650,000	3,500,000	4,500,000	
(1)田園城市推廣計畫策略規劃技術服務案	公園路燈工程管理處	7,000,000	7,000,000			
(2)田園基地工程案	公園路燈工程管理處	20,000,000	20,000,000			
(3)田園城市建置輔導推廣技術服務案	公園路燈工程管理處	按年編列	15,700,000	3,500,000	4,500,000	
(4)田園銀行網路平台	公園路燈工程管理處	950,000	950,000			

職能別分類	經濟性分類	經常支出							資本支出					
		受僱人員報酬	購買商品及勞務支出	債務利息	土地租金支出	經常移轉			經常支出合計	投資及增資				
						對企業	對非營利及民間機構	對政府		對國外	對營業基金	對非營業特種基金	對民間企業	
總計		1,066,441	757,198					8,273			1,831,912			
01 一般公共事務														
02 防衛														
03 公共秩序與安全														
04 教育														
05 保健														
06 社會安全與福利														
07 住宅及社區服務		1,066,441	757,198					8,273			1,831,912			
08 娛樂、文化與宗教														
09 燃料與能源														
10 農、林、漁、牧業														
11 礦業、製造業及營造業														
12 運輸及通信														
13 其他經濟服務														
14 環境保護														
15 其他支出														

園路燈工程管理處

濟性綜合分類表

年度

單位：新臺幣千元

資本支出														
資本移轉				土地購入	無形資產購入	固定資本形成							資本支出合計	總計
對企業	對非營利及民間機構	對政府	對國外			住宅	非住宅房屋	營建工程	運輸工具	資訊軟體	其他設備及機器	土地改良		
							15,903	1,635,120	10,520	98	5,890		1,667,531	3,499,443
							15,903	1,635,120	10,520	98	5,890		1,667,531	3,499,443