

年度-預算案

機關編號

10-213

中華民國 113 年度

## 臺北市總預算案

### 臺北市勞動檢查處單位預算

臺北市勞動檢查處 編



# 臺北市勞動檢查處

## 目次

中華民國 113 年度

一、預算總說明	第	1 頁
二、主要表		
(一)歲入預算表	第	5 頁
(二)歲出預算表	第	7 頁
三、附屬表		
(一)歲入項目說明提要與預算明細表	第	9 頁
(二)歲出計畫說明提要與各項費用明細表	第	17 頁
1. 一般行政		
行政管理	第	17 頁
2. 勞動檢查業務		
職業安全衛生	第	22 頁
勞動條件	第	28 頁
3. 接受補助業務支出		
接受中央各部會補助業務支出	第	30 頁
4. 一般建築及設備		
交通及運輸設備	第	33 頁
其他設備	第	34 頁
(三)人事費分析表	第	37 頁
四、參考表		
(一)歲出一級用途別科目分析表	第	41 頁
(二)資本支出分析表	第	42 頁
(三)各項費用彙計表	第	43 頁
(四)人事費彙計表	第	47 頁
(五)約聘僱人員費用分析表	第	48 頁
(六)派員出國計畫預算總表	第	49 頁
(七)派員出國計畫預算類別表-考察、訪問	第	50 頁
(八)公務車輛明細表	第	51 頁
(九)繼續性計畫分年資金需求表	第	52 頁
(十)新興計畫分年資金需求表	第	53 頁
(十一)市政白皮書計畫項目預算編列情形表	第	54 頁
(十二)歲出按職能及經濟性綜合分類表	第	56 頁



# 一、預算總說明



# 臺北市勞動檢查處

## 預算總說明

中華民國 113 年度

### 一、現行法定職掌及組織系統圖：

#### (一)機關主要職掌：

本處前身為臺北市政府勞工局勞動檢查處（85.8.5 議法字第 6152 號函），且於 85.10.24 正式掛牌，奉本府 101 年 12 月 30 日府法綜字第 10134183300 號令修正，於 102 年 1 月 1 日更名為臺北市勞動檢查處，惟因官職等比例問題未經考試院同意備查，故重新檢討修訂增列勞動條件科，並於 103 年 4 月 21 日經臺北市政府令發布施行，追溯至 102 年 1 月 1 日生效，辦理職業安全衛生法及勞動基準法適用範圍之事業單位安全衛生檢查、勞動條件檢查、作業環境監測、危險機械監督及申請檢查、危險性工作場所審查、職業災害統計及安全衛生宣導、輔導、訓練等業務。

(二)內部分層業務：本處置處長、副處長、主任秘書，下設 7 科 4 室。預算員額 101 人，包括職員 86 人、技工 2 人、工友 2 人、駕駛 1 人，聘用 10 人，各科室職掌如下：

- 1.綜合規劃科：勞動檢查與職業災害統計、勞動檢查資訊系統管理、教育訓練綜合事項、大眾傳播業、運輸及倉儲業安全衛生勞動監督檢查及其他支援勞動監督檢查等相關事項。
- 2.勞動條件科：全行業勞動條件監督檢查等相關事項。
- 3.土木工程科：土木工程安全衛生勞動監督檢查及其他重大工程安全衛生勞動監督檢查等相關事項。
- 4.建築工程科：建築與修繕工程安全衛生勞動監督檢查及營造綜合勞動檢查等相關事項。
- 5.職業衛生科：物理性、化學性等特別危害健康作業場所安全衛生之監督檢查與勞工作業環境監測等相關事項。
- 6.危險機械設備科：危險性機械設備檢查與發證、代行檢查機構之指導及監督等相關事項。
- 7.一般行業科：其他科主管以外類別安全衛生勞動監督檢查等相關事項。
- 8.秘書室：文書、檔案、出納、總務、財產之管理與法制、研考等業務及不屬於其他各單位事項。
- 9.會計室：依法辦理歲計、會計、統計等事項。
- 10.人事室：依法辦理人事管理事項。
- 11.政風室：依法辦理政風事項。

# 臺北市勞動檢查處

## 預算總說明

中華民國 113 年度

(三)組織系統圖：

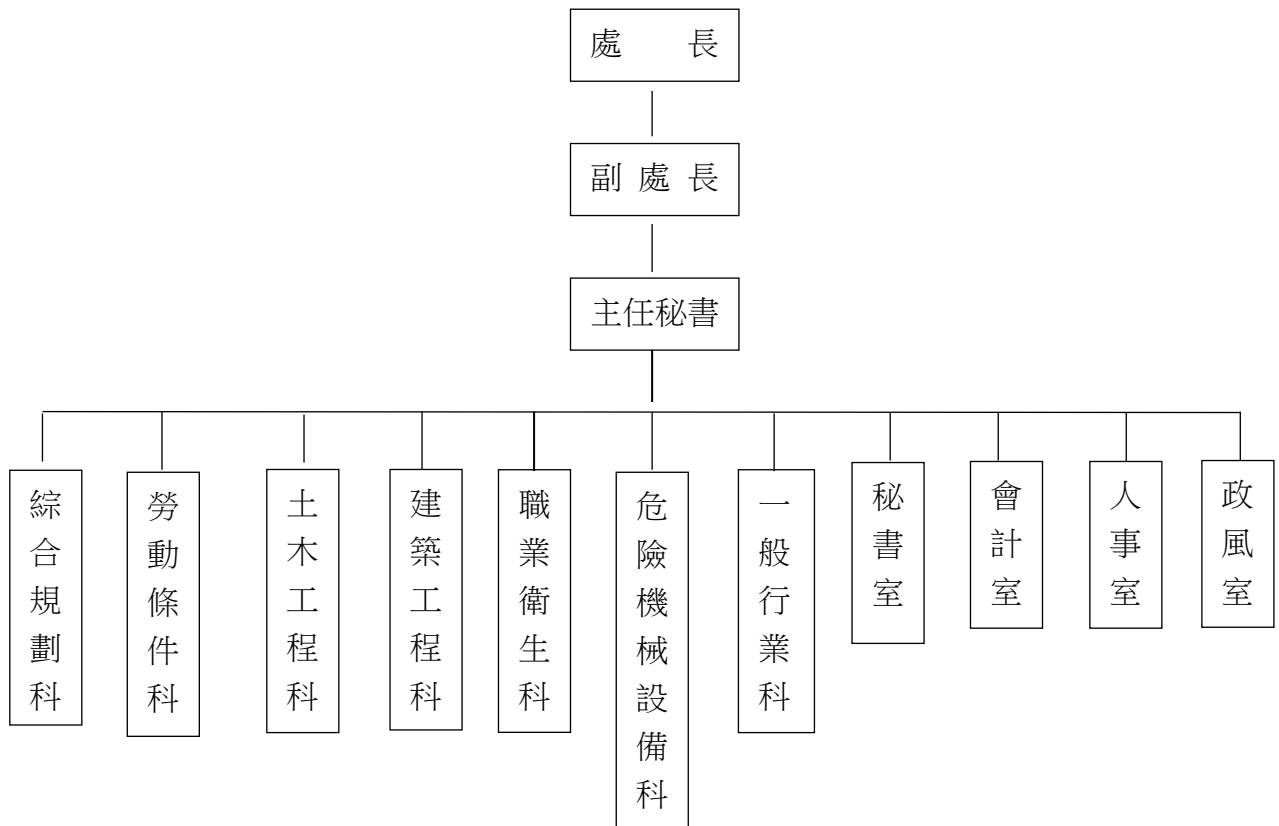

二、前年度及上年度已過期間計畫實施及預算執行情形：

(一)前年度計畫實施成果及決算辦理概況：

- 1.歲入預算編列 7,560,000 元，追加預算 170,000 元，調整後預算總額為 7,730,000 元，執行結果，決算數 7,523,899 元，占預算總額 97.33%。
- 2.歲出預算編列 114,503,000 元，追加預算 170,000 元，各類員工待遇準備 5,645,245 元，調整後預算總額為 120,318,245 元，執行結果，決算數 117,489,642 元，占預算總額 97.65%，賸餘數 2,828,603 元。

(二)上年度已過期間(112 年 1 月至 6 月)計畫實施及預算執行情形：

- 1.歲入預算編列 9,220,000 元，截至 112 年 6 月底止，分配數 4,597,000 元，實收數 4,712,785 元，占預算數 51.11%，占分配數 102.52%。
- 2.歲出預算編列 123,894,000 元，截至 112 年 6 月底止，分配數 73,762,455 元，預算執行數為 66,343,181 元(含預付款 272,900 元)，占預算數 53.55%，占分配數 89.94%。



# 臺北市勞動檢查處

## 預算總說明

中華民國 113 年度

### 三、本年度施政(業務及工作)計畫重點及預算提要：

#### (一)本年度計畫重點及預期績效：

1. 遵循中央勞動檢查方針及臺北市政府本年度施政綱要，策劃本處勞動檢查業務，督促事業單位恪遵勞動法令及督促中小企業改善工作安全，推動健康安全的職場環境。
2. 執行各項勞動安全衛生監督檢查業務。
3. 製作營造作業等相關安全宣導資料，製作職安衛宣導影片供線上數位學習教材，擴大安衛宣導服務效能。
4. 依行業風險等級特性，篩選部分臨時性、短暫性等顯著風險行業並與其合作，對第一線作業人員實施輔導，雙方會同查核所屬承商或作業人員工作現場，培養事業單位自主查核能力，共同預防職災之發生。
5. 規劃針對達一定勞工人數之「顯著風險」及「中度風險」事業，分年階段實施全面清查。
6. 辦理危險性機械發證檢查作業及高壓容器安全檢查。
7. 辦理職業衛生勞動檢查、推動職場健康促進、臨場照護、預防過勞及職業病防治等業務。
8. 針對不同工作類型及行業別，實施各項勞動條件專案檢查。
9. 購置電腦相關設備及執行檢查所需電動機車，以配合電子化及汰換燃油公務車輛政策暨提升服務品質及檢查成效。

#### (二)本年度預算提要及成本估計：

1. 歲入部分：編列 9,929,000 元，包括審查費 756,000 元，資料使用費 4,000 元，廢舊物資售價 15,000 元，計畫型補助收入 9,154,000 元。
2. 歲出部分：編列 125,055,000 元，包括經常門 123,741,000 元，資本門 1,314,000 元。
  - (1) 一般行政共列 104,595,000 元，包括人事費 96,868,000 元，業務費 7,727,000 元。
  - (2) 勞動檢查業務共列 9,992,000 元，包括人事費 902,000 元，業務費 9,090,000 元。
  - (3) 接受補助業務支出共列 9,154,000 元，包括人事費 7,298,000 元，業務費 1,856,000 元。
  - (4) 一般建築及設備共列 1,314,000 元，包括交通及運輸設備 720,000 元及其他設備 594,000 元。

本 頁 空 白

## 二、主 要 表



# 臺北市勞動檢查處

## 歲入預算表

中華民國113年度

單位：新臺幣千元

科 目				本年度預算數			上年度 預算數	前年度 決算數	本年度與 上年度比較	說 明	
款	項	目	節	合計	經常門	資本門					
				合 計	9,929	9,929	-	9,220	7,525	709	
02				0400000000 罰款及賠償收入	-	-	-	-	12	-	
	067			0410213000 臺北市勞動檢查處	-	-	-	-	12	-	
		01		0410213030 賠償收入	-	-	-	-	12	-	
			01	04102130301 一般賠償收入	-	-	-	-	12	-	- 前年度決算數係廠商違約罰款收入，本年度及上年度均無預算數。
03				0500000000 規費收入	760	760	-	587	849	173	
	062			0510213000 臺北市勞動檢查處	760	760	-	587	849	173	
		01		0510213010 行政規費收入	756	756	-	583	847	173	
			01	05102130101 審查費	756	756	-	583	847	173	本年度預算數內容與上年度之比較如下： 1.固定式起重機竣工檢查之審查費收入511,200元，較上年度增加276,000元。 2.吊籠竣工檢查之審查費收入24,000元，較上年度減少57,000元。 3.移動式起重機竣工檢查之審查費收入220,800元，較上年度減少46,000元。
			02	05102130300 使用規費收入	4	4	-	4	2	-	
			01	05102130303 資料使用費	4	4	-	4	2	-	- 本年度預算數內容較上年度無增減。
04				0700000000 財產收入	15	15	-	15	1	-	
	067			0710213000 臺北市勞動檢查處	15	15	-	15	1	-	

# 臺北市勞動檢查處

## 歲入預算表

中華民國113年度

單位：新臺幣千元

科 目				本年度預算數			上年度 預算數	前年度 決算數	本年度與 上年度比較	說 明	
款	項	目 節	名稱及編號	合計	經常門	資本門					
06	034	01	07102130500 廢舊物資售價	15	15	-	15	1	-	- 本年度預算數係出售廢舊物品零星收入。	
		01	07102130501 廢舊物資售價	15	15	-	15	1	-		
			09000000000 補助及協助收入	9,154	9,154	-	8,618	6,657	536		-
			09102130000 臺北市勞動檢查處	9,154	9,154	-	8,618	6,657	536		-
		01	09102130100 上級政府補助收入	9,154	9,154	-	8,618	6,657	536		-
08	070	01	09102130102 計畫型補助收入	9,154	9,154	-	8,618	6,657	536	1.勞動部補助辦理「督促事業單位遵守職業安全衛生法令實施計畫」(依據勞動部112.6.27勞職授字第1120203142號函)7,832,000元。 2.勞動部補助辦理「中小企業工作環境輔導改善計畫」(依據勞動部112.7.19勞職授字第1120203359號函)1,321,952元。	
			12000000000 其他收入	-	-	-	-	6	-	-	
			12102130000 臺北市勞動檢查處	-	-	-	-	-	6	-	-
		01	12102130200 雜項收入	-	-	-	-	-	6	-	-
		01	12102130210 其他雜項收入	-	-	-	-	-	6	-	- 前年度決算數係員工配住公有宿舍扣繳房租津貼收入及使用費收入，本年度及上年度均無預算數。

# 臺北市勞動檢查處

## 歲出預算表

中華民國113年度

單位：新臺幣千元

款	項	目	節	名稱及編號	本年度預算數			上年度預算數	前年度決算數	本年度與上年度比較	說明
					合計	經常門	資本門				
10				0010000000 臺北市政府勞動局主管	125,055	123,741	1,314	123,894	117,490	1,161	
	004			00102130000 臺北市勞動檢查處	125,055	123,741	1,314	123,894	117,490	1,161	
		01		63102130100 一般行政	104,595	104,595	-	104,849	101,978	-254	
			01	63102130101 行政管理	104,595	104,595	-	104,849	101,978	-254	本年度預算數內容與上年度之比較如下： 1.人事費96,868,000元，較上年度無增減。 2.新增電話總機系統設備維護費75,600元。 3.新增電動機車電池租賃費37,752元。 4.文康活動費273,000元，較上年度增加91,000元。 5.勞檢業務短程洽公所需交通費120,000元，較上年度減少60,000元。 6.減列勞檢M化系統介接市府E化系統功能增修474,227元。 7.其他合共7,220,648元，較上年度增加75,875元。
		02		63102132800 勞動檢查業務	9,992	9,992	-	9,795	8,565	197	
			01	63102132801 職業安全衛生	9,444	9,444	-	9,284	8,184	160	本年度預算數內容與上年度之比較如下： 1.人事費902,000元，較上年度減少304,000元，依實際需要核實編列。 2.新增考察日本(東京)勞動安全210,000元。 3.職業安全衛生學院數位教材製作800,000元，較上年度增加300,000元。 4.其他合共7,532,000元，較上年度減少46,000元。
			02	63102132802 勞動條件	548	548	-	511	381	37	本年度預算數內容與上年度之比較如下： 1.辦理勞動基準法行業輔導及宣導(含陪同鑑定作業)場地佈置、印刷等雜支114,000元，較上年度增加30,000元。 2.其他合共434,000元，較上年度增加7,000元。

# 臺北市勞動檢查處

## 歲出預算表

中華民國113年度

單位：新臺幣千元

款	項	目	節	名稱及編號	本年度預算數			上年度 預算數	前年度 決算數	本年度與 上年度比較	說 明
					合計	經常門	資本門				
			03	63102136200 接受補助業務支出	9,154	9,154	-	8,618	6,657	536	
			01	63102136202 接受中央各部 會補助業務支 出	9,154	9,154	-	8,618	6,657	536	1.勞動部補助辦理「督促事業單位遵守職業安全衛生法令實施計畫」經費7,832,000元。 2.勞動部補助辦理「中小企業工作環境輔導改善計畫」經費1,321,952元。
			04	63102139000 一般建築及設備	1,314	-	1,314	632	290	682	
			01	63102139003 交通及運輸設 備	720	-	720	-	-	720	本年度編列汰換重型電動機車8輛如列數。
			02	63102139004 其他設備	594	-	594	632	290	-38	本年度編列汰換飲水機及個人電腦租賃費等，共計594,000元。



# 三、附 屬 表



# 臺北市勞動檢查處

## 歲入項目說明提要與預算明細表

經常門

中華民國113年度

單位：新臺幣元

行政規費收入—審查費	來源別子目及細目與編號 05102130101 行政規費收入-審查費	承辦單位	危險機械設備科、 秘書室	預算金額	756,000元	行政規費收入—審查費
歲入項目說明	一、項目內容：對雇主申請之危險性機械或設備檢查，如起重機、升降機等竣工檢查之審查費收入。 二、法令依據：職業安全衛生法。 三、計算方法：依「危險性機械及設備檢查費收費標準」計列： 1.移動式起重機4,800元x46座=220,800元。 2.固定式起重機5,680元x90座=511,200元。 3.吊籠3,000元x8座=24,000元。 四、實施進度：自113年1月1日起至113年12月31日止。 五、完成方法：依規定解繳市庫。 六、預期成果：確保工作者安全。					

# 臺北市勞動檢查處

## 歲入項目說明提要與預算明細表

經常門

中華民國113年度

單位：新臺幣元

	科目名稱及編號	單位	數量	單價	預算數	說明及收入依據	
行政規費收入—審查費	合計				756,000		行政規費收入—審查費
	05102130101 審查費	座	46	4,800	220,800	移動式起重機竣工檢查之審查費收入。 收入依據：職業安全衛生法。	
		座	90	5,680	511,200	固定式起重機竣工檢查之審查費收入。 收入依據：職業安全衛生法。	
		座	8	3,000	24,000	吊籠竣工檢查之審查費收入。 收入依據：職業安全衛生法。	

# 臺北市勞動檢查處

## 歲入項目說明提要與預算明細表

經常門

中華民國113年度

單位：新臺幣元

	來源別子目及 細目與編號	05102130303 使用規費收入-資料使用費	承辦單位	秘書室	預算金額	4,000元	
使用規費收入—資料使用費	<p>一、項目內容： 對民眾依行政程序法至本處調閱檔案資料之閱卷及影印收入。</p> <p>二、法令依據： 檔案法及檔案閱覽抄錄複製收費標準。</p> <p>三、計算方法： 1.閱卷收入1,000元x1年=1,000元。 2.影印收入2元x1,500張=3,000元。</p> <p>四、實施進度： 自113年1月1日起至113年12月31日止。</p> <p>五、完成方法： 依規定解繳市庫。</p> <p>六、預期成果： 維護事業單位及勞工權益。</p>						使用規費收入—資料使用費
歲入項目說明							

# 臺北市勞動檢查處

## 歲入項目說明提要與預算明細表

經常門

中華民國113年度

單位：新臺幣元

	科目名稱及編號	單位	數量	單價	預算數	說明及收入依據
使用規費收入—資料使用費	合計				4,000	
	05102130303 資料使用費	年	1	1,000	1,000	民眾申請調閱檔案之閱卷收入。 收入依據：檔案法及檔案閱覽抄錄複製收費標準。
		張	1,500	2	3,000	民眾調閱檔案影印收入。 收入依據：檔案法及檔案閱覽抄錄複製收費標準。

使用規費收入—資料使用費

# 臺北市勞動檢查處

## 歲入項目說明提要與預算明細表

經常門

中華民國113年度

單位：新臺幣元

來源別子目及 細目與編號	07102130501 廢舊物資售價-廢舊物資售價	承辦單位	秘書室	預算金額	15,000元
歲 入 項 目 說 明	<p>一、項目內容： 將到達使用年限且已不堪使用之財產報廢，殘值繳庫。</p> <p>二、法令依據： 依據臺北市市有財產報廢處理原則辦理。</p> <p>三、計算方法： 15,000元x1年=15,000元。</p> <p>四、實施進度： 自113年1月1日起至113年12月31日止。</p> <p>五、完成方法： 按照廢舊物資實際出售件數核計解繳市庫。</p> <p>六、預期成果： 增加市庫收入。</p>				

廢舊物資售價—廢舊物資售價

廢舊物資售價—廢舊物資售價

# 臺北市勞動檢查處

## 歲入項目說明提要與預算明細表

經常門

中華民國113年度

單位：新臺幣元

科目名稱及編號	單位	數量	單價	預算數	說明及收入依據
合計				15,000	
07102130501 廢舊物資售價	年	1	15,000	15,000	出售廢舊物品零星收入。 收入依據：臺北市市有財產 報廢處理原則。

廢舊物資售價—廢舊物資售價

廢舊物資售價—廢舊物資售價



# 臺北市勞動檢查處

## 歲入項目說明提要與預算明細表

經常門

中華民國113年度

單位：新臺幣元

	來源別子目及細目與編號	承辦單位	一般行業科	預算金額		
	09102130102 上級政府補助收入-計畫型補助收入			9,154,000元		
上級政府補助收入—計畫型補助收入	<p>一、項目內容： 1.勞動部「補助直轄市勞動檢查機構督促事業單位遵守職業安全衛生法令實施計畫」之補助款。 2.勞動部「補助地方政府參與推動中小企業工作環境輔導改善計畫」之補助款。</p> <p>二、法令依據： 依中央對直轄市及縣(市)政府補助辦法辦理。</p> <p>三、計算方法： 1.勞動部補助本市辦理督促事業單位遵守職業安全衛生法令實施計畫之補助收入7,832,000元。 2.勞動部補助本市參與推動中小企業工作環境輔導改善計畫之補助收入1,321,952元。</p> <p>四、實施進度： 自113年1月1日起至113年12月31日止。</p> <p>五、完成方法： 依規定解繳市庫。</p> <p>六、預期成果： 落實勞工法令，保障勞工權益。</p>					上級政府補助收入—計畫型補助收入
歲入項目說明						

# 臺北市勞動檢查處

## 歲入項目說明提要與預算明細表

經常門

中華民國113年度

單位：新臺幣元

	科目名稱及編號	單位	數量	單價	預算數	說明及收入依據
上級政府補助收入—計畫型補助收入	合計				9,154,000	
	09102130102 計畫型補助收入	年	1	7,832,000	7,832,000	勞動部補助本市辦理督促事業單位遵守職業安全衛生法令實施計畫之補助款。 收入依據：勞動部112年6月27日勞職授字第1120203142號函。
		年	1	1,321,952	1,321,952	勞動部補助地方政府參與推動中小企業工作環境輔導改善計畫之補助款。 收入依據：勞動部112年7月19日勞職授字第1120203359號函。
		年	1	48	48	配合預算編列至千元，增列進位數48元。 收入依據：

上級政府補助收入—計畫型補助收入

# 臺北市勞動檢查處

## 歲出計畫說明提要與各項費用明細表

中華民國113年度

單位：新臺幣元

一般行政—行政管理	業務計畫及工作計畫名稱與編號	63102130101 一般行政-行政管理	承辦單位	秘書室、會計室、人事室、政風室	預算金額	104,595,000元	一般行政—行政管理
歲出計畫說明	<p>一、計畫內容：</p> <p>1.辦理各項物品、工程之採購及招標、文書管理、研考(含人民陳情、申訴、專案、行政革新、局務及處務會議等案件之列管及提升服務品質工作之推動)及庶務，提供本市勞工及雇主有關職業安全衛生資料諮詢服務等工作。</p> <p>2.辦理預算、會計及統計工作。</p> <p>3.配合行政革新、政府再造政策，建構企業化經營精神，強化組織業務。進行人力評鑑，實施單一窗口便民政策，厲行主動、走動之人事服務品質。</p> <p>4.執行業務稽核，受理檢舉案件，防範貪瀆不法，辦政法令宣導、財產申報、機關安全與機密維護。</p> <p>二、預期成果：</p> <p>1.配合業務科工作進度辦理物品、設備、儀器等採購作業，並辦理收發文及檔案管理等文書作業，縮短文書處理時限、簡化作業流程，提升行政效率，加強為民服務並提供本市勞工及雇主有關職業安全衛生資料及諮詢服務，提升為民服務績效，促進業務順利推展。</p> <p>2.確實做到事前控制、事後審核，務期預算與計畫配合。</p> <p>3.強化職位功能，厲行分層負責，推行組織學習單一窗口，塑造快樂、創新、效率之公務環境。</p> <p>4.落實監督功能，提高守法意識，防止貪瀆弊案，促進廉潔風氣及行政透明度。</p>						
	分支計畫及用途別科目	單位	數量	單價	預算數	說 明	
	合計				104,595,000	較上年度預算數104,849,000元，減少254,000元。	
	01人員維持費				96,868,000	較上年度預算數96,868,000元，無增減。	
	1000 人事費				96,868,000		
	1015 法定編制人員待遇				62,276,464		
		年	1	62,276,464	62,276,464	職員86人薪津(詳人事費分析表)。	
	1025 技工及工友待遇				2,084,280		
		年	1	2,084,280	2,084,280	職工5人工資(詳人事費分析表)。	
	1030 獎金				13,906,958		
		年	1	6,051,115	6,051,115	依考績法規定核發之獎金。	
		年	1	7,855,843	7,855,843	依規定核發之年終工作獎金。	
	1035 其他給與				2,475,400		
		年	1	1,408,000	1,408,000	休假補助費。	
		人、月	51×12	630	385,560	員工上下班交通費(含聘用勞動檢查員)。	

# 臺北市勞動檢查處

## 歲出計畫說明提要與各項費用明細表

中華民國113年度

單位：新臺幣元

分支計畫及用途別科目	單位	數量	單價	預算數	說明
一般行政—行政管理	人、月	15×12	1,008	181,440	員工上下班交通費(含聘用勞動檢查員)。
	人、月	15×12	1,176	211,680	員工上下班交通費(含聘用勞動檢查員)。
	人、月	1×12	1,260	15,120	員工上下班交通費(含聘用勞動檢查員)。
	人、月	19×12	1,200	273,600	員工上下班交通費(含聘用勞動檢查員)。
	1040 加班費			3,512,002	
	年	1	1,786,345	1,786,345	本處員工辦理各項業務超時加班費。
	年	1	1,725,657	1,725,657	未休假加班費。
	1050 退休離職儲金			6,509,016	
	年	1	6,342,276	6,342,276	提撥退撫基金。
	年	1	166,740	166,740	提撥勞工退休準備金。
1055 保險			6,103,880		
年	1	3,881,052	3,881,052	職員及職工健保費。	
年	1	1,997,148	1,997,148	職員公保費。	
年	1	225,680	225,680	職工勞保費。	
02一般業務				7,353,000	較上年度預算數7,698,000元，減少345,000元。
2000 業務費				7,353,000	
2006 水電費				936,550	
年	1	36,550	36,550	36,550	水費。
年	1	900,000	900,000	900,000	電費。
2009 通訊費				793,947	
年	1	400,000	400,000	400,000	電話費。
年	1	393,947	393,947	393,947	郵資。
2018 資訊服務費				525,000	
年	1	1,000	1,000	1,000	電腦硬體設備維護服務費。

# 臺北市勞動檢查處

## 歲出計畫說明提要與各項費用明細表

中華民國113年度

單位：新臺幣元

分支計畫及用途別科目	單位	數量	單價	預算數	說明
2021 其他業務租金	年	1	484,000	484,000	勞動檢查M化等資訊系統維護費。
	年	1	40,000	40,000	防火牆授權與維護服務(新增)。
	月、輛	12x4	4,800	230,400	租用公務車停車費。
	月、輛	11x8	300	26,400	租用公務機車停車費。
2024 稅捐及規費				72,340	
2027 保險費	年	1	44,920	44,920	公務車輛使用牌照稅(詳公務車輛明細表)。
	年	1	24,720	24,720	公務車輛燃料使用費(詳公務車輛明細表)。
	年	1	2,700	2,700	公務車輛檢驗費(詳公務車輛明細表)。
2036 按日按件計資酬金	年	1	33,216	33,216	公務車輛保險費(詳公務車輛明細表)。
	人	11	180	1,980	志工保險費。
2051 物品	年	1	10,000	10,000	建物公共安全檢查、消防設施檢修申報費。
	節	8	2,000	16,000	文書作業等講習外聘講師鐘點費。
	年	1	31,000	31,000	傳真機用碳粉及轉寫帶等。
2054 一般事務費	件	11	380	4,180	志工背心(2年1編)。
	年	1	150,240	150,240	公務車輛油料費(詳公務車輛明細表)。
	坪、月	776.64x12	58	540,541	辦公大樓清潔維持費。
	年	1	11,094	11,094	行政業務印刷費。

一般行政—行政管理

一般行政—行政管理

# 臺北市勞動檢查處

## 歲出計畫說明提要與各項費用明細表

中華民國113年度

單位：新臺幣元

分支計畫及用途別科目	單位	數量	單價	預算數	說明
一般行政—行政管理	坪、月	776.64×12	120	1,118,362	大樓管理費。
	年	1	25,200	25,200	機械保全服務費等。
	人次	17	100	1,700	各項活動及會議逾時誤餐餐盒費用。
	人、月	86×12	360	371,520	統籌業務費，按職員每人每月360元編列。
	人、月	5×12	50	3,000	統籌業務費，按駕駛、技工、工友每人每月50元編列。
	人次	520	150	78,000	志工餐點及交通補助。
	年	1	1,450,754	1,450,754	檔案管理及文書作業委外。
	輛、月	8×11	429	37,752	電動機車電池租賃費(新增)。
	2063 房屋建築養護費			86,640	
	年	1	86,640	86,640	萬華車站大樓BOT案公益樓層2567.41平方公尺修繕費。
	2066 車輛及辦公器具養護費			216,464	
	年	1	216,464	216,464	公務車輛養護費(詳公務車輛明細表)。
	2069 設施及機械設備養護費			289,720	
年	1	80,000	80,000	各項設施及機械設備養護費。	
年	1	134,120	134,120	水電空調保養費。	
月	12	6,300	75,600	電話總機系統設備維護費(新增)。	
2072 國內旅費			18,600		
人、天	6×2	1,550	18,600	市外出差旅費。	
2084 短程車資			120,000		
人次	4,000	30	120,000	勞檢業務短程洽公所需交通費。	
2093 特別費			152,400		
月	12	12,700	152,400	處長特別費。	
05會計業務			39,000	較上年度預算數39,000元，無增減。	

一般行政—行政管理

# 臺北市勞動檢查處

## 歲出計畫說明提要與各項費用明細表

中華民國113年度

單位：新臺幣元

分支計畫及用途別科目	單位	數量	單價	預算數	說明
2000 業務費				39,000	
2054 一般事務費				38,280	
	本	116	250	29,000	印製預算書表。
	年	1	9,280	9,280	印製會計帳冊及書表等。
2084 短程車資				720	
	人次	24	30	720	會計業務短程洽公所需交通費。
06人事業務				312,000	較上年度預算數221,000元，增加91,000元。
2000 業務費				312,000	
2054 一般事務費				312,000	
	年	1	30,000	30,000	人事業務印刷費。
	人、年	91×1	3,000	273,000	文康活動費。
	年	1	9,000	9,000	健康檢查費(不含檢查員及聘用檢查員特殊健檢)。
07政風業務				23,000	較上年度預算數23,000元，無增減。
2000 業務費				23,000	
2036 按日按件計資酬金				8,000	
	節	4	2,000	8,000	政風法令宣導、公務機密等演講外聘講師鐘點費。
2054 一般事務費				14,280	
	年	1	2,000	2,000	政風業務印刷費。
	年	1	12,280	12,280	政風法令宣導用文具用品、海報製作及雜支等費用。
2084 短程車資				720	
	人次	24	30	720	政風業務短程洽公所需交通費。

# 臺北市勞動檢查處

## 歲出計畫說明提要與各項費用明細表

中華民國113年度

單位：新臺幣元

勞 動 檢 查 業 務 — 職 業 安 全 衛 生	業務計畫及工作計畫 名稱與編號	63102132801 勞動檢查業務-職業安全衛生	承辦 單位	綜合規劃科、土木工程 科、建築工程科、職業衛 生科、危險機械設備科、 一般行業科、秘書室	預算 金額	9,444,000元	勞 動 檢 查 業 務 — 職 業 安 全 衛 生
歲 出 計 畫 說 明	<p>一、計畫內容：</p> <ol style="list-style-type: none"> <li>1.執行各項勞動安全衛生監督檢查業務。</li> <li>2.製作營造作業等相關安全宣導資料，製作職安衛宣導影片供線上數位學習教材，擴大安衛宣導服務效能。</li> <li>3.因應職業安全衛生法正式施行適用範圍擴及全行業，將針對擴大適用之事業單位，依其規模及風險危害等級逐年規劃辦理宣導及輔導。</li> <li>4.辦理危險性機械發證檢查作業及高壓容器安全檢查。</li> <li>5.辦理職業衛生勞動檢查、推動職場健康促進、臨場照護、預防過勞及職業病防治等業務。</li> </ol> <p>二、預期成果：</p> <ol style="list-style-type: none"> <li>1.輔導事業單位推動安衛自主管理，建立一般行業安全衛生自主管理及營造業工地自主管理認證制度，促使事業單位自願性的提升安衛管理水準。</li> <li>2.強力實施營造作業勞動檢查，降低工程職業災害，維護工作者安全。</li> <li>3.推動辦理勞動檢查M化作業，擴大安全衛生網路服務及訊息傳遞功能。</li> <li>4.實施高溫室外作業宣導及勞動檢查，監督事業單位落實熱危害預防措施。</li> </ol>						
分支計畫及用途別科目		單位	數量	單價	預算數	說 明	
合計					9,444,000	較上年度預算數9,284,000元，增加160,000元。	
01人員維持費					902,000	較上年度預算數1,206,000元，減少304,000元。	
1000 人事費					902,000		
1020 約聘僱人員待遇		年	1	661,828	661,828	約聘人員1人薪津(詳人事費分析表)。	
1030 獎金		年	1	76,356	76,356	依規定核發之年終工作獎金。	
1035 其他給與		年	1	17,600	17,600	休假補助費。	
1040 加班費		年	1	20,053	20,053	未休假加班費。	
1050 退休離職儲金		年	1	37,604	37,604	提撥約聘人員退休準備金。	



# 臺北市勞動檢查處

## 歲出計畫說明提要與各項費用明細表

中華民國113年度

單位：新臺幣元

分支計畫及用途別科目	單位	數量	單價	預算數	說 明	
勞動檢查業務－職業安全衛生	1055 保險			88,559		
		年	1	36,698	36,698	約聘人員健保費。
		年	1	51,861	51,861	約聘人員勞保費。
	03職業安全				3,233,000	較上年度預算數3,103,000元，增加130,000元。
	2000 業務費				3,233,000	
	2003 教育訓練費				80,000	
		人、年	16x1	5,000	80,000	檢查員參加職業安全相關研習、講習會及在職訓練等教材、報名、訓練費。
	2009 通訊費				754,800	
		年	1	754,800	754,800	勞動檢查M化作業服務方案系統上網數據通信年費。
	2021 其他業務租金				20,000	
		場	1	20,000	20,000	職業安全年度宣導大會場地租金。
	2036 按日按件計資酬金				213,000	
		人次	60	2,500	150,000	勞安宣導及技術諮詢座談等專家學者出席費。
	人次	22	2,500	55,000	危險性工作場所審查暨施工安全評估研討會專家學者出席費。	
	節	4	1,000	4,000	輔導一般行業自主管理說明及成果座談會等內聘講師鐘點費。	
	節	2	2,000	4,000	輔導一般行業自主管理說明及成果座談會等外聘講師鐘點費。	
2051 物品				532,994		
	年	1	299,844	299,844	各項檢查業務用安全防護設備、器具、檢查用工具、記憶卡、電池、耗材及法令叢書、刊物等用品。	
	套	56	500	28,000	檢查員雨衣。	
	頂	25	350	8,750	檢查員工地安全帽。	

# 臺北市勞動檢查處

## 歲出計畫說明提要與各項費用明細表

中華民國113年度

單位：新臺幣元

分支計畫及用途別科目	單位	數量	單價	預算數	說明
2054 一般事務費	雙	56	1,500	84,000	檢查員工地安全鞋(絕緣鞋)。
	雙	56	300	16,800	檢查員雨鞋(套)。
	個	24	2,000	48,000	檢查員工具包。
	頂	14	1,000	14,000	檢查員機車安全帽(2年1編)。
	人、雙	56x2	300	33,600	檢查員袖套(2年1編)。
				1,088,956	
	臺、月、張、年	2x12x20000	0.6	288,000	影印機使用費。
	年	1	98,456	98,456	各項專案檢查、勞動安全防護網及電子報等資料表報印刷費。
	年	1	20,000	20,000	安全訓練宣導資料、手冊、技術圖說、摺頁、表報等印刷費。
	件	10	14,100	141,000	營造工程安全衛生宣導海報、摺頁及光碟(含設計費用)。
	人次	200	100	20,000	輔導一般行業自主管理說明及成果座談會逾時誤餐餐盒費用。
	年	1	148,000	148,000	各項檢查業務及危險性工作場所審查暨研討會、企業勞安自主管理宣導文具用品及紙張等耗材。
	年	1	192,000	192,000	檢查員特殊健康檢查費。
2072 國內旅費	人次	695	100	69,500	例行業務及各項專案檢查等活動及會議逾時誤餐餐盒費用。
	套	56	2,000	112,000	檢查員冬季工作服。
2078 國外旅費				333,250	
	人、天	43x5	1,550	333,250	市外出差旅費。
04職業衛生				210,000	
	人、天	3x5	14,000	210,000	考察日本(東京)勞動安全(新增)。
				333,000	較上年度預算數299,000元，增加34,000元。

勞動檢查業務—職業安全衛生

勞動檢查業務—職業安全衛生

# 臺北市勞動檢查處

## 歲出計畫說明提要與各項費用明細表

中華民國113年度

單位：新臺幣元

分支計畫及用途別科目	單位	數量	單價	預算數	說明
2000 業務費				333,000	
2003 教育訓練費				20,000	
	人、年	4×1	5,000	20,000	參加職業衛生相關研習、講習會及在職訓練等教材、報名、訓練費。
2036 按日按件計資酬金				30,000	
	人次	12	2,500	30,000	職業病防治技術諮詢及職業災害檢討會等專家學者出席費。
2051 物品				47,000	
	年	1	20,000	20,000	職業衛生檢查及宣導業務用防護設備、工具、記憶卡、電池及法令叢書、刊物等用品。
	年	1	27,000	27,000	職業衛生用試料及裝置等耗材。
2054 一般事務費				101,750	
	年	1	11,770	11,770	職業衛生檢查資料表報印刷費。
	年	1	64,000	64,000	檢查員特殊健康檢查費。
	人次	76	100	7,600	例行業務及各項專案檢查等活動及會議逾時誤餐餐盒費用。
	年	1	18,380	18,380	安全衛生檢查及宣導業務文具用品等。
2069 設施及機械設備養護費				80,000	
	年	1	80,000	80,000	職業衛生儀器及設備檢定或校正等維護費。
2072 國內旅費				54,250	
	人、天	7×5	1,550	54,250	市外出差旅費。
05職業安全衛生教育訓練				4,810,000	較上年度預算數4,510,000元，增加300,000元。
2000 業務費				4,810,000	
2036 按日按件計資酬金				1,864,196	

勞動檢查業務—職業安全衛生

勞動檢查業務—職業安全衛生

# 臺北市勞動檢查處

## 歲出計畫說明提要與各項費用明細表

中華民國113年度

單位：新臺幣元

分支計畫及用途別科目	單位	數量	單價	預算數	說 明	
勞動檢查業務－職業安全衛生	節	916	1,000	916,000	各行業職業安全衛生教育、訓練及講習內聘講師鐘點費。	
	節	69	2,000	138,000	各行業職業安全衛生教育、訓練及講習外聘講師鐘點費。	
	節	154	2,000	308,000	職業安全衛生學院外聘講師鐘點費。	
	式	1	502,196	502,196	職業安全衛生教育訓練資訊服務平臺及罰鍰移送等資料輸入費。	
	2051 物品				129,690	
	年	1	129,690	129,690	辦理職業安全衛生教育訓練文具用品及教材機具、教具模型(含高空繩索零件)等。	
	2054 一般事務費				2,816,114	
	年	1	80,314	80,314	辦理職業安全衛生教育訓練資料印刷費等。	
	人次	2,238	100	223,800	辦理職業安全衛生教育訓練逾時誤餐餐盒費用。	
	場	2	56,000	112,000	職業安全衛生相關宣導活動及會議費。	
	場	50	30,000	1,500,000	職業安全衛生學院委外辦理教育訓練。	
	式	1	800,000	800,000	職業安全衛生學院數位教材製作。	
	年	1	100,000	100,000	辦理「職業安全衛生法適法行業防災技術、輔導及宣導」經費。	
06督促遵守職業安全法令				166,000	較上年度預算數166,000元，無增減。	
2000 業務費				166,000		
2009 通訊費				13,200		
年	1	13,200	13,200	勞動檢查M化作業服務方案系統上網數據通信年費。		
2051 物品				13,548		
年	1	13,548	13,548	各項檢查業務用安全防護設		

# 臺北市勞動檢查處

## 歲出計畫說明提要與各項費用明細表

中華民國113年度

單位：新臺幣元

分支計畫及用途別科目	單位	數量	單價	預算數	說 明
2054 一般事務費				125,022	備、器具、檢查用工具、記憶卡、電池、耗材及法令叢書、刊物等用品。
	年	1	1,770	1,770	各項檢查資料、手冊、報告及表報印刷費。
	年	1	14,652	14,652	電腦租賃費。
	人、年	1×1	2,000	2,000	文康活動費。
	年	1	80,000	80,000	聘用檢查員特殊健康檢查費。
	年	1	6,600	6,600	影印機租賃費。
2072 國內旅費	套	10	2,000	20,000	檢查員冬季工作服。
	人、天	1×5	1,550	7,750	市外出差旅費。
2084 短程車資				6,480	
	人次	216	30	6,480	檢查業務短程洽公所需交通費。

勞動檢查業務—職業安全衛生

勞動檢查業務—職業安全衛生

# 臺北市勞動檢查處

## 歲出計畫說明提要與各項費用明細表

中華民國113年度

單位：新臺幣元

勞動檢查業務—勞動條件	業務計畫及工作計畫名稱與編號	63102132802 勞動檢查業務-勞動條件	承辦單位	勞動條件科、秘書室	預算金額	548,000元	勞動檢查業務—勞動條件
歲出計畫說明	<p>一、計畫內容： 本處規劃、勞動局或勞動部交查之勞動條件專案檢查、相關宣導及輔導業務，促使各行業遵守勞動基準法及相關法規，解決勞資爭議，確保工作者勞動權益。</p> <p>二、預期成果： 實施事業單位勞動條件、性別工作平等監督檢查，並落實工會會同檢查機制，促使事業單位遵守勞動基準法、就業服務法、性別工作平等法等相關法規，確保勞工勞動權益，促進勞資和諧。</p>						
	分支計畫及用途別科目	單位	數量	單價	預算數	說 明	
	合計				548,000	較上年度預算數511,000元，增加37,000元。	
	03勞動條件檢查				548,000	較上年度預算數511,000元，增加37,000元。	
	2000 業務費				548,000		
	2036 按日按件計資酬金				95,000		
		人次	6	2,500	15,000	勞動權益專家學者出席費。	
		節	68	1,000	68,000	勞動條件宣導會、協助各行業同業公會培訓勞動條件種子教育人員等內聘講師鐘點費。	
		節	6	2,000	12,000	勞動條件宣導會、協助各行業同業公會培訓勞動條件種子教育人員等外聘講師鐘點費。	
	2051 物品				114,400		
		年	1	57,700	57,700	各項勞動條件檢查業務用電池、記憶卡及充電器、勞動法令叢書、刊物等檢查用品。	
		套	13	500	6,500	檢查員雨衣。	

# 臺北市勞動檢查處

## 歲出計畫說明提要與各項費用明細表

中華民國113年度

單位：新臺幣元

分支計畫及用途別科目	單位	數量	單價	預算數	說明
2054 一般事務費	雙	13	1,500	19,500	檢查員工地安全鞋(絕緣鞋)。
	雙	13	300	3,900	檢查員雨鞋(套)。
	個	9	2,000	18,000	檢查員工具包。
	頂	1	1,000	1,000	檢查員機車安全帽(2年1編)。
	人、雙	13x2	300	7,800	檢查員袖套(2年1編)。
	年	1	70,000	70,000	各項勞動條件專案檢查資料、勞動條件檢查輔導宣導資料、勞動條件宣導摺頁等印刷費。
	年	1	114,000	114,000	辦理勞動基準法行業輔導及宣導(含陪同鑑定作業)場地佈置、印刷等雜支。
2072 國內旅費	年	1	48,000	48,000	檢查員特殊健康檢查費。
	套	13	2,000	26,000	檢查員冬季工作服。
	人、天	13x4	1,550	80,600	市外出差旅費。

勞動檢查業務—勞動條件

勞動檢查業務—勞動條件

# 臺北市勞動檢查處

## 歲出計畫說明提要與各項費用明細表

中華民國113年度

單位：新臺幣元

接受補助業務支出—接受中央各部會補助業務支出	業務計畫及工作計畫名稱與編號	63102136202 接受補助業務支出-接受中央各部會補助業務支出	承辦單位	一般行業科	預算金額	9,154,000元	接受補助業務支出—接受中央各部會補助業務支出
歲出計畫說明	<p>一、計畫內容： 1.勞動部補助本市辦理督促事業單位遵守職業安全衛生法令實施計畫聘用勞動檢查員，辦理轄內事業單位職業安全衛生檢查事項。 2.勞動部補助本市辦理推動中小企業工作環境輔導改善計畫專責人員，辦理臺北市轄內中小企業之安全衛生宣導、輔導及教育訓練相關活動事項。</p> <p>二、預期成果： 1.擴大職業安全衛生檢查能量，督促本市轄內事業單位遵守職業安全衛生法令，以保障勞動權益。 2.督促中小企業改善職業安全衛生，提升工作者勞動之環境，以期降低職業災害發生。</p>						
分支計畫及用途別科目		單位	數量	單價	預算數	說 明	
合計					9,154,000	較上年度預算數8,618,000元，增加536,000元。	
02接受中央各部會補助業務支出					9,154,000	較上年度預算數8,618,000元，增加536,000元。	
2000 業務費					48		
2054 一般事務費					48		
		年	1	48	48	配合預算編列至千元，增列進位數48元。	
					7,832,000	01督促遵守職業安全法令	
1000 人事費					7,298,000		
1020 約聘僱人員待遇					4,891,352		
		年	1	4,891,352	4,891,352	約聘人員9人薪津(詳人事費分析表)。	
1030 獎金					617,792		
		年	1	617,792	617,792	依規定核發之年終工作獎金。	
1035 其他給與					142,400		
		年	1	142,400	142,400	休假補助費。	



# 臺北市勞動檢查處

## 歲出計畫說明提要與各項費用明細表

中華民國113年度

單位：新臺幣元

分支計畫及用途別科目	單位	數量	單價	預算數	說明	
接受補助業務支出—接受中央各部會補助業務支出	1040 加班費			625,691		
		年	1	463,440	463,440	辦理業務超時加班費。
		年	1	162,251	162,251	未休假加班費。
	1050 退休離職儲金				304,252	
		年	1	304,252	304,252	提撥約聘人員退休準備金。
	1055 保險				716,513	
		年	1	296,906	296,906	約聘人員健保費。
		年	1	419,607	419,607	約聘人員勞保費。
	2000 業務費				534,000	
	2009 通訊費				106,800	
		年	1	106,800	106,800	勞動檢查M化作業服務方案系統上網數據通信年費。
	2051 物品				109,618	
		年	1	109,618	109,618	各項檢查業務用安全防護設備、器具、檢查用工具、記憶卡、電池、耗材及法令叢書、刊物等用品。
	2054 一般事務費				202,642	
		年	1	12,694	12,694	各項檢查資料、手冊、報告及表報印刷費。
	年	1	118,548	118,548	電腦租賃費。	
	人、年	9×1	2,000	18,000	文康活動費。	
	年	1	53,400	53,400	影印機租賃費。	
2072 國內旅費				54,250		
	人、天	7×5	1,550	54,250	市外出差旅費。	
2084 短程車資				60,690		
	人次	2,023	30	60,690	檢查業務短程洽公所需交通費。	
				1,321,952	02中小企業工作環境輔導改善	

# 臺北市勞動檢查處

## 歲出計畫說明提要與各項費用明細表

中華民國113年度

單位：新臺幣元

分支計畫及用途別科目	單位	數量	單價	預算數	說明
2000 業務費				1,321,952	
2027 保險費	人、年	30x1	3,600	108,000	輔導員保險費。
2033 臨時人員酬金	年	1	777,027	777,027	進用1人專責人員薪資、年終獎金、勞健保、勞工退休準備金、加班費及資遣費等。
2036 按日按件計資酬金	年	1	250,000	250,000	專業輔導費。
2051 物品	年	1	525	525	個人防護具。
2054 一般事務費	年	1	120,000	120,000	安衛家族活動經費（家族團體）。
	年	1	1,500	1,500	專責人員體格檢查及健康檢查費用。
	人次	50	100	5,000	輔導團工作業務檢討會議逾時誤餐餐盒費用。
	人、年	1x1	2,000	2,000	文康活動費。
	年	1	24,000	24,000	電腦租賃費。
2069 設施及機械設備養護費	年	1	9,900	9,900	數位相機維修費。
2072 國內旅費	人、天	1x12	1,550	18,600	市外出差旅費。
2084 短程車資	人次	180	30	5,400	業務短程洽公所需交通費。

接受補助業務支出—接受中央各部會補助業務支出

接受補助業務支出—接受中央各部會補助業務支出

# 臺北市勞動檢查處

## 歲出計畫說明提要與各項費用明細表

中華民國113年度

單位：新臺幣元

一般建築及設備 — 交通及運輸設備	業務計畫及工作計畫 名稱與編號	63102139003 一般建築及設備-交通及運輸設備	承辦 單位	秘書室	預算 金額	720,000元	一般建築及設備 — 交通及運輸設備
歲出計畫說明	<p>一、計畫內容： 重型電動機車(不含電池)。</p> <p>二、預期成果： 配合本府政策汰換燃油機車，以節能減碳，賡續推動檢查員執行各項勞動安全衛生監督檢查業務。</p>						
分支計畫及用途別科目		單位	數量	單價	預算數	說 明	
合計					720,000	較上年度預算數0元，增加720,000元。	
03交通及運輸設備					720,000	較上年度預算數0元，增加720,000元。	
3000 設備及投資					720,000		
3025 運輸設備費					720,000		
		輛	8	90,000	720,000	汰換重型電動機車(不含電池)。	

# 臺北市勞動檢查處

## 歲出計畫說明提要與各項費用明細表

中華民國113年度

單位：新臺幣元

一般建築及設備—其他設備	業務計畫及工作計畫名稱與編號	63102139004 一般建築及設備-其他設備	承辦單位	綜合規劃科、秘書室	預算金額	594,000元	一般建築及設備—其他設備
歲出計畫說明	<p>一、計畫內容： 個人電腦租賃費、汰換飲水機。</p> <p>二、預期成果： 1.配合電子化政府政策，提高行政效率及便民服務。 2.購置飲水機，提供同仁及民眾使用，以提升更為安全、節能、便利之辦公、洽公環境。</p>						
	分支計畫及用途別科目	單位	數量	單價	預算數	說 明	
	合計				594,000	較上年度預算數632,000元，減少38,000元。	
	04其他設備				594,000	較上年度預算數632,000元，減少38,000元。	
	3000 設備及投資				57,696		
	3035 雜項設備費				57,696		
		臺	3	19,000	57,000	飲水機汰換。	
		年	1	696	696	配合預算編列至千元，增列進位數696元。	
					97,200	01-109年個人電腦租賃費 本項係109-114年度連續性計畫，總經費經議會審定為332,370元(不含109及110年度已編列235,440元)，除以前年度已編列194,400元外，本年度編列97,200元，餘40,770元編列於以後年度，其各年度資金需求詳如後附分年資金需求表。	
	3000 設備及投資				97,200		
	3030 資訊軟硬體設備費				97,200		

臺北市勞動檢查處

歲出計畫說明提要與各項費用明細表

中華民國113年度

單位：新臺幣元

分支計畫及用途別科目	單位	數量	單價	預算數	說明
一般建築及設備—其他設備	年	1	97,200	97,200	本年度所需電腦租賃費。
				105,792	02-110年個人電腦租賃費 本項係110-115年度連續性計畫，總經費經議會審定為473,125元(不含110年度已編列131,240元)，除以前年度已編列211,584元外，本年度編列105,792元，餘155,749元編列於以後年度，其各年度資金需求詳如後附分年資金需求表。
	3000 設備及投資			105,792	
	3030 資訊軟硬體設備費			105,792	
	年	1	105,792	105,792	本年度所需電腦租賃費。
				119,712	03-111年個人電腦租賃費 本項係111-116年度連續性計畫，總經費經議會審定為684,000元，除以前年度已編列242,112元外，本年度編列119,712元，餘322,176元編列於以後年度，其各年度資金需求詳如後附分年資金需求表。
	3000 設備及投資			119,712	
	3030 資訊軟硬體設備費			119,712	
	年	1	119,712	119,712	本年度所需電腦租賃費。
				103,440	04-112年個人電腦租賃費 本項係112-117年度連續性計畫，總經費經議會審定為615,600元，除以前年度已編列110,160元外，本年度編列103,440元，餘402,000元編列於以後年度，其各年度資金需求詳如後附分年資金需求表。
	3000 設備及投資			103,440	
	3030 資訊軟硬體設備費			103,440	
年	1	103,440	103,440	本年度所需電腦租賃費。	
			110,160	05-113年個人電腦租賃費 本項係113-118年度連續性計畫，總經費615,600元，本年度編列110,160元，餘505,440元編列於以後年度，其各年	

臺北市勞動檢查處

歲出計畫說明提要與各項費用明細表

中華民國113年度

單位：新臺幣元

分支計畫及用途別科目	單位	數量	單價	預算數	說 明
3000 設備及投資				110,160	度資金需求詳如後附分年資金需求表。
3030 資訊軟硬體設備費				110,160	
	年	1	110,160	110,160	本年度所需電腦租賃費。
				615,600	總工程費(或總經費)明細如下:
	臺	18	34,200	615,600	桌上型電腦(含筆電)租賃費。

一般建築及設備—其他設備

一般建築及設備—其他設備

# 臺北市勞動檢查處

## 人 事 費 分 析 表

中華民國113年度

0463010100-福利服務支出-一般行政-行政管理

單位：新臺幣元

類別	預算員額	全年度人事費											備註	
		民意代表待遇	政務人員待遇	法定編制人員待遇	約聘僱人員待遇	技工及工友待遇	獎金	其他給與	加班費	退休退職給付	退休離職儲金	保險		合計
合計	91			62,276,464		2,084,280	13,906,958	2,475,400	3,512,002		6,509,016	6,103,880	96,868,000	
正式員額	86			62,276,464			13,332,233	1,328,000	1,671,070		6,342,276	5,774,988	90,725,031	
職員	86			62,276,464			13,332,233	1,328,000	1,671,070		6,342,276	5,774,988	90,725,031	
技工	2					858,480	250,390	32,000	23,847		68,688	133,056	1,366,461	
駕駛	1					429,240	125,195	16,000	11,924		34,332	66,528	683,219	
工友	2					796,560	199,140	32,000	18,816		63,720	129,308	1,239,544	
其他人事費								1,067,400	1,786,345				2,853,745	

# 臺北市勞動檢查處

## 人事費分析表

中華民國113年度

0463280100-福利服務支出-勞動檢查業務-職業安全衛生

單位：新臺幣元

類別	預算員額	全年度人事費											備註	
		民意代表待遇	政務人員待遇	法定編制人員待遇	約聘僱人員待遇	技工及工友待遇	獎金	其他給與	加班費	退休退職給付	退休離職儲金	保險		合計
合計	1				661,828		76,356	17,600	20,053		37,604	88,559	902,000	
約聘僱人員	1				661,828		76,356	17,600	20,053		37,604	88,559	902,000	



# 臺北市勞動檢查處

## 人 事 費 分 析 表

中華民國113年度

0463620200-福利服務支出-接受補助業務支出-接受中央各部會補助業務支出

單位：新臺幣元

類別	預算員額	全年度人事費											備註	
		民意代表待遇	政務人員待遇	法定編制人員待遇	約聘僱人員待遇	技工及工友待遇	獎金	其他給與	加班費	退休退職給付	退休離職儲金	保險		合計
合計	9				4,891,352		617,792	142,400	625,691		304,252	716,513	7,298,000	
約聘僱人員	9				4,891,352		617,792	142,400	162,251		304,252	716,513	6,834,560	
其他人事費								463,440					463,440	

本 頁 空 白

## 四、參 考 表



# 臺北市勞動檢查處

## 歲出一級用途別科目分析表

中華民國113年度

單位：新臺幣千元

名稱及編號	合計	經常支出						資本支出					
		人事費	業務費	獎補助費	債務費	預備金	小計	人事費	業務費	設備及投資	獎補助費	預備金	小計
合計	125,055	105,068	18,673				123,741			1,314			1,314
63102130000 福利服務支出	125,055	105,068	18,673				123,741			1,314			1,314
63102130100 一般行政	104,595	96,868	7,727				104,595						
63102130101 行政管理	104,595	96,868	7,727				104,595						
63102132800 勞動檢查業務	9,992	902	9,090				9,992						
63102132801 職業安全衛生	9,444	902	8,542				9,444						
63102132802 勞動條件	548		548				548						
63102136200 接受補助業務支出	9,154	7,298	1,856				9,154						
63102136202 接受中央各部會 補助業務支出	9,154	7,298	1,856				9,154						
63102139000 一般建築及設備	1,314									1,314			1,314
63102139003 交通及運輸設備	720									720			720
63102139004 其他設備	594									594			594

臺北市勞動檢查處  
資本支出分析表

中華民國113年度

單位：新臺幣千元

名稱及編號	合計	設備及投資								其他資本支出	
		土地	房屋建築及設備	公共建設及設施	機械設備	運輸設備	資訊軟體設備	雜項設備	權利		投資
合計	1,314					720	536	58			
63102139000 一般建築及設備	1,314					720	536	58			
63102139003 交通及運輸設備	720					720					
63102139004 其他設備	594						536	58			

# 臺北市勞動檢查處

## 各項費用彙計表

中華民國113年度

單位：新臺幣元

工作計畫名稱及編號	63102130101 行政管理	63102132801 職業安全衛生	63102132802 勞動條件	63102136202 接受中央各部 會補助業務支 出	63102139003 交通及運輸設 備	63102139004 其他設備
第一、二級用途別 科目名稱及編號						
合 計	104,595,000	9,444,000	548,000	9,154,000	720,000	594,000
100000人事費	96,868,000	902,000		7,298,000		
101500法定編制人員待遇	62,276,464					
102000約聘僱人員待遇		661,828		4,891,352		
102500技工及工友待遇	2,084,280					
103000獎金	13,906,958	76,356		617,792		
103500其他給與	2,475,400	17,600		142,400		
104000加班費	3,512,002	20,053		625,691		
105000退休離職儲金	6,509,016	37,604		304,252		
105500保險	6,103,880	88,559		716,513		
200000業務費	7,727,000	8,542,000	548,000	1,856,000		
200300教育訓練費		100,000				
200600水電費	936,550					
200900通訊費	793,947	768,000		106,800		
201800資訊服務費	525,000					
202100其他業務租金	256,800	20,000				
202400稅捐及規費	72,340					
202700保險費	35,196			108,000		
203300臨時人員酬金				777,027		
203600按日按件計資酬金	34,000	2,107,196	95,000	250,000		
205100物品	185,420	723,232	114,400	110,143		
205400一般事務費	4,002,483	4,131,842	258,000	355,190		
206300房屋建築養護費	86,640					
206600車輛及辦公器具養護費	216,464					
206900設施及機械設備養護費	289,720	80,000		9,900		
207200國內旅費	18,600	395,250	80,600	72,850		
207800國外旅費		210,000				
208400短程車資	121,440	6,480		66,090		
209300特別費	152,400					
300000設備及投資					720,000	594,000
302500運輸設備費					720,000	

# 臺北市勞動檢查處 各項費用彙計表

中華民國113年度

單位：新臺幣元

工作計畫名稱及編號	63102130101 行政管理	63102132801 職業安全衛生	63102132802 勞動條件	63102136202 接受中央各部 會補助業務支 出	63102139003 交通及運輸設 備	63102139004 其他設備
第一、二級用途別 科目名稱及編號						
303000資訊軟硬體設備費						536,304
303500雜項設備費						57,696



臺北市勞動檢查處  
各項費用彙計表(續)

中華民國113年度

單位：新臺幣元

工作計畫名稱及編號	合 計				
第一、二級用途別 科目名稱及編號					
合 計	125,055,000				
100000人事費	105,068,000				
101500法定編制人員待遇	62,276,464				
102000約聘僱人員待遇	5,553,180				
102500技工及工友待遇	2,084,280				
103000獎金	14,601,106				
103500其他給與	2,635,400				
104000加班費	4,157,746				
105000退休離職儲金	6,850,872				
105500保險	6,908,952				
200000業務費	18,673,000				
200300教育訓練費	100,000				
200600水電費	936,550				
200900通訊費	1,668,747				
201800資訊服務費	525,000				
202100其他業務租金	276,800				
202400稅捐及規費	72,340				
202700保險費	143,196				
203300臨時人員酬金	777,027				
203600按日按件計資酬金	2,486,196				
205100物品	1,133,195				
205400一般事務費	8,747,515				
206300房屋建築養護費	86,640				
206600車輛及辦公器具養護費	216,464				
206900設施及機械設備養護費	379,620				
207200國內旅費	567,300				
207800國外旅費	210,000				
208400短程車資	194,010				
209300特別費	152,400				
300000設備及投資	1,314,000				
302500運輸設備費	720,000				

臺北市勞動檢查處  
各項費用彙計表(續)

中華民國113年度

單位：新臺幣元

工作計畫名稱及編號	合 計					
第一、二級用途別 科目名稱及編號						
303000資訊軟硬體設備費	536,304					
303500雜項設備費	57,696					

# 臺北市勞動檢查處

## 人 事 費 彙 計 表

中華民國113年度

單位：新臺幣元

類別	預算員額	全年度人事費											備註	
		民意代表待遇	政務人員待遇	法定編制人員待遇	約聘僱人員待遇	技工及工友待遇	獎金	其他給與	加班費	退休退職給付	退休離職儲金	保險		合計
合計	101			62,276,464	5,553,180	2,084,280	14,601,106	2,635,400	4,157,746		6,850,872	6,908,952	105,068,000	
正式員額	86			62,276,464			13,332,233	1,328,000	1,671,070		6,342,276	5,774,988	90,725,031	
職員	86			62,276,464			13,332,233	1,328,000	1,671,070		6,342,276	5,774,988	90,725,031	
約聘僱人員	10				5,553,180		694,148	160,000	182,304		341,856	805,072	7,736,560	
技工	2					858,480	250,390	32,000	23,847		68,688	133,056	1,366,461	
駕駛	1					429,240	125,195	16,000	11,924		34,332	66,528	683,219	
工友	2					796,560	199,140	32,000	18,816		63,720	129,308	1,239,544	
其他人事費								1,067,400	2,249,785				3,317,185	

# 臺北市勞動檢查處

## 約聘僱人員費用分析表

中華民國113年度

單位：新臺幣元

科 目				約聘人員 (人*月)	約僱人員 (人*月)	全年度預算數	說 明	
款	項	目	節					名稱及編號
						7,736,560	包括約聘僱人員待遇5,553,180元、年終工作獎金694,148元、未休假加班費182,304元、保險費805,072元、離職儲金341,856元及休假補助160,000元。	
				合 計				
10				00100000000	臺北市政府勞動局主管	7,736,560		
	004			00102130000	臺北市勞動檢查處	7,736,560		
		02		63102132800	勞動檢查業務	902,000		
			01	63102132801	職業安全衛生	902,000		
					1x12	902,000		408薪點1人。
		03		63102136200	接受補助業務支出	6,834,560		
			01	63102136202	接受中央各部會補助業務支出	6,834,560		
					5x12	3,719,280		344薪點5人。
					4x12	3,115,280	360薪點4人。	

臺北市勞動檢查處

派員出國計畫預算總表

中華民國113年度

單位：新臺幣千元

類別	本年度計畫項數	本年度預計人天	本年度預算數	上年度計畫項數	上年度核定人天	上年度預算數
考察	1	15	210			
訪問						
開會						
進修						
研究						
實習						
合計	1	15	210			

# 臺北市勞動檢查處

## 派員出國計畫預算類別表 - 考察、訪問

中華民國113年度

單位：新臺幣千元

計畫名稱	擬前往國家	擬拜會機構	計畫內容	預計前往期間	預計天數	擬派人數	旅費預算				歸屬預算科目	前3年內有無赴同一機構拜會	
							交通費	生活費	辦公費	合計		有/無	如有,說明其內容
一、考察													
考察日本(東京)勞動安全	日本	東京勞動局、日本建設業災害防止協會	1.精進本市職業安全衛生檢查策略及方針。2.借鏡日本東京經驗,推動執行相關計畫。	1131021-1131025	5	3	66	136	8	210	勞動檢查業務-職業安全衛生	無	

# 臺北市勞動檢查處

## 公務車輛明細表

中華民國113年度

單位：新臺幣元

業務計畫 及工作計 畫名稱	車輛 數	車輛 種類	乘客 人數 (不含 司機)	購置 年月	汽缸總 排氣量 (立方 公分)	牌照稅 (全年)	燃料使 用費 (全年)	油料費(全年)			養 護 費	車輛 保 險 費	車輛 檢 驗 費	備註	
								數量 (公升)	單價 (元)	金額					
一般行政 行政管理		現有車輛				44,920	24,720			150,240	216,464	33,216	2,700		
	1	客貨兩用車	4	10002	2378	11,230	6,180	1,200	31.3	37,560	51,000	7,000	750	2526-QH	
	1	客貨兩用車	4	10203	2378	11,230	6,180	1,200	31.3	37,560	51,000	7,000	750	AAC-1631	
	1	客貨兩用車	4	10305	2378	11,230	6,180	1,200	31.3	37,560	51,000	7,000	750	AGH-3287	
	1	客貨兩用車	4	10401	2378	11,230	6,180	1,200	31.3	37,560	51,000	7,000	450	AKL-1176	
	1	重型電動公務機車	1	11302	逾5馬力 (hp)						1,558	652			089-MWW, 113 汰換
	1	重型電動公務機車	1	11302	逾5馬力 (hp)						1,558	652			091-MWW, 113 汰換
	1	重型電動公務機車	1	11302	逾5馬力 (hp)						1,558	652			092-MWW, 113 汰換
	1	重型電動公務機車	1	11302	逾5馬力 (hp)						1,558	652			096-MWW, 113 汰換
	1	重型電動公務機車	1	11302	逾5馬力 (hp)						1,558	652			AAL-1351, 113 汰換
	1	重型電動公務機車	1	11302	逾5馬力 (hp)						1,558	652			AAL-1352, 113 汰換
	1	重型電動公務機車	1	11302	逾5馬力 (hp)						1,558	652			AAL-1353, 113 汰換
	1	重型電動公務機車	1	11302	逾5馬力 (hp)						1,558	652			AAL-1355, 113 汰換
		合計					44,920	24,720			150,240	216,464	33,216	2,700	

# 臺北市勞動檢查處

## 繼續性計畫分年資金需求表

中華民國113年度

單位：新臺幣元

計畫項目	全程計畫 總金額	分年資金需求							備註
		以前年度 預算數	113年度	114年度	115年度	116年度	117年度	118年度以後	
總計	2,105,095	758,256	426,144	369,714	273,109	186,192	91,680	-	
一般建築及設備	2,105,095	758,256	426,144	369,714	273,109	186,192	91,680	-	
其他設備	2,105,095	758,256	426,144	369,714	273,109	186,192	91,680	-	
其他設備	2,105,095	758,256	426,144	369,714	273,109	186,192	91,680	-	
109年個人 電腦租賃費	332,370	194,400	97,200	40,770	-	-	-	-	總經費不含109及 110年度已編列 235,440元。
110年個人 電腦租賃費	473,125	211,584	105,792	105,792	49,957	-	-	-	總經費不含110年度 已編列131,240元。
111年個人 電腦租賃費	684,000	242,112	119,712	119,712	119,712	82,752	-	-	
112年個人 電腦租賃費	615,600	110,160	103,440	103,440	103,440	103,440	91,680	-	



# 臺北市勞動檢查處

## 新興計畫分年資金需求表

中華民國113年度

單位：新臺幣元

計畫項目	全程計畫 總金額	分年資金需求							備註
		以前年度 預算數	113年度	114年度	115年度	116年度	117年度	118年度以後	
總計	615,600	-	110,160	112,320	112,320	112,320	112,320	56,160	
一般建築及設備	615,600	-	110,160	112,320	112,320	112,320	112,320	56,160	
其他設備	615,600	-	110,160	112,320	112,320	112,320	112,320	56,160	
其他設備	615,600	-	110,160	112,320	112,320	112,320	112,320	56,160	
113年個人 電腦租賃費	615,600	-	110,160	112,320	112,320	112,320	112,320	56,160	

# 臺北市勞動檢查處

## 市政白皮書計畫項目預算編列情形

中華民國113年度

單位：新臺幣元

綱要	類別	政策項目	計畫項目	113年度預算案數
<b>◎創新活力</b>				
勞動權益	九十四、保障職業安全	107、補實勞檢員員額、修正勞工權益基金運用自治條例，保障職業安全與勞工權益	1. 檢查員特殊作業健康檢查。	384,000

本 頁 空 白

歲出按職能及經

中華民國113

職能別分類	經濟性分類	經常支出							資本支出			
		受僱人員報酬	購買商品及勞務支出	債務利息	土地租金支出	經常移轉			經常支出合計	投資及增資		
						對企業	對非營利及民間機構	對政府		對國外	對營業基金	對非營業特種基金
總計		108,331	15,410						123,741			
01 一般公共事務												
02 防衛												
03 公共秩序與安全												
04 教育												
05 保健												
06 社會安全與福利		108,331	15,410						123,741			
07 住宅及社區服務												
08 娛樂、文化與宗教												
09 燃料與能源												
10 農、林、漁、牧業												
11 礦業、製造業及營造業												
12 運輸及通信												
13 其他經濟服務												
14 環境保護												
15 其他支出												

# 動檢查處

## 濟性綜合分類表

年度

單位：新臺幣千元

資本支出													
資本移轉				土地購入	無形資產購入	固定資本形成						資本支出合計	總計
對企業	對非營利及民間機構	對政府	對國外			住宅	非住宅房屋	營建工程	運輸工具	資訊軟體	其他設備及機器		
								720		594		1,314	125,055
								720		594		1,314	125,055