

年度-法定預算

機關編號

19-397

中華民國 112 年度

## 臺北市總預算

### 臺北市士林地政事務所單位預算

臺北市士林地政事務所 編

# 臺北市士林地政事務所

## 目次

中華民國 112 年度

一、預算總說明	第	1 頁
二、主要表		
(一)歲入預算表	第	5 頁
(二)歲出預算表	第	7 頁
三、附屬表		
(一)歲入項目說明提要與預算明細表	第	9 頁
(二)歲出計畫說明提要與各項費用明細表	第	27 頁
1. 一般行政		
行政管理	第	27 頁
2. 地籍管理		
地籍登記測量及管理	第	33 頁
3. 一般建築及設備		
其他設備	第	36 頁
(三)人事費分析表	第	39 頁
四、參考表		
(一)歲出一級用途別科目分析表	第	41 頁
(二)資本支出分析表	第	42 頁
(三)各項費用彙計表	第	43 頁
(四)人事費彙計表	第	44 頁
(五)公務車輛明細表	第	45 頁
(六)繼續性計畫分年資金需求表	第	46 頁
(七)新興計畫分年資金需求表	第	47 頁
(八)歲出按職能及經濟性綜合分類表	第	48 頁

# 一、預算總說明

# 臺北市士林地政事務所

## 預 算 總 說 明

中華民國 112 年度

### 一、現行法定職掌及組織系統圖：

(一) 機關主要職掌：本所組織規程暨編制表奉臺北市政府 107 年 7 月 25 日府法綜字第 1076015674 號令發布實施，掌理轄區（士林、北投）內土地登記及測量等有關業務。

(二) 內部分層業務：本所置主任、秘書，下設 5 課、主計機構及人事機構辦理業務，編制員額 146 人(員 97 人、工 49 人)，預算員額 137 人(員 87 人、工 50 人)，其內部分層業務如下：

登 記 課：掌理土地及建築改良物登記之審核、核計規費等事項。

測 量 課：掌理土地及建築改良物之勘查、複丈(分割、合併鑑界等)、地籍圖之保管、謄本之核發等事項。

地籍資料課：掌理登簿繕狀、校對、登記簿保管、地籍歸戶、登記簿謄本核發、登記申請書檔案管理、地籍倉庫管理、地籍資料統計及地籍資料電子處理。

資 訊 課：掌理電腦機房、網路、軟硬體規劃與管理、資訊安全管理及地政資訊業務等事項。

行 政 課：掌理文書收發、印信、收取規費庶務及為民服務等事項。

主 計 機 構：依法辦理歲計、會計及統計事項。

人 事 機 構：依法辦理人事管理事項。

### (三) 組織系統圖：

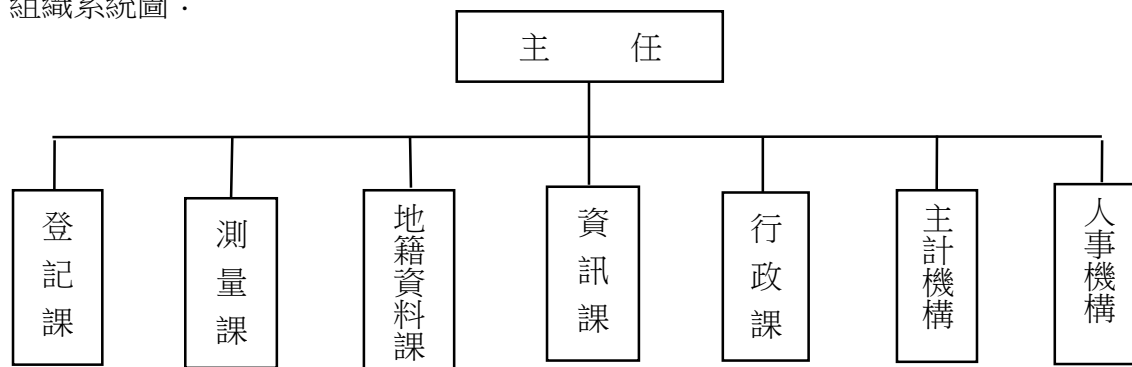

### 二、前年度及上年度已過期間計畫實施及預算執行情形：

#### (一)前年度計畫實施成果及決算辦理概況：

1. 計畫實施：本所前年度辦理 110 年度各項業務，均按原計畫實施完成。

2. 決算辦理概況：本所前年度歲入預算數 218,926,000 元，決算數 275,005,086 元，決算數占預算數之 125.62%，超收數 56,079,086 元。歲出預算數 130,914,000 元，決算數 130,166,402 元，決算數占預算數之 99.43%，賸餘數 747,598 元。

臺北市士林地政事務所  
預 算 總 說 明

中華民國 112 年度

(二)上年度已過期間(111 年 1 月至 111 年 5 月)計畫實施及預算執行情形：

1.計畫實施：本所截至 111 年 5 月底止辦理各項業務，均按預定進度辦理。

2.預算執行情形：本所截至 111 年 5 月底止預算執行情形如下：

歲入部分

- (1)罰金罰鍰：上年度預算數 2,800,000 元，實際執行數 1,293,860 元，占預算分配數 1,110,000 元之 116.56%。
- (2)審查費：上年度預算數 10,324,000 元，實際執行數 4,491,408 元，占預算分配數 3,974,000 元之 113.02%。
- (3)證照費：上年度預算數 5,500,000 元，實際執行數 2,285,060 元，占預算分配數 2,184,000 元之 104.63%。
- (4)登記費：上年度預算數 240,000,000 元，實際執行數 97,686,426 元，占預算分配數 95,419,000 元之 102.38%。
- (5)資料使用費：上年度預算數 6,400,000 元，實際執行數 2,544,545 元，占預算分配數 2,560,000 元之 99.4%。
- (6)供應費：上年度預算數 66,000 元，實際執行數 28,670 元，占預算分配數 24,000 元之 119.46%。
- (7)場地設施使用費：上年度預算數 2,000 元，實際執行數 376 元，占預算分配數 800 元之 47%。
- (8)租金收入：上年度預算數 12,000 元，實際執行數 5,000 元，占預算分配數 5,000 元之 100%。
- (9)廢舊物資售價：上年度預算數 60,000 元，實際執行數 46,910 元，占預算分配數 40,000 元之 117.28%。
- (10)收回以前年度歲出：上年度預算數 0 元，實際執行數 274 元。
- (11)其他雜項收入：上年度預算數 19,000 元，實際執行數 21,273 元，占預算分配數 8,000 元之 265.91%。

歲出部分

- (1)行政管理：上年度預算數 126,267,000 元，實際執行數 68,892,172 元，占預算分配數 69,797,323 元之 98.7%。
- (2)地籍登記測量及管理：上年度預算數 2,000,000 元，實際執行數 103,812 元，占預算分配數 228,000 元之 45.53%。
- (3)其他設備：上年度預算數 2,614,000 元，實際執行數 478,216 元，占預算分配數 1,309,220 元之 36.53%。

臺北市士林地政事務所  
預 算 總 說 明

中華民國 112 年度

三、本年度施政(業務及工作)計畫重點及預算提要：

(一)本年度計畫重點及預期績效：

- 1.以提升服務品質為目標，力求行政革新，提供親切、便利、效率之服務。
- 2.以國際品質制度為服務標準，落實「廉正、效率、便民」品質目標。
- 3.研修相關登記、測量法規，簡化各項土地登記業務，加強行政功能。
- 4.以「網路城市、數位臺北」為地政 e 化總目標，賡續推動網路受理各項地政業務。
- 5.辦理衛星定位於地籍測量及圖根測量應用，以縮短外業測量時間，提高測量精度，提升工作效率及加強便民服務。
- 6.加強人員培訓，提升專業知能，重視個人職能發展。
- 7.改善辦公室環境、軟硬體設施，提供民眾更輕鬆舒適的洽公空間。
- 8.善用社會資源，並賡續推動志工計畫，建立各項公共資訊服務網路，加強為民服務。
- 9.多元管道辦理民意調查，籌辦各項座談會，提供符合顧客期待之為民服務措施。
- 10.暢通申訴管道，重視民眾革新建言及陳情案件。

(二)本年度預算提要：

- 1.歲入預算部分共編列 275,164,000 元，包括罰金罰鍰 2,800,000 元、審查費 10,324,000 元、證照費 5,500,000 元、登記費 250,000,000 元、資料使用費 6,400,000 元、供應費 66,000 元、場地設施使用費 2,000 元、租金收入 12,000 元及廢舊物資售價 60,000 元。
- 2.歲出預算部分共編列 139,031,000 元，其中經常門預算 135,760,000 元，資本門預算 3,271,000 元，其明細如下：
  - (1)一般行政預算共列 133,777,000 元，包括人事費 124,420,000 元、業務費 9,357,000 元。
  - (2)地籍管理預算共列 1,983,000 元，全數為業務費 1,983,000 元。
  - (3)一般建築及設備預算共列 3,271,000 元，包括機械設備費 1,242,000 元、資訊軟硬體設備費 1,059,105 元及雜項設備費 969,895 元。

本 頁 空 白

# 二、主要表



# 臺北市士林地政事務所

## 歲入預算表

中華民國112年度

單位：新臺幣千元

科 目				本年度預算數			上年度 預算數	前年度 決算數	本年度與 上年度比較	說 明	
款	項	目	節	名稱及編號	合計	經常門					資本門
				合 計	275,164	275,164	-	265,183	275,005	9,981	
02				0400000000 罰款及賠償收入	2,800	2,800	-	2,800	2,427	-	
	098			0419397000 臺北市士林地政事務所	2,800	2,800	-	2,800	2,427	-	
		01		0419397010 罰金罰鍰及怠金	2,800	2,800	-	2,800	2,427	-	
			01	04193970101 罰金罰鍰	2,800	2,800	-	2,800	2,427	-	- 本年度預算數係土地建物登記逾期罰鍰收入。
03				0500000000 規費收入	272,292	272,292	-	262,292	272,484	10,000	
	092			0519397000 臺北市士林地政事務所	272,292	272,292	-	262,292	272,484	10,000	
		01		0519397010 行政規費收入	265,824	265,824	-	255,824	266,352	10,000	
			01	05193970101 審查費	10,324	10,324	-	10,324	10,069	-	- 本年度預算數係土地複丈費收入及建物測量費收入。
			02	05193970102 證照費	5,500	5,500	-	5,500	5,409	-	- 本年度預算數係土地建物登記書狀及工本費收入。
			03	05193970103 登記費	250,000	250,000	-	240,000	250,874	10,000	- 本年度預算數係土地建物所有權第1次登記費收入及土地建物權利變更登記費收入。
		02		05193970300 使用規費收入	6,468	6,468	-	6,468	6,132	-	
			01	05193970303 資料使用費	6,400	6,400	-	6,400	6,062	-	- 本年度預算數內容較上年度無增減。
			02	05193970305 供應費	66	66	-	66	69	-	- 本年度預算數係販售土地界標收入。

# 臺北市士林地政事務所

## 歲入預算表

中華民國112年度

單位：新臺幣千元

科 目				本年度預算數			上年度 預算數	前年度 決算數	本年度與 上年度比較	說 明	
款	項	目	節	名稱及編號	合計	經常門					資本門
04	107	01	03	05193970306 場地設施使用費	2	2	-	2	1	-	本年度預算數內容較上年度無增減。  前年度決算數係保管金專戶存款利息收入，本年度及上年度均無預算數。  本年度預算數係影印機場地使用費收入。  本年度預算數係廢舊物品報廢變賣收入。
				0700000000 財產收入	72	72	-	72	71	-	
				07193970000 臺北市士林地政事務所	72	72	-	72	71	-	
			01	07193970100 財產孳息	12	12	-	12	8	-	
			01	07193970101 利息收入	-	-	-	-	0	-	
			02	07193970103 租金收入	12	12	-	12	8	-	
			02	07193970500 廢舊物資售價	60	60	-	60	63	-	
08	099	01	01	07193970501 廢舊物資售價	60	60	-	60	63	-	本年度預算數係收回以前年度裁罰案件行政執行郵資，本年度及上年度均無預算數。  上年度預算數係住宿公有宿舍員工扣繳房租津貼及收取宿舍管理費收入。
				12000000000 其他收入	-	-	-	19	23	-19	
				12193970000 臺北市士林地政事務所	-	-	-	19	23	-19	
			01	12193970200 雜項收入	-	-	-	19	23	-19	
			01	12193970201 收回以前年度歲出	-	-	-	-	0	-	
	02	12193970210 其他雜項收入	-	-	-	19	23	-19			

# 臺北市士林地政事務所

## 歲出預算表

中華民國112年度

單位：新臺幣千元

款	項	目	節	名稱及編號	本年度預算數			上年度預算數	前年度決算數	本年度與上年度比較	說明
					合計	經常門	資本門				
19				00190000000 臺北市政府地政局主管	139,031	135,760	3,271	130,881	130,166	8,150	
	008			00193970000 臺北市士林地政事務所	139,031	135,760	3,271	130,881	130,166	8,150	
		01		37193970100 一般行政	133,777	133,777	-	126,267	125,986	7,510	
			01	37193970101 行政管理	133,777	133,777	-	126,267	125,986	7,510	本年度預算數內容與上年度之比較如下： 1.人事費124,420,000元，較上年度增加7,058,000元，依實際需要核實編列。 2.新增汰換UPS不斷電系統設備電池368,000元。 3.公務用電話費220,800元，較上年度增加55,200元。 4.公務車輛相關經費924,814元，較上年度增加11,364元。 5.辦公大樓電費1,580,020元，較上年度減少104,658元。 6.其他合共6,263,366元，較上年度增加122,094元。
		02		37193975100 地籍管理	1,983	1,983	-	2,000	1,969	-17	
			01	37193975102 地籍登記測量及管理	1,983	1,983	-	2,000	1,969	-17	本年度預算數內容與上年度之比較如下： 1.測量業務用各式消耗品247,210元，較上年度增加16,600元。 2.制式土地界標40,000元，較上年度增加15,000元。 3.逾時誤餐餐盒費用7,300元，較上年度減少23,000元。 4.國內出差旅費37,200元，較上年度減少18,600元。 5.其他合共1,651,290元，較上年度減少7,000元。
		03		37193979000 一般建築及設備	3,271	-	3,271	2,614	2,211	657	
			01	37193979004 其他設備	3,271	-	3,271	2,614	2,211	657	本年度編列個人電腦租賃費、汰換光波測距經緯儀、電動打孔機及電話系統等，共計3,271,000元。

本 頁 空 白

# 三、附屬表

# 臺北市士林地政事務所

## 歲入項目說明提要與預算明細表

經常門

中華民國112年度

單位：新臺幣元

	來源別子目及細目與編號	承辦單位	登記課	預算金額	
罰金罰鍰及怠金—罰金罰鍰	04193970101 罰金罰鍰及怠金-罰金罰鍰			2,800,000元	罰金罰鍰及怠金—罰金罰鍰
歲入項目說明	<p>一、項目內容： 土地建物登記罰鍰係土地建物所有權逾期登記罰鍰之事實發生，於申請辦理登記時徵收。</p> <p>二、法令依據： 土地法第73條。</p> <p>三、計算方法： 2,800,000元 * 1年 = 2,800,000元。</p> <p>四、實施進度： 自民國112年1月1日起至民國112年12月31日止。</p> <p>五、完成方法： 隨申請案件徵收，依規定解繳市庫。</p> <p>六、預期成果： 參照以前年度執行情形，估計本年度可達成預算數額。</p>				

# 臺北市士林地政事務所

## 歲入項目說明提要與預算明細表

經常門

中華民國112年度

單位：新臺幣元

	科目名稱及編號	單位	數量	單價	預算數	說明及收入依據
罰金罰鍰及怠金—罰金罰鍰	合計				2,800,000	
	04193970101 罰金罰鍰	年	1	2,800,000	2,800,000	土地建物登記逾期罰鍰收入。 收入依據：土地法第73條

罰金罰鍰及怠金—罰金罰鍰

# 臺北市士林地政事務所

## 歲入項目說明提要與預算明細表

經常門

中華民國112年度

單位：新臺幣元

	來源別子目及細目與編號	承辦單位	測量課	預算金額	
行政規費收入—審查費	05193970101 行政規費收入-審查費			10,324,000元	行政規費收入—審查費
歲入項目說明	<p>一、項目內容： 依土地及建物複丈分割測量、界址鑑定於申請辦理時徵收。</p> <p>二、法令依據： 地籍測量實施規則第209條及第268條。</p> <p>三、計算方法： 土地複丈費收入 8,524,000元 * 1年 = 8,524,000元。 建物測量費收入 1,800,000元 * 1年 = 1,800,000元。</p> <p>四、實施進度： 自民國112年1月1日起至民國112年12月31日止。</p> <p>五、完成方法： 隨申請案件徵收，依規定解繳市庫。</p> <p>六、預期成果： 參照以前年度執行情形，估計本年度可達成預算數額。</p>				



# 臺北市士林地政事務所

## 歲入項目說明提要與預算明細表

經常門

中華民國112年度

單位：新臺幣元

	科目名稱及編號	單位	數量	單價	預算數	說明及收入依據
行政規費收入—審查費	合計				10,324,000	
	05193970101 審查費	年	1	8,524,000	8,524,000	土地複丈費收入。 收入依據：地籍測量實施規則第209條
		年	1	1,800,000	1,800,000	建物測量費收入。 收入依據：地籍測量實施規則第268條

行政規費收入—審查費

# 臺北市士林地政事務所

## 歲入項目說明提要與預算明細表

經常門

中華民國112年度

單位：新臺幣元

行政規費收入—證照費	來源別子目及細目與編號 05193970102 行政規費收入-證照費	承辦單位	登記課	預算金額	5,500,000元	行政規費收入—證照費
歲入項目說明	一、項目內容： 土地建物登記書狀及工本費。 二、法令依據： 土地法第67條及第79條之2。 三、計算方法： 80元 * 68,750張 = 5,500,000元。 四、實施進度： 自民國112年1月1日起至民國112年12月31日止。 五、完成方法： 隨申請案件徵收，依規定解繳市庫。 六、預期成果： 參照以前年度執行情形，估計本年度可達成預算數額。					

# 臺北市士林地政事務所

## 歲入項目說明提要與預算明細表

經常門

中華民國112年度

單位：新臺幣元

	科目名稱及編號	單位	數量	單價	預算數	說明及收入依據
行政規費收入—證照費	合計				5,500,000	
	05193970102 證照費	張	68,750	80	5,500,000	土地建物登記書狀及工本費收入。 收入依據：土地法第67條及第79條之2

行政規費收入—證照費

# 臺北市士林地政事務所

## 歲入項目說明提要與預算明細表

經常門

中華民國112年度

單位：新臺幣元

	來源別子目及細目與編號	05193970103 行政規費收入-登記費	承辦單位	登記課	預算金額	250,000,000元	
行政規費收入—登記費	<p>一、項目內容： 依土地建物所有權第1次登記、變更登記、他項權利設定登記及權利內容變更登記，於申請辦理登記時徵收。</p> <p>二、法令依據： 土地法第65條、第76條及其他有關法令。</p> <p>三、計算方法： 土地建物所有權第1次登記費收入 8,000,000元 * 1年 = 8,000,000元。 土地建物權利變更登記費收入 242,000,000元 * 1年 = 242,000,000元。</p> <p>四、實施進度： 自民國112年1月1日起至民國112年12月31日止。</p> <p>五、完成方法： 隨申請案件徵收，依規定解繳市庫。</p> <p>六、預期成果： 參照以前年度執行情形，估計本年度可達成預算數額。</p>						行政規費收入—登記費
歲入項目說明							

臺北市士林地政事務所

歲入項目說明提要與預算明細表

經常門

中華民國112年度

單位：新臺幣元

科目名稱及編號	單位	數量	單價	預算數	說明及收入依據
合計				250,000,000	
05193970103 登記費	年	1	8,000,000	8,000,000	土地建物所有權第1次登記費收入，按權利價值千分之二計徵。 收入依據：土地法第65條
	年	1	242,000,000	242,000,000	土地建物權利變更登記費收入，按申報地價或權利價值千分之一計徵。 收入依據：土地法第76條

行政規費收入—登記費

行政規費收入—登記費

# 臺北市士林地政事務所

## 歲入項目說明提要與預算明細表

經常門

中華民國112年度

單位：新臺幣元

	來源別子目及細目與編號	05193970303 使用規費收入-資料使用費	承辦單位	地籍資料課、行政課	預算金額	6,400,000元														
使用規費收入—資料使用費	<p>一、項目內容：地籍資料及依行政程序法第46條規定之查閱費、地籍資料謄本列(影)印費、寄發民眾網路申請謄本郵資及申請閱卷使用材料費。</p> <p>二、法令依據：土地法第79條之2、行政程序法第46條、臺北市政府及所屬機關學校提供政府資訊收費標準。</p> <p>三、計算方法：</p> <table style="width: 100%; border: none;"> <tr> <td style="padding-right: 20px;">電子處理地籍資料閱覽費收入</td> <td style="text-align: right;">20元 * 12,000 筆 = 240,000元。</td> </tr> <tr> <td>民眾申請閱卷之閱覽費收入</td> <td style="text-align: right;">300元 * 1 年 = 300元。</td> </tr> <tr> <td>地籍資料謄本費收入(電腦列印)</td> <td style="text-align: right;">20元 * 294,376 張 = 5,887,520元。</td> </tr> <tr> <td>地籍登記謄本費收入(人工影印)</td> <td style="text-align: right;">5元 * 25,100 張 = 125,500元。</td> </tr> <tr> <td>登記申請書及其附件影印工本費收入</td> <td style="text-align: right;">10元 * 14,400 張 = 144,000元。</td> </tr> <tr> <td>寄發民眾網路申請謄本郵資收入</td> <td style="text-align: right;">43元 * 5件 * 12月 = 2,580元。</td> </tr> <tr> <td>民眾閱卷影印文件材料費收入</td> <td style="text-align: right;">100元 * 1 年 = 100元。</td> </tr> </table> <p>四、實施進度：自民國112年1月1日起至民國112年12月31日止。</p> <p>五、完成方法：隨申請案件徵收，依規定解繳市庫。</p> <p>六、預期成果：參照以前年度執行情形，估計本年度可達成預算數額。</p>						電子處理地籍資料閱覽費收入	20元 * 12,000 筆 = 240,000元。	民眾申請閱卷之閱覽費收入	300元 * 1 年 = 300元。	地籍資料謄本費收入(電腦列印)	20元 * 294,376 張 = 5,887,520元。	地籍登記謄本費收入(人工影印)	5元 * 25,100 張 = 125,500元。	登記申請書及其附件影印工本費收入	10元 * 14,400 張 = 144,000元。	寄發民眾網路申請謄本郵資收入	43元 * 5件 * 12月 = 2,580元。	民眾閱卷影印文件材料費收入	100元 * 1 年 = 100元。
電子處理地籍資料閱覽費收入	20元 * 12,000 筆 = 240,000元。																			
民眾申請閱卷之閱覽費收入	300元 * 1 年 = 300元。																			
地籍資料謄本費收入(電腦列印)	20元 * 294,376 張 = 5,887,520元。																			
地籍登記謄本費收入(人工影印)	5元 * 25,100 張 = 125,500元。																			
登記申請書及其附件影印工本費收入	10元 * 14,400 張 = 144,000元。																			
寄發民眾網路申請謄本郵資收入	43元 * 5件 * 12月 = 2,580元。																			
民眾閱卷影印文件材料費收入	100元 * 1 年 = 100元。																			
歲入項目說明																				

使用規費收入—資料使用費

# 臺北市士林地政事務所

## 歲入項目說明提要與預算明細表

經常門

中華民國112年度

單位：新臺幣元

	科目名稱及編號	單位	數量	單價	預算數	說明及收入依據
使用規費收入—資料使用費	合計				6,400,000	
	05193970303 資料使用費	筆	12,000	20	240,000	電子處理地籍資料閱覽費收入。 收入依據：土地法第79條之2
		年	1	300	300	民眾申請閱卷之閱覽費收入。 收入依據：行政程序法第46條、臺北市政府及所屬機關學校提供政府資訊收費標準
		張	294,376	20	5,887,520	地籍資料謄本費收入(電腦列印)。 收入依據：土地法第79條之2
		張	25,100	5	125,500	地籍登記謄本費收入(人工影印)。 收入依據：土地法第79條之2
		張	14,400	10	144,000	登記申請書及其附件影印工本費收入。 收入依據：土地法第79條之2
		月、件	12x5	43	2,580	寄發民眾網路申請謄本郵資收入。 收入依據：臺北市政府及所屬機關學校提供政府資訊收費標準第5條
		年	1	100	100	民眾閱卷影印文件材料費收入。 收入依據：臺北市政府及所屬機關學校提供政府資訊收費標準

臺北市士林地政事務所

歲入項目說明提要與預算明細表

經常門

中華民國112年度

單位：新臺幣元

	來源別子目及細目與編號	承辦單位	測量課	預算金額	
使用規費收入—供應費	05193970305 使用規費收入-供應費			66,000元	使用規費收入—供應費
歲入項目說明	<p>一、項目內容： 販售土地界標收入。</p> <p>二、法令依據： 界標管理辦法第6條及臺北市土地界標申購辦法第4條。</p> <p>三、計算方法： 販售塑膠土地界標收入 45元 * 1,050支 = 47,250元。                      販售鋼釘土地界標收入 10元 * 1,875支 = 18,750元。</p> <p>四、實施進度： 自民國112年1月1日起至民國112年12月31日止。</p> <p>五、完成方法： 隨時徵收，依規定解繳市庫。</p> <p>六、預期成果： 參照以前年度執行情形，估計本年度可達成預算數額。</p>				



# 臺北市士林地政事務所

## 歲入項目說明提要與預算明細表

經常門

中華民國112年度

單位：新臺幣元

	科目名稱及編號	單位	數量	單價	預算數	說明及收入依據
使用規費收入—供應費	合計				66,000	
	05193970305 供應費	支	1,050	45	47,250	販售塑膠土地界標收入。 收入依據：界標管理辦法第6條
		支	1,875	10	18,750	販售鋼釘土地界標收入。 收入依據：界標管理辦法第6條

使用規費收入—供應費

# 臺北市士林地政事務所

## 歲入項目說明提要與預算明細表

經常門

中華民國112年度

單位：新臺幣元

	來源別子目及 細目與編號	05193970306 使用規費收入-場地設施使用費	承辦單位	行政課	預算金額	2,000元	
使用規費收入—場地設施使用費	<p>一、項目內容： 為傳真機郵電費、代客傳真服務收入。</p> <p>二、法令依據： 1.臺北市政府地政處80年11月26日北市地一字第34241號函。 2.臺北市政府地政處91年1月28日北市地一字第09130018900號函。</p> <p>三、計算方法： 傳真機郵電費收入                      8元 * 100張 = 800元。                          代客傳真服務收入                      10元 * 120張 = 1,200元。</p> <p>四、實施進度： 自民國112年1月1日起至民國112年12月31日止。</p> <p>五、完成方法： 隨時徵收，依規定解繳市庫。</p> <p>六、預期成果： 參照以前年度執行情形，估計本年度可達成預算數額。</p>						使用規費收入—場地設施使用費
歲入項目說明							

# 臺北市士林地政事務所

## 歲入項目說明提要與預算明細表

經常門

中華民國112年度

單位：新臺幣元

	科目名稱及編號	單位	數量	單價	預算數	說明及收入依據
使用規費收入—場地設施使用費	合計				2,000	
	05193970306 場地設施使用費	張	100	8	800	傳真機郵電費收入。 收入依據：臺北市政府地政處80年11月26日北市地一字第34241號函
		張	120	10	1,200	代客傳真服務收入。 收入依據：臺北市政府地政處91年1月28日北市地一字第09130018900號函

使用規費收入—場地設施使用費

# 臺北市士林地政事務所

## 歲入項目說明提要與預算明細表

經常門

中華民國112年度

單位：新臺幣元

	來源別子目及 細目與編號	承辦單位	行政課	預算金額	
財產孳息—租金收入	07193970103 財產孳息-租金收入			12,000元	
歲入項目說明	<p>一、項目內容： 為便民服務設置影印機場地使用費。</p> <p>二、法令依據： 臺北市有公用房地提供使用辦法。</p> <p>三、計算方法： 影印機場地使用費收入 1,000元 * 12月 = 12,000元。</p> <p>四、實施進度： 自民國112年1月1日起至民國112年12月31日止。</p> <p>五、完成方法： 隨時徵收，依規定解繳市庫。</p> <p>六、預期成果： 參照以前年度執行情形，估計本年度可達成預算數額。</p>				

財產孳息—租金收入

# 臺北市士林地政事務所

## 歲入項目說明提要與預算明細表

經常門

中華民國112年度

單位：新臺幣元

	科目名稱及編號	單位	數量	單價	預算數	說明及收入依據
財產孳息—租金收入	合計				12,000	
	07193970103 租金收入	月	12	1,000	12,000	影印機場地使用費收入。 收入依據：臺北市市有公用 房地提供使用辦法

財產孳息—租金收入

# 臺北市士林地政事務所

## 歲入項目說明提要與預算明細表

經常門

中華民國112年度

單位：新臺幣元

廢舊物資售價 — 廢舊物資售價	來源別子目及 細目與編號	07193970501 廢舊物資售價-廢舊物資售價	承辦單位	行政課	預算金額	60,000元
歲 入 項 目 說 明	<p>一、項目內容： 廢舊物品報廢變賣收入。</p> <p>二、法令依據： 臺北市市有財產管理自治條例。</p> <p>三、計算方法： 60,000元 * 1年 = 60,000元。</p> <p>四、實施進度： 自民國112年1月1日起至民國112年12月31日止。</p> <p>五、完成方法： 於變賣時，依規定解繳市庫。</p> <p>六、預期成果： 參照以前年度執行情形，估計本年度可達成預算數額。</p>					

廢舊物資售價  
—  
廢舊物資售價

臺北市士林地政事務所

歲入項目說明提要與預算明細表

經常門

中華民國112年度

單位：新臺幣元

科目名稱及編號	單位	數量	單價	預算數	說明及收入依據
合計				60,000	
07193970501 廢舊物資售價	年	1	60,000	60,000	廢舊物品報廢變賣收入。 收入依據：臺北市市有財產 管理自治條例

廢舊物資售價—廢舊物資售價

廢舊物資售價—廢舊物資售價

# 臺北市士林地政事務所

## 歲出計畫說明提要與各項費用明細表

中華民國112年度

單位：新臺幣元

一般行政 — 行政管理	業務計畫及工作計畫 名稱與編號	37193970101 一般行政-行政管理	承辦 單位	秘書、行政課、主計機 構、人事機構、資訊課	預算 金額	133,777,000元	一般行政 — 行政管理
歲出計畫 說明	<p>一、計畫內容： 1.辦理文書、收發、印信、檔案、庶務、出納、財產物品、各項地政規費徵解等之管理、辦公環境改善及設置服務臺輔導人民申請登記案件事項等。 2.辦理歲計、會計及統計工作。 3.辦理人事管理工作。 4.辦理研考業務及公文暨申請案件、為民服務工作考核。 5.辦理地籍資料電子資訊系統管理及軟硬體設備維護及備援等工作。</p> <p>二、預期成果： 1.順利完成機關管理工作及解答各項疑問，以達成為民服務之目標。 2.完成預（概）算、決算及預算執行會計報告等財務資訊。 3.完成人事任免、差勤、升遷、獎懲、考績、退休等事項。 4.完成公文查核及本所業務之研究發展考核等事項、藉以提高行政效能，達成為民服務之目標。 5.完成電腦機房、網路、軟硬體規劃與管理、資訊安全管理及地政資訊業務等事項。</p>						
分支計畫及用途別科目		單位	數量	單價	預算數	說 明	
合計					133,777,000	較上年度預算數126,267,000元，增加7,510,000元。	
01人員維持費					124,420,000	較上年度預算數117,362,000元，增加7,058,000元。	
1000 人事費					124,420,000		
1015 法定編制人員待遇					56,704,000		
		年	1	56,704,000	56,704,000	職員87人薪津(詳人事費分析表)。	
1025 技工及工友待遇					19,508,159		
		年	1	19,508,159	19,508,159	職工50人工資(詳人事費分析表)。	
1030 獎金					18,517,870		
		年	1	8,551,312	8,551,312	依考績法規定核發之獎金。	
		年	1	9,966,558	9,966,558	依規定核發年終工作獎金。	
1035 其他給與					4,181,200		
		年	1	2,006,656	2,006,656	休假補助費。	
		人、月	76x12	630	574,560	員工上下班交通費。	



臺北市士林地政事務所

歲出計畫說明提要與各項費用明細表

中華民國112年度

單位：新臺幣元

分支計畫及用途別科目	單位	數量	單價	預算數	說明
一般行政管理	人、月	7×12	1,008	84,672	員工上下班交通費。
	人、月	21×12	1,176	296,352	員工上下班交通費。
	人、月	33×12	1,260	498,960	員工上下班交通費。
	人、月	30×12	2,000	720,000	測量工作費。
	1040 加班值班費			3,293,544	
	年	1	1,019,840	1,019,840	辦理各項業務超時加班費。
	年	1	2,273,704	2,273,704	不休假出勤加班費。
	1045 退休退職給付			3,649,435	
	年	1	3,649,435	3,649,435	職工7人退職之退職金。
	1050 退休離職儲金			10,150,980	
年	1	5,529,732	5,529,732	提撥退撫基金。	
年	1	4,621,248	4,621,248	提撥勞工退休準備金。	
1055 保險			8,414,812		
年	1	4,527,630	4,527,630	職員及職工健保費。	
年	1	1,827,636	1,827,636	職員公保費。	
年	1	2,059,546	2,059,546	職工勞保費。	
02一般業務				5,697,000	較上年度預算數5,706,000元，減少9,000元。
2000 業務費				5,697,000	
2006 水電費				1,644,714	
年	1	64,694	64,694	辦公大樓水費。	
年	1	1,580,020	1,580,020	辦公大樓電費。	
2009 通訊費				750,800	
部、月	23×12	800	220,800	公務用電話費。	
年	1	530,000	530,000	公務用郵資。	
2024 稅捐及規費				136,730	
年	1	81,700	81,700	公務車輛使用牌照稅(詳公務車輛明細表)。	
年	1	1,450	1,450	影印機場地地價稅及房屋稅。	

臺北市士林地政事務所

歲出計畫說明提要與各項費用明細表

中華民國112年度

單位：新臺幣元

分支計畫及用途別科目	單位	數量	單價	預算數	說明
2027 保險費	年	1	49,080	49,080	公務車輛燃料使用費(詳公務車輛明細表)。
	年	1	4,500	4,500	公務車輛檢驗費(詳公務車輛明細表)。
	年	1	56,334	56,334	公務車輛保險費(詳公務車輛明細表)。
2036 按日按件計資酬金	人、年	27x1	120	3,240	志工保險費。
	年	1	16,000	16,000	建築物消防安全設備及公共安全檢查費用。
2051 物品	年	1	29,907	29,907	省能照明設施耗材。
	年	1	291,200	291,200	公務車輛油料費(詳公務車輛明細表)。
2054 一般事務費				1,436,551	
	坪、月	1228x12	45	663,120	辦公大樓清潔維持費。
	年	1	11,400	11,400	研考用手冊及表報等。
	張	48,923	1	48,923	印製地政業務用收入憑證。
	年	1	50,000	50,000	為民服務宣導費用。
	臺、月	10x12	240	28,800	悠遊卡繳費清分服務費。
	臺、月、張	6x12x2365	0.6	102,168	影印機使用費。
	人、月	87x12	360	375,840	統籌業務費，按職員每人每月360元編列。
	人、月	50x12	50	30,000	統籌業務費，按駕駛、技工、工友每人每月50元編列。
	人次	4	100	400	逾時誤餐餐盒費用。
	人次	560	120	67,200	志工餐點及交通補助。
年	1	28,700	28,700	民眾刷卡手續費。	

臺北市士林地政事務所

歲出計畫說明提要與各項費用明細表

中華民國112年度

單位：新臺幣元

分支計畫及用途別科目	單位	數量	單價	預算數	說明
2063 房屋建築養護費	年	1	30,000	30,000	公文封套及檔案夾(新增)。
				136,290	
2066 車輛及辦公器具養護費	年	1	4,510	4,510	辦公大樓修繕費(為鋼筋混凝土造共1,228坪，30坪以內部分)。
	年	1	131,780	131,780	辦公大樓修繕費(為鋼筋混凝土造共1,228坪，超過30坪部分)。
2069 設施及機械設備養護費				622,000	
	年	1	180,000	180,000	辦公機具養護費。
2072 國內旅費	年	1	442,000	442,000	公務車輛養護費(詳公務車輛明細表)。
				470,081	
2084 短程車資	年	1	200,000	200,000	空調養護費。
	年	1	220,081	220,081	公共設備管理養護費。
2093 特別費	年	1	50,000	50,000	測量儀器設備養護費。
	人、天	1×2	1,550	3,100	國內出差旅費。
05會計業務	年	1	1,653	1,653	員工外出洽公所需交通費。
	月	12	8,200	98,400	主任特別費。
2000 業務費				7,000	較上年度預算數7,000元，無增減。
2054 一般事務費				7,000	
06人事業務	年	1	7,000	7,000	會計業務表冊及文具用品。
2000 業務費				494,000	較上年度預算數400,000元，增加94,000元。
2036 按日按件計資酬金				8,000	
	節	4	2,000	8,000	員工訓練講師鐘點費。

臺北市士林地政事務所

歲出計畫說明提要與各項費用明細表

中華民國112年度

單位：新臺幣元

分支計畫及用途別科目	單位	數量	單價	預算數	說明
2054 一般事務費	年	1	1,240	1,240	印製各種人事資料表冊。
	年	1	94,500	94,500	保全費用。
	人、年	137×1	2,000	274,000	文康活動費。
	人次	2	100	200	逾時誤餐餐盒費用。
	人	7	5,000	35,000	退休人員退休紀念品。
	人、次	18×1	4,500	81,000	職工一般健康檢查(新增)。
2084 短程車資	年	1	60	60	員工外出洽公所需交通費。
08資訊業務				3,159,000	較上年度預算數2,792,000元，增加367,000元。
2000 業務費				3,159,000	
2003 教育訓練費	年	1	52,000	52,000	資訊教育訓練費(新增)。
2009 通訊費	年	1	330,696	330,696	專線通訊費。
2018 資訊服務費	年	1	235,000	235,000	資訊安全管理系統(ISMS)輔導及換證重審費用。
	年	1	825,000	825,000	電腦及周邊設備維護費。
	年	1	530,000	530,000	地政資料中心維運管理服務案。
2051 物品	年	1	800,974	800,974	電腦耗材。
	年	1	3,600	3,600	電腦圖書費。
	組	1	368,000	368,000	汰換UPS不斷電系統設備電池(新增)。
2054 一般事務費	人次	3	100	300	逾時誤餐餐盒費用。

一般行政  
—  
行政管理

一般行政  
—  
行政管理

臺北市士林地政事務所

歲出計畫說明提要與各項費用明細表

中華民國112年度

單位：新臺幣元

分支計畫及用途別科目	單位	數量	單價	預算數	說明
2072 國內旅費	人、天	2×4	1,550	12,400	國內出差旅費。
2084 短程車資	年	1	1,030	1,030	員工外出洽公所需交通費。

一般行政—行政管理

一般行政—行政管理

# 臺北市士林地政事務所

## 歲出計畫說明提要與各項費用明細表

中華民國112年度

單位：新臺幣元

地籍管理 — 地籍登記測量及管理	業務計畫及工作計畫 名稱與編號	37193975102 地籍管理-地籍登記測量及管理	承辦 單位	登記課、測量課、地籍資料課	預算 金額	1,983,000元	地籍管理 — 地籍登記測量及管理
歲出計畫說明	<p>一、計畫內容：</p> <ol style="list-style-type: none"> <li>1.辦理人民申請土地及建物移轉登記、他項權利設定及塗銷登記、建物所有權第1次登記及標示變更登記等案件。</li> <li>2.經常整理地價冊。</li> <li>3.接受申請（包括傳真申請）地價證明及電話查詢地價。</li> <li>4.受理人民及機關建物測量、土地複丈、地目變更之申請。</li> <li>5.配合地方法院鑑定測量。</li> <li>6.地籍圖及建物平面圖謄本核發事項。</li> <li>7.辦理地籍資料登簿、校對、謄本核發、所有權狀發放、規費計價、登記簿倉庫管理及登記檔案管理等。</li> </ol> <p>二、預期成果：</p> <ol style="list-style-type: none"> <li>1.市民申請案件均能依限完成，並隨到隨辦。</li> <li>2.加強地籍成果管理，土地權利人異動隨時辦理資料異動更新，以保持地籍正確性。</li> <li>3.改進土地及建物登記審核業務，減少退回補正及駁回率，增加便民服務。</li> <li>4.確保人民產權並防止土地鑑界糾紛及配合現階段土地政策之推行。</li> <li>5.為期使地政業務電腦化，俾使市民所有申請案件，更能精確、迅速取得。</li> <li>6.地籍資料電腦化，減少人為弊端，保障市民權益。</li> </ol>						
分支計畫及用途別科目		單位	數量	單價	預算數	說 明	
合計					1,983,000	較上年度預算數2,000,000元，減少17,000元。	
02地籍登記					209,000	較上年度預算數209,000元，無增減。	
2000 業務費					209,000		
2009 通訊費					20,000		
		年	1	20,000	20,000	申辦案件簡訊通知費。	
2036 按日按件計資酬金					51,800		
		年	1	50,000	50,000	登記業務訴訟費。	
		年	1	1,800	1,800	就大陸地區公證書查證費。	
2051 物品					35,500		
		年	1	35,500	35,500	登記業務用章戳等消耗品。	
2054 一般事務費					84,260		
		年	1	1,000	1,000	依規費法第18條規定支付民眾利息費用。	
		人次	48	100	4,800	逾時誤餐餐盒費用。	
		年	1	78,460	78,460	登記用書表及便民文宣等。	

臺北市士林地政事務所

歲出計畫說明提要與各項費用明細表

中華民國112年度

單位：新臺幣元

分支計畫及用途別科目	單位	數量	單價	預算數	說明	
地籍管理 — 地籍登記 測量 及管理	2072 國內旅費	人、天	2×4	1,550	12,400	地籍管理 — 地籍登記 測量 及管理
	2084 短程車資	年	1	5,040	5,040	
	03地籍測量				606,000	
	2000 業務費				606,000	
	2036 按日按件計資酬金	年	1	60,000	60,000	
	2045 國內組織會費	年	1	5,000	5,000	
	2051 物品	年	1	40,000	40,000	
		年	1	247,210	247,210	
	2054 一般事務費	年	1	105,000	105,000	
		年	1	132,490	132,490	
	人次	20	100	2,000		
2072 國內旅費	人、天	3×2	1,550	9,300	9,300	
2084 短程車資	年	1	5,000	5,000	5,000	
04地籍資料管理				1,168,000	1,168,000	
2000 業務費				1,168,000	1,168,000	
2051 物品	年	1	27,210	27,210	27,210	
2054 一般事務費				1,124,040	1,124,040	

臺北市士林地政事務所

歲出計畫說明提要與各項費用明細表

中華民國112年度

單位：新臺幣元

分支計畫及用途別科目	單位	數量	單價	預算數	說明
地籍管理—地籍登記測量及管理 2072 國內旅費 2084 短程車資	年	1	1,053,000	1,053,000	印製權利書狀用紙。
	次	1	7,500	7,500	地籍檔案倉庫消毒防蟲費。
	年	1	63,040	63,040	地籍資料管理用書表簿冊。
	人次	5	100	500	逾時誤餐餐盒費用。
	人、天	2×5	1,550	15,500	國內出差旅費。
	年	1	1,250	1,250	員工外出洽公所需交通費。



臺北市士林地政事務所

歲出計畫說明提要與各項費用明細表

中華民國112年度

單位：新臺幣元

一般建築及設備—其他設備	業務計畫及工作計畫名稱與編號	37193979004 一般建築及設備-其他設備	承辦單位	測量課、資訊課、行政課、地籍資料課	預算金額	3,271,000元	一般建築及設備—其他設備
	歲出計畫說明	<p>一、計畫內容： 辦理電腦相關設備及辦公事務所需設備等之採購。</p> <p>二、預期成果： 提高工作效率，並提升為民服務品質。</p>					
分支計畫及用途別科目		單位	數量	單價	預算數	說明	
合計					3,271,000	較上年度預算數2,614,000元，增加657,000元。	
04其他設備					3,271,000	較上年度預算數2,614,000元，增加657,000元。	
3000 設備及投資					2,755,108		
3020 機械設備費					1,242,000		
		臺	2	600,000	1,200,000	汰換光波測距經緯儀。	
		臺	1	42,000	42,000	汰換電動打孔機。	
3030 資訊軟硬體設備費					543,213		
		年	1	155,000	155,000	網路及資訊周邊設備。	
		部	1	187,000	187,000	汰換伺服器。	
		年	1	201,213	201,213	套裝軟體。	
3035 雜項設備費					969,895		
		組	1	969,895	969,895	汰換電話系統。	
					91,800	01-109年個人電腦租賃費 本項係109-114年度連續性計畫，總經費308,720元(不含109及110年度已編列222,360	

臺北市士林地政事務所

歲出計畫說明提要與各項費用明細表

中華民國112年度

單位：新臺幣元

分支計畫及用途別科目	單位	數量	單價	預算數	說明
3000 設備及投資				91,800	元)，除至上年度已編列91,800元外，本年度編列91,800元，餘125,120元編列於以後年度，其各年度資金需求詳如後附分年資金需求表。
3030 資訊軟硬體設備費				91,800	
	年	1	91,800	91,800	本年度所需電腦租賃費。
				92,520	02-110年個人電腦租賃費
					本項係110-115年度連續性計畫，總經費404,171元(不含110年度已編列124,032元)，除至上年度已編列92,520元外，本年度編列92,520元，餘219,131元編列於以後年度，其各年度資金需求詳如後附分年資金需求表。
3000 設備及投資				92,520	
3030 資訊軟硬體設備費				92,520	
	年	1	92,520	92,520	本年度所需電腦租賃費。
				105,132	03-111年個人電腦租賃費
					本項係111-116年度連續性計畫，總經費581,400元，除至上年度已編列104,040元外，本年度編列105,132元，餘372,228元編列於以後年度，其各年度資金需求詳如後附分年資金需求表。
3000 設備及投資				105,132	
3030 資訊軟硬體設備費				105,132	
	年	1	105,132	105,132	本年度所需電腦租賃費。
				226,440	04-112年個人電腦租賃費
					本項係112-117年度連續性計畫，總經費1,265,400元，本年度編列226,440元，餘1,038,960元編列於以後年度，其各年度資金需求詳如後附分年資金需求表。
3000 設備及投資				226,440	
3030 資訊軟硬體設備費				226,440	

一般建築及設備—其他設備

一般建築及設備—其他設備

臺北市士林地政事務所

歲出計畫說明提要與各項費用明細表

中華民國112年度

單位：新臺幣元

分支計畫及用途別科目	單位	數量	單價	預算數	說明
一般建築及設備—其他設備	年	1	226,440	226,440	本年度所需電腦租賃費。
	臺	37	34,200	1,265,400	總工程費(或總經費)明細如下： 筆記型電腦租賃費。

# 臺北市士林地政事務所

## 人 事 費 分 析 表

中華民國112年度

0137010100-民政支出-一般行政-行政管理

單位：新臺幣元

類別	預算員額	全年度人事費											備註	
		民意代表待遇	政務人員待遇	法定編制人員待遇	約聘僱人員待遇	技工及工友待遇	獎金	其他給與	加班值班費	退休退職給付	退休離職儲金	保險		合計
合計	137			56,704,000		19,508,159	18,517,870	4,181,200	3,293,544	3,649,435	10,150,980	8,414,812	124,420,000	
正式員額	87			56,704,000			12,869,670	1,184,536	2,061,179		5,529,732	5,034,480	83,383,597	
職員	87			56,704,000			12,869,670	1,184,536	2,061,179		5,529,732	5,034,480	83,383,597	
技工	44					18,067,850	4,952,400	678,720	1,042,600	3,649,435	4,358,258	3,044,926	35,794,189	
駕駛	1					434,320	120,300	16,000	21,500		49,500	59,700	701,320	
工友	5					1,005,989	575,500	127,400	168,265		213,490	275,706	2,366,350	
其他人事費								2,174,544					2,174,544	

本 頁 空 白

# 四、參考表

臺北市士林地政事務所  
歲出一級用途別科目分析表

中華民國112年度

單位：新臺幣千元

名稱及編號	合計	經常支出						資本支出					
		人事費	業務費	獎補助費	債務費	預備金	小計	人事費	業務費	設備及投資	獎補助費	預備金	小計
合計	139,031	124,420	11,340				135,760			3,271			3,271
37193970000 民政支出	139,031	124,420	11,340				135,760			3,271			3,271
37193970100 一般行政	133,777	124,420	9,357				133,777						
37193970101 行政管理	133,777	124,420	9,357				133,777						
37193975100 地籍管理	1,983		1,983				1,983						
37193975102 地籍登記測量及 管理	1,983		1,983				1,983						
37193979000 一般建築及設備	3,271									3,271			3,271
37193979004 其他設備	3,271									3,271			3,271

臺北市士林地政事務所

資本支出分析表

中華民國112年度

單位：新臺幣千元

名稱及編號	合計	設備及投資								其他資本支出	
		土地	房屋建築及設備	公共建設及設施	機械設備	運輸設備	資訊軟體設備	雜項設備	權利		投資
合計	3,271				1,242		1,059	970			
37193979000 一般建築及設備	3,271				1,242		1,059	970			
37193979004 其他設備	3,271				1,242		1,059	970			



# 臺北市士林地政事務所

## 各項費用彙計表

中華民國112年度

單位：新臺幣元

工作計畫名稱及編號	37193970101 行政管理	37193975102 地籍登記測量 及管理	37193979004 其他設備	合 計		
第一、二級用途別 科目名稱及編號						
合 計	133,777,000	1,983,000	3,271,000	139,031,000		
100000人事費	124,420,000			124,420,000		
101500法定編制人員待遇	56,704,000			56,704,000		
102500技工及工友待遇	19,508,159			19,508,159		
103000獎金	18,517,870			18,517,870		
103500其他給與	4,181,200			4,181,200		
104000加班值班費	3,293,544			3,293,544		
104500退休退職給付	3,649,435			3,649,435		
105000退休離職儲金	10,150,980			10,150,980		
105500保險	8,414,812			8,414,812		
200000業務費	9,357,000	1,983,000		11,340,000		
200300教育訓練費	52,000			52,000		
200600水電費	1,644,714			1,644,714		
200900通訊費	1,081,496	20,000		1,101,496		
201800資訊服務費	1,590,000			1,590,000		
202400稅捐及規費	136,730			136,730		
202700保險費	59,574			59,574		
203600按日按件計資酬金	24,000	111,800		135,800		
204500國內組織會費		5,000		5,000		
205100物品	1,493,681	349,920		1,843,601		
205400一般事務費	1,929,791	1,447,790		3,377,581		
206300房屋建築養護費	136,290			136,290		
206600車輛及辦公器具養護費	622,000			622,000		
206900設施及機械設備養護費	470,081			470,081		
207200國內旅費	15,500	37,200		52,700		
208400短程車資	2,743	11,290		14,033		
209300特別費	98,400			98,400		
300000設備及投資			3,271,000	3,271,000		
302000機械設備費			1,242,000	1,242,000		
303000資訊軟硬體設備費			1,059,105	1,059,105		
303500雜項設備費			969,895	969,895		

# 臺北市士林地政事務所

## 人事費彙計表

中華民國112年度

單位：新臺幣元

類別	預算員額	全年度人事費											備註	
		民意代表待遇	政務人員待遇	法定編制人員待遇	約聘僱人員待遇	技工及工友待遇	獎金	其他給與	加班值班費	退休退職給付	退休離職儲金	保險		合計
合計	137			56,704,000		19,508,159	18,517,870	4,181,200	3,293,544	3,649,435	10,150,980	8,414,812	124,420,000	
正式員額	87			56,704,000			12,869,670	1,184,536	2,061,179		5,529,732	5,034,480	83,383,597	
職員	87			56,704,000			12,869,670	1,184,536	2,061,179		5,529,732	5,034,480	83,383,597	
技工	44					18,067,850	4,952,400	678,720	1,042,600	3,649,435	4,358,258	3,044,926	35,794,189	
駕駛	1					434,320	120,300	16,000	21,500		49,500	59,700	701,320	
工友	5					1,005,989	575,500	127,400	168,265		213,490	275,706	2,366,350	
其他人事費								2,174,544					2,174,544	

# 臺北市士林地政事務所

## 公務車輛明細表

中華民國112年度

單位：新臺幣元

業務計畫 及工作計 畫名稱	車輛 數	車輛 種類	乘客 人數 (不含 司機)	購置 年月	汽缸總 排氣量 (立方 公分)	牌照稅 (全年)	燃料使 用費 (全年)	油料費(全年)			養 護 費	車輛 保 險 費	車輛 檢 驗 費	備註
								數量 (公升)	單價 (元)	金額				
一般行政 行政管理		現有車輛												
		1	客貨兩用車	4	09704	601-1200	1,440	1,440	350	32.0	11,200	17,000	2,167	3450-QV
		1	客貨兩用車	4	09704	601-1200	1,440	1,440	350	32.0	11,200	17,000	2,167	3451-QV
		1	客貨兩用車	7	09803	601-1200	4,320	4,320	1,050	32.0	33,600	51,000	6,500	750 5423-VE
		1	客貨兩用車	7	10003	1201-1800	7,120	4,800	1,050	32.0	33,600	51,000	6,500	750 4951-YJ
		1	客貨兩用車	7	10105	1801-2400	11,230	6,180	1,050	32.0	33,600	51,000	6,500	750 1095-J8
		1	客貨兩用車	4	10204	1801-2400	11,230	6,180	1,050	32.0	33,600	51,000	6,500	450 AAM-7170
		1	客貨兩用車	4	10204	1801-2400	11,230	6,180	1,050	32.0	33,600	51,000	6,500	450 AAM-7172
		1	客貨兩用車	7	10506	1801-2400	11,230	6,180	1,050	32.0	33,600	51,000	6,500	450 ARF-5291
		1	客貨兩用車	7	10506	1801-2400	11,230	6,180	1,050	32.0	33,600	51,000	6,500	450 ARF-5293
		1	客貨兩用車	7	10606	1801-2400	11,230	6,180	1,050	32.0	33,600	51,000	6,500	450 ATD-8673
		合計				81,700	49,080			291,200	442,000	56,334	4,500	

**臺北市士林地政事務所**  
**繼續性計畫分年資金需求表**

中華民國112年度

單位：新臺幣元

計畫項目	全程計畫 總金額	分年資金需求							備註
		以前年度 預算數	112年度	113年度	114年度	115年度	116年度	117年度以後	
總計	1,294,291	288,360	289,452	289,452	230,972	139,223	56,832	-	
一般建築及設備	1,294,291	288,360	289,452	289,452	230,972	139,223	56,832	-	
其他設備	1,294,291	288,360	289,452	289,452	230,972	139,223	56,832	-	
其他設備	1,294,291	288,360	289,452	289,452	230,972	139,223	56,832	-	
109年個人 電腦租賃費	308,720	91,800	91,800	91,800	33,320	-	-	-	總經費不含109及 110年度已編列 222,360元。
110年個人 電腦租賃費	404,171	92,520	92,520	92,520	92,520	34,091	-	-	總經費不含110年度 已編列124,032元。
111年個人 電腦租賃費	581,400	104,040	105,132	105,132	105,132	105,132	56,832	-	

# 臺北市士林地政事務所

## 新興計畫分年資金需求表

中華民國112年度

單位：新臺幣元

計畫項目	全程計畫 總金額	分年資金需求							備註
		以前年度 預算數	112年度	113年度	114年度	115年度	116年度	117年度以後	
總計	1,265,400	-	226,440	230,880	230,880	230,880	230,880	115,440	
一般建築及設備	1,265,400	-	226,440	230,880	230,880	230,880	230,880	115,440	
其他設備	1,265,400	-	226,440	230,880	230,880	230,880	230,880	115,440	
其他設備	1,265,400	-	226,440	230,880	230,880	230,880	230,880	115,440	
112年個人 電腦租賃費	1,265,400	-	226,440	230,880	230,880	230,880	230,880	115,440	

## 歲出按職能及經

中華民國112

職能別分類	經濟性分類	經常支出							資本支出			
		受僱人員報酬	購買商品及勞務支出	債務利息	土地租金支出	經常移轉			經常支出合計	投資及增資		
						對企業	對非營利及民間機構	對政府		對國外	對營業基金	對非營業特種基金
總計		124,556	11,204						135,760			
01 一般公共事務		124,556	11,204						135,760			
02 防衛												
03 公共秩序與安全												
04 教育												
05 保健												
06 社會安全與福利												
07 住宅及社區服務												
08 娛樂、文化與宗教												
09 燃料與能源												
10 農、林、漁、牧業												
11 礦業、製造業及營造業												
12 運輸及通信												
13 其他經濟服務												
14 環境保護												
15 其他支出												

地政事務所

濟性綜合分類表

年度

單位：新臺幣千元

資本支出														
資本移轉				土地購入	無形資產購入	固定資本形成							資本支出合計	總計
對企業	對非營利及民間機構	對政府	對國外			住宅	非住宅房屋	營建工程	運輸工具	資訊軟體	其他設備及機器	土地改良		
									201	3,070		3,271	139,031	
									201	3,070		3,271	139,031	