

年度-法定預算

機關編號

10-211

中華民國 110 年度

臺北市總預算

臺北市就業服務處單位預算

臺北市就業服務處 編

臺北市就業服務處

目次

中華民國 110 年度

一、預算總說明	第	1 頁
二、主要表		
(一)歲入預算表	第	5 頁
(二)歲出預算表	第	7 頁
三、附屬表		
(一)歲入項目說明提要與預算明細表	第	9 頁
(二)歲出計畫說明提要與各項費用明細表	第	15 頁
1. 一般行政		
行政管理	第	15 頁
2. 就業服務		
就業策進	第	22 頁
3. 一般建築及設備		
營建工程	第	31 頁
其他設備	第	35 頁
(三)人事費分析表	第	37 頁
四、參考表		
(一)歲出一級用途別科目分析表	第	39 頁
(二)資本支出分析表	第	40 頁
(三)各項費用彙計表	第	41 頁
(四)人事費彙計表	第	43 頁
(五)約聘僱人員費用分析表	第	44 頁
(六)各項費用分攤表	第	45 頁
(七)公務車輛明細表	第	51 頁
(八)繼續性計畫分年資金需求表	第	52 頁
(九)新興計畫分年資金需求表	第	53 頁
(十)歲出按職能及經濟性綜合分類表	第	54 頁

一、預算總說明

臺北市就業服務處

預算總說明

中華民國 110 年度

一、現行法定職掌及組織系統圖：

(一) 機關主要職掌：本處原名臺北市政府勞工局就業服務處，組織章程奉考試院 99 年 8 月 17 日考授銓法四字第 0993239187 號函核備。依 101 年 12 月 30 日府法綜字第 10132618800 號令，於 102 年 1 月 1 日更名為臺北市就業服務處，掌理全市就業輔導業務。

(二) 內部分層業務：本處置處長、副處長 1 人、秘書 1 人，下設 4 課 4 室，另設艋舺、西門、景美、內湖、北投、信義、南港東明青銀等就業服務站、個案管理資源站、台北人力銀行、臺北市銀髮人才中心及臺北青年職涯發展中心。預算員額 83 人，包括職員 67 人、技工 2 人、工友 3 人、駕駛 1 人及聘用 10 人，各課室職掌如下：

1. 求職服務課：求職登記與職業介紹、就業諮商與職業心理測驗、就業服務站（臺）規劃及設置、特定對象個案管理之就業輔導及執行中央各項促進就業措施等事項。
2. 雇主服務課：求才登記與人才招募、就業甄選、雇主聘僱外國人前之國內招募、外籍勞工雇主轉換作業及執行中央各項僱用獎助措施等事項。
3. 就業促進課：非自願失業認定再認定、被資遣失業勞工再就業服務、就業促進相關措施規劃與執行、創業輔導、志工管理服務及執行中央各項促進就業獎助等事項。
4. 就業情報課：就業宣導、就業資訊蒐集、調查與統計、電話服務中心、辦理就業博覽會與專案招募活動及台北人力銀行網站管理等事項。
5. 秘書室：文書、檔案、出納、總務、財產之管理、電訊，資訊、法制、研考等業務及不屬於其他各單位事項。
6. 會計室：依法辦理歲計、會計及統計事項。
7. 人事室：依法辦理人事管理事項。
8. 政風室：依法辦理政風事項。

臺北市就業服務處

預算總說明

中華民國 110 年度

(三) 組織系統圖：

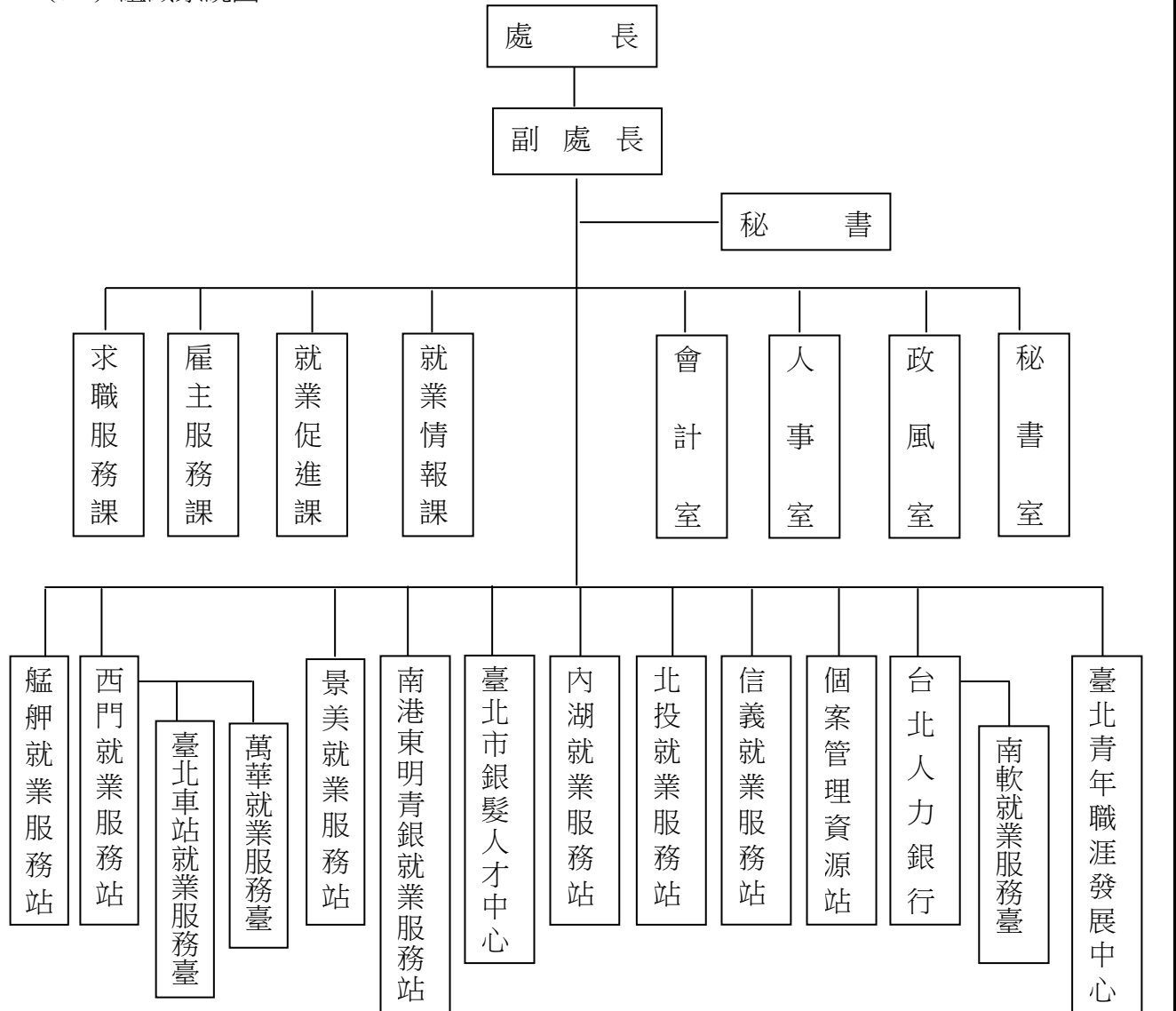

二、前年度及上年度已過期間計畫實施及預算執行情形：

(一) 前年度計畫實施成果及決算辦理概況：

- 1.歲入預算編列 164,000 元，追加預算 28,411,000 元，調整後預算總額為 28,575,000 元，執行結果，決算數 26,974,644 元，占預算總額 94.40%。
- 2.歲出預算編列 164,940,000 元，追加預算 28,411,000 元，動支第一預備金 1,141,300 元，調整後預算總額為 194,492,300 元，執行結果，決算數 185,379,979 元，占預算總額 95.31%，賸餘數 9,112,321 元。

(二) 上年度已過期間（109 年 1 月至 5 月）計畫實施及預算執行情形：

- 1.歲入預算編列 166,000 元，截至 109 年 5 月底止，分配數 54,800 元，實收數 91,536 元，占預算數 55.14%，占分配數 167.04%。

臺北市就業服務處

預算總說明

中華民國 110 年度

2.歲出預算編列 187,425,000 元，動支第一預備金 980,429 元，調整後預算總額為 188,405,429 元，截至 109 年 5 月底止，分配數 105,747,252 元，預算執行數為 88,809,940 元（含預付款 42,227,411 元），占預算數 47.14%，占分配數 83.98%。

三、本年度施政(業務及工作)計畫重點及預算提要：

(一) 本年度計畫重點及預期績效：

- 1.加強辦理職業介紹工作，針對求職民眾進行就業諮詢，依據其工作意願與能力，推介合適之工作機會，促進其適性就業。
- 2.加強特定對象就業輔導工作，運用個案管理服務模式，提供一對一個別化就業服務，提升特定對象之就業安置率。
- 3.加強辦理求才服務，協助企業雇主招募適任人才。
- 4.以公平、公正、公開之原則辦理就業甄選工作，協助市府各單位招募人才。
- 5.強化台北人力銀行功能，提供豐富多元與即時有效的就業資訊，加強連結求職需求端與求才供給端，活絡網路就業媒合機能。

(二) 本年度預算提要及成本估計：

- 1.歲入部分：編列 138,000 元，包括場地設施使用費 132,000 元，廢舊物資售價 5,000 元，其他雜項收入 1,000 元。
- 2.歲出部分：編列 157,625,000 元，包括經常門 135,826,000 元，資本門 21,799,000 元。
 - (1) 一般行政共列 83,988,000 元，包括人事費 69,878,000 元，業務費 14,110,000 元。
 - (2) 就業服務共列 51,838,000 元，包括業務費 47,012,000 元，獎補助費 4,826,000 元。
 - (3) 一般建築及設備共列 21,799,000 元，包括營建工程 20,710,000 元，其他設備 1,089,000 元。

本 頁 空 白

二、主 要 表

臺北市就業服務處

歲入預算表

中華民國110年度

單位：新臺幣千元

款	項	目	節	名稱及編號	本年度預算數			上年度預算數	前年度決算數	本年度與上年度比較	說明
					合計	經常門	資本門				
				合 計	138	138	-	166	26,975	-28	
02				0400000000 罰款及賠償收入	-	-	-	-	188	-	
	063			0410211000 臺北市就業服務處	-	-	-	-	188	-	
		01		04102110300 賠償收入	-	-	-	-	188	-	
			01	04102110301 一般賠償收入	-	-	-	-	188	-	-前年度決算數係廠商違約罰款收入，本年度及上年度均無預算數。
03				0500000000 規費收入	132	132	-	132	-	-	
	058			0510211000 臺北市就業服務處	132	132	-	132	-	-	
		01		05102110300 使用規費收入	132	132	-	132	-	-	
			01	05102110306 場地設施使用費	132	132	-	132	-	-	-本年度預算數係就業促進研習班場地租金收入。
04				0700000000 財產收入	5	5	-	5	157	-	
	066			0710211000 臺北市就業服務處	5	5	-	5	157	-	
		01		07102110100 財產孳息	-	-	-	-	138	-	
			01	07102110103 租金收入	-	-	-	-	138	-	-前年度決算數係就業促進研習班場地租金收入，本年度及上年度均無預算數。
		02		07102110500 廢舊物資售價	5	5	-	5	19	-	
			01	07102110501 廢舊物資售價	5	5	-	5	19	-	-本年度預算數係財物報廢殘值收入。
06				0900000000 補助及協助收入	-	-	-	-	26,599	-	
	033			0910211000 臺北市就業服務處	-	-	-	-	26,599	-	
		01		09102110100 上級政府補助收入	-	-	-	-	26,599	-	

臺北市就業服務處

歲入預算表

中華民國110年度

單位：新臺幣千元

款	項	目	節	名稱及編號	本年度預算數			上年度預算數	前年度決算數	本年度與上年度比較	說明
					合計	經常門	資本門				
08	063	01	01	09102110102 計畫型補助收入	-	-	-	-	26,599	-	前年度決算數係勞動部補助辦理青年職涯發展實施計畫等補助收入，本年度及上年度均無預算數。
				12000000000 其他收入	1	1	-	29	31	-28	
				12102110000 臺北市就業服務處	1	1	-	29	31	-28	
				12102110200 雜項收入	1	1	-	29	31	-28	
				01 12102110201 收回以前年度歲出	-	-	-	-	7	-	
	02 12102110210 其他雜項收入	1	1	-	29	24	-28	本年度預算數內容與上年度之比較如下： 1.出售標單等收入1,000元，較上年度增加572元。 2.減列員工配住公有宿舍使用費收入28,572元。			

臺北市就業服務處

歲出預算表

中華民國110年度

單位：新臺幣千元

科 目				本年度預算數			上年度 預算數	前年度 決算數	本年度與 上年度比較	說 明	
款	項	目	節	名稱及編號	合計	經常門					資本門
10				00100000000 臺北市政府勞動局主管	157,625	135,826	21,799	187,425	185,381	-29,800	
	002			00102110000 臺北市就業服務處	157,625	135,826	21,799	187,425	185,381	-29,800	
		01		64102110100 一般行政	83,988	83,988	-	84,693	86,253	-705	
			01	64102110101 行政管理	83,988	83,988	-	84,693	86,253	-705	本年度預算數內容與上年度之比較如下： 1.人事費69,878,000元，較上年度減列706,000元，依實際需要核實編列。 2.新增運送庶務用品、財產移送、檔案銷毀及宣導品等100,000元。 3.志工餐點及交通補助504,000元，較上年度增列42,000元。 4.減列平板電腦199,500元。 5.其他合共13,506,000元，較上年度增列58,500元。
			02	64102110400 就業服務	51,838	51,838	-	43,503	43,891	8,335	
			01	64102110401 就業策進	51,838	51,838	-	43,503	43,891	8,335	本年度預算數內容與上年度之比較如下： 1.新增委託辦理臺北市銀髮人才中心人事與相關課程、活動及其他行政作業等7,871,088元。 2.新增補助臺北市佳吧(JOB)餐車經營者相關費用108,702元。 3.求職求才及就業甄選考生資料登錄678,500元，較上年度增列363,500元。 4.就業甄選試務人員(學科及術科測驗)工作酬勞1,326,000元，較上年度增列226,000元。 5.其他合共41,853,710元，較上年度減列234,290元。
			03	64102116200 接受補助業務支出	-	-	-	-	26,599	-	
			01	64102116202 接受中央各部會補助業務支出	-	-	-	-	26,599	-	前年度決算數係勞動部補助辦理「青年職涯發展實施計畫」等，本年度及上年度均無預算數。
			04	64102119000 一般建築及設備	21,799	-	21,799	59,229	28,638	-37,430	
			01	64102119002 營建工程	20,710	-	20,710	58,572	27,151	-37,862	1.本年度編列廣慈博愛園區室內裝修工程分攤款817,000元，本工程係110-111年度新興繼續性計畫。 2.本年度編列價購萬華車站大樓BOT案公益樓層19,725,000元，本計畫係106-110年度繼續性計畫。 3.本年度編列廣慈博愛園區新建工程委託技術服務費分攤款6,258元，本計畫原係105-110年度繼續性計畫，經審定修正為105-111年度繼續性計畫；原審定總分攤款2,011,294元，經審定修正為1,865,269元。 4.本年度編列廣慈博愛園區新建工程工程費分攤款83,742元，本工程原係106-110年度繼續性計畫，經審定修正為106-111年度繼續性計畫；原審定總分攤款48,994,404元，經審定修正為48,740,794元。 5.本年度編列內湖行政大樓意象改造工程分攤款及內湖行政中心樓梯間油漆粉刷工程分攤款，共計78,000元。

臺北市就業服務處

歲出預算表

中華民國110年度

單位：新臺幣千元

科 目				本年度預算數			上年度 預算數	前年度 決算數	本年度與 上年度比較	說 明	
款	項	目	節	名稱及編號	合計	經常門					資本門
			02	64102119004 其他設備	1,089	-	1,089	657	1,487	432	本年度編列個人電腦租賃費、平板電腦、48port網路交換器、桌上型8Bay網路附加儲存系統及監視設備等，共計1,089,000元。

三、附 屬 表

臺北市就業服務處

歲入項目說明提要與預算明細表

經常門

中華民國110年度

單位：新臺幣元

	來源別子目及 細目與編號	承辦單位	預算金額	
使用規費收入—場地設施使用費	05102110306 使用規費收入-場地設施使用費	秘書室	132,000元	使用規費收入—場地設施使用費
歲入項目說明	<p>一、項目內容： 就業促進研習班場地租金收入。</p> <p>二、法令依據： 依據臺北市政府所屬各機關場地使用管理辦法辦理。</p> <p>三、計算方法： 1,200元x110場=132,000元。</p> <p>四、實施進度： 自110年1月1日起至110年12月31日止。</p> <p>五、完成方法： 依規定解繳市庫。</p> <p>六、預期成果： 提供就業促進研習班場地，以增加市庫收入。</p>			

臺北市就業服務處

歲入項目說明提要與預算明細表

經常門

中華民國110年度

單位：新臺幣元

	科目名稱及編號	單位	數量	單價	預算數	說明及收入依據
使用規費收入—場地設施使用費	合計				132,000	
	05102110306 場地設施使用費	場	110	1,200	132,000	就業促進研習班場地租金收入。 收入依據：依據臺北市政府所屬各機關場地使用管理辦法辦理。
使用規費收入—場地設施使用費						

臺北市就業服務處

歲入項目說明提要與預算明細表

經常門

中華民國110年度

單位：新臺幣元

廢舊物資售價 — 廢舊物資售價	來源別子目及 細目與編號	07102110501 廢舊物資售價-廢舊物資售價	承辦單位	秘書室	預算金額	5,000元
歲 入 項 目 說 明	<p>一、項目內容： 出售報廢品等各項零星收入。</p> <p>二、法令依據： 依據臺北市市有財產報廢處理原則辦理。</p> <p>三、計算方法： 5,000元x1年=5,000元。</p> <p>四、實施進度： 自110年1月1日起至110年12月31日止。</p> <p>五、完成方法： 報廢品出售收入按規定繳庫。</p> <p>六、預期成果： 增加市庫收入。</p>					

廢舊物資售價—廢舊物資售價

臺北市就業服務處

歲入項目說明提要與預算明細表

經常門

中華民國110年度

單位：新臺幣元

科目名稱及編號	單位	數量	單價	預算數	說明及收入依據
合計				5,000	
07102110501 廢舊物資售價	年	1	5,000	5,000	財物報廢殘值收入。 收入依據：依據臺北市市有財產報廢處理原則辦理。

廢舊物資售價—廢舊物資售價

廢舊物資售價—廢舊物資售價

臺北市就業服務處

歲入項目說明提要與預算明細表

經常門

中華民國110年度

單位：新臺幣元

	來源別子目及細目與編號	12102110210 雜項收入-其他雜項收入	承辦單位	秘書室	預算金額	1,000元	
雜項收入—其他雜項收入	<p>一、項目內容： 出售標單等收入。</p> <p>二、法令依據： 依據政府採購法相關規定辦理。</p> <p>三、計算方法： 1,000元x1年=1,000元。</p> <p>四、實施進度： 自110年1月1日起至110年12月31日止。</p> <p>五、完成方法： 按照招標文件之內容及實際出售份數核計。</p> <p>六、預期成果： 增加市庫收入。</p>						雜項收入—其他雜項收入
歲入項目說明							

臺北市就業服務處

歲入項目說明提要與預算明細表

經常門

中華民國110年度

單位：新臺幣元

	科目名稱及編號	單位	數量	單價	預算數	說明及收入依據
雜項收入—其他雜項收入	合計				1,000	
	12102110210 其他雜項收入	年	1	1,000	1,000	出售標單等收入。 收入依據：依據政府採購法 相關規定辦理。

雜項收入—其他雜項收入

臺北市就業服務處

歲出計畫說明提要與各項費用明細表

中華民國110年度

單位：新臺幣元

一般行政—行政管理	業務計畫及工作計畫名稱與編號	64102110101 一般行政-行政管理	承辦單位	秘書室、會計室、人事室、政風室	預算金額	83,988,000元	一般行政—行政管理
歲出計畫說明	<p>一、計畫內容：</p> <ol style="list-style-type: none"> 1.綜理機關事務行政工作、秘書及機要文書之處理。 2.依照主計法規，辦理本處歲計、會計及統計工作。 3.依照人事法令，處理人事業務及人事查核工作。 4.辦理本處業務之研究、考核、發展及文書處理等工作。 5.依據政風法令辦理本處公務機密維護、端正政風、人員及設施維護等工作。 6.辦理資訊設備及系統維護管理等工作，提升電腦與電話系統控管效能。 <p>二、預期成果：</p> <ol style="list-style-type: none"> 1.依照工作計畫逐項依限完成，提供快速而有效的服務，充份發揮本機關之基本功能。 2.確實做到事前控制、事後審核、預算與計畫配合，以達到預算支援計畫，計畫引導預算之目標。 3.強化職位功能，厲行分層負責，嚴格執行人事行政管理工作，建立人事行政電腦資料，加強組織功能，陶冶員工身心，樹立服務犧牲之正確觀念。 4.簡化作業流程，提高行政效率，直接、間接達成施政計畫及預期目標，加強為民服務工作，提高行政效率。 						
	分支計畫及用途別科目	單位	數量	單價	預算數	說 明	
	合計				83,988,000	較上年度預算數84,693,000元，減少705,000元。	
	01人員維持費				69,878,000	較上年度預算數70,584,000元，減少706,000元。	
	1000 人事費				69,878,000		
	1015 法定編制人員待遇				40,106,484		
		年	1	40,106,484	40,106,484	職員67人薪津(詳人事費分析表)。	
	1020 約聘僱人員待遇				4,908,204		
		年	1	4,908,204	4,908,204	約聘人員10人薪津(詳人事費分析表)。	
	1025 技工及工友待遇				2,385,588		
		年	1	2,385,588	2,385,588	職工6人工資(詳人事費分析表)。	
	1030 獎金				8,380,086		
		年	1	3,368,193	3,368,193	依考績法規定核發之獎金。	
		年	1	5,011,893	5,011,893	依規定核發之年終工作獎金。	

臺北市就業服務處

歲出計畫說明提要與各項費用明細表

中華民國110年度

單位：新臺幣元

分支計畫及用途別科目	單位	數量	單價	預算數	說明
1035 其他給與	年	1	1,180,000	1,180,000	休假補助費。
	人、月、段	4×12×1	630	30,240	員工上下班交通費。
	人、月、段	75×12×2	630	1,134,000	員工上下班交通費。
	1040 加班值班費			3,204,134	
	年	1	1,288,990	1,288,990	本處員工辦理各項業務超時加班費。
	年	1	1,915,144	1,915,144	不休假出勤加班費。
	1050 退休離職儲金			4,141,124	
	年	1	3,629,204	3,629,204	提撥退撫基金。
	年	1	206,184	206,184	提撥約聘人員離職儲金。
	年	1	88,320	88,320	提撥約聘人員退休準備金。
1055 保險			217,416	217,416	提撥勞工退休準備金。
1055 保險	年	1	2,200,248	2,200,248	職員及職工健保費。
	年	1	228,360	228,360	約聘人員健保費。
	年	1	1,456,452	1,456,452	職員公保費。
	年	1	171,000	171,000	職工勞保費。
	年	1	352,080	352,080	約聘人員勞保費。
02一般業務				13,855,000	較上年度預算數13,841,000元，增加14,000元。
2000 業務費				13,855,000	
2006 水電費				1,235,932	
2006 水電費	年	1	35,932	35,932	水費。
	年	1	1,200,000	1,200,000	電費。
2009 通訊費				2,487,399	
2009 通訊費	年	1	1,104,516	1,104,516	本處連結外站就業服務系統專線電路租費(E1及ADSL)。
	年	1	161,004	161,004	本處及外站Internet連線及全球資訊網專線電路租費(GSN)

臺北市就業服務處

歲出計畫說明提要與各項費用明細表

中華民國110年度

單位：新臺幣元

分支計畫及用途別科目	單位	數量	單價	預算數	說明	
2018 資訊服務費	年	1	358,080	358,080	E1專線。 本處與勞動部中部辦公室傳遞就業服務系統資料連線使用專線(光纖)。	
	年	1	763,056	763,056	台北人力銀行對外服務Internet連線及全球資訊網專線電路租費(含辦理現場徵才活動租用網路服務相關費用)。	
	年	1	3,000	3,000	4G行動網路費。	
	月	12	1,000	12,000	寄發資料等郵資。	
	年	1	85,743	85,743	公務電話費。	
					5,410,099	
	年	1	1,314,818	1,314,818	委託資訊服務費。	
	年	1	2,809,231	2,809,231	應用軟體維護服務費。	
	年	1	367,650	367,650	電腦設備硬體維護費。	
	年	1	277,400	277,400	伺服器維護費。	
2021 其他業務租金	年	1	641,000	641,000	台北人力銀行系統備援雲端服務。	
	輛、月	1×12	4,500	54,000	租用公務車停車費。	
2024 稅捐及規費					18,310	
	年	1	11,230	11,230	公務車輛使用牌照稅(詳公務車輛明細表)。	
	年	1	6,180	6,180	公務車輛燃料使用費(詳公務車輛明細表)。	
2027 保險費	年	1	900	900	公務車輛檢驗費(詳公務車輛明細表)。	
					36,123	
	年	1	25,000	25,000	各就業服務站之公共意外責任保險費及火災保險費。	
	年	1	2,483	2,483	公務車輛保險費(詳公務車輛明細表)。	

一般行政—行政管理

一般行政—行政管理

臺北市就業服務處

歲出計畫說明提要與各項費用明細表

中華民國110年度

單位：新臺幣元

分支計畫及用途別科目	單位	數量	單價	預算數	說明	
2036 按日按件計資酬金	人	72	120	8,640	志工保險費。	
	年	1	72,000	72,000	建物公共安全檢查及消防設施檢修申報費。	
	節	12	2,000	24,000	文書處理、檔案管理等講習講師鐘點費。	
	2051 物品	年	1	90,000	90,000	資訊用品及零組件。
		支	50	300	15,000	滅火器換藥。
		年	1	15,000	15,000	省能照明設施耗材。
		年	1	95,000	95,000	電腦耗材。
		年	1	35,891	35,891	公務車輛油料費(詳公務車輛明細表)。
	2054 一般事務費				3,417,013	
		坪、月	1108.32×12	120	1,595,981	大樓管理費。
		年	1	3,672	3,672	印製各種宣傳品。
		年	1	59,500	59,500	工作檢討會及相關會報所需經費。
臺、月、張		3×12×3830	0.6	82,728	影印機使用費。	
坪、月		1108.32×12	50	664,992	辦公大樓清潔維持費。	
年		1	99,540	99,540	行政大樓及各就業服務站(臺)機械保全服務費。	
人次		100	500	50,000	辦理志工活動費用。	
式		1	38,780	38,780	頒發優良志工獎勵品。	
年		1	5,000	5,000	行政大樓美化環境費用。	
年	1	5,380	5,380	文具紙張等雜支。		
人、月	67×12	360	289,440	統籌業務費，按職員每人每月360元編列。		
人、月	10×12	120	14,400	統籌業務費，按約聘僱人員每人每月120元編列。		
人、月	6×12	50	3,600	統籌業務費，按駕駛、技		

一般行政—行政管理

一般行政—行政管理

臺北市就業服務處

歲出計畫說明提要與各項費用明細表

中華民國110年度

單位：新臺幣元

分支計畫及用途別科目	單位	數量	單價	預算數	說明
2063 房屋建築養護費	人次	4,200	120	504,000	工、工友每人每月50元編列。 志工餐點及交通補助。
				228,335	
	年	1	5,550	5,550	西門就業服務站加強磚造辦公室33坪修繕費(依規定30坪以內5,100元，每增加1坪增列150元)。
	年	1	13,200	13,200	北投就業服務站鋼筋混凝土辦公室109坪修繕費(依規定30坪以內4,510元，每增加1坪增列110元)。
	年	1	8,085	8,085	內湖就業服務站鋼筋混凝土辦公室62.5坪修繕費(依規定30坪以內4,510元，每增加1坪增列110元)。
	年	1	32,890	32,890	信義就業服務站鋼筋混凝土辦公室288坪修繕費(依規定30坪以內4,510元，每增加1坪增列110元)。
	年	1	23,870	23,870	景美就業服務站、個案管理資源站及研習教室鋼筋混凝土辦公室206坪修繕費(依規定30坪以內4,510元，每增加1坪增列110元)。
	年	1	21,615	21,615	萬華就業服務臺鋼筋混凝土辦公室120坪修繕費(依規定30坪以內4,510元，每增加1坪增列110元，因本建築物已逾30年，單價增加百分之五十編列)。
2066 車輛及辦公器具養護費	年	1	123,125	123,125	萬華車站大樓BOT案公益樓層1,108.32坪修繕費(依規定30坪以內4,510元，每增加1坪增列110元)。
	年	1	9,500	9,500	事務機具養護費。
	年	1	46,000	46,000	公務車輛養護費(詳公務車輛明細表)。
2069 設施及機械設備養護費				294,398	

一般行政—行政管理

一般行政—行政管理

臺北市就業服務處

歲出計畫說明提要與各項費用明細表

中華民國110年度

單位：新臺幣元

分支計畫及用途別科目	單位	數量	單價	預算數	說明
一般行政—行政管理	年	1	197,560	197,560	水電空調保養費。
	年	1	41,228	41,228	各項設施及機械設備養護費。
	年	1	55,610	55,610	電話機線路檢修費。
	2072 國內旅費			18,600	
	人、天	12x1	1,550	18,600	赴外縣市出差旅費。
	2081 運費			100,000	
	次	40	2,500	100,000	運送庶務用品、財產移送、檔案銷毀及宣導品等(新增)。
	2093 特別費			152,400	
	月	12	12,700	152,400	處長特別費。
	05會計業務			59,000	較上年度預算數70,000元，減少11,000元。
2000 業務費			59,000		
2054 一般事務費			58,460		
	年	1	10,000	10,000	印製會計帳冊等。
	本	116	320	37,120	印製單位預算書。
	年	1	6,940	6,940	文具紙張等雜支。
	年	1	3,600	3,600	印製單位概算、預算、決算等報表。
	人次	8	100	800	辦理會計業務會議逾時誤餐餐盒費用。
2084 短程車資				540	
	人次	18	30	540	辦理會計業務短程洽公共交通費。
06人事業務				175,000	較上年度預算數177,000元，減少2,000元。
2000 業務費				175,000	
2054 一般事務費				174,280	
	人、年	83x1	2,000	166,000	文康活動費。
	年	1	7,580	7,580	印製各種人事表格、差假單等。

臺北市就業服務處

歲出計畫說明提要與各項費用明細表

中華民國110年度

單位：新臺幣元

分支計畫及用途別科目	單位	數量	單價	預算數	說明
一般行政—行政管理 07政風業務	人次	7	100	700	辦理人事業務會議逾時誤餐餐盒費用。
	2084 短程車資			720	
	人次	24	30	720	辦理人事業務短程洽公交通費。
	2000 業務費			21,000	較上年度預算數21,000元，無增減。
	2036 按日按件計資酬金			12,000	
	節	6	2,000	12,000	政風宣導外聘講師鐘點費。
	2051 物品			6,000	
	年	1	6,000	6,000	各項講習活動用品及政風宣導品費用。
	2054 一般事務費			2,640	
	年	1	1,440	1,440	文具紙張等雜支。
2084 短程車資	人次	12	100	1,200	辦理政風業務會議逾時誤餐餐盒費用。
2084 短程車資	人次	12	30	360	辦理政風業務短程洽公交通費。

臺北市就業服務處

歲出計畫說明提要與各項費用明細表

中華民國110年度

單位：新臺幣元

就業服務 — 就業策進	業務計畫及工作計畫 名稱與編號	64102110401 就業服務-就業策進	承辦 單位	求職服務課、就業促進 課、就業情報課、雇主服 務課	預算 金額	51,838,000元	就業服務 — 就業策進
歲出計畫 說明	<p>一、計畫內容：</p> <ol style="list-style-type: none"> 1.加強辦理職業介紹及特定對象就業輔導工作，針對求職民眾進行就業諮詢及職業心理測驗，運用個案管理服務模式，提供一對一個別化就業服務，促進其適性就業。 2.提供青年職涯探索及諮詢服務，辦理「青年學生公部門暑期工讀計畫」，建構專屬於青年職涯發展為導向之平臺。 3.受理就業保險失業認定及失業再認定之申請，積極推介及運用各項就業促進措施協助重返職場；辦理創業研習班及創業顧問諮詢服務，增加民眾創業成功機率。 4.於年節期間提供經濟弱勢失業勞工短期性臨時工作，以紓緩其經濟負擔，促進社會安定。 5.蒐集整理分析業務區域內之薪資變動及未來發展等資料，並蒐集人力運用次級統計資料，彙編就業市場統計年報及就業快訊。 6.辦理就業資源說明會及運用專業人力資源網站等多元管道，提供就業訊息。 7.辦理現場徵才活動，邀請廠商求才，釋出多項工作機會，促進求職者就業。 8.受理就業甄選工作，為市府各單位甄選適當人才。 <p>二、預期成果：</p> <ol style="list-style-type: none"> 1.預計櫃檯受理求職登記約44,000人次；辦理「特定對象個案就業輔導」工作，預計開案5,304人，提供就業諮詢550次，提供本市大專學生203個市府暑期工讀機會。 2.預計協助15,000人辦理失業認定及再認定申請；辦理4場創業研習班、14場創業精進講座、60小時創業顧問諮詢服務及200名經濟弱勢失業勞工為期10天之短期性臨時工作。 3.預計辦理4場次大型及6~7場中型徵才活動，總共提供約7,200個工作機會；預計辦理12場就業甄選，報名人數約為4,000人。 						
分支計畫及用途別科目		單位	數量	單價	預算數	說 明	
合計					51,838,000	較上年度預算數43,503,000元，增加8,335,000元。	
02就業輔導					30,593,000	較上年度預算數22,883,000元，增加7,710,000元。	
2000 業務費					25,767,000		
2006 水電費					1,330,428		
		年	1	73,000	73,000	信義等各就業服務站（臺）水費。	
		年	1	1,257,428	1,257,428	信義等各就業服務站（臺）電費。	
2009 通訊費					692,520		
		月、件	12×600	5	36,000	寄發求才求職及職涯相關資料等各類函件郵資。	
		月	12	54,710	656,520	公務電話費。	
2021 其他業務租金					93,550		
		年	1	93,550	93,550	臺北車站就業服務臺租金費用(3.66坪×25,560元)。	
2027 保險費					19,488		

臺北市就業服務處

歲出計畫說明提要與各項費用明細表

中華民國110年度

單位：新臺幣元

分支計畫及用途別科目	單位	數量	單價	預算數	說 明
2036 按日按件計資酬金	人、月	203x1.5	64	19,488	協助特定對象大專院校學生暑期工讀勞保費及勞退金。
				1,395,600	
	人次	6	2,500	15,000	個案研討會專家出席費。
	人次	2	2,500	5,000	特定對象補助要點等審查會專家出席費。
	節	500	2,000	1,000,000	就業諮詢。
2039 委辦費	節	66	2,000	132,000	辦理特定對象就業研習班、職業心理測驗教育訓練講師鐘點費。
	人、月	203x1.5	800	243,600	協助特定對象大專院校學生暑期工讀薪資。
				20,318,390	
	年	1	7,793,033	7,793,033	委託辦理臺北青年職涯發展中心人事等相關費用。 一、人事費：1年x7,787,033元=7,787,033元。 二、短程洽公共交通費：1年x6,000元=6,000元。
	年	1	4,654,269	4,654,269	委託辦理臺北青年職涯發展中心相關會議、課程、講座、研討會及職業分析等。
2051 物品	年	1	2,793,494	2,793,494	委託辦理臺北市銀髮人才中心人事等相關費用(新增)。 一、人事費：1年x2,786,994元=2,786,994元。 二：短程洽公共交通費：1年x6,500元=6,500元。
	年	1	5,077,594	5,077,594	委託辦理臺北市銀髮人才中心相關課程、活動及其他行政作業等(新增)。
				98,400	
	年	1	15,000	15,000	省能照明設施耗材。
	臺	6	3,900	23,400	吸頂式輕鋼架型節能循環扇。
2054 一般事務費	年	1	60,000	60,000	購買職業心理測驗工具及指導手冊費。
				1,497,494	

就業服務—就業策進

就業服務—就業策進

臺北市就業服務處

歲出計畫說明提要與各項費用明細表

中華民國110年度

單位：新臺幣元

就業服務—就業策進

就業服務—就業策進

分支計畫及用途別科目	單位	數量	單價	預算數	說明
	年	1	22,248	22,248	印製業務簡介宣傳品、求才求職各類表格名冊、職業心理測驗、施測人員研習課程及新移民聯繫會報資料印製費等。
	年	1	60,000	60,000	印製資源手冊、座談會資料、經濟型街友、職場學習及再適應等特定對象、青少年等計畫之宣導品等。
	人次	576	100	57,600	職業心理測驗訓練、就業研習班、特定對象就業服務成果發表及大專院校暑期工讀聯繫會報等逾時誤餐餐盒費用。
	年	1	220,000	220,000	各就業服務站(臺)之民眾洽公環境綠美化相關費用。
	坪、月	33×12	45	17,820	西門就業服務站清潔管理維持費。
	坪、月	109×12	45	58,860	北投就業服務站清潔管理維持費。
	坪、月	62.5×12	45	33,750	內湖就業服務站清潔管理維持費。
	坪、月	288×12	40	138,240	信義就業服務站清潔管理維持費。
	坪、月	206×12	40	98,880	景美就業服務站、個案管理資源站、台北人力銀行清潔管理維持費。
	坪、月	120×12	40	57,600	萬華就業服務臺清潔管理維持費。
	坪、月	250×12	40	120,000	臺北青年職涯發展中心清潔管理維持費。
	月	12	8,361.5	100,338	臺北青年職涯發展中心分攤保全服務費等。
	臺、月、張	3×12×5200	0.6	112,320	影印機使用費。
	人次	48	100	4,800	辦理就業輔導活動、研習及召開會議逾時誤餐餐盒費用。
	年	1	95,235	95,235	文具紙張等雜支。

臺北市就業服務處

歲出計畫說明提要與各項費用明細表

中華民國110年度

單位：新臺幣元

分支計畫及用途別科目	單位	數量	單價	預算數	說 明
2069 設施及機械設備養護費	坪、月	172×12	70	144,480	南港東明青銀就業服務站大樓管理費。
	坪、月	172×12	40	82,560	南港東明青銀就業服務站清潔管理維持費。
	坪、月	50.53×12	70	42,445	臺北市銀髮人才中心管理費(新增)。
	坪、月	50.53×12	50	30,318	臺北市銀髮人才中心清潔管理維持費(新增)。
				146,990	
	年	1	46,376	46,376	北投、內湖、信義、景美等就業服務站與個案管理資源站及臺北青年職涯發展中心所處電梯保養及維修費。
	年	1	40,982	40,982	信義就業服務站及臺北車站就業服務臺用電設備檢修維護費。
	年	1	20,000	20,000	景美就業服務站及個案管理資源站緊急發電機保養及維修費。
	次	2	3,000	6,000	職業心理測驗讀卡機養護維修費。
	年	1	33,632	33,632	北投就業服務站、景美就業服務站及個案管理資源站空調保養及維修費。
2072 國內旅費				15,500	
	人、天	10×1	1,550	15,500	赴外縣市出差旅費。
2084 短程車資				158,640	
	人次	288	30	8,640	辦理就業輔導業務短程洽公共交通費。
	人次	5,000	30	150,000	就安基金補助計畫聘用臨時人員短程洽公共交通費(在地型外展員等計畫)。
4000 獎補助費				4,826,000	
4090 其他補助及捐助				4,826,000	
	年	1	4,666,800	4,666,800	特定對象穩定就業獎助金。
	年	1	50,000	50,000	創業貸款利息補貼。

就業服務—就業策進

就業服務—就業策進

臺北市就業服務處

歲出計畫說明提要與各項費用明細表

中華民國110年度

單位：新臺幣元

分支計畫及用途別科目	單位	數量	單價	預算數	說 明	
03就業促進 2000 業務費 2009 通訊費 2021 其他業務租金 2027 保險費 2036 按日按件計資酬金 2051 物品 2054 一般事務費	年	1	108,702	108,702	補助臺北市佳吧(JOB)餐車經營者相關費用(新增)。	
	式	1	498	498	配合預算編列至千元，增列進位數498元。	
					4,544,000	較上年度預算數4,375,000元，增加169,000元。
					4,544,000	
					206,911	
		年	1	72,341	72,341	寄發失業勞工就業相關資料暨函件郵資。
		年	1	114,570	114,570	公務電話費。
		年	1	20,000	20,000	電話簡訊費。
					42,000	
		場次、月	2×12	200	4,800	辦理就業資源說明會場地租金。
		場	8	4,650	37,200	研習場地租金。
					521,200	
		人	200	921	184,200	年節臨時工作人員勞保費。
		人	200	1,685	337,000	年節臨時工作人員健保費。
					2,792,000	
		節	72	2,000	144,000	創業研習班講師鐘點費。
	節	60	2,000	120,000	創業顧問諮詢鐘點費。	
	人、小時、天	200×8×10	158	2,528,000	年節臨時工作人員工資。	
				136,436		
	年	1	136,436	136,436	事務機具耗材費。	
				808,117		
	份	13,050	10	130,500	印製失業給付求職紀錄表、申請失業給付注意事項手冊等。	
	本	25,000	15	375,000	失業給付資料用袋及文宣。	
	年	1	5,000	5,000	場地佈置及清潔費等。	

臺北市就業服務處

歲出計畫說明提要與各項費用明細表

中華民國110年度

單位：新臺幣元

分支計畫及用途別科目	單位	數量	單價	預算數	說 明	
就業服務—就業策進	人次	860	100	86,000	研習活動逾時誤餐餐盒費用。	
	份	1,000	112	112,000	印製講義費。	
	場	6	400	2,400	研習活動茶水費。	
	人次	20	100	2,000	支援年節臨時工作專案活動、會議逾時誤餐餐盒費用。	
	年	1	75,217	75,217	文具紙張等雜支。	
	份	800	25	20,000	印製創業資源手冊等。	
	2066 車輛及辦公器具養護費				7,336	
		年	1	7,336	7,336	事務機具養護維修等。
	2072 國內旅費				18,600	
		人、天	12x1	1,550	18,600	赴外縣市出差旅費。
2084 短程車資				11,400		
	人次	300	30	9,000	辦理就業促進業務短程洽公共交通費。	
	人次	80	30	2,400	支援年節臨時工作專案短程洽公共交通費。	
04就業情報蒐集、整理與分析				2,612,000	較上年度預算數2,730,000元，減少118,000元。	
2000 業務費				2,612,000		
2009 通訊費				507,919		
	年	1	265,315	265,315	寄發出版品、宣導品、就業訊息傳遞及就業快訊等資料郵資。	
	月	12	10,217	122,604	公務電話費。	
	年	1	120,000	120,000	簡訊費。	
2036 按日按件計資酬金				100,000		
	人次	40	2,500	100,000	專家學者出席費。	
2054 一般事務費				1,952,661		
	式	1	1,000,000	1,000,000	辦理就業勞動市場意向調查。	

就業服務—就業策進

臺北市就業服務處

歲出計畫說明提要與各項費用明細表

中華民國110年度

單位：新臺幣元

分支計畫及用途別科目	單位	數量	單價	預算數	說 明
就業服務—就業策進	份	71,980	10	719,800	製作簡介文宣及宣傳品等。
	式	1	33,500	33,500	製作台北人力銀行宣傳物。
	式	1	2,000	2,000	辦理就業宣導場地佈置費。
	臺、月、張	11×12×1200	0.6	95,040	影印機使用費。
	人次	64	100	6,400	辦理活動、召開會議逾時誤餐餐盒費用。
	年	1	95,921	95,921	文具紙張等雜支。
	2072 國內旅費			9,300	
	人、天	6×1	1,550	9,300	赴外縣市出差旅費。
	2081 運費			6,000	
	次	2	3,000	6,000	搬運宣導器材費。
2084 短程車資			36,120		
人次	340	30	10,200	短程洽公共交通費。	
人次	864	30	25,920	就安基金補助計畫聘用臨時人員短程洽公共交通費(數位就業服務營運站工作開發員9名)。	
05 雇主服務				14,089,000	較上年度預算數13,515,000元，增加574,000元。
2000 業務費				14,089,000	
2009 通訊費				342,760	
年	1	91,996	91,996	91,996	寄發雇主宣導及就業甄選資料等郵資。
月	12	10,897	10,897	130,764	公務電話費。
年	1	120,000	120,000	120,000	簡訊費。
2021 其他業務租金				1,509,000	
年	1	1,000,000	1,000,000	1,000,000	辦理現場徵才活動場地租金。
間	2	4,000	4,000	8,000	就業甄選測驗試務中心租金。
間	300	1,670	1,670	501,000	就業甄選測驗場地租金及清潔費用。

就業服務—就業策進

臺北市就業服務處

歲出計畫說明提要與各項費用明細表

中華民國110年度

單位：新臺幣元

分支計畫及用途別科目	單位	數量	單價	預算數	說 明																																																								
2027 保險費	年	1	240,000	240,000	辦理現場徵才及就業甄選等活動意外險。																																																								
						2036 按日按件計資酬金	節	48	2,000	96,000	辦理現場徵才活動講座及聘請心理諮詢師鐘點費。																																																		
												人、小時	1x102	700	71,400	辦理現場徵才活動聘請護理師駐點鐘點費。																																													
																	份	33,925	20	678,500	求職求才及就業甄選考生資料登錄。																																								
																						人	167	5,000	835,000	就業甄選監場人員(學科及術科測驗)監場費用。																																			
																											份	5,000	11	55,000	就業甄選學科測驗試卷閱卷費。																														
																																次、份	4x5	5,000	100,000	就業甄選學科測驗命題費。																									
																																					人	1,225	200	245,000	就業甄選監試人員、口試委員及試務人員講習費用。																				
																																										人	663	2,000	1,326,000	就業甄選試務人員(學科及術科測驗)工作酬勞。															
																																															人	650	1,800	1,170,000	就業甄選口試委員口試費。										
																																																				人、次	10x9	1,800	162,000	就業甄選入闖人員費用。					
																																																									人、次、小時	1x2x3	300	1,800	訪視外籍移工及外籍移工雇主轉換通譯費。
年	1	95,000	95,000	事務機具耗材費。																																																									
					2054 一般事務費	年	1	1,700,000	1,700,000	人才招募之宣導活動所需宣導品及廣告費等。																																																			
											年	1	3,893,010	3,893,010	辦理現場徵才活動、表揚活動、網站宣傳相關費用。																																														
																人、天	10x9	400	36,000	就業甄選入闖人員餐費。																																									
																					人次	3,100	100	310,000	現場徵才活動、就業甄選試務、監場人員及口試委員逾																																				

就業服務—就業策進

就業服務—就業策進

臺北市就業服務處

歲出計畫說明提要與各項費用明細表

中華民國110年度

單位：新臺幣元

分支計畫及用途別科目	單位	數量	單價	預算數	說 明	
就業服務—就業策進	份	35,000	6	210,000	時誤餐餐盒費用。	
	份	30,000	4	120,000	就業甄選試卷、報名表、准考證等印製費。	
	次	20	10,000	200,000	就業甄選場地佈置費。	
	人、天	10×9	50	4,500	就業甄選入闈人員清潔用品費。	
	次	10	14,000	140,000	刊登就業甄選公告費。	
	人次	124	100	12,400	辦理活動、召開會議逾時誤餐餐盒費用。	
	年	1	142,680	142,680	文具紙張等雜支。	
	年	1	132,570	132,570	就業甄選雜支費。	
	2072 國內旅費	人、天	6×1	1,550	9,300	赴外縣市出差旅費。
	2081 運費	次	39	2,500	97,500	運送測驗試題、試卷、試務用品及現場徵才活動器材等。
2084 短程車資	人次	486	30	14,580	短程洽公共交通費。	

就業服務—就業策進

臺北市就業服務處

歲出計畫說明提要與各項費用明細表

中華民國110年度

單位：新臺幣元

一般建築及設備—營建工程	業務計畫及工作計畫名稱與編號	64102119002 一般建築及設備-營建工程	承辦單位	秘書室、求職服務課	預算金額	20,710,000元	一般建築及設備—營建工程
歲出計畫說明	<p>一、計畫內容：</p> <ol style="list-style-type: none"> 1.辦理價購萬華車站大樓BOT案公益樓層。 2.配合本府都市發展局辦理廣慈博愛園區新建工程分攤款。 3.配合內湖區公所辦理內湖行政大樓意象改造工程分攤款及樓梯間油漆粉刷工程分攤款。 4.配合信義區公所辦理廣慈博愛園區室內裝修工程分攤款。 <p>二、預期成果：</p> <ol style="list-style-type: none"> 1.價購萬華車站大樓BOT案公益樓層：進駐公益樓層集中辦公，以便利民眾洽公與提升辦公效率。 2.廣慈博愛園區新建工程、室內裝修工程、內湖行政大樓意象改造工程及樓梯間油漆粉刷工程：將有足夠的空間、便捷的交通，以維整體洽公環境品質，同時提升為民服務品質。 						
	分支計畫及用途別科目	單位	數量	單價	預算數	說 明	
	合計				20,710,000	較上年度預算數58,572,000元，減少37,862,000元。	
	01房屋購置				19,725,000	較上年度預算數19,725,000元，無增減。	
	3000 設備及投資				19,725,000	01價購萬華車站大樓BOT案公益樓層	
	3010 房屋建築及設備費				19,725,000		
		式	1	19,725,000	19,725,000	1.萬華車站大樓BOT案公益樓層建物(本建物係臺北市市有財產開發基金出資參建取得之公益樓層，本處價購1,043.64坪，每坪94,500元)。 2.本計畫為106-110年度繼續性計畫，總價購款98,623,980元，除至上年度已編列78,899,592元外，本年度續編最後1年經費19,724,388元並增列進位數612元，其各年度資金需求詳如後附分年資金需求表。	
	11其他修建工程				985,000	較上年度預算數38,847,000元，減少37,862,000元。	

臺北市就業服務處

歲出計畫說明提要與各項費用明細表

中華民國110年度

單位：新臺幣元

分支計畫及用途別科目	單位	數量	單價	預算數	說明
一般建築及設備—營建工程					
3000 設備及投資				6,258	02廣慈博愛園區新建工程委託技術服務費 1.本計畫原係105-110年度繼續性計畫，經審定修正為105-111年度繼續性計畫，由都市發展局主辦，社會局、信義區公所、市立圖書館及衛生局等合併參建，總經費為621,756,186元，並按使用面積比例分攤。 2.本處分攤0.3%，原審定總分攤款2,011,294元，經審定修正為1,865,269元，除至上年度已編列1,820,084元，本年度編列第6年經費6,258元，餘38,927元編列於以後年度，其各年度資金需求詳如後附分年資金需求表。
3010 房屋建築及設備費				6,258	
	式	1	6,258	6,258	委託技術服務費分攤款。
3000 設備及投資				83,742	03廣慈博愛園區新建工程工程費 1.本計畫原係106-110年度繼續性計畫，經審定修正為106-111年度繼續性計畫，由都市發展局主辦，社會局、信義區公所、市立圖書館及衛生局等合併參建，總工程經費為16,246,931,420元，並按使用面積比例分攤。 2.本處分攤0.3%，原審定總分攤款48,994,404元，經審定修正為48,740,794元，除至上年度已編列43,256,356元，本年度編列第5年經費83,742元，餘5,400,696元編列於以後年度，其各年度資金需求詳如後附分年資金需求表。
3010 房屋建築及設備費				83,742	
	式	1	83,333	83,333	施工費分攤款。
	式	1	409	409	工程管理費分攤款。
				817,000	04廣慈博愛園區室內裝修工程

臺北市就業服務處

歲出計畫說明提要與各項費用明細表

中華民國110年度

單位：新臺幣元

分支計畫及用途別科目	單位	數量	單價	預算數	說明
一般建築及設備—營建工程					1.本工程為110-111年度繼續性計畫，由信義區公所主辦，市立圖書館、本處等廣慈A標行政大樓參建單位合併參建，總經費237,937,000元，並按實際需求分攤。 2.本處分攤總經費16,358,000元，本年度編列第1年經費817,000元，餘15,541,000元編列於以後年度，其各年度資金需求詳如後附分年資金需求表。
3000 設備及投資				817,000	
3010 房屋建築及設備費				817,000	
	式	1	760,000	760,000	施工費分攤款。
	式	1	46,000	46,000	委託技術服務費分攤款。
	式	1	11,000	11,000	工程管理費分攤款。
				16,358,000	總工程費(或總經費)明細如下:
	式	1	15,202,000	15,202,000	施工費分攤款。
	式	1	930,000	930,000	委託技術服務費分攤款。
	式	1	226,000	226,000	工程管理費分攤款。
				73,000	05內湖行政大樓意象改造工程分攤款 本工程由內湖區公所主辦，本府中山地政事務所、內湖區健康服務中心、內湖區戶政事務所、市立圖書館、稅捐稽徵處、財政部臺北國稅局內湖稽徵所、市立聯合醫院及本處合併參建，總經費4,145,000元，並按使用面積分攤，本處分攤1.77%，負擔經費為73,000元。
3000 設備及投資				73,000	
3010 房屋建築及設備費				73,000	
	式	1	70,863	70,863	施工費分攤款。
	式	1	2,137	2,137	工程管理費分攤款。
				5,000	06內湖行政中心樓梯間油漆粉刷工程分攤款

臺北市就業服務處

歲出計畫說明提要與各項費用明細表

中華民國110年度

單位：新臺幣元

分支計畫及用途別科目	單位	數量	單價	預算數	說明
3000 設備及投資				5,000	本工程由內湖區公所主辦，本府中山地政事務所、內湖區健康服務中心、內湖區戶政事務所、市立圖書館、稅捐稽徵處、財政部臺北國稅局內湖稽徵所、市立聯合醫院及本處合併參建，總經費275,000元，並按使用面積分攤，本處分攤1.77%，負擔經費為5,000元。
3010 房屋建築及設備費				5,000	
	式	1	5,000	5,000	

一般建築及設備—營建工程

一般建築及設備—營建工程

臺北市就業服務處

歲出計畫說明提要與各項費用明細表

中華民國110年度

單位：新臺幣元

一般建築及設備—其他設備	業務計畫及工作計畫名稱與編號	64102119004 一般建築及設備-其他設備	承辦單位	秘書室、求職服務課、人事室	預算金額	1,089,000元	一般建築及設備—其他設備
歲出計畫說明	<p>一、計畫內容： 1.編列個人電腦租賃費(分年編列)，購置平板電腦、48port網路交換器、桌上型8Bay網路附加儲存系統及套裝軟體。 2.購置監視設備及全熱交換器。</p> <p>二、預期成果： 1.改善本處舊有電腦及周邊設備，提升為民服務之效率。 2.改善服務環境，提升工作效能，增進服務品質。</p>						
分支計畫及用途別科目		單位	數量	單價	預算數	說 明	
合計					1,089,000	較上年度預算數657,000元，增加432,000元。	
04其他設備					1,089,000	較上年度預算數657,000元，增加432,000元。	
3000 設備及投資					1,089,000		
3020 機械設備費					159,752		
		組	2	33,300	66,600	監視設備(4CH主機，含攝影機3組)。	
		組	1	93,000	93,000	監視設備(16CH主機，含攝影機9組)。	
		式	1	152	152	配合預算編列至千元，增列進位數152元。	
3030 資訊軟硬體設備費					833,488		
		臺年	23	7,296	167,808	110年個人電腦租賃費(分年編列)。	
		臺月	276	450	124,200	109年個人電腦租賃費(分年編列)。	
		部	12	22,200	266,400	平板電腦。	
		臺	4	14,360	57,440	48port網路交換器。	

臺北市就業服務處

歲出計畫說明提要與各項費用明細表

中華民國110年度

單位：新臺幣元

分支計畫及用途別科目	單位	數量	單價	預算數	說明
3035 雜項設備費	部	1	51,118	51,118	桌上型8Bay網路附加儲存系統。
	年	1	166,522	166,522	套裝軟體。
	臺	1	95,760	95,760	全熱交換器。

一般建築及設備—其他設備

一般建築及設備—其他設備

臺北市就業服務處

人 事 費 分 析 表

中華民國110年度

0464010100-國民就業支出-一般行政-行政管理

單位：新臺幣元

類別	預算員額	全年度人事費											備註	
		民意代表待遇	政務人員待遇	法定編制人員待遇	約聘僱人員待遇	技工及工友待遇	獎金	其他給與	加班值班費	退休退職給付	退休離職儲金	保險		合計
合計	83			40,106,484	4,908,204	2,385,588	8,380,086	2,344,240	3,204,134		4,141,124	4,408,140	69,878,000	
正式員額	67			40,106,484			7,323,074	956,000	1,873,894		3,629,204	3,544,788	57,433,444	
職員	67			40,106,484			7,323,074	956,000	1,873,894		3,629,204	3,544,788	57,433,444	
約聘僱人員	10				4,908,204		613,526	160,000			294,504	580,440	6,556,674	
技工	2					825,000	137,500	32,000	41,250		74,256	96,984	1,206,990	
駕駛	1					412,500	85,938				37,128	48,492	584,058	
工友	3					1,148,088	220,048	32,000			106,032	137,436	1,643,604	
其他人事費								1,164,240	1,288,990				2,453,230	

本 頁 空 白

四、參 考 表

臺北市就業服務處

歲出一級用途別科目分析表

中華民國110年度

單位：新臺幣千元

名稱及編號	合計	經常支出						資本支出					
		人事費	業務費	獎補助費	債務費	預備金	小計	人事費	業務費	設備及投資	獎補助費	預備金	小計
合計	157,625	69,878	61,122	4,826			135,826			21,799			21,799
64102110000 國民就業支出	157,625	69,878	61,122	4,826			135,826			21,799			21,799
64102110100 一般行政	83,988	69,878	14,110				83,988						
64102110101 行政管理	83,988	69,878	14,110				83,988						
64102110400 就業服務	51,838		47,012	4,826			51,838						
64102110401 就業策進	51,838		47,012	4,826			51,838						
64102119000 一般建築及設備	21,799									21,799			21,799
64102119002 營建工程	20,710									20,710			20,710
64102119004 其他設備	1,089									1,089			1,089

臺北市就業服務處
資本支出分析表

中華民國110年度

單位：新臺幣千元

名稱及編號	合計	設備及投資								其他資本支出	
		土地	房屋建築及設備	公共建設及設施	機械設備	運輸設備	資訊軟體設備	雜項設備	權利		投資
合計	21,799		20,710		160		833	96			
64102119000 一般建築及設備	21,799		20,710		160		833	96			
64102119002 營建工程	20,710		20,710								
64102119004 其他設備	1,089				160		833	96			

臺北市就業服務處

各項費用彙計表

中華民國110年度

單位：新臺幣元

工作計畫名稱及編號	64102110101 行政管理	64102110401 就業策進	64102119002 營建工程	64102119004 其他設備	合 計	
第一、二級用途別 科目名稱及編號						
合 計	83,988,000	51,838,000	20,710,000	1,089,000	157,625,000	
100000人事費	69,878,000				69,878,000	
101500法定編制人員待遇	40,106,484				40,106,484	
102000約聘僱人員待遇	4,908,204				4,908,204	
102500技工及工友待遇	2,385,588				2,385,588	
103000獎金	8,380,086				8,380,086	
103500其他給與	2,344,240				2,344,240	
104000加班值班費	3,204,134				3,204,134	
105000退休離職儲金	4,141,124				4,141,124	
105500保險	4,408,140				4,408,140	
200000業務費	14,110,000	47,012,000			61,122,000	
200600水電費	1,235,932	1,330,428			2,566,360	
200900通訊費	2,487,399	1,750,110			4,237,509	
201800資訊服務費	5,410,099				5,410,099	
202100其他業務租金	54,000	1,644,550			1,698,550	
202400稅捐及規費	18,310				18,310	
202700保險費	36,123	780,688			816,811	
203600按日按件計資酬金	108,000	9,028,300			9,136,300	
203900委辦費		20,318,390			20,318,390	
205100物品	256,891	468,836			725,727	
205400一般事務費	3,652,393	11,159,432			14,811,825	
206300房屋建築養護費	228,335				228,335	
206600車輛及辦公器具養護費	55,500	7,336			62,836	
206900設施及機械設備養護費	294,398	146,990			441,388	
207200國內旅費	18,600	52,700			71,300	
208100運費	100,000	103,500			203,500	
208400短程車資	1,620	220,740			222,360	
209300特別費	152,400				152,400	
300000設備及投資			20,710,000	1,089,000	21,799,000	
301000房屋建築及設備費			20,710,000		20,710,000	
302000機械設備費				159,752	159,752	

臺北市就業服務處
各項費用彙計表

中華民國110年度

單位：新臺幣元

工作計畫名稱及編號	64102110101 行政管理	64102110401 就業策進	64102119002 營建工程	64102119004 其他設備	合 計	
第一、二級用途別 科目名稱及編號						
303000資訊軟硬體設備費				833,488	833,488	
303500雜項設備費				95,760	95,760	
400000獎補助費		4,826,000			4,826,000	
409000其他補助及捐助		4,826,000			4,826,000	

臺北市就業服務處

人 事 費 彙 計 表

中華民國110年度

單位：新臺幣元

類別	預算員額	全年度人事費											備註	
		民意代表待遇	政務人員待遇	法定編制人員待遇	約聘僱人員待遇	技工及工友待遇	獎金	其他給與	加班值班費	退休退職給付	退休離職儲金	保險		合計
合計	83			40,106,484	4,908,204	2,385,588	8,380,086	2,344,240	3,204,134		4,141,124	4,408,140	69,878,000	
正式員額	67			40,106,484			7,323,074	956,000	1,873,894		3,629,204	3,544,788	57,433,444	
職員	67			40,106,484			7,323,074	956,000	1,873,894		3,629,204	3,544,788	57,433,444	
約聘僱人員	10				4,908,204		613,526	160,000			294,504	580,440	6,556,674	
技工	2					825,000	137,500	32,000	41,250		74,256	96,984	1,206,990	
駕駛	1					412,500	85,938				37,128	48,492	584,058	
工友	3					1,148,088	220,048	32,000			106,032	137,436	1,643,604	
其他人事費								1,164,240	1,288,990				2,453,230	

臺北市就業服務處

約聘僱人員費用分析表

中華民國110年度

單位：新臺幣元

科 目				約聘人員 (人*月)	約僱人員 (人*月)	全年度預算數	說 明
款	項	目	節				
						6,556,674	包括約聘僱人員待遇4,908,204元、年終工作獎金613,526元、不休假加班費0元、保險費580,440元、離職儲金294,504元及休假補助160,000元。
10				合 計			
	002			0010000000 臺北市政府勞動局主管		6,556,674	
		01		0010211000 臺北市就業服務處		6,556,674	
			01	64102110100 一般行政		6,556,674	
				64102110101 行政管理		6,556,674	
					4x12	2,373,696	296薪點4人。
					4x12	2,747,158	344薪點4人。
					2x12	1,435,820	360薪點2人。

臺北市就業服務處 各項費用分攤表

中華民國110年度

單位：新臺幣元

科目 名稱	預定完成工作 總數		合辦單 位	分攤 方式	分 攤 比 率 %	總經費	本年度預算數				說明
	單位	數量					設備及投資				
							合計	施工費用	工程 管理費	委外 費用	
營建 工程 廣慈 博愛 區 新建 工程 委託 技術 服務 費		340,140.27				17,111,044,606	297,260,000	284,917,272	1,427,728	10,915,000	
	平方 公尺	242,916.23	臺北市 政府都 市發展 局	依使 用面 積	71.42	621,756,186	10,241,000			10,241,000	1. 本計 畫原係 105- 110年 度繼續 性計畫 ，經審 定修正 為105- 111年 度繼續 性計畫 ，由都 市發展 局主辦 ，社會 局、信 義區公 所、市 立圖書 館及衛 生局等 合併參 建，總 經費為 621,75 6,186 元，並 按使用 面積比 例分 攤。
	平方 公尺	54,400.49	臺北市 政府社 會局	依使 用面 積	15.99	99,418,814	8,992,000			8,992,000	2. 本處 分攤 0.3%， 原審 定總分 攤款 2,011, 294元 ，經審 定修正 為 1,865, 269 元。
	平方 公尺	4,212.23	臺北市 立圖書 館	依使 用面 積	1.24	7,709,776	19,000			19,000	
	平方 公尺	8,629.07	臺北市 政府衛 生局	依使 用面 積	2.54	15,792,607	39,000			39,000	
	平方 公尺	14,167.64	臺北市 信義區 公所	依使 用面 積	4.16	25,865,057					
	平方 公尺	3,487.25	財政部 國稅局 信義分 局	依使 用面 積	1.03	6,404,089	21,486			21,486	
	平方 公尺	2,782.81	臺北市 選舉委 員會	依使 用面 積	0.83	5,160,576	17,314			17,314	
	平方 公尺	1,020.70	臺北市 就業服 務處(信 義就業 服務站)	依使 用面 積	0.3	1,865,269	6,258			6,258	
	平方 公尺	2,524.44	臺北市 稅捐稽 徵處信 義分處	依使 用面 積	0.74	4,600,996	15,437			15,437	
	平方 公尺	2,772.68	臺北市 信義區 戶政事 務所	依使 用面 積	0.81	5,036,225	16,896			16,896	

臺北市就業服務處 各項費用分攤表

中華民國110年度

單位：新臺幣元

科目 名稱	預定完成工作 總數		合辦單 位	分攤 方式	分 攤 比 率 %	總經費	本年度預算數				說明
	單位	數量					設備及投資				
							合計	施工費用	工程 管理費	委外 費用	
廣慈博愛 園區新建 工程費	平方公尺	1,921.96	臺北市信義區健康服務中心	依使用面積	0.56	3,481,835	11,681			11,681	1. 本計畫原係106-110年度繼續性計畫，經審定修正為106-111年度繼續性計畫，由都市發展局主辦，社會局、信義區公所、市立圖書館及衛生局等合併參建，總工程經費為16,246,931,420元
	平方公尺	732.28	臺北市政府環境保護局(信義區清潔隊)	依使用面積	0.21	1,305,688	4,381			4,381	
	平方公尺	345.77	臺北市政府警察局少年警察隊(信義區少輔組)	依使用面積	0.1	621,756	2,086			2,086	
	平方公尺	226.72	臺北市政府民政局	依使用面積	0.07	435,229	1,461			1,461	
	平方公尺	340,140.27			100	16,246,931,420	270,707,000	269,564,000	1,143,000		
	平方公尺	242,916.23	臺北市政府都市發展局	依使用面積	71.42	11,603,558,420	28,906,000	28,906,000			
	平方公尺	54,400.49	臺北市政府社會局	依使用面積	15.99	2,597,884,334	237,725,000	236,601,000	1,124,000		
	平方公尺	4,212.23	臺北市立圖書館	依使用面積	1.24	201,461,950	502,000	500,000	2,000		
	平方公尺	8,629.07	臺北市政府衛生局	依使用面積	2.54	412,672,058	1,028,000	1,023,000	5,000		
	平方公尺	14,167.64	臺北市信義區公所	依使用面積	4.16	675,872,347	1,248,000	1,242,334	5,666		
平方公尺	3,487.25	財政部國稅局信義分局	依使用面積	1.03	167,343,394	287,514	286,111	1,403			

臺北市就業服務處 各項費用分攤表

中華民國110年度

單位：新臺幣元

科目 名稱	預定完成工作 總數		合辦單 位	分攤 方式	分 攤 比 率 %	總經費	本年度預算數				說明
	單位	數量					設備及投資				
							合計	施工費用	工程 管理費	委外 費用	
廣慈 博愛 區 室 內 裝 修 工 程	平方 公尺	2,782.81	臺北市 選舉委 員會	依使 用面 積	0.83	134,849,531	231,686	230,556	1,130	，並按 使用面 積比例 分攤。 2.本處 分攤 0.3%， 原審定 總分攤 款 48,994 ,404元 ,經審 定修正 為 48,740 ,794 元。	
	平方 公尺	1,020.70	臺北市 就業服 務處(信 義就業 服務站)	依使 用面 積	0.3	48,740,794	83,742	83,333	409		
	平方 公尺	2,524.44	臺北市 稅捐稽 徵處信 義分處	依使 用面 積	0.74	120,227,293	206,563	205,555	1,008		
	平方 公尺	2,772.68	臺北市 信義區 戶政事 務所	依使 用面 積	0.81	131,600,144	226,104	225,000	1,104		
	平方 公尺	1,921.96	臺北市 信義區 健康服 務中心	依使 用面 積	0.56	90,982,816	156,319	155,556	763		
	平方 公尺	732.28	臺北市 政府環 境保護 局(信義 區清潔 隊)	依使 用面 積	0.21	34,118,556	58,619	58,333	286		
	平方 公尺	345.77	臺北市 政府警 察局少 年警察 隊(信義 區少輔 組)	依使 用面 積	0.1	16,246,931	27,914	27,778	136		
	平方 公尺	226.72	臺北市 政府民 政局	依使 用面 積	0.07	11,372,852	19,539	19,444	95		
					100	237,937,000	11,892,000	11,054,000	164,000		674,000
					31.01	73,793,000	3,689,000	3,429,000	51,000		209,000
				8.80	20,940,000	1,047,000	973,000	15,000	59,000		

臺北市就業服務處 各項費用分攤表

中華民國110年度

單位：新臺幣元

科目 名稱	預定完成工作 總數		合辦單 位	分攤 方式	分 攤 比 率 %	總經費	本年度預算數				說明
	單位	數量					設備及投資				
							合計	施工費用	工程 管理費	委外 費用	
			臺北市 選舉委 員會	依實 際需 求	5.88	13,981,000	699,000	649,000	10,000	40,000	書館、 本處等 廣慈A 標行政 大樓參 建單位 合併參 建，總 經費為 237,93 7,000 元，並 按實際 需求分 攤，本 處分攤 總經費 16,358 ,000 元。
			臺北市 就業服 務處(信 義就業 服務站)	依實 際需 求	6.87	16,358,000	817,000	760,000	11,000	46,000	
			臺北市 稅捐稽 徵處信 義分處	依實 際需 求	13.51	32,143,000	1,607,000	1,494,000	22,000	91,000	
			臺北市 信義區 戶政事 務所	依實 際需 求	14.76	35,126,000	1,756,000	1,632,000	24,000	100,000	
			臺北市 信義區 健康服 務中心	依實 際需 求	8.12	19,311,000	965,000	897,000	13,000	55,000	
			臺北市 政府環 境保護 局(信義 區清潔 隊)	依實 際需 求	2.47	5,883,000	294,000	273,000	4,000	17,000	
			臺北市 政府警 察局少 年警察 隊(信義 區少輔 組)	依實 際需 求	1.01	2,402,000	120,000	111,000	2,000	7,000	
			臺北市 政府民 政局	依實 際需 求	0.53	1,252,000	62,000	58,000	1,000	3,000	
			臺北市 政府警 察局信 義分局	依實 際需 求	4.46	10,609,000	530,000	493,000	7,000	30,000	
			臺北市 立圖書 館	依實 際需 求	2.58	6,139,000	306,000	285,000	4,000	17,000	

臺北市就業服務處 各項費用分攤表

中華民國110年度

單位：新臺幣元

科目 名稱	預定完成工作 總數		合辦單 位	分攤 方式	分 攤 比 率 %	總經費	本年度預算數				說明
	單位	數量					設備及投資				
							合計	施工費用	工程 管理費	委外 費用	
內湖 行政 大樓 意象 改造 工程	平方 公尺	11,263.74	臺北市 內湖區 公所 臺北市 中山地 政事務 所 臺北市 內湖區 健康服 務中心 臺北市 內湖區 戶政事 務所 臺北市 就業服 務處(內 湖就業 服務站) 臺北市 立圖書 館(內湖 分館) 臺北市 稅捐稽 徵處(內 湖分處) 財政部 臺北國 稅局內 湖稽徵 所 臺北市 立聯合 醫院(忠 孝院區 內湖門 診部)	依使 用面 積	100	4,145,000	4,145,000	4,024,272	120,728	本工程 由內湖 區公所 主辦， 本府中 山地政 事務 所、內 湖區健 康服務 中心、 內湖區 戶政事 務所、 市立圖 書館、 稅捐稽 徵處、 財政部 臺北國 稅局內 湖稽徵 所、市 立聯合 醫院及 本處合 併參建 ，總經 費 4,145, 000元 ，並按 使用面 積分攤 ，本處 分攤總 經費 73,000 元。	
	平方 公尺	5,077.44		45.08	1,869,000	1,869,000	1,814,577	54,423			
	平方 公尺	150.00		1.33	55,000	55,000	53,394	1,606			
	平方 公尺	817.02		7.25	300,000	300,000	291,247	8,753			
	平方 公尺	1,531.8		13.6	564,000	564,000	547,581	16,419			
	平方 公尺	199.8		1.77	73,000	73,000	70,863	2,137			
	平方 公尺	1,540.61		13.68	567,000	567,000	550,484	16,516			
	平方 公尺	1,173.14		10.42	432,000	432,000	419,420	12,580			
	平方 公尺	380.46		3.38	140,000	140,000	135,919	4,081			
	平方 公尺	393.47		3.49	145,000	145,000	140,787	4,213			

臺北市就業服務處 各項費用分攤表

中華民國110年度

單位：新臺幣元

科目 名稱	預定完成工作 總數		合辦單 位	分攤 方式	分 攤 比 率 %	總經費	本年度預算數				說明
	單位	數量					設備及投資				
							合計	施工費用	工程 管理費	委外 費用	
內湖行政中心	平方公尺	11,263.74	臺北市內湖區公所	依使用面積	100	275,000	275,000	275,000			本工程由內湖區公所主辦，本府中山地政事務所、內湖區健康服務中心、內湖區戶政事務所、市立圖書館、稅捐稽徵處、財政部臺北國稅局內湖稽徵所、市立聯合醫院及本處合併參建，總經費275,000元，並按使用面積分攤，本處分攤總經費5,000元。
樓梯間油漆粉刷工程	平方公尺	5,077.44	臺北市中山地政事務所	依使用面積	45.08	124,000	124,000	124,000			
	平方公尺	150.00	臺北市內湖區健康服務中心	依使用面積	1.33	4,000	4,000	4,000			
	平方公尺	817.02	臺北市內湖區戶政事務所	依使用面積	7.25	20,000	20,000	20,000			
	平方公尺	1,531.8	臺北市就業服務處(內湖就業服務站)	依使用面積	13.6	37,000	37,000	37,000			
	平方公尺	199.8	臺北市立圖書館(內湖分館)	依使用面積	1.77	5,000	5,000	5,000			
	平方公尺	1,540.61	臺北市稅捐稽徵處(內湖分處)	依使用面積	13.68	37,000	37,000	37,000			
	平方公尺	1,173.14	財政部臺北國稅局內湖稽徵所	依使用面積	10.42	29,000	29,000	29,000			
	平方公尺	380.46	臺北市立聯合醫院(忠孝院區內湖門診部)	依使用面積	3.38	9,000	9,000	9,000			
	平方公尺	393.47		依使用面積	3.49	10,000	10,000	10,000			

臺北市就業服務處
公務車輛明細表

中華民國110年度

單位：新臺幣元

業務計畫 及工作計 畫名稱	車輛 數	車輛 種類	乘客 人數 (不含 司機)	購置 年月	汽缸總 排氣量 (立方 公分)	牌照稅 (全年)	燃料使 用費 (全年)	油料費(全年)			養 護 費	車輛 保 險 費	車輛 檢 驗 費	備註
								數量 (公升)	單價 (元)	金額				
一般行政 行政管理		現有車輛				11,230	6,180			35,891	46,000	2,483	900	
	1	小客車	4	09706	1998	11,230	6,180	852	24.1	20,533	46,000	2,483	900	
								972	15.8	15,358				5350-QZ 油汽雙燃料車
		合計				11,230	6,180			35,891	46,000	2,483	900	

臺北市就業服務處

繼續性計畫分年資金需求表

中華民國110年度

單位：新臺幣元

計畫項目	全程計畫 總金額	分年資金需求							備註
		以前年度 預算數	110年度	111年度	112年度	113年度	114年度	115年度以後	
總計	149,230,043	123,976,032	19,814,388	5,439,623	-	-	-	-	
一般建築及設備	149,230,043	123,976,032	19,814,388	5,439,623	-	-	-	-	
營建工程	149,230,043	123,976,032	19,814,388	5,439,623	-	-	-	-	
房屋購置	98,623,980	78,899,592	19,724,388	-	-	-	-	-	
價購萬華車站 大樓BOT案 公益樓層	98,623,980	78,899,592	19,724,388	-	-	-	-	-	市議會審定總價購費98,623,980元，截至本年度累計編列98,624,592元，其中612元無需執行。
其他修建工程	50,606,063	45,076,440	90,000	5,439,623	-	-	-	-	
廣慈博愛園區 新建工程委託 技術服務費	1,865,269	1,820,084	6,258	38,927	-	-	-	-	本計畫原係105-110年度繼續性計畫，經審定修正為105-111年度繼續性計畫；原審定總分攤款2,011,294元，經審定修正為1,865,269元。
廣慈博愛園區 新建工程工程 費	48,740,794	43,256,356	83,742	5,400,696	-	-	-	-	本工程原係106-110年度繼續性計畫，經審定修正為106-111年度繼續性計畫；原審定總分攤款48,994,404元，經審定修正為48,740,794元。

臺北市就業服務處
新興計畫分年資金需求表

中華民國110年度

單位：新臺幣元

計畫項目	全程計畫 總金額	分年資金需求							備註
		以前年度 預算數	110年度	111年度	112年度	113年度	114年度	115年度以後	
總計	16,358,000	-	817,000	15,541,000	-	-	-	-	
一般建築及設備	16,358,000	-	817,000	15,541,000	-	-	-	-	
營建工程	16,358,000	-	817,000	15,541,000	-	-	-	-	
其他修建工程	16,358,000	-	817,000	15,541,000	-	-	-	-	
廣慈博愛園區 室內裝修工程	16,358,000	-	817,000	15,541,000	-	-	-	-	

歲出按職能及經

中華民國110

職能別分類	經濟性分類	經常支出							資本支出							
		受僱人員報酬	購買商品及勞務支出	債務利息	土地租金支出	經常移轉			經常支出合計	投資及增資						
						對企業	對非營利及民間機構	對政府		對國外	對營業基金	對非營業特種基金	對民間企業			
總計		79,014	51,986						4,826				135,826			
01 一般公共事務																
02 防衛																
03 公共秩序與安全																
04 教育																
05 保健																
06 社會安全與福利																
07 住宅及社區服務																
08 娛樂、文化與宗教																
09 燃料與能源																
10 農、林、漁、牧業																
11 礦業、製造業及營造業																
12 運輸及通信																
13 其他經濟服務		79,014	51,986						4,826				135,826			
14 環境保護																
15 其他支出																

業服務處

濟性綜合分類表

年度

單位：新臺幣千元

資本支出													總計	
資本移轉				土地購入	無形資產購入	固定資本形成						資本支出合計		
對企業	對非營利及民間機構	對政府	對國外			住宅	非住宅房屋	營建工程	運輸工具	資訊軟體	其他設備及機器			土地改良
							20,710			167	922		21,799	157,625
								20,710		167	922		21,799	157,625