

年度-預算案

機關編號

10-211

中華民國 113 年度

臺北市總預算案

臺北市就業服務處單位預算

臺北市就業服務處 編

臺北市就業服務處

目次

中華民國 113 年度

一、預算總說明	第	1 頁
二、主要表		
(一)歲入預算表	第	5 頁
(二)歲出預算表	第	7 頁
三、附屬表		
(一)歲入項目說明提要與預算明細表	第	9 頁
(二)歲出計畫說明提要與各項費用明細表	第	17 頁
1. 一般行政		
行政管理	第	17 頁
2. 就業服務		
就業策進	第	25 頁
3. 一般建築及設備		
營建工程	第	35 頁
其他設備	第	38 頁
(三)人事費分析表	第	41 頁
四、參考表		
(一)歲出一級用途別科目分析表	第	43 頁
(二)資本支出分析表	第	44 頁
(三)各項費用彙計表	第	45 頁
(四)人事費彙計表	第	47 頁
(五)約聘僱人員費用分析表	第	48 頁
(六)各項費用分攤表	第	49 頁
(七)公務車輛明細表	第	52 頁
(八)繼續性計畫分年資金需求表	第	53 頁
(九)新興計畫分年資金需求表	第	54 頁
(十)市政白皮書計畫項目預算編列情形表	第	55 頁
(十一)歲出按職能及經濟性綜合分類表	第	56 頁

一、預算總說明

臺北市就業服務處

預算總說明

中華民國 113 年度

一、現行法定職掌及組織系統圖：

(一) 機關主要職掌：本處原名臺北市政府勞工局就業服務處，組織章程奉考試院 99 年 8 月 17 日考授銓法四字第 0993239187 號函核備。依 101 年 12 月 30 日府法綜字第 10132618800 號令，於 102 年 1 月 1 日更名為臺北市就業服務處，掌理全市就業輔導業務。

(二) 內部分層業務：本處置處長、副處長 1 人、秘書 1 人，下設 4 課 4 室，另設艋舺、西門、景美、內湖、北投、信義、南港東明青銀等就業服務站、個案管理資源站、台北人力銀行，另督導臺北市銀髮職務新創中心、臺北青年職涯發展中心及臺北市南港銀髮人才服務據點。預算員額 81 人，包括職員 67 人、技工 2 人、工友 1 人、駕駛 1 人及聘用 10 人，各課室職掌如下：

1. 求職服務課：求職登記與職業介紹、就業諮商與職業心理測驗、就業服務站（臺）規劃及設置、特定對象個案管理之就業輔導及執行中央各項促進就業措施等事項。
2. 雇主服務課：求才登記與人才招募、就業甄選、雇主聘僱外國人前之國內招募、移工雇主轉換作業及執行中央各項僱用獎助措施等事項。
3. 就業促進課：非自願失業認定再認定、被資遣失業勞工再就業服務、就業促進相關措施規劃與執行、創業輔導、志工管理服務及執行中央各項促進就業獎助等事項。
4. 就業情報課：就業宣導、就業資訊蒐集、調查與統計、電話服務中心、辦理就業博覽會與專案招募活動及台北人力銀行網站管理等事項。
5. 秘書室：文書、檔案、出納、總務、財產之管理、電訊，資訊、法制、研考等業務及不屬於其他各單位事項。
6. 會計室：依法辦理歲計、會計及統計事項。
7. 人事室：依法辦理人事管理事項。
8. 政風室：依法辦理政風事項。

臺北市就業服務處

預算總說明

中華民國 113 年度

(三) 組織系統圖：

—— 內部單位
----- 業務監督

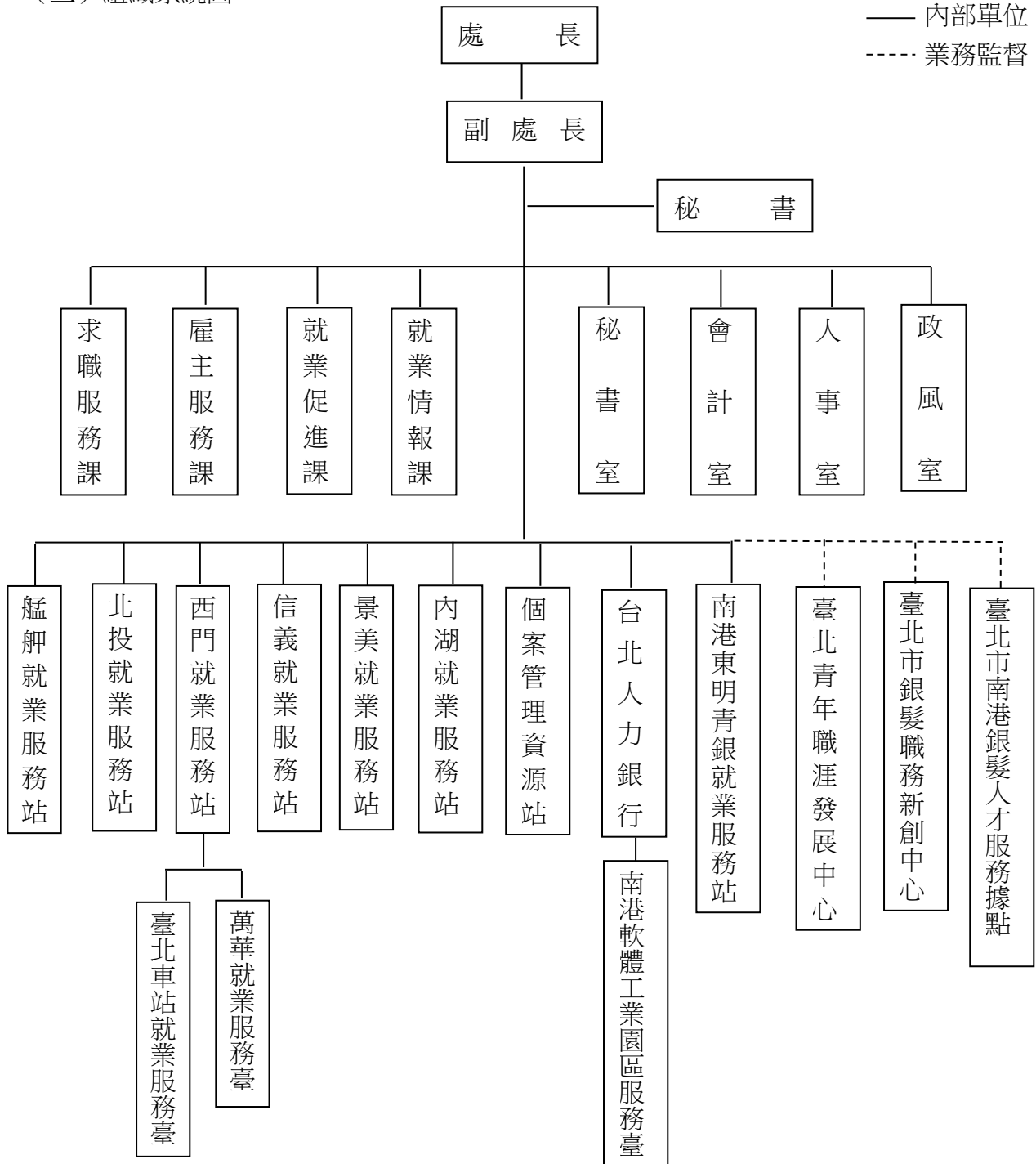

二、前年度及上年度已過期間計畫實施及預算執行情形：

(一) 前年度計畫實施成果及決算辦理概況：

1. 歲入預算編列 149,000 元，追加預算 23,936,000 元，調整後預算總額為 24,085,000 元，執行結果，決算數 23,189,395 元，占預算總額 96.28%。

臺北市就業服務處

預算總說明

中華民國 113 年度

2.歲出預算編列 151,928,000 元，追加預算 23,936,000 元，動支第一預備金 5,000 元，調整後預算總額為 175,869,000 元，執行結果，決算數 166,643,150 元，占預算總額 94.75%，賸餘數 9,225,850 元。

(二) 上年度已過期間(112 年 1 月至 6 月)計畫實施及預算執行情形：

1.歲入預算編列 158,000 元，截至 112 年 6 月底止，分配數 100,000 元，實收數 93,718 元，占預算數 59.32%，占分配數 93.72%。

2.歲出預算編列 161,573,000 元，動支第一預備金 913,777 元，調整後預算總額為 162,486,777 元，截至 112 年 6 月底止，分配數 94,123,868 元，預算執行數為 77,165,191 元(含預付款 13,356,049 元)，占預算數 47.49%，占分配數 81.98%。

三、本年度施政(業務及工作)計畫重點及預算提要：

(一) 本年度計畫重點及預期績效：

- 1.加強辦理職業介紹工作，針對求職民眾進行就業諮詢，依據其工作意願與能力，推介合適之工作機會，促進其適性就業。
- 2.加強特定對象就業輔導工作，運用個案管理服務模式，提供一對一個別化就業服務，提升特定對象之就業安置率。
- 3.加強辦理求才服務，協助企業雇主招募適任人才。
- 4.以公平、公正、公開之原則辦理就業甄選工作，協助市府各單位招募人才。
- 5.強化台北人力銀行功能，提供豐富多元與即時有效的就業資訊，加強連結求職需求端與求才供給端，活絡網路就業媒合機能。

(二) 本年度預算提要及成本估計：

- 1.歲入部分：編列 158,000 元，包括一般賠償收入 9,000 元，場地設施使用費 143,000 元，廢舊物資售價 5,000 元，其他雜項收入 1,000 元。
- 2.歲出部分：編列 152,185,000 元，包括經常門 149,579,000 元，資本門 2,606,000 元。
 - (1) 一般行政共列 87,983,000 元，包括人事費 72,198,000 元，業務費 15,785,000 元。
 - (2) 就業服務共列 61,596,000 元，包括業務費 52,411,000 元，獎補助費 9,185,000 元。
 - (3) 一般建築及設備共列 2,606,000 元，包括營建工程 1,525,000 元，其他設備 1,081,000 元。

本 頁 空 白

二、主 要 表

臺北市就業服務處

歲入預算表

中華民國113年度

單位：新臺幣千元

科 目				本年度預算數			上年度 預算數	前年度 決算數	本年度與 上年度比較	說 明
款	項	目	節	名稱及編號	合計	經常門				
				合 計	158	158	-	158	23,190	-
02				0400000000 罰款及賠償收入	9	9	-	9	33	-
	065			04102110000 臺北市就業服務處	9	9	-	9	33	-
		01		04102110300 賠償收入	9	9	-	9	33	-
			01	04102110301 一般賠償收入	9	9	-	9	33	- 本年度預算數係採購案違約罰款收入。
03				05000000000 規費收入	143	143	-	143	142	-
	060			05102110000 臺北市就業服務處	143	143	-	143	142	-
		01		05102110300 使用規費收入	143	143	-	143	142	-
			01	05102110303 資料使用費	-	-	-	-	0	- 前年度決算數係民眾申請資料查閱費收入，本年度及上年度均無預算數。
			02	05102110306 場地設施使用費	143	143	-	143	142	- 本年度預算數係就業促進研習班場地租金收入。
04				07000000000 財產收入	5	5	-	5	18	-
	065			07102110000 臺北市就業服務處	5	5	-	5	18	-
		01		07102110500 廢舊物資售價	5	5	-	5	18	-
			01	07102110501 廢舊物資售價	5	5	-	5	18	- 本年度預算數係財物報廢殘值收入。
06				09000000000 補助及協助收入	-	-	-	-	22,921	-
	033			09102110000 臺北市就業服務處	-	-	-	-	22,921	-

臺北市就業服務處

歲入預算表

中華民國113年度

單位：新臺幣千元

科 目				本年度預算數			上年度 預算數	前年度 決算數	本年度與 上年度比較	說 明		
款	項	目	節	名稱及編號	合計	經常門					資本門	
08	068	01		09102110100 上級政府補助收入	-	-	-	-	22,921			
				01	09102110102 計畫型補助收入	-	-	-	-	22,921	- 前年度決算數係勞動部補助辦理「111年度青鳥展翅拼未來實施計畫」等，本年度及上年度均無預算數。	
					12000000000 其他收入	1	1	-	1	76		
					12102110000 臺北市就業服務處	1	1	-	1	76		
					01	12102110200 雜項收入	1	1	-	1	76	
						01	12102110201 收回以前年度歲出	-	-	-	-	76
			02	12102110210 其他雜項收入	1	1	-	1	-	- 本年度預算數係出售標單等收入。		

臺北市就業服務處

歲出預算表

中華民國113年度

單位：新臺幣千元

款	項	目	節	名稱及編號	本年度預算數			上年度預算數	前年度決算數	本年度與上年度比較	說明
					合計	經常門	資本門				
10				0010000000 臺北市政府勞動局主管	152,185	149,579	2,606	161,573	166,643	-9,388	
	002			00102110000 臺北市就業服務處	152,185	149,579	2,606	161,573	166,643	-9,388	
		01		64102110100 一般行政	87,983	87,983	-	87,119	80,726	864	
			01	64102110101 行政管理	87,983	87,983	-	87,119	80,726	864	本年度預算數內容與上年度之比較如下： 1.人事費72,198,000元，較上年度減少669,000元，依實際需要核實編列。 2.新增檔案建檔及編目作業費596,000元。 3.新增協助文書處理業務委外採購案551,964元。 4.應用軟體維護服務費2,954,000元，較上年度增加144,769元。 5.辦公大樓清潔維持費797,990元，較上年度增加132,998元。 6.伺服器維護費28,611元，較上年度減少248,789元。 7.其他合共10,856,435元，較上年度增加356,058元。
		02		64102110400 就業服務	61,596	61,596	-	54,550	47,584	7,046	
			01	64102110401 就業策進	61,596	61,596	-	54,550	47,584	7,046	本年度預算數內容與上年度之比較如下： 1.新增青年共享運具折價券暨配套交通補助金6,000,000元。 2.信義等各就業服務站(臺)電費1,945,165元，較上年度增加687,665元。 3.委託辦理臺北青年職涯發展中心相關費用13,431,087元，較上年度增加650,000元。 4.特定對象穩定就業獎助金3,170,000元，較上年度減少830,000元。 5.減列赴美國考察弱勢特定對象就業服務政策與措施旅費520,000元。 6.其他合共37,049,748元，較上年度增加1,058,335元。
		03		64102116200 接受補助業務支出	-	-	-	-	22,921	-	

臺北市就業服務處

歲出預算表

中華民國113年度

單位：新臺幣千元

科 目				本年度預算數			上年度 預算數	前年度 決算數	本年度與 上年度比較	說 明	
款	項	目	節	名稱及編號	合計	經常門					資本門
			01	64102116202 接受中央各部 會補助業務支 出	-	-	-	-	22,921	-	前年度決算數係勞動部補助辦理「111年度青島展翅拼未來實施計畫」經費等，本年度及上年度均無預算數。
		04		64102119000 一般建築及設備	2,606	-	2,606	19,904	15,412	-17,298	
			01	64102119002 營建工程	1,525	-	1,525	18,021	14,705	-16,496	本年度編列景行大樓地下停車場機械停車設備汰換更新等工程、內湖區行政中心頂樓及梯間改善工程，以及內湖區行政中心空調系統維護工程之分攤款，共計1,525,000元。
			02	64102119004 其他設備	1,081	-	1,081	1,883	707	-802	本年度編列個人電腦租賃費、蒸飯箱、繪圖編輯專用電腦及冷氣機等，共計1,081,000元。

三、附 屬 表

臺北市就業服務處

歲入項目說明提要與預算明細表

經常門

中華民國113年度

單位：新臺幣元

賠償收入—一般賠償收入	來源別子目及細目與編號	04102110301 賠償收入-一般賠償收入	承辦單位	秘書室	預算金額	9,000元	賠償收入—一般賠償收入
歲入項目說明	<p>一、項目內容：採購案違約罰款收入。</p> <p>二、法令依據：依據政府採購法相關規定辦理。</p> <p>三、計算方法：9,000元x1年=9,000元。</p> <p>四、實施進度：自113年1月1日起至113年12月31日止。</p> <p>五、完成方法：採購案違約罰款收入按規定繳庫。</p> <p>六、預期成果：增加市庫收入。</p>						

臺北市就業服務處

歲入項目說明提要與預算明細表

經常門

中華民國113年度

單位：新臺幣元

	科目名稱及編號	單位	數量	單價	預算數	說明及收入依據
賠償收入——一般賠償收入	合計				9,000	
	04102110301 一般賠償收入	年	1	9,000	9,000	採購案違約罰款收入。 收入依據：依據政府採購法 相關規定辦理。

賠償收入——一般賠償收入

臺北市就業服務處

歲入項目說明提要與預算明細表

經常門

中華民國113年度

單位：新臺幣元

使用規費收入—場地設施使用費	來源別子目及細目與編號	05102110306 使用規費收入-場地設施使用費	承辦單位	秘書室	預算金額	143,000元
歲入項目說明	<p>一、項目內容： 就業促進研習班場地租金收入。</p> <p>二、法令依據： 依據臺北市政府所屬各機關場地使用管理辦法辦理。</p> <p>三、計算方法： 1,300元x110場=143,000元。</p> <p>四、實施進度： 自113年1月1日起至113年12月31日止。</p> <p>五、完成方法： 依規定解繳市庫。</p> <p>六、預期成果： 提供就業促進研習班場地，以增加市庫收入。</p>					

使用規費收入—場地設施使用費

臺北市就業服務處

歲入項目說明提要與預算明細表

經常門

中華民國113年度

單位：新臺幣元

	科目名稱及編號	單位	數量	單價	預算數	說明及收入依據
使用規費收入—場地設施使用費	合計				143,000	
	05102110306 場地設施使用費	場	110	1,300	143,000	就業促進研習班場地租金收入。 收入依據：依據臺北市政府所屬各機關場地使用管理辦法辦理。

使用規費收入—場地設施使用費

臺北市就業服務處

歲入項目說明提要與預算明細表

經常門

中華民國113年度

單位：新臺幣元

廢舊物資售價 廢舊物資售價	來源別子目及 細目與編號	07102110501 廢舊物資售價-廢舊物資售價	承辦單位	秘書室	預算金額	5,000元
歲 入 項 目 說 明	一、項目內容： 出售報廢品等各項零星收入。 二、法令依據： 依據臺北市市有財產報廢處理原則辦理。 三、計算方法： 5,000元x1年=5,000元。 四、實施進度： 自113年1月1日起至113年12月31日止。 五、完成方法： 報廢品出售收入按規定繳庫。 六、預期成果： 增加市庫收入。					

廢舊物資售價 | 廢舊物資售價

臺北市就業服務處

歲入項目說明提要與預算明細表

經常門

中華民國113年度

單位：新臺幣元

科目名稱及編號	單位	數量	單價	預算數	說明及收入依據
合計				5,000	
07102110501 廢舊物資售價	年	1	5,000	5,000	財物報廢殘值收入。 收入依據：依據臺北市市有財產報廢處理原則辦理。

廢舊物資售價－廢舊物資售價

廢舊物資售價－廢舊物資售價

臺北市就業服務處

歲入項目說明提要與預算明細表

經常門

中華民國113年度

單位：新臺幣元

	來源別子目及 細目與編號	12102110210 雜項收入-其他雜項收入	承辦單位	秘書室	預算金額	1,000元	
雜項收入—其他雜項收入	<p>一、項目內容： 出售標單等收入。</p> <p>二、法令依據： 依據政府採購法相關規定辦理。</p> <p>三、計算方法： 1,000元x1年=1,000元。</p> <p>四、實施進度： 自113年1月1日起至113年12月31日止。</p> <p>五、完成方法： 按照招標文件之內容及實際出售份數核計。</p> <p>六、預期成果： 增加市庫收入。</p>						雜項收入—其他雜項收入
歲入項目說明							

臺北市就業服務處

歲入項目說明提要與預算明細表

經常門

中華民國113年度

單位：新臺幣元

	科目名稱及編號	單位	數量	單價	預算數	說明及收入依據
雜項收入—其他雜項收入	合計				1,000	
	12102110210 其他雜項收入	年	1	1,000	1,000	出售標單等收入。 收入依據：依據政府採購法 相關規定辦理。

雜項收入—其他雜項收入

臺北市就業服務處

歲出計畫說明提要與各項費用明細表

中華民國113年度

單位：新臺幣元

一般行政—行政管理	業務計畫及工作計畫 名稱與編號	64102110101 一般行政-行政管理	承辦 單位	秘書室、會計室、人事 室、政風室	預算 金額	87,983,000元	一般行政—行政管理
歲出計畫說明	<p>一、項目內容：</p> <ol style="list-style-type: none"> 1.綜理機關事務行政工作、秘書及機要文書之處理。 2.依照主計法規，辦理本處歲計、會計及統計工作。 3.依照人事法令，處理人事業務及人事查核工作。 4.辦理本處業務之研究、考核、發展及文書處理等工作。 5.依據政風法令辦理本處公務機密維護、端正政風、人員及設施維護等工作。 6.辦理資訊設備及系統維護管理等工作，提升電腦與電話系統控管效能。 7.其他相關業務活動等。 <p>二、預期成果：</p> <ol style="list-style-type: none"> 1.依照工作計畫逐項依限完成，提供快速而有效的服務，充份發揮本機關之基本功能。 2.確實做到事前控制、事後審核、預算與計畫配合，以達到預算支援計畫，計畫引導預算之目標。 3.強化職位功能，厲行分層負責，嚴格執行人事行政管理，建立人事行政電腦資料，加強組織功能，陶冶員工身心，樹立服務犧牲之正確觀念。 4.簡化作業流程，提高行政效率，直接、間接達成施政計畫及預期目標，加強為民服務工作，提高行政效率。 5.確保公務機密，強化政風、維護人員設施安全。 6.提升資訊安全管理、建構資訊安全環境。 7.辦理「就業服務志願服務」工作，協助志願服務工作約3,500人次，協助就業服務工作之推展，辦理3場志工活動，提升服務品質。 						

臺北市就業服務處

歲出計畫說明提要與各項費用明細表

中華民國113年度

單位：新臺幣元

	分支計畫及用途別科目	單位	數量	單價	預算數	說明
一般行政—行政管理	合計				87,983,000	較上年度預算數87,119,000元，增加864,000元。
	01人員維持費				72,198,000	較上年度預算數72,867,000元，減少669,000元。
	1000 人事費				72,198,000	
	1015 法定編制人員待遇				41,259,240	
		年	1	41,259,240	41,259,240	職員67人薪津(詳人事費分析表)。
	1020 約聘僱人員待遇				5,104,956	
		年	1	5,104,956	5,104,956	約聘人員10人薪津(詳人事費分析表)。
	1025 技工及工友待遇				1,716,960	
		年	1	1,716,960	1,716,960	職工4人工資(詳人事費分析表)。
	1030 獎金				10,096,181	
		年	1	4,193,345	4,193,345	依考績法規定核發之獎金。
		年	1	5,902,836	5,902,836	依規定核發之年終工作獎金。
	1035 其他給與				2,099,088	
		年	1	1,296,000	1,296,000	休假補助費。
		人、月	50×12	630	378,000	員工上下班交通費。
		人、月	8×12	1,008	96,768	員工上下班交通費。
		人、月	10×12	1,176	141,120	員工上下班交通費。
		人、月	13×12	1,200	187,200	員工上下班交通費。
	1040 加班費				2,829,907	
		年	1	1,288,990	1,288,990	本處員工辦理各項業務超時加班費。
	年	1	1,540,917	1,540,917	未休假出勤加班費。	
1050 退休離職儲金				4,572,708		
	年	1	4,107,600	4,107,600	提撥退撫基金。	
	年	1	183,804	183,804	提撥約聘人員離職儲金。	

臺北市就業服務處

歲出計畫說明提要與各項費用明細表

中華民國113年度

單位：新臺幣元

分支計畫及用途別科目	單位	數量	單價	預算數	說明
1055 保險	年	1	126,792	126,792	提撥約聘人員退休準備金。
	年	1	154,512	154,512	提撥勞工退休準備金。
				4,518,960	
	年	1	2,518,036	2,518,036	職員及職工健保費。
	年	1	258,768	258,768	約聘人員健保費。
	年	1	1,149,012	1,149,012	職員公保費。
	年	1	172,736	172,736	職工勞保費。
02一般業務				420,408	約聘人員勞保費。
				15,270,000	較上年度預算數13,816,000元，增加1,454,000元。
2000 業務費				15,270,000	
2006 水電費				1,091,810	
	年	1	36,410	36,410	水費。
	年	1	1,055,400	1,055,400	電費。
2009 通訊費				2,500,785	
	年	1	1,104,516	1,104,516	本處連結外站就業服務系統專線電路租費(E1及ADSL)。
	年	1	161,004	161,004	本處及外站Internet連線及全球資訊網專線電路租費(GSN E1專線)。
	年	1	358,080	358,080	本處與勞動部中部辦公室傳遞就業服務系統資料連線使用專線(光纖)。
	年	1	753,056	753,056	台北人力銀行對外服務Internet連線及全球資訊網專線電路租費(含辦理現場徵才活動租用網路服務相關費用)。
	年	1	3,000	3,000	4G行動網路費。
	月	12	3,000	36,000	寄發資料等郵資。
	年	1	85,129	85,129	公務電話費。
2018 資訊服務費				5,299,281	

臺北市就業服務處

歲出計畫說明提要與各項費用明細表

中華民國113年度

單位：新臺幣元

分支計畫及用途別科目	單位	數量	單價	預算數	說明
2021 其他業務租金	年	1	1,308,020	1,308,020	委託資訊服務費。
	年	1	2,954,000	2,954,000	應用軟體維護服務費。
	年	1	367,650	367,650	電腦設備硬體維護費。
	年	1	28,611	28,611	伺服器維護費。
	年	1	641,000	641,000	台北人力銀行系統備援雲端服務。
2024 稅捐及規費	輛、月	1×12	3,500	42,000	租用公務車停車費。
	年	1	98,640	98,640	各就業服務站AED租賃。
	年	1	7,120	7,120	公務車輛使用牌照稅(詳公務車輛明細表)。
2027 保險費	年	1	4,800	4,800	公務車輛燃料使用費(詳公務車輛明細表)。
	年	1	900	900	公務車輛檢驗費(詳公務車輛明細表)。
	年	1	36,716	36,716	各就業服務站之公共意外責任保險費及火災保險費。
2036 按日按件計資酬金	年	1	6,000	6,000	公務車輛保險費(詳公務車輛明細表)。
	人	72	180	12,960	志工保險費。
	人次	9	2,500	22,500	專家學者出席費(新增)。
2051 物品	節	3	2,000	6,000	文書處理、檔案管理等講習講師鐘點費。
	支	50	300	15,000	滅火器換藥。
	年	1	35,000	35,000	省能照明設施耗材等。
	年	1	30,000	30,000	電腦耗材。
	年	1	32,659	32,659	公務車輛油料費(詳公務車輛明細表)。

一般行政—行政管理

一般行政—行政管理

臺北市就業服務處

歲出計畫說明提要與各項費用明細表

中華民國113年度

單位：新臺幣元

分支計畫及用途別科目	單位	數量	單價	預算數	說明
2054 一般事務費				5,036,503	
	坪、月	1108.32×12	120	1,595,981	大樓管理費。
	年	1	3,600	3,600	印製各種宣傳品。
	年	1	59,500	59,500	工作檢討會及相關會報所需經費。
	臺、月、張	3×12×3830	0.6	82,728	影印機使用費。
	坪、月	1108.32×12	60	797,990	辦公大樓清潔維持費。
	年	1	135,720	135,720	行政大樓及各就業服務站(臺)機械保全服務費。
	人次	100	500	50,000	辦理志工活動費用。
	式	1	38,800	38,800	頒發優良志工獎勵品。
	年	1	5,000	5,000	行政大樓美化環境費用。
	年	1	13,700	13,700	文具紙張等雜支。
	人、月	67×12	360	289,440	統籌業務費，按職員每人每月360元編列。
	人、月	10×12	120	14,400	統籌業務費，按約聘僱人員每人每月120元編列。
	人、月	4×12	50	2,400	統籌業務費，按駕駛、技工、工友每人每月50元編列。
	人次	3,360	150	504,000	志工餐點及交通補助。
	年	1	72,000	72,000	建物公共安全檢查及消防設施檢修申報費。
	式	1	119,280	119,280	就業服務站物品、事務機具暨檔案搬遷等費用。
	頁	65,000	1.6	104,000	檔案掃描作業費(新增)。
件	74,500	8	596,000	檔案建檔及編目作業費(新增)。	
年	1	551,964	551,964	協助文書處理業務委外採購案(新增)。	
2063 房屋建築養護費				306,429	

一般行政—行政管理

一般行政—行政管理

臺北市就業服務處

歲出計畫說明提要與各項費用明細表

中華民國113年度

單位：新臺幣元

分支計畫及用途別科目	單位	數量	單價	預算數	說 明	
一般行政—行政管理	年	1	8,325	8,325	西門就業服務站加強磚造辦公室109.09平方公尺修繕費。	
	年	1	109,837	109,837	就業服務站、個案管理資源站及檔案室等鋼筋混凝土辦公室修繕費(已逾30年共計4棟，北投站360.33平方公尺、內湖站206.61平方公尺、萬華檔案室396.69平方公尺及水源大樓1,091.49平方公尺)。	
	年	1	188,267	188,267	就業服務站、個案管理資源站及檔案室等鋼筋混凝土辦公室修繕費(未滿30年共計5棟，景美站、研習教室及個管站(景美)680.99平方公尺、個管站(龍山)320平方公尺、萬華車站大樓BOT案公益樓層3,663.87平方公尺、南港東明青銀站640.99平方公尺及南港銀髮人才服務據點170.25平方公尺)。	
	2066 車輛及辦公器具養護費				51,983	
	年	1	9,500	9,500	事務機具養護費。	
	年	1	42,483	42,483	公務車輛養護費(詳公務車輛明細表)。	
	2069 設施及機械設備養護費				348,264	
	年	1	197,600	197,600	水電空調及消防設備保養費等。	
	年	1	135,200	135,200	各項設施、機械設備及監視設備養護費。	
	年	1	15,464	15,464	電話機線路檢修費。	
2072 國內旅費				18,600		
	人、天	12×1	1,550	18,600	赴外縣市出差旅費。	
2081 運費				100,000		
	次	40	2,500	100,000	運送庶務用品、財產移送、檔案銷毀及宣導品等。	
2084 短程車資				13,650		
	人次	455	30	13,650	辦理行政業務短程洽公共交通費。	
2093 特別費				152,400		

臺北市就業服務處

歲出計畫說明提要與各項費用明細表

中華民國113年度

單位：新臺幣元

分支計畫及用途別科目	單位	數量	單價	預算數	說明	
一般行政—行政管理 05會計業務 2000 業務費 2054 一般事務費	月	12	12,700	152,400	處長特別費。	
				59,000	較上年度預算數59,000元，無增減。	
				59,000		
				58,460		
	年	1	13,600	13,600	印製會計、統計等各種帳冊、概算、決算及報表。	
	本	116	320	37,120	印製單位、追加(減)預算書等(含法定預算及預算案)。	
	年	1	6,940	6,940	文具紙張等雜支。	
	人次	8	100	800	辦理會計業務會議逾時誤餐餐盒費用。	
	2084 短程車資			540		
		人次	18	30	540	辦理會計業務短程洽公共交通費。
06人事業務 2000 業務費 2054 一般事務費				435,000	較上年度預算數356,000元，增加79,000元。	
				435,000		
				404,280		
	人、年	81×1	3,000	243,000	文康活動費。	
	年	1	7,580	7,580	人事業務表冊印製及服務證、職名章等製作費用。	
	人次	7	100	700	辦理人事業務會議逾時誤餐餐盒費用。	
	年	1	153,000	153,000	辦理職工、約聘僱人員及臨時人員健康檢查補助費。	
	2066 車輛及辦公器具養護費			30,000		
		年	1	30,000	30,000	差勤刷卡機管理維護費。
	2084 短程車資			720		
	人次	24	30	720	辦理人事業務短程洽公共交通費。	
07政風業務				21,000	較上年度預算數21,000元，無增減。	

臺北市就業服務處

歲出計畫說明提要與各項費用明細表

中華民國113年度

單位：新臺幣元

	分支計畫及用途別科目	單位	數量	單價	預算數	說明
一般行政—行政管理	2000 業務費				21,000	
	2036 按日按件計資酬金				12,000	
		節	6	2,000	12,000	政風宣導外聘講師鐘點費。
	2051 物品				6,000	
		年	1	6,000	6,000	各項講習活動用品及政風宣導品費用。
	2054 一般事務費				2,640	
	年	1	1,440	1,440	文具紙張等雜支。	
	人次	12	100	1,200	辦理政風業務會議逾時誤餐餐盒費用。	
	2084 短程車資				360	
	人次	12	30	360	辦理政風業務短程洽公交通費。	

臺北市就業服務處

歲出計畫說明提要與各項費用明細表

中華民國113年度

單位：新臺幣元

業務計畫及工作計畫 名稱與編號	64102110401 就業服務-就業策進	承辦 單位	求職服務課、就業促進 課、就業情報課、雇主服 務課	預算 金額	61,596,000元
就業服務 — 就業策進	<p>一、項目內容：</p> <ol style="list-style-type: none"> 1.加強辦理職業介紹及特定對象就業輔導工作，針對求職民眾進行就業諮詢及職業心理測驗，運用個案管理服務模式，提供一對一個別化就業服務，促進其適性就業。 2.提供青年職涯探索及諮詢服務，辦理「青年學生公部門暑期工讀計畫」，建構專屬於青年職涯發展為導向之平臺。 3.受理就業保險失業認定及失業再認定之申請，積極推介及運用各項就業促進措施協助重返職場；辦理創業研習班及創業顧問諮詢服務，增加民眾創業成功機率。 4.於年節期間提供經濟弱勢失業勞工短期性臨時工作，以紓緩其經濟負擔，促進社會安定。 5.蒐集整理分析業務區域內之薪資變動及未來發展等資料，並蒐集人力運用次級統計資料，彙編就業市場統計年報。 6.辦理就業資源說明會及運用專業人力資源網站等多元管道，提供就業訊息。 7.辦理現場徵才活動，邀請廠商求才，釋出多項工作機會，促進求職者就業。 8.受理就業甄選工作，為市府各單位甄選適當人才。 9.其他相關業務活動等。 <p>二、預期成果：</p> <ol style="list-style-type: none"> 1.預計櫃檯受理求職登記約44,000人次；辦理「特定對象個案就業輔導」工作，預計開案7,662人次，提供就業諮詢550次，提供本市大專學生203個市府暑期工讀機會。 2.預計協助15,000人辦理失業認定及再認定申請；辦理創業研習班、創業精進講座及創業顧問諮詢服務等創業輔導業務計126小時及200名經濟弱勢失業勞工為期10天之短期性臨時工作。 3.預計辦理6場次大型及4場中型徵才活動與2場專案招募，總共提供約7,200個工作機會；預計辦理12場就業甄選，報名人數約為4,000人。 				
	歲出計畫說明				

就業服務 — 就業策進

臺北市就業服務處

歲出計畫說明提要與各項費用明細表

中華民國113年度

單位：新臺幣元

	分支計畫及用途別科目	單位	數量	單價	預算數	說明
就業服務—就業策進	合計				61,596,000	較上年度預算數54,550,000元，增加7,046,000元。
	02就業輔導				40,043,000	較上年度預算數33,533,000元，增加6,510,000元。
	2000 業務費				30,858,000	
	2006 水電費				2,020,365	
		年	1	75,200	75,200	信義等各就業服務站(臺)水費。
		年	1	1,945,165	1,945,165	信義等各就業服務站(臺)電費。
	2009 通訊費				692,520	
		月、件	12×600	5	36,000	寄發求才求職及職涯相關資料等各類函件郵資。
		月	12	54,710	656,520	公務電話費。
	2021 其他業務租金				1,696,032	
		年	1	92,832	92,832	臺北車站就業服務臺租金費用(3.66坪×25,364元)。
		年	1	1,603,200	1,603,200	委託辦理特定對象就業初期短期住宿中心(中繼家園)房屋租金。
	2027 保險費				19,488	
		人、月	203×1.5	64	19,488	協助特定對象大專院校學生暑期工讀勞保費及勞退金。
	2036 按日按件計資酬金				1,255,881	
	人次	21	2,500	52,500	個案研討會及評選會議等專家出席費。	
	人次	2	2,500	5,000	特定對象補助要點等審查會專家出席費。	
	節	500	2,000	1,000,000	就業諮詢。	
	節	66	2,000	132,000	辦理特定對象就業研習班、職業心理測驗教育訓練講師鐘點費。	
	人、月	203×1.5	218	66,381	協助特定對象大專院校學生暑期工讀薪資。	
2039 委辦費				21,340,201		

臺北市就業服務處

歲出計畫說明提要與各項費用明細表

中華民國113年度

單位：新臺幣元

分支計畫及用途別科目	單位	數量	單價	預算數	說 明
	年	1	13,431,087	13,431,087	委託辦理臺北青年職涯發展中心相關費用。 一、人事費：1年×8,741,299元=8,741,299元。 二、短程洽公交通費：1年×6,000元=6,000元。 三、會議、課程、講座、研討會及職業分析等費用：1年×4,683,788元=4,683,788元。
	年	1	7,909,114	7,909,114	委託辦理臺北市銀髮職務新創中心相關費用。 一、人事費：1年×2,999,275元=2,999,275元。 二、短程洽公交通費：1年×2,000元=2,000元。 三、相關課程、活動及其他行政作業等：1年×4,907,839元=4,907,839元。
2051 物品	年	1	130,000	130,000	省能照明設施耗材及就服站公務所需風扇、電話機、衛生防疫用品及酒精等。
2054 一般事務費	年	1	60,000	60,000	購買職業心理測驗工具及指導手冊費。
	年	1	23,144	23,144	印製業務簡介宣傳品、求才求職各類表格名冊、職業心理測驗、施測人員研習課程及新移民聯繫會報資料印製費等。
	年	1	60,000	60,000	印製資源手冊、座談會資料、經濟型街友、職場學習及再適應等特定對象、青少年等計畫之宣導品等。
	人次	570	100	57,000	職業心理測驗訓練、就業研習班、特定對象就業服務成果發表及大專院校暑期工讀聯繫會報等逾時誤餐餐盒費用。
	年	1	220,000	220,000	各就業服務站(臺)之民眾洽公環境綠化及美化等相關費用。
	坪、月	1158.1733×12	60	833,885	各就業服務站清潔管理維持費。 (西門站33坪、北投站109坪、

就業服務—就業策進

就業服務—就業策進

臺北市就業服務處

歲出計畫說明提要與各項費用明細表

中華民國113年度

單位：新臺幣元

就業服務—就業策進

就業服務—就業策進

分支計畫及用途別科目	單位	數量	單價	預算數	說 明
2069 設施及機械設備養護費					內湖站62.5坪、信義站309坪、景美站(含個案管理資源站(景美)、研習教室) 206坪、南港東明站193.9坪、個案管理資源站(龍山)96.8坪、南港銀髮人才服務據點51.5坪、文山銀髮人才服務據點96.4733坪)
	年	1	284,750	284,750	臺北青年職涯發展中心及水源大樓公共區域等清潔管理維持費(臺北青年職涯發展中心231.37015坪、水源大樓330坪)。
	年	1	325,075	325,075	臺北青年職涯發展中心及水源大樓公共區域等保全服務費。
	臺、月、張 人次	3×12×5200	0.6	112,320	影印機使用費。
	張 人次	48	100	4,800	辦理就業輔導活動、研習及召開會議逾時誤餐餐盒費用。
	年	1	135,800	135,800	文具紙張等雜支。
	坪、月	194×12	70	162,960	南港東明青銀就業服務站大樓管理費。
	坪、月	51.6×12	70	43,344	臺北市南港銀髮人才服務據點管理費。
	年	1	520,597	520,597	信義就業服務站物業管理費。
	年	1	215,648	215,648	興岩社福大樓物業管理維護費。
				619,000	
	年	1	140,700	140,700	各就業服務站(臺)電梯保養維修費。
	年	1	313,300	313,300	各就業服務站(臺)用電設備檢修維護費。
年	1	20,000	20,000	各就業服務站(臺)緊急發電機保養及維修費。	
次	2	3,000	6,000	職業心理測驗讀卡機養護維修費。	
年	1	139,000	139,000	各就業服務站(臺)空調保養及	

臺北市就業服務處

歲出計畫說明提要與各項費用明細表

中華民國113年度

單位：新臺幣元

	分支計畫及用途別科目	單位	數量	單價	預算數	說明
就業服務—就業策進	2072 國內旅費				15,500	維修費。
		人、天	10×1	1,550	15,500	赴外縣市出差旅費。
	2084 短程車資				9,690	
		人次	288	30	8,640	辦理就業輔導業務短程洽公共交通費。
		人次	35	30	1,050	就安基金補助計畫聘用臨時人員短程洽公共交通費(在地型外展員等計畫)。
	4000 獎補助費				9,185,000	
	4090 其他補助及捐助				9,185,000	
		年	1	3,170,000	3,170,000	特定對象穩定就業獎助金。
		年	1	15,000	15,000	創業貸款利息補貼。
		年	1	6,000,000	6,000,000	青年共享運具折價券暨配套交通補助金(新增)。
	03就業促進				4,504,000	較上年度預算數4,379,000元，增加125,000元。
	2000 業務費				4,504,000	
	2009 通訊費				207,000	
		年	1	72,500	72,500	寄發失業勞工就業相關資料暨函件郵資。
		年	1	114,500	114,500	公務電話費。
		年	1	20,000	20,000	電話簡訊費。
	2021 其他業務租金				6,800	
		場次、月	2×12	200	4,800	辦理就業資源說明會場地租金。
		場	1	2,000	2,000	研習場地租金。
	2027 保險費				214,295	
	人	200	1,063	212,600	年節臨時工作人員勞保費。	
	人	1	1,695	1,695	年節臨時工作人員健保費。	
2036 按日按件計資酬金				3,092,000		
	節	114	2,000	228,000	創業研習課程講師鐘點費。	

臺北市就業服務處

歲出計畫說明提要與各項費用明細表

中華民國113年度

單位：新臺幣元

分支計畫及用途別科目	單位	數量	單價	預算數	說明
2051 物品	節	24	2,000	48,000	創業顧問諮詢鐘點費。
	人、小時、天	200×8×10	176	2,816,000	年節臨時工作人員工資。
	年	1	136,500	136,500	事務機具耗材費。
	份	13,050	10	130,500	印製失業給付求職紀錄表、申請失業給付注意事項手冊等。
	本	25,000	15	375,000	失業給付資料用袋及文宣宣導品。
	年	1	2,000	2,000	場地佈置及清潔費等。
	人次	1,028	100	102,800	研習活動逾時誤餐餐盒費用。
	份	850	112	95,200	印製講義費。
	場	6	400	2,400	研習活動茶水費。
	人次	30	100	3,000	支援年節臨時工作專案活動、會議逾時誤餐餐盒費用。
2054 一般事務費	年	1	87,205	87,205	文具紙張等雜支。
	份	800	25	20,000	印製創業資源手冊等。
2066 車輛及辦公器具養護費	年	1	7,400	7,400	事務機具養護維修等。
	份	1	7,400	7,400	
2072 國內旅費	人、天	12×1	1,550	18,600	赴外縣市出差旅費。
2084 短程車資	人次	100	30	3,000	辦理就業促進業務短程洽公交通費。
	人次	10	30	300	支援年節臨時工作專案短程洽公交通費。
				3,300	
04就業情報蒐集、整理與分析				5,121,000	較上年度預算數2,579,000元，增加2,542,000元。

就業服務—就業策進

就業服務—就業策進

臺北市就業服務處

歲出計畫說明提要與各項費用明細表

中華民國113年度

單位：新臺幣元

分支計畫及用途別科目	單位	數量	單價	預算數	說 明
2000 業務費				5,121,000	
2009 通訊費				516,660	
	年	1	313,660	313,660	寄發出版品、宣導品、就業訊息傳遞及就業快訊等資料郵資。
	月	12	10,250	123,000	公務電話費。
	年	1	80,000	80,000	簡訊費。
2036 按日按件計資酬金				100,000	
	人次	40	2,500	100,000	專家學者出席費。
2054 一般事務費				4,473,140	
	式	1	1,000,000	1,000,000	辦理就業勞動市場意向調查。
	份	69,820	10	698,200	製作簡介文宣及宣傳品等。
	式	1	33,500	33,500	製作台北人力銀行宣傳物。
	式	1	2,000	2,000	辦理就業宣導場地佈置費。
	臺、月、張	11x12x1200	0.6	95,040	影印機使用費。
	人次	64	100	6,400	辦理活動、召開會議逾時誤餐餐盒費用。
	年	1	96,000	96,000	文具紙張等雜支。
	年	1	2,542,000	2,542,000	人才招聘之宣導活動所需宣導品及廣告費等。
2072 國內旅費				9,300	
	人、天	6x1	1,550	9,300	赴外縣市出差旅費。
2081 運費				6,000	
	次	2	3,000	6,000	搬運宣導器材費。
2084 短程車資				15,900	
	人次	150	30	4,500	短程洽公交通費。
	人次	380	30	11,400	就安基金補助計畫聘用臨時人員短程洽公交通費(數位就業服務營運站工作開發員9名)。

就業服務—就業策進

就業服務—就業策進

臺北市就業服務處

歲出計畫說明提要與各項費用明細表

中華民國113年度

單位：新臺幣元

	分支計畫及用途別科目	單位	數量	單價	預算數	說明
就業服務—就業策進	05 雇主服務				11,928,000	較上年度預算數14,059,000元，減少2,131,000元。
	2000 業務費				11,928,000	
	2009 通訊費				371,800	
		年	1	121,000	121,000	寄發雇主宣導及就業甄選資料等郵資。
		月	12	10,900	130,800	公務電話費。
		年	1	120,000	120,000	簡訊費。
	2021 其他業務租金				1,509,000	
		年	1	1,000,000	1,000,000	辦理現場徵才活動場地租金。
		年	1	509,000	509,000	就業甄選測驗場地、試務中心等租金及清潔費用。
	2027 保險費				240,000	
		年	1	240,000	240,000	辦理現場徵才及就業甄選等活動意外險。
	2036 按日按件計資酬金				4,016,200	
		人次	20	2,500	50,000	專家學者出席費及見證費等。
		人、小時	1×102	700	71,400	辦理現場徵才活動聘請護理師駐點鐘點費。
		人	1,225	200	245,000	就業甄選監試人員、口試委員及試務人員講習費用。
	年	1	1,488,000	1,488,000	就業甄選試務等人員(學科及術科測驗)工作酬勞、就業甄選入闈等人員工作費。 一、試務人員工作酬勞：663人×2,000元=1,326,000元。 二：入闈人員工作費：10人×9次×1,800元=162,000元。	
	年	1	2,160,000	2,160,000	就業甄選監場人員(學科及術科測驗)監場等費用、學科測驗試卷閱卷等費用、學科測驗命題費及專家學者與口試委員口試等費用。 一、監場人員費用及專家學者口試費：167人×5,000元=835,000元。 二、閱卷費：5,000份×11元	

臺北市就業服務處

歲出計畫說明提要與各項費用明細表

中華民國113年度

單位：新臺幣元

分支計畫及用途別科目	單位	數量	單價	預算數	說明
就業服務—就業策進					=55,000元。 三、命題費：4次×5份×5,000元=100,000元。 四、口試費：650人×1,800元=1,170,000元。
	2051 物品	人、次、小時	1×2×3	300	1,800
				284,000	
	年	1	189,000	189,000	就業甄選試題卷、試務及各站徵才活動所需用品等。
	年	1	95,000	95,000	事務機具耗材費。
2054 一般事務費				5,379,600	
	年	1	3,493,100	3,493,100	辦理現場徵才活動、表揚活動等相關費用。
	人、天	10×9	400	36,000	就業甄選入闖人員膳雜費。
	人次	3,100	100	310,000	現場徵才活動、就業甄選試務、監場人員及口試委員逾時誤餐餐盒費用。
	年	1	310,000	310,000	就業甄選試卷、報名表、准考證等印製費及就業甄選電腦答案卡印刷與相關器材租賃等費用。
	次	20	10,000	200,000	就業甄選場地佈置費。
	人、天	10×9	50	4,500	就業甄選入闖人員清潔及雜支費用。
	人次	124	100	12,400	辦理活動、召開會議逾時誤餐餐盒費用。
	年	1	142,500	142,500	文具紙張等雜支。
	年	1	132,600	132,600	就業甄選雜支費。
	年	1	60,000	60,000	活動臨時托育服務。
	份	33,925	20	678,500	求職求才及就業甄選考生資料登錄。
2072 國內旅費				15,500	
	人、天	5×2	1,550	15,500	赴外縣市出差旅費。
2081 運費				97,500	

就業服務—就業策進

臺北市就業服務處

歲出計畫說明提要與各項費用明細表

中華民國113年度

單位：新臺幣元

分支計畫及用途別科目	單位	數量	單價	預算數	說明
2084 短程車資	次	39	2,500	97,500	運送測驗試題、試卷、試務用品及現場徵才活動器材等。
	人次	480	30	14,400	短程洽公交通費。

就業服務—就業策進

就業服務—就業策進

臺北市就業服務處

歲出計畫說明提要與各項費用明細表

中華民國113年度

單位：新臺幣元

業務計畫及工作計畫 名稱與編號	64102119002 一般建築及設備-營建工程	承辦 單位	秘書室	預算 金額	1,525,000元	
<p style="writing-mode: vertical-rl; text-orientation: upright;">一般建築及設備—營建工程</p> <p style="writing-mode: vertical-rl; text-orientation: upright;">歲出計畫說明</p>	<p>一、項目內容： 1.配合文山區公所辦理景行大樓地下停車場機械停車設備汰換更新等工程分攤款。 2.配合內湖區公所辦理內湖區行政中心頂樓及梯間改善工程分攤款。 3.配合內湖區公所辦理內湖區行政中心空調系統維護工程分攤款。</p> <p>二、預期成果： 1.景行大樓地下停車場機械停車設備汰換更新等工程:配合主辦機關分攤所需工程經費，保障人車安全。 2.內湖區行政中心頂樓及梯間改善工程:配合管理單位分攤所需工程經費，達到舒適安全洽公環境。 3.內湖區行政中心空調系統維護工程:配合管理單位分攤所需工程經費，以達節能減碳之效果。</p>					<p style="writing-mode: vertical-rl; text-orientation: upright;">一般建築及設備—營建工程</p>

臺北市就業服務處

歲出計畫說明提要與各項費用明細表

中華民國113年度

單位：新臺幣元

	分支計畫及用途別科目	單位	數量	單價	預算數	說明
一般建築及設備—營建工程	合計				1,525,000	較上年度預算數18,021,000元，減少16,496,000元。
	11其他修建工程				1,525,000	較上年度預算數18,021,000元，減少16,496,000元。
	3000 設備及投資				1,466,000	01景行大樓地下停車場機械停車設備汰換更新等工程 本工程由文山區公所主辦，建築管理工程處及警察局文山第二分局等合併參建，總經費4,390,000元，並按使用面積比例分攤，本處分攤總經費1,466,000元。
	3010 房屋建築及設備費				1,466,000	
	式		1	1,313,622	1,313,622	施工費分攤款。
	式		1	113,226	113,226	委託技術服務費分攤款。
	式		1	39,152	39,152	工程管理費分攤款。
					41,000	02內湖區行政中心頂樓及梯間改善工程 本工程由內湖區公所主辦，財政部臺北國稅局內湖稽徵所、內湖區戶政事務所、內湖區健康服務中心、稅捐稽徵處、中山地政事務所及市立圖書館等合併參建，總經費2,302,000元，並按使用面積比例分攤，本處分攤總經費41,000元。
	3000 設備及投資				41,000	
	3010 房屋建築及設備費				41,000	
	式		1	37,000	37,000	施工費分攤款。
	式		1	3,000	3,000	委託技術服務費分攤款。
	式		1	1,000	1,000	工程管理費分攤款。
					18,000	03內湖區行政中心空調系統維護工程 本工程由內湖區公所主辦，財政部臺北國稅局內湖稽徵所、內湖區戶政事務所、內湖區健康服務中心、稅捐稽徵處、中山地政事務所及市立圖書館等合併參建，總經

臺北市就業服務處

歲出計畫說明提要與各項費用明細表

中華民國113年度

單位：新臺幣元

分支計畫及用途別科目	單位	數量	單價	預算數	說明
3000 設備及投資				18,000	費976,000元，並按使用面積比例分攤，本處分攤總經費18,000元。
3010 房屋建築及設備費				18,000	
	式	1	18,000	18,000	

一般建築及設備—營建工程

一般建築及設備—營建工程

臺北市就業服務處

歲出計畫說明提要與各項費用明細表

中華民國113年度

單位：新臺幣元

業務計畫及工作計畫 名稱與編號	64102119004 一般建築及設備-其他設備	承辦 單位	秘書室	預算 金額	1,081,000元
<p>一、項目內容：</p> <p>二、預期成果：</p>	<p>1.編列個人電腦租賃費。</p> <p>2.購置蒸飯箱、繪圖編輯專用電腦、冷氣機。</p> <p>1.改善本處舊有電腦，提升為民服務之效率。</p> <p>2.改善服務環境，提升工作效能，增進服務品質。</p>				

一般建築及設備—其他設備

一般建築及設備—其他設備

歲出計畫說明

臺北市就業服務處

歲出計畫說明提要與各項費用明細表

中華民國113年度

單位：新臺幣元

分支計畫及用途別科目	單位	數量	單價	預算數	說明
合計				1,081,000	較上年度預算數1,883,000元，減少802,000元。
04其他設備				1,081,000	較上年度預算數1,883,000元，減少802,000元。
3000 設備及投資				329,752	
3020 機械設備費	臺	1	22,000	22,000	蒸飯箱汰換(60人蒸飯箱)。
	臺	1	12,600	12,600	購置北投就業服務站員工蒸飯箱(16人以上蒸飯箱)。
3030 資訊軟硬體設備費	臺	1	60,000	60,000	繪圖編輯專用電腦。
3035 雜項設備費	臺	4	58,573	234,292	冷氣機汰換(10KW，含施工費)
	年	1	860	860	配合預算編列至千元，增列進位數860元。
				124,200	01-109年個人電腦租賃費 本項係109-114年度連續性計畫，總經費經議會審定為430,905元(不含109及110年度已編列300,840元)，除以前年度已編列248,400元外，本年度編列124,200元，餘58,305元編列於以後年度，其各年度資金需求詳如後附分年資金需求表。
3000 設備及投資				124,200	
3030 資訊軟硬體設備費	年	1	124,200	124,200	本年度所需電腦租賃費。
				123,648	02-110年個人電腦租賃費 本項係110-115年度連續性計畫，總經費經議會審定為558,394元(不含110年度已編列167,808元)，除以前年度已編列247,296元外，本年度編列123,648元，餘187,450元編列於以後年度，其各年度資金需求詳如後附分年資金需求表。

一般建築及設備—其他設備

一般建築及設備—其他設備

臺北市就業服務處

歲出計畫說明提要與各項費用明細表

中華民國113年度

單位：新臺幣元

	分支計畫及用途別科目	單位	數量	單價	預算數	說明
一般建築及設備—其他設備	3000 設備及投資				123,648	
	3030 資訊軟硬體設備費				123,648	
		年	1	123,648	123,648	本年度所需電腦租賃費。
					222,000	03-111年個人電腦租賃費 本項係111-116年度連續性計畫，總經費經議會審定為1,265,400元，除以前年度已編列448,440元外，本年度編列222,000元，餘594,960元編列於以後年度，其各年度資金需求詳如後附分年資金需求表。
	3000 設備及投資				222,000	
	3030 資訊軟硬體設備費				222,000	
		年	1	222,000	222,000	本年度所需電腦租賃費。
					220,200	04-112年個人電腦租賃費 本項係112-117年度連續性計畫，總經費經議會審定為1,265,400元，除以前年度已編列226,440元外，本年度編列220,200元，餘818,760元編列於以後年度，其各年度資金需求詳如後附分年資金需求表。
	3000 設備及投資				220,200	
	3030 資訊軟硬體設備費				220,200	
	年	1	220,200	220,200	本年度所需電腦租賃費。	
				61,200	05-113年個人電腦租賃費 本項係113-118年度連續性計畫，總經費342,000元，本年度編列61,200元，餘280,800元編列於以後年度，其各年度資金需求詳如後附分年資金需求表。	
3000 設備及投資				61,200		
3030 資訊軟硬體設備費				61,200		
	年	1	61,200	61,200	本年度所需電腦租賃費。	
				342,000	總工程費(或總經費)明細如下：	
	臺	10	34,200	342,000	桌上型電腦(含筆電)租賃費。	

臺北市就業服務處

人 事 費 分 析 表

中華民國113年度

0464010100-國民就業支出-一般行政-行政管理

單位：新臺幣元

類別	預算員額	全年度人事費											備註	
		民意代表待遇	政務人員待遇	法定編制人員待遇	約聘僱人員待遇	技工及工友待遇	獎金	其他給與	加班費	退休退職給付	退休離職儲金	保險		合計
合計	81			41,259,240	5,104,956	1,716,960	10,096,181	2,099,088	2,829,907		4,572,708	4,518,960	72,198,000	
正式員額	67			41,259,240			8,975,165	1,072,000	1,254,438		4,107,600	3,555,048	60,223,491	
職員	67			41,259,240			8,975,165	1,072,000	1,254,438		4,107,600	3,555,048	60,223,491	
約聘僱人員	10				5,104,956		638,121	160,000	226,889		310,596	679,176	7,119,738	
技工	2					858,480	250,390	32,000	32,576		77,256	142,368	1,393,070	
駕駛	1					429,240	125,195	16,000	13,507		38,628	71,184	693,754	
工友	1					429,240	107,310	16,000	13,507		38,628	71,184	675,869	
其他人事費								803,088	1,288,990				2,092,078	

本 頁 空 白

四、參 考 表

臺北市就業服務處

歲出一級用途別科目分析表

中華民國113年度

單位：新臺幣千元

名稱及編號	合計	經常支出						資本支出					
		人事費	業務費	獎補助費	債務費	預備金	小計	人事費	業務費	設備及投資	獎補助費	預備金	小計
合計	152,185	72,198	68,196	9,185			149,579			2,606			2,606
64102110000 國民就業支出	152,185	72,198	68,196	9,185			149,579			2,606			2,606
64102110100 一般行政	87,983	72,198	15,785				87,983						
64102110101 行政管理	87,983	72,198	15,785				87,983						
64102110400 就業服務	61,596		52,411	9,185			61,596						
64102110401 就業策進	61,596		52,411	9,185			61,596						
64102119000 一般建築及設備	2,606									2,606			2,606
64102119002 營建工程	1,525									1,525			1,525
64102119004 其他設備	1,081									1,081			1,081

臺北市就業服務處

資本支出分析表

中華民國113年度

單位：新臺幣千元

名稱及編號	合計	設備及投資								其他資本支出	
		土地	房屋建築及設備	公共建設及設施	機械設備	運輸設備	資訊軟體設備	雜項設備	權利		投資
合計	2,606		1,525		35		811	235			
64102119000 一般建築及設備	2,606		1,525		35		811	235			
64102119002 營建工程	1,525		1,525								
64102119004 其他設備	1,081				35		811	235			

臺北市就業服務處

各項費用彙計表

中華民國113年度

單位：新臺幣元

工作計畫名稱及編號	64102110101 行政管理	64102110401 就業策進	64102119002 營建工程	64102119004 其他設備	合 計	
第一、二級用途別 科目名稱及編號						
合 計	87,983,000	61,596,000	1,525,000	1,081,000	152,185,000	
100000人事費	72,198,000				72,198,000	
101500法定編制人員待遇	41,259,240				41,259,240	
102000約聘僱人員待遇	5,104,956				5,104,956	
102500技工及工友待遇	1,716,960				1,716,960	
103000獎金	10,096,181				10,096,181	
103500其他給與	2,099,088				2,099,088	
104000加班費	2,829,907				2,829,907	
105000退休離職儲金	4,572,708				4,572,708	
105500保險	4,518,960				4,518,960	
200000業務費	15,785,000	52,411,000			68,196,000	
200600水電費	1,091,810	2,020,365			3,112,175	
200900通訊費	2,500,785	1,787,980			4,288,765	
201800資訊服務費	5,299,281				5,299,281	
202100其他業務租金	140,640	3,211,832			3,352,472	
202400稅捐及規費	12,820				12,820	
202700保險費	55,676	473,783			529,459	
203600按日按件計資酬金	40,500	8,464,081			8,504,581	
203900委辦費		21,340,201			21,340,201	
205100物品	118,659	610,500			729,159	
205400一般事務費	5,501,883	13,670,168			19,172,051	
206300房屋建築養護費	306,429				306,429	
206600車輛及辦公器具養護費	81,983	7,400			89,383	
206900設施及機械設備養護費	348,264	619,000			967,264	
207200國內旅費	18,600	58,900			77,500	
208100運費	100,000	103,500			203,500	
208400短程車資	15,270	43,290			58,560	
209300特別費	152,400				152,400	
300000設備及投資			1,525,000	1,081,000	2,606,000	
301000房屋建築及設備費			1,525,000		1,525,000	
302000機械設備費				34,600	34,600	

臺北市就業服務處
各項費用彙計表

中華民國113年度

單位：新臺幣元

工作計畫名稱及編號	64102110101 行政管理	64102110401 就業策進	64102119002 營建工程	64102119004 其他設備	合 計	
第一、二級用途別 科目名稱及編號						
303000資訊軟硬體設備費				811,248	811,248	
303500雜項設備費				235,152	235,152	
400000獎補助費		9,185,000			9,185,000	
409000其他補助及捐助		9,185,000			9,185,000	

臺北市就業服務處

人 事 費 彙 計 表

中華民國113年度

單位：新臺幣元

類別	預算員額	全年度人事費											備註	
		民意代表待遇	政務人員待遇	法定編制人員待遇	約聘僱人員待遇	技工及工友待遇	獎金	其他給與	加班費	退休退職給付	退休離職儲金	保險		合計
合計	81			41,259,240	5,104,956	1,716,960	10,096,181	2,099,088	2,829,907		4,572,708	4,518,960	72,198,000	
正式員額	67			41,259,240			8,975,165	1,072,000	1,254,438		4,107,600	3,555,048	60,223,491	
職員	67			41,259,240			8,975,165	1,072,000	1,254,438		4,107,600	3,555,048	60,223,491	
約聘僱人員	10				5,104,956		638,121	160,000	226,889		310,596	679,176	7,119,738	
技工	2					858,480	250,390	32,000	32,576		77,256	142,368	1,393,070	
駕駛	1					429,240	125,195	16,000	13,507		38,628	71,184	693,754	
工友	1					429,240	107,310	16,000	13,507		38,628	71,184	675,869	
其他人事費								803,088	1,288,990				2,092,078	

臺北市就業服務處

約聘僱人員費用分析表

中華民國113年度

單位：新臺幣元

科 目				約聘人員 (人*月)	約僱人員 (人*月)	全年度預算數	說 明
款	項	目	節				
						7,119,738	包括約聘僱人員待遇5,104,956元、年終工作獎金638,121元、未休假加班費226,889元、保險費679,176元、離職儲金310,596元及休假補助160,000元。
10					合 計		
					00100000000 臺北市政府勞動局主管	7,119,738	
	002				00102110000 臺北市就業服務處	7,119,738	
		01			64102110100 一般行政	7,119,738	
			01		64102110101 行政管理	7,119,738	
				3x12		1,936,754	296薪點3人。
				1x12		678,020	312薪點1人。
				1x12		711,861	328薪點1人。
				3x12		2,237,110	344薪點3人。
				2x12		1,555,993	360薪點2人。

臺北市就業服務處

各項費用分攤表

中華民國 113 年度

單位：新臺幣元

科目名稱	預定完成工作總數		合辦單位	分攤方式	分攤比率 %	總經費	本年度預算數				說明
	單位	數量					設備及投資				
							合計	施工費用	工程管理費	委外費用	
營建工程-其他 修建工程											
景行大樓地下 停車場機械停 車設備汰換更 新等工程分攤 款	棟	44	臺北市文山區公所	按使用樓地板面積比例	100	4,390,000	4,390,000	3,933,000	118,000	339,000	本工程由臺北市文山區公所主辦。
	棟	33.4	臺北市就業服務處	按使用樓地板面積比例	44	1,932,000	1,932,000	1,730,520	52,320	149,160	
	棟	11.3	臺北市建築管理工程處	按使用樓地板面積比例	33.4	1,466,000	1,466,000	1,313,622	39,152	113,226	
	棟	11.3	臺北市警察局文山第二分局	按使用樓地板面積比例	11.3	496,000	496,000	444,429	13,264	38,307	
	棟	11.3	臺北市警察局文山第二分局	按使用樓地板面積比例	11.3	496,000	496,000	444,429	13,264	38,307	
行政中心空調 系統維護工程											
	平方公尺	5077.44	臺北市內湖區公所	面積比率	100	976,000	976,000	976,000	0	0	本計畫(工程)由臺北市內湖區公所主辦。
	平方公尺	1540.61	臺北市立圖書館	面積比率	45.08	440,000	440,000	440,000	0	0	
	平方公尺	1531.8	臺北市內湖區戶政事務所	面積比率	13.68	133,000	133,000	133,000	0	0	
	平方公尺	1531.8	臺北市內湖區戶政事務所	面積比率	13.6	132,000	132,000	132,000	0	0	

臺北市就業服務處

各項費用分攤表

中華民國 113 年度

單位：新臺幣元

科目名稱	預定完成工作總數		合辦單位	分攤方式	分攤比率 %	總經費	本年度預算數				說明	
	單位	數量					設備及投資					
							合計	施工費用	工程管理費	委外費用		
行政中心頂樓及梯間改善工程	平方公尺	1173.14	臺北市稅捐稽徵處	面積比率	10.42	102,000	102,000	102,000	0	0	本計畫(工程)由臺北市內湖區公所主辦。	
	平方公尺	817.02	臺北市內湖區健康服務中心	面積比率	7.25	71,000	71,000	71,000	0	0		
	平方公尺	393.47	臺北市立聯合醫院醫療基金	面積比率	3.49	34,000	34,000	34,000	0	0		
	平方公尺	380.46	財政部臺北國稅局內湖稽徵所	面積比率	3.38	33,000	33,000	33,000	0	0		
	平方公尺	199.8	臺北市就業服務處	面積比率	1.77	18,000	18,000	18,000	0	0		
	平方公尺	150	臺北市中山地政事務所	面積比率	1.33	13,000	13,000	13,000	0	0		
						100	2,302,000	2,302,000	2,108,000	44,000		150,000
	平方公尺	5077.44	臺北市內湖區公所	面積比率	45.08	1,037,000	1,037,000	950,000	19,000	68,000		
	平方公尺	1540.61	臺北市立圖書館	面積比率	13.68	314,000	314,000	288,000	6,000	20,000		
	平方公尺	1531.08	臺北市內湖區戶政事務所	面積比率	13.6	313,000	313,000	287,000	6,000	20,000		

臺北市就業服務處

各項費用分攤表

中華民國 113 年度

單位：新臺幣元

科目名稱	預定完成工作總數		合辦單位	分攤方式	分攤比率 %	總經費	本年度預算數				說明
	單位	數量					設備及投資				
							合計	施工費用	工程管理費	委外費用	
	平方公尺	1173.14	臺北市稅捐稽徵處	面積比率	10.42	240,000	240,000	220,000	4,000	16,000	
	平方公尺	817.02	臺北市內湖區健康服務中心	面積比率	7.25	167,000	167,000	153,000	3,000	11,000	
	平方公尺	393.47	臺北市立聯合醫院醫療基金	面積比率	3.49	81,000	81,000	74,000	2,000	5,000	
	平方公尺	380.46	財政部臺北國稅局內湖稽徵所	面積比率	3.38	78,000	78,000	71,000	2,000	5,000	
	平方公尺	199.8	臺北市就業服務處	面積比率	1.77	41,000	41,000	37,000	1,000	3,000	
	平方公尺	150	臺北市中山地政事務所	面積比率	1.33	31,000	31,000	28,000	1,000	2,000	

臺北市就業服務處

公務車輛明細表

中華民國113年度

單位：新臺幣元

業務計畫 及工作計 畫名稱	車輛 數	車輛 種類	乘客 人數 (不含 司機)	購置 年月	汽缸總 排氣量 (立方 公分)	牌照稅 (全年)	燃料使 用費 (全年)	油料費(全年)			養 護 費	車輛 保 險 費	車輛 檢 驗 費	備註
								數量 (公升)	單價 (元)	金額				
一般行政 行政管理		現有車輛												
	1	小客車	4	10201	1798	7,120	4,800	681	31.3	21,315	42,483	6,000	900	
								777	14.6	11,344				AAD-2617油氣雙 燃料車
		合計				7,120	4,800			32,659	42,483	6,000	900	

臺北市就業服務處

繼續性計畫分年資金需求表

中華民國113年度

單位：新臺幣元

計畫項目	全程計畫 總金額	分年資金需求							備註
		以前年度 預算數	113年度	114年度	115年度	116年度	117年度	118年度以後	
總計	3,520,099	1,170,576	690,048	624,153	506,002	371,160	158,160	-	
一般建築及設備	3,520,099	1,170,576	690,048	624,153	506,002	371,160	158,160	-	
其他設備	3,520,099	1,170,576	690,048	624,153	506,002	371,160	158,160	-	
其他設備	3,520,099	1,170,576	690,048	624,153	506,002	371,160	158,160	-	
109年個人 電腦租賃費	430,905	248,400	124,200	58,305	-	-	-	-	總經費不含109及 110年度已編列 300,840元。
110年個人 電腦租賃費	558,394	247,296	123,648	123,648	63,802	-	-	-	總經費不含110年度 已編列167,808元。
111年個人 電腦租賃費	1,265,400	448,440	222,000	222,000	222,000	150,960	-	-	
112年個人 電腦租賃費	1,265,400	226,440	220,200	220,200	220,200	220,200	158,160	-	

臺北市就業服務處
新興計畫分年資金需求表

中華民國113年度

單位：新臺幣元

計畫項目	全程計畫 總金額	分年資金需求							備註
		以前年度 預算數	113年度	114年度	115年度	116年度	117年度	118年度以後	
總計	342,000	-	61,200	62,400	62,400	62,400	62,400	31,200	
一般建築及設備	342,000	-	61,200	62,400	62,400	62,400	62,400	31,200	
其他設備	342,000	-	61,200	62,400	62,400	62,400	62,400	31,200	
其他設備	342,000	-	61,200	62,400	62,400	62,400	62,400	31,200	
113年個人 電腦租賃費	342,000	-	61,200	62,400	62,400	62,400	62,400	31,200	

臺北市就業服務處

市政白皮書計畫項目預算編列情形

中華民國113年度

單位：新臺幣元

綱要	類別	政策項目	計畫項目	113年度預算案數
◎創新活力				
勞動權益	九十、增加就業機會	103、舉辦大型就業博覽會，增加勞動權益保障	1. 大型就業博覽會。	4,894,500
青年政策	九十八、協助青年就業	113、提升青年就業保障，協助青年就業	2. 青年共享運具折價券暨配套交通補助金。	6,000,000

歲出按職能及經

中華民國113

職能別分類	經濟性分類	經常支出							資本支出				
		受僱人員報酬	購買商品及勞務	債務利息	土地租金支出	經常移轉			經常支出合計	投資及增資			
						對企業	對非營利及民間機構	對政府		對國外	對營業基金	對非營業特種基金	對民間企業
總計		80,703	59,691							149,579			
01 一般公共事務													
02 防衛													
03 公共秩序與安全													
04 教育													
05 保健													
06 社會安全與福利													
07 住宅及社區服務													
08 娛樂、文化與宗教													
09 燃料與能源													
10 農、林、漁、牧業													
11 礦業、製造業及營造業													
12 運輸及通信													
13 其他經濟服務		80,703	59,691							149,579			
14 環境保護													
15 其他支出													

業服務處

濟性綜合分類表

年度

單位：新臺幣千元

資本支出													總計
資本移轉				土地購入	無形資產購入	固定資本形成						資本支出合計	
對企業	對非營利及民間機構	對政府	對國外			住宅	非住宅房屋	營建工程	運輸工具	資訊軟體	其他設備及機器		
						1,525					1,081	2,606	152,185
							1,525				1,081	2,606	152,185